Gothaisches genealogisches Taschenbuch der gräflichen Häuser

Digitized by Google

Digitized by Google

Buch-Nr.: FI 88

Digitized by Google

Carl Mayer sc N.

LEONHARD GRAF VON BLUMENTHAL,
Kön. preuſs. General-Feldmarschall, Generalinspekteur
der 3. Armeeinspektion.

Digitized by Google

Gothaisches

Genealogisches Taschenbuch

der

Gräflichen Häuser.

1893.

Sechsundsechzigster Jahrgang.

Gotha
Justus Perthes.

KAISER-WILHELM-INSTITUT FÜR ANTHROPOLOGIE
464
BIBLIOTHEK

Digitized by Google

E47
G71
1893

Vorwort.

Für den vorliegenden 66. Jahrgang des Taschenbuchs der Gräflichen Häuser sind der Redaktion wiederum so zahlreiche gütige Mitteilungen aus beteiligten und nichtbeteiligten Kreisen zugegangen, daß die Vervollständigung der geschichtlichen Daten bei den meisten der aufgenommenen Grafenhäuser weiter gefördert werden, auch der Familienstand eine sorgfältige Neubearbeitung erfahren konnte. Da die im vorigen Jahrgang bei mehreren Familien gegebenen Stammtafeln allgemein als eine willkommene Bereicherung des Stoffes aufgenommen worden sind, so hat die Redaktion im vorliegenden Bande den Abstammungsverhältnissen überhaupt eine erhöhte Sorgfalt zugewendet und hofft, mit der Zeit allen stark verzweigten Familien vollständige Stammtafeln voranstellen zu können. Im vorliegenden Jahrgang sind in dieser Beziehung z. B. die Artikel Saurma und Zedtwitz hervorzuheben, und für den kommenden Jahrgang liegt schon viel ähnliches geschichtliches Material bereit, welches wegen zu späten Eintreffens diesmal leider nicht mehr verwendet werden konnte.

Ferner beginnt die Redaktion den Besitzverhältnissen mehr und mehr Beachtung zuzuwenden. Die das Areal angebenden Zahlen sind möglichst in Hektare umgewandelt und nach den neuesten offiziellen Werken verbessert worden; künftig soll auch nur bei denjenigen Familien, in welchen gemeinsamer Besitz in der Erstgeburt vererbt, der jedesmalige Inhaber des Besitzes an die Spitze des Artikels gestellt wer-

Digitized by Google

während bei den übrigen Familien der leichteren Übersicht wegen solche Umstellungen nicht mehr stattfinden werden.

Im vorliegenden Bande sind neu eingestellt worden die Familien

Caprivi, — Mac Caffry of Kean More, — Pappenheim, — Toggenburg, — Waldeck, — Wisborg,

und als erloschen finden zum letzenmal Aufnahme die folgenden: Bortholazzi, Dyhrn (II. Linie), Holmer, Pergen (II. Linie), Salm (A. Salm-Reifferscheid).

Mit dem Ausdrucke ihres aufrichtigen und sehr ergebenen Dankes für die ihr gütigst gewährte Unterstützung und die vielfachen immer neu anregenden Beweise des Wohlwollens bittet die Redaktion auch um freundliche Nachsicht, daß sie nicht allen an sie herantretenden Wünschen nachkommen und Änderungen wichtiger Daten überhaupt nur nach Einsicht in die bezüglichen Dokumente eintreten lassen kann.

Gotha, den 20. November 1892.

Die Redaktion.

Digitized by Google

Inhalt.

Bildnis: **Leonhard Graf von Blumenthal,** Königlich preußischer General-Feldmarschall, Generalinspektor der 3. Armeeinspektion.

Seite

Vorwort III

Berichtigungen, den Jahrgang 1892 betreffend VII

Genealogie der Gräflichen Häuser, nach alphabetischer Ordnung 1

Nekrolog 1212

Erloschene Gräfliche Familien 1230

Verzeichnis der Gräflichen Familien, über deren Abstammung auch das Taschenbuch der Freiherrlichen Häuser Nachrichten erteilt 1236

Digitized by Google

Digitized by Google

Berichtigungen

(den Jahrgang 1892 betreffend).

Seite 1096. Der Stern (*) bei der Überschrift **Walderdorff** ist zu streichen.

Seite 1204, Zeile 7 v. u.: **Keyserlingk.** Gräfin Emma ist an dieser Stelle zu streichen.

Seite 1212, Zeile 9 v. u.: **Wrbna und Freudenthal.** Gräfin Theresia ist an dieser Stelle zu streichen.

Digitized by

Digitized by Google

Gräfliche Häuser

nach alphabetischer Ordnung.

(Diejenigen Familien, in welchen der Grafentitel nur in der Erstgeburt vererbt, sind durch einen der Überschrift beigefügten * gekennzeichnet.)

Abensperg und Traun

(a. d. H. der Herren von Traun).

[Katholisch. — Reichsgrf. als „Grafen von Abensberg-Traun" d. d. Regensburg 15. August 1653; von 1656 bis April 1806 als Besitzer der reichsunmittelbaren Grafschaft Eglofs und Müglen, mit Sitz und Stimme im schwäbischen Grafenkollegium; Oberst-Erblandpanier- und Fähndrichamt des Erzherzogtums Oesterreich ob und unter der Enns d. d. Wien 29. Juli 1705. — S. Jahrg. 1871, S. 1.]

I. Linie.

1. Ast, auf Petronell.

[Oesterreich. — Besitz: die Fideikommißherrschaften Traun und Petronell in Oesterreich ob und unter der Enns und die Fideikommißherrschaft Bisamberg in Oesterreich unter der Enns.]

Otto Ehrenreich Maria Graf von Abensperg und Traun, geb. 23. September 1848 (des 9. Januar 1854 † Grafen Otto Ehrenreich, K. K. Kämmerers ꝛc., Sohn), Fideikommißherr, Oberst-Erblandpanierträger in Oesterreich ob und unter der Enns, erbliches Mitglied des Herrenhauses des Reichsrats, Ehrenritter des souver. Malteserordens und K. u. K. Kämmerer; verm. 11. Juni 1872 mit

Therese Gräfin von Trauttmansdorff, geb. 17. Mai 1852, des † Ferdinand Fürsten von Trauttmansdorff Tochter, StkrD. und K. u. K. PD.

Kinder: 1. Gabriele Marie, geb. 25. April 1873.
2. Anna Franzisca Maria, geb. 12. November 1875.
3. Carl Maria Ferdinand, geb. 11. Februar 1877.

2. Ast, auf Meissau.

[Besitz: die Fideikommißherrschaften Groß-Schweinbarth, Pockfließ, Rappottenstein und Meissau.]

Hugo Graf von Abensperg und Traun, geb. 20. Septbr. 1828 (Vatersbruder des Grafen Otto Ehrenreich Maria, Chefs des 1. Astes, s. oben), Fideikommißherr, sowie Herr der Güter Wolkersdorf un-

Digitized by Google

Villichsdorf in Oesterreich unter der Enns, erbliches Mitglied des Herrenhauses des Reichsrats, Ritter des Ordens vom Goldenen Vließ, K. u. K. Kämmerer, Wirkl. GRat und Oberstjägermeister, auch Kurator des K. K. Museums zu Wien, verm. 21. November 1871 zu Wien mit Valentine Gräfin von Esterházy a. d. H. Cseßnek (geb. 16. Dezember 1849, † 11. Juni 1874 zu Wien), StkrD. und K. u. K. PD. [Wien.]

Sohn: Rudolf, geb. 21. September 1872.

Schwester.

Helene, geb. 6. April 1824, verm. 17. September 1846 mit Gaston Grafen Errembault de Dudzeele, vormal. Kön. belg. außerordentl. Gesandten und bevollmächtigtem Minister zu St. Petersburg.

II. Linie (in Baden).

Eugen Franz Xaver Wilhelm Graf von Abensperg und Traun, geb. 9. September 1846 (des 13. Februar 1857 † Grafen Franz Seraphim Sohn), Kön. preuß. Hauptmann a. D.

Bruder.

Leo, geb. 29. September 1856.

Adelmann von Adelmannsfelden.

[Katholisch und evangelisch. — Württemberg. — Schwäbischer Uradel; Reichsfrhr. d. d. Prag 14. Februar 1680, Reichsgrf. und bayr. Grf. 22. September 1790 (vom Kurfürsten Carl Theodor von Pfalzbayern, als Reichsvikar. s. Jahrgang 1867, S. 1). Auf dem jeweiligen Senior der Familie ruht (seit 1674) als rechtes Mannlehen das Erbmarschallamt der gefürsteten Propstei Ellwangen, nunmehriges Provinzial-Erbamt des Königreichs Württemberg. — Gemeinschaftlicher Fideikommißbesitz: die Rittergüter Hohenstadt und Schechingen im Oberamt Aalen des Königr. Württemberg. — S. Handbuch, S. 2.]

Heinrich Lothar Honor Graf Adelmann von Adelmannsfelden, geb. 19. Dezbr. 1848 zu Hohenstadt (des 4. April 1864 † Grafen Sigismund [s. Jahrg. 1878, S. 3] Sohn), Kön. württemb. Kammerherr, Fürstl. hohenzoll. Hofkammerpräsident, Mitglied des Reichstags (seit 1881), verm. 19. August 1875 zu Schaubeck mit

Sofie Freiin von Brusselle-Schaubeck, geb. 11. März 1851, Ehrendame des Kön. bayr. Theresienordens. [Sigmaringen.]

Kinder: 1. Sigismund Maria, geb. 29. Juni 1876 zu Hohenstadt.

2. Raban Felix, geb. 12. November 1877 zu Hohenstadt.

3. Mechtildis Charlotte, geb. 24. Dezember 1878 zu Hohenstadt.

Vatersgeschwister.

1. † Clemens Philipp Friedrich Wilhelm (geb. 22. August 1812 zu Hohenstadt, † 25. August 1886 zu Nördlingen), Ehrenritter des souver. Malteserordens, Kön. württemb. Oberstleutnant a. D., verm. 15. Dezember 1856 zu München mit

Digitized by Google

Sofie Maria Mathilde Josefine von Ehlingensperg, geb. 11. März 1837, Ehrendame des Kön. bayr. Theresienordens. [Berg bei Landsbut in Bayern.]

Sohn: Gustav Constantin Ludwig Josef, geb. 30. April 1858 zu Stuttgart, Kön. bayr. Premierleutnant a. D., Kön. württemb. Kammerjunker, verm. 15. Mai 1889 zu München mit

Gabriele Gräfin von Montgelas, geb. 26. November 1868. [Hohenstadt in Württemberg.]

Töchter: (1) Maria Amélie Sofie Clementine Gabriele, geb. 16. Mai 1890 zu München.

(2) Gabriele Elisabeth Amélie Sophie Maria, geb. 29. August 1891 zu Stuttgart.

2. † Friedrich Josef Carl Patricius (geb. 18. Juli 1817 zu Ellwangen, † 8. Juni 1852 zu Tübingen), Kön. württemb. Assessoratsverweser zu Tübingen, verm. 8. Juni 1847 zu Stuttgart mit

Sofie, geb. 22. Juni 1828 zu Calw (evangelisch), des † Gustav Leonhard von Vischer-Ihingen, Kön. württemb. Rittmeisters a. D., und der † Wilhelmine geb. Raht Tochter. Mitbesitzerin des Rittergutes Ihingen im Oberamt Leonberg. [Stuttgart.]

Söhne: 1) † Alfred Sigismund Clemens Friedrich Wilhelm (geb. 4. Juli 1848 zu Stuttgart, † 18. April 1887 zu Wiesbaden), Kön. württemb. Rittmeister a. D., verm. 6. Mai 1882 zu Aachen mit

Lucy Caroline Adeline, geb. 26. Juni 1860 zu Aachen (evangelisch), des Heinrich Cockerill zu Aachen und der Thusnelde geb. Hantel Tochter. [Wiesbaden.]

Tochter: Irma Henriette Emilie Sofie, geb. 7. März 1884 zu Allner (evangelisch).

2) Rudolf Friedrich Wilhelm Adolf Gustav Graf Adelmann von und zu Adelmannsfelden [laut Reskript vom 25. April 1890 für sich und seine Deszendenz], geb. 4. Mai 1850 zu Stuttgart (evangelisch), Besitzer des Stammschlosses Adelmannsfelden im Oberamt Aalen und des Hofgutes Hinterwald im Oberamt Ellwangen in Württemberg, Ehrenritter des Johanniterordens, Kön. württemb. Kammerherr, Abgeordneter der Ritterschaft des Jagstkreises zur württemb. Ständeversammlung, verm. 3. Mai 1881 zu Stuttgart mit

Agnes Gräfin von Zeppelin, geb. 10. Juni 1861 (evangelisch). [Schloß Adelmannsfelden bei Ellwangen.]

Kinder (evangelisch): (1) Brigitte Agnes Mabella Dorothea, geb. 12. August 1888 zu Stuttgart.

(2) Wilhelm Sigfried Rudolf Friedrich Alfred, geb. 25. Febr. 1892 zu Adelmannsfelden.

3. Carl Siegfried Anton, geb. 31. Oktober 1825 zu Ellwangen, Kön. württemb. Oberförster a. D., verm. 11. Oktober 1853 zu Kannstatt mit

Helene Philippine Henriette Agathe Heine, geb. 3. August 1832 zu Kannstatt. [Ellwangen.]

Kinder: 1) Helene Henriette Maria Anna Philippine, geb. 2. August 1854 zu Mergentheim, verm. 1. Mai 1877 zu Rottenburg am Neckar mit Louis Fischer von Weikersthal, Oberstleutnant im 7. Kön. württemberg. Infanterieregiment Kaiser Friedrich Nr. 125.

Digitized by Google

2) Oscar Clemens Carl Jacobus Honor, geb. 21. Februar 1856 zu Mergentheim, Kön. württemb. Kammerherr und Regierungsassessor bei dem Geheimen Rat in Stuttgart, auch Premierleutnant der Reserve des 1. Kön. württemb. Ulanenregiments Nr. 19. [Stuttgart.]
3) Elisabeth, geb. 5. Mai 1867 zu Rottenburg am Neckar. [Ellwangen.]

Ahlefeldt.

[Evangelisch. — Dänemark und Königr. Sachsen. — Beschreibung des Wappens im Jahrgang 1882, S. 4. — Über die Abstammung s. Jahrg. 1867, S. 4, und Handbuch, S. 3.]

A. Ahlefeldt-Eschelsmark.

[Dänischer Grafenstand für Burchard von Ahlefeldt auf Eschelsmark 7. Mai 1672.]

Friedrich Carl Burchard Graf von Ahlefeldt-Eschelsmark, geb. 30. Juni 1865. [Serana in Argentinien.]

Geschwister.

1. Ludovica Camilla Elisa Hildegard, geb. 28. Januar 1869, erspekt. auf das adelige Kloster zu Vallö. [Buenos Aires.]
2. Benny Anna Sofie, geb. 27. März 1870, erspekt. auf das adelige Kloster zu Vallö.
3. Hilda Christine, geb. 23. Juni 1871, erspekt. auf das adelige Kloster zu Vallö.
4. Carl Friedrich Holger, geb. 17. Dezember 1872. [Buenos Aires.]

Mutter.

Hildegard Holbergiana Friederike geb. Stendrup, geb. 8. August 1841, verm. 25. Februar 1864 mit dem Grafen Carl Friedrich (geb. 17. August 1839, † 27. Oktober 1872). [Kopenhagen.]

Vatersbrüder.

1. Einar Ferdinand Eduard, geb. 22. Oktober 1845, verm. 4. August 1869 mit
Karen Marie Seierøe, geb. 18. Februar 1842. [Grönholt bei Fredensborg.]
2. † Christian Ludwig (geb. 24. August 1847, † 25. Juli 1889), verm. 5. März 1874 mit
Margarethe Christine Thomsen, geb. 20. Oktober 1831. [Uttrslövmark.]

Großvatersbruder.

† Christian (geb. 12. November 1804, † 11. Septbr. 1868, Herr des Rantzau-Heiligenstedtner Fideikommisses, verm. 3. Juli 1843 mit Anna [geb. 14. Oktober 1815, † 10. Juli 1870 zu Wiesbaden], des † Ritters von Wöldike, Kön. dän. Majors, Tochter).

Kinder: 1. † Rudolph (geb. 21. Juli 1846, † 23. Novbr. 1881), Leutnant a. D., verm. 27. Januar 1881 mit
Ida Marie Margarethe Gedde, geb. 11. April 1849. [Naestved.]
Nachgeborene **Tochter:** Anny, geb. 2. März 1882.

Digitized by Google

2. Sofie, geb. 11. April 1848, verm. im Juli 1878 mit Ernst Runge († 1883). [Potsdam.]
3. Conrad, geb. 11. April 1849, Herr des Rantzau-Heiligenstedtner Fideikommisses, verm. 8. November 1889 mit
Franziska Eugenie Elisabeth Katharina Adelaide Karola, geb. 3. November 1868, des Karl von Dresky, Rentiers zu Görlitz, Tochter. [Dresden.]
Söhne: 1) Carl-Christian, geb. 31. Januar 1891 zu Dresden.
2) Hans Conrad, geb. 6. Mai 1892 zu Dresden.

B. Ahlefeldt-Laurwig.

[Reichsgrf. d. d. Wien 14. Dezember 1665, Annahme des Titels „Graf zu Rixingen ꝛc." 17. Mai 1672, dän. Lehensgraf zu Langeland 20. Juni 1672 und zu Laurwig 7. Oktober 1785.]

Christian Johann Frederik Graf von Ahlefeldt-Laurwig, Lehensgraf zu Langeland und Laurwig, geb. 31. Juli 1844 (des 30. November 1889 † Grafen Frederik Ludwig Wilhelm, Kön. dän. Geh.-Konferenzrats, Kammerherrn und Hofjägermeisters, Sohn), Herr der Lehensgrafschaft Langeland, sowie der Stammgüter Ahlefeldt und Lundsgaard und des für die Grafschaft Laurwig substituierten Fideikommißkapitals (von 685 000 RThlr.), Kön. dän. Kammerherr und Hofjägermeister, verm. 23. Mai 1869 mit
Johanne Ida Brigitte Augusta, geb. 11. Mai 1846, des † Ferdinand Barons Wedell von Wedelsborg, Kön. dän. Kammerherrn und Oberförsters, und der Eleonore geb. Baronin Bille-Brahe Tochter. [Tranekjaer und Kopenhagen.]
Söhne: 1. Frederik Ludwig Wilhelm, geb. 14. Juni 1870, cand. phil.
2. Preben Ferdinand, geb. 27. Oktober 1872, cand. phil.
3. Hans Benedikt, geb. 12. April 1883.

Brüder.

1. Sigismund Ludwig, geb. 4. Septbr. 1846, Herr auf Ulstrup, Kön. dän. Hofjägermeister, verm. 4. September 1868 mit
Polly Caroline Charlotte Amalie, geb. 26. Oktober 1849, des Julius Grafen Krag-Juel-Wind-Frijs zur Baronie Juellinge auf Lolland, Kön. dän. Kammerherrn, und der Benedicta geb. Gräfin von Reventlow Tochter.
Sohn: Frederik Julius, geb. 3. Juli 1869, Kön. dän. Leutnant im Gardehusarenregiment.
2. Julius Ludwig, geb. 16. Februar 1849, Herr auf Skovsboe, Kön. dän. Kammerherr und Hofjägermeister, verm. 28. Juli 1875 mit
Camille Jessy Agathe, geb. 18. Mai 1853, des Preben Barons Bille-Brahe auf Egeskov auf Fühnen in Dänemark, Kön. dän. Kammerherrn und Hofjägermeisters, vormal. außerordentl. Gesandten und bevollm. Ministers am Kön. italienischen Hofe, und der Camille geb. von Harmens Tochter. [Egeskov und Kopenhagen.]
Kinder: 1) Camille Jessy Agnete, geb. 1. September 1876.
2) Frederik Preben, geb. 30. September 1880.

Digitized by

3. Fritz Ludwig Wilhelm, geb. 10. Juni 1853, Herr auf Kjärsgaard auf Fühnen, Kön. dän. Hofjägermeister, verm. 16. Novbr. 1877 mit
Anna Christiane Adelheid, geb. 23. April 1857, des Erik Christian Hartwig Barons von Rosenörn-Lehn, Kön. dän. Hofjägermeisters, und der Polyxena Adelheid Luise Elise geb. Freiin Pechlin von Löwenbach Tochter.
Söhne: 1) Christian Erik Julius, geb. 6. September 1878.
2) Erik Otto Sigismund, geb. 3. August 1880.
3) Julius, geb. 16. August 1889.
4. Carl William, geb. 2. Mai 1860, Legationssekretär, verm. 26. April 1887 mit
Elisabeth, geb. 28. Oktbr. 1866, des Christian Grafen Danneskjold Samsöe, Kön. dän. Hofjägermeisters ꝛc., und der Wanda geb. Zahrtmann Tochter. [London]
Kinder: 1) Mathilde Wanda Elisabeth, geb. 16. August 1888.
2) Elisabeth, geb. 31. Juli 1889.
3) Kaj, geb. . . . . .

Vatersschwestern.

1. Julie Luise Sophie, geb. 7. Juni 1813, verm. 16. August 1840 mit August Sophus Ferdinand Grafen Tramp auf Kyö († 19. Oktober 1863), Kön. dän. Kammerherrn und Hofchef J. Maj. der verwitw. Königin Caroline von Dänemark.
2. Sophie Friederike Wilhelmine Adamine Johanna Auguste, geb. 23. September 1814, verm. 20. Mai 1844 mit Erik Jens Poulsen Frederik von Scheel († 20. März 1878), Kön. dän. Kammerherrn und Mitglied des Landesobergerichts zu Kopenhagen.

Großvatersbruder.

† Carl Frederik Christoph (geb. 15. Dezember 1792, † 3. Februar 1871, Kön. dän. Kammerherr, Geh. Konferenzrat und Oberzeremonienmeister, verm. 11. Juli 1818 mit Antoinette Nancy [geb. 6. April 1797, †], des † Frederik Grafen Krag-Juel-Wind-Frijs auf Grafschaft Frysenborg und der † Friederike Juliane geb. Gräfin Holstein-Ledreburg Tochter).
Kinder: 1. † Richard Julius Frederik (geb. 22. April 1819, † 20. März 1863), Kön. dän. Rittmeister a. D., verm. 24. Febr. 1853 mit
Marie Sofie Friederike Munk, geb. 26. Juli 1823; wiederverm. 5. August 1866 mit Julius Jörgensen († 13. Juli 1879), Kön. dän. Rittmeister. [Kopenhagen.]
Kinder: 1) † Emil (geb. 26. Januar 1853, † 20. September 1890), Kaiserl. russ. Telegraphenbeamter zu St. Petersburg, verm. 15. Oktober 1879 zu Irkutsk mit
Barbara Paulinowna Ovsjanko, geb. 24. Dezember 1858 zu Irkutsk. [St. Petersburg.]
Kinder: (1) Marie, geb. 29. Juli 1880.
(2) Wladimir, geb. 22. September 1882.
(3) George, geb. 15. November 1884.
(4) Nicolai, geb. 2. Mai 1888.
2) Antoinette Agnes Mathilde, geb. 1. Januar 1855, erspekt. auf das adelige St. Johanneskloster in Schleswig. [Kopenhagen.]

Digitized by

2. Frederik Adolph Christian Erhard, geb. 29. Oktober 1823, Kön. dän. Postmeister und Telegraphenverwalter zu Ringstedt, verm. 16. August 1856 mit Rosalie Angelica Emilie Weiß (geb. 16. November 1823, † 17. August 1884). [Ringstedt.]
3. Agnes Henriette Charlotte, geb. 5. Juli 1825, verm. 15. Mai 1851 mit Napoleon Alcindor Baron Beaulieu († 11. Oktober 1871), vormal. Kön. belg. Gesandten. [Kopenhagen.]
4. Wilhelm Frederik, geb. 24. Mai 1830, Kön. dän. Kammerherr und Premierleutnant, verm. 29. September 1857 mit

Bertha Sofie Luise, geb. 21. Oktober 1836, des Georg Frederik Otto Barons von Zytphen-Adeler, Herrn der Baronie Adlersborg, Kön. dän. Kammerherrn, und der Bertha Henriette geb. von Löwenskjold Tochter. [Korselitze.]

Kinder: 1) Agnes Sofie Luise, geb. 29. Juni 1858, verm. 10. Dezember 1880 mit Jens Christian Grafen Krag-Juel-Wind-Frijs.
2) Friederike Hedwig Antoinette, geb. 23. Februar 1861, Stiftsdame zu Vallö.
3) Mathilde, geb. 14. März 1863, Stiftsdame zu Vallö.
4) Frederik, geb. 26. Juni 1869. [Kopenhagen.]

5. † Frederik (geb. 16. Juni 1834, † 28. Juli 1888), Herr auf Möllerup, Kön. dän. Hofjägermeister, verm. 21. November 1860 mit

Luise Oline Julie Charlotte, geb. 21. Mai 1840, des Joh. Ferd. von Neergaard auf Troiborg, Kön. dän. Kammerherrn, und der Charlotte Luise Elisabeth geb. Olsen Tochter. [Möllerup bei Rönde.]

Kinder: 1) Carl Ferdinand, geb. 12. August 1861, Posterpedient. [Kalundborg.]
2) Thyra, geb. 5. September 1862, Stiftsdame zu Vallö.
3) Frederik Wilhelm, geb. 11. September 1864, cand. polit.

Des Urgroßvaters, des † Grafen Jens Juel (geb. 16. Juli 1764, † 20. Dezbr. 1794), Brüder:

1. † Carl Wilhelm Ferdinand (geb. 5. August 1769, † 23. Juni 1852, Herr auf Taarholm, Domherr zu Lübeck, verm. I) 21. Oktober 1798 mit Edel Dyre [geb. 7. November 1774, † 22. März 1804], des † Hans Brockenhuus-Lövenbjelm auf Vetrup und der † Ida Sofie geb. von Bülow Tochter; II) mit Claudine Bang [geb. 16. Dezember 1789, † 4. März 1838]).

Söhne 1r Ehe: 1) † Christian Konrad (geb. 23. Juni 1799, † 8. Februar 1845, Kön. dän. Forst- und Jagdjunker, verm. 2. September 1828 mit Agnes Linnich [geb. 27. August 1794, †]).

Sohn: Frederik Ferdinand Heinrich Emil, geb. 23. April 1830, Kön. dän. Zollbeamter, verm. I) 14. Januar 1865 mit Caroline Bolette verwitw. Balche, geb. Ortved (geb. 1. Juli 1840, † 13. Juli 1869); II) 30. Juli 1870 mit Eleonore Borch (geb. 24. Oktober 1835, † 25. Februar 1872); III) 9. November 1873 mit

Anna Nielsen, geb. 10. Juli 1848. [Silkeborg.]

Kinder 1r Ehe: a) Emilie Agnes, geb. 15. November 1865, verm. 12. Dezember 1884 mit Klaus Klausen, Kön. dän. Zollbeamten. [Silkeborg.]

Digitized by

b) Gustav Adolf, geb. 3. Januar 1867.
c) Sofie Henriette, geb. 21. April 1868.
d) Christian Emil, geb. 30. Juni 1874.

2) † Johann Adolf (geb. 10. Dezember 1800, † 15. März 1849), verm. 20. Oktober 1833 mit
Charlotte Gräfin von Ahlefeldt-Laurwig, geb. 18. Februar 1806 (s. unten). [Tollestrup bei Hjörring.]
Söhne: (1) Julius Carl Ferdinand, geb. 26. September 1834. [Chicago.]
(2) Christian Konrad, geb. 12. Juli 1836, Pächter von Hammelmose bei Aalborg, verm. I) 26. Juli 1866 mit Albertine Elise Drejer (geb. 25. Juni 1838, † 23. Mai 1877); II) 14. Juni 1878 mit
Rosa Marie Magdalene Drejer, Schwester der Vorigen. [Hammelmose bei Aalborg.]
Söhne 1r Ehe: a) Johann Adolf, geb. 31. Oktbr. 1868, Kön. dän. Leutnant im 5. Bataillon.
b) Jacob, geb. 10. September 1873.
(3) Wilhelm Alexander, geb. 20. Juni 1838, verm. 2. Juli 1873 mit Lykke Marie Andersen (geb. 6. November 1846, † 14. August 1880). [Blegholm bei Rudkjöbing.]
Töchter: a) Mathilde, geb. 2. Juli 1874.
b) Lykke Marie Charlotte, geb. 20. Juli 1880.
(4) Sophus Frederik Ferdinand, geb. 17. Novbr. 1840, Kandidat der Rechte, verm. 16. Oktober 1878 mit
Anna Marie Mathilde Bech, geb. 2. April 1851. [Sorö.]
Kinder: a) Charlotte Ida, geb. 23. April 1881.
b) Jens Adolf Benedikt, geb. 15. September 1884.
(5) Carl Johann, geb. 1. Februar 1844, Gutspächter, verm. 18. April 1880 mit
Inger Hansen, geb. 15. Januar 1850. [Store Rugtved bei Saeby.]
Kinder: a) Johanne Charlotte, geb. 1. April 1881.
b) Johann Adolf, geb. 18. August 1882.

3) † Carl Heinrich (geb. 12. März 1804, † 24. Mai 1863), Kön. dän. Zolleinnehmer zu Aarhaus, verm. I) 1839 mit Caroline Marie Thjellesen (geb. 17. April 1798, †); II) 29. Oktober 1857 mit
Auguste Henriette Pauline Eleonore von Daue, geb. 2. April 1818. [Kopenhagen.]

2. † Carl Christian (geb. 7. Dezember 1770, † 5. Mai 1851, Kön. dän. Kammerherr und Oberst, verm. I) mit Julie Machsted [geb. 2. Januar 1787, geschieden, † 7. Oktober 1860]; II) 30. April 1819 mit Ursula Katharina Boeckmann [geb. 14. November 1790, † 9. April 1885]).
Kinder: a) 1r Ehe: 1) Charlotte Juliane Alexandrine, geb. 18. Februar 1806, verm. mit Johann Adolf Grafen von Ahlefeldt-Laurwig († 15. März 1849) (s. oben).

2) † Frederik Christian Josef Ludwig (geb. 11. September 1809, † 20. Juli 1851), Kön. dän. Kapitän, verm. 27. März 1848 mit

Digitized by Google

Natalie Clotilde Septima Ryge, geb. 9. August 1819; wiederverm. 27. Juli 1853 mit Waldemar Grafen von Holck, Kön. dän. Kammerherrn.

3)† Elias Carl Frederik (geb. 9. August 1816, † 18. April 1864), Kön. dän. Kapitän, verm. 15. Oktober 1860 mit

Jacobine Dorothea Petersen, geb. 2. Februar 1820. [Kopenhagen.]

Sohn: Andreas Elias Theodor, geb. 22. Februar 1852, Buchhalter, verm. 19. Mai 1886 mit

Christine Katharine Marie Musäus, geb. 9. April 1863. [Kopenhagen.]

Kinder: a) Carl, geb. 10. Juni 1887.

b) Elisabeth, geb. 11. Dezember 1888.

— b) 2r Ehe: 4) † Carl Christian (geb. 29. Mai 1822, † 30. November 1888), verm. 14. November 1853 mit

Laura Christine Marie Adolfine Luise Madsen, geb. 28. Juli 1825. [Carlseie.]

Kinder: (1) Christian, geb. 5 Mai 1856, Gutspächter, verm. 27. Oktober 1882 mit

Hulda Henriette Bech, geb. 6. Mai 1859. [Westergaard.]

Söhne: a) Niels Carl, geb. 27. November 1883.

b) Hakon William, geb. 18. November 1885.

c) Friedrich, geb. 30. Oktober 1887.

(2) Caroline Ernestine Sofie, geb. 4. März 1858, verm. 26. September 1884 mit Niels Hastrup. [Nygaard.]

(3) Ursula Magdalene, geb. 17. Dezember 1859.

(4) Natalie Nielsine Katharina, geb. 5. Juni 1861, verm. 1. Juni 1888 mit Viby Caspar Friedrich Johansen Wegener. [Viby.]

Ahlimb-Saldern, s. Saldern-Ahlimb-Ringenwalde.

Aichelburg.

[Katholisch. — Oesterreich. — Erbländ.-oesterr. Grf. d. d. Wien 3. Februar 1787. — S. Handbuch, S. 5; vgl. auch den gleichnamigen Artikel im Taschenbuch der Freiherrlichen Häuser.]

I. Oesterreichische Linie.

Carl Wolfgang Maria Graf und Herr von und zu Aichelburg, Freiherr auf Bodenhof und Greiffenstein, geb. 6. März 1826 (des 25. August 1872 † Grafen Ferdinand Anton, K. K. Kämmerers, Sohn), Mitbesitzer des Lehensgutes Bodenhof, K. u. K. Kämmerer, verm. 9. Februar 1850 zu Wien mit

Maria-Anna Gräfin Fuchs, geb. 15. Februar 1828, Herrin der Herrschaften Schiltern und Kronsegg in Niederoesterreich, Ehr [Schloß Schiltern in Niederoesterreich.]

Digitized by Google

Kinder: 1. Maria Antonia Caroline, geb. 16. Januar 1858.
2. Maria Ferdinand Anton, geb. 21. Februar 1865.

Vatersbruder.

† Alfons Gabriel (geb. 14. April 1795, † 5. Februar 1860, Herr der Herrschaft Bielohrad in Böhmen, Ehrenritter des souver. Malteserordens, K. K. Kämmerer, verm. I) 22. August 1821 mit Josefe Gräfin Schaaffgotsche genannt von und zu Kynast und Greiffenstein [geb. 19. September 1800, † 30. März 1829], Erbherrin der Herrschaft Marschendorf; II) 15. Oktober 1833 mit Pauline Erben [geb. 6. November 1812, † 31. Oktober 1857]).

Kinder: a) 1r Ehe: 1. † Berthold (geb. 21. Juli 1823, † 13. Mai 1861), Herr der Herrschaft Marschendorf in Böhmen, K. K. Leutnant a. D., verm. 22. November 1847 mit

Theodora Ernestine Schulpe, geb. 2. Januar 1832; wiederverm. 1864 mit Ludwig Frhrn von Eder.

Kinder: 1) Alfons Maria, geb. 20. Septbr. 1848, verm. 20. November 1877 zu Welchow in Böhmen mit Caroline Freiin von Beeß und Chrostin (geb. 11. August 1857, geschieden und wiederverm. mit Gottfried Ritter von Herder). [Gmunden.]

2) Antonia, geb. 14. September 1854, Mitbesitzerin des Gutes Türkisch-Brese in Ungarn, verm. 1874 mit Josef Ritter von Negrelli.

3) Bertholda, geb. 1858, Herrin auf Adamocz, Klein-Birocz, Welschitz und Kohanotsch im Trentschiner Komitat in Ungarn, verm. 1880 mit Jacques Baron Oliveira, Kön. portug. Legationssekretär a. D. [Paris.]

2. † Maria Arthur (geb. 12. Januar 1829, † 9. Dezember 1855 zu Prag, K. K. Oberleutnant a. D., verm. 14. Oktbr. 1854 mit Maria Virginie Czeczin-Kar von Birnitz [† 29. März 1886 zu Graz], Herrin der Herrschaft Domoradic in Böhmen).

Tochter: Maria Franzisca, geb. 28. November 1855, verm. 5. Oktober 1878 zu Wien mit Anton Grafen von Lamberg († 9. März 1883), K. K. Kämmerer und Major a. D. [Graz.]

— b) 2r Ehe: 3. Alfred, geb. 7. Juni 1834, verm. 7. Januar 1865 mit

Marie Gräfin von Rumerskirch a. d. H. Weckelsdorf, geb. 6. Mai 1838. [Salzburg.]

4. Camillo, geb. 9. April 1837, K. K. Rittmeister in der krainerisch-kärtnerischen Landwehr-Dragonereskadron Nr. 6, verm. 28. September 1861 mit

Jenny Freiin Zois von Edelstein, geb. 14. Mai 1845. [Laibach.]

Söhne: 1) Eugen, geb. 24. August 1862.
2) Ernst, geb. im Januar 1876.

5. Wladimir, geb. 2. Oktober 1838, verm. 15. Mai 1872 zu St. Maria-Schnee mit

Helene Freiin Korb von Weidenheim, geb. 23. Februar 1850.

Söhne: 1) Arthur, geb. 26. August 1873.
2) Alfred, geb. 3. Februar 1875.

6. Pauline, geb. 12. Dezember 1839.

7. Zdenko, geb. 31. Mai 1841, Herr auf Nieder- und Mittel-

Toschonowitz mit Dobratitz in Oesterr.-Schlesien, K. u. K. Hauptmann a. D., verm. 26. Oktober 1874 mit
Mathilde Schindler, geb. 10. Juli 1855.
Töchter: 1) Olga Maria, geb. 17. Oktober 1875.
2) Maria Zdenka, geb. 21. November 1876.
8. Marie, geb. 21. Oktober 1845. [Graz.]
9. Ottocar, geb. 7. September 1847, K. K. Oberleutnant im niederoesterr. Landwehr-Schützenbataillon Wiener-Neustadt Nr. 4, verm. im Juni 1871 mit
Irma von Füzeséry, geb. 8. November 1854.
Töchter: 1) Martha, geb. 24. Oktober 1872.
2) Elsa, geb. 23. Juli 1880.
10. Alfons, geb. 8. Dezember 1849, K. K. Regierungsrat bei der Landesregierung in Troppau, verm. 10. Septbr. 1877 zu Graz mit
Clara Freiin von Eichhoff, geb. 21. Juli 1851.
Töchter: 1) Maria Annunciata, geb. 29. Juni 1878.
2) Paula Maria Bertha, geb. 16. Juli 1879.
11. Maria Anton, geb. 3. August 1855, K. u. K. Linienschiffsleutnant, verm. 22. Oktober 1879 zu Graz mit
Maria Freiin Bourguignon von Baumberg, geb. 14. Februar 1859.
Sohn: Maria Alfred, geb. 27. Mai 1885.

II. Ungarische Linie.

[Magnaten von Ungarn d. d. Wien 31. August 1843 für den Grafen Franz († 10. Dezember 1851).]

Franz Rudolf Nicolaus Anton Graf Aichelburg von Rothenthurm und Greiffenstein, Freiherr auf Bodenhof, geb. 3. Mai 1832 (evangelisch seit 31. Dezember 1860; des 10. Dezember 1851 † Grafen Franz, K. K. Kämmerers und Oberleutnants a. D., Sohn), K. u. K. Kämmerer und Rittmeister a. D., verm. I) 2. April 1861 mit Johanna von Szabo (geschieden); II) 31. März 1887 mit
Irma Lang von Waldthurm. [Wien.]

Geschwister.

1. Christine Anna Maria Johanna, geb. 19. Mai 1836, verm. 26. November 1856 mit Carl Wechsler, K. K. Rechnungsoffizial im Ministerium der Finanzen.
2. Georgine Antonia Sophia, geb. 24. April 1838, verm. 24. April 1856 mit Adolf Lang, Edlem von Waldthurn, K. K. Oberst a. D. [Prag.]
3. Ladislaus Vincenz Rudolf Stefan, geb. 4. Januar 1840, K. u. K. Kämmerer, verm. I) 22. Dezbr. 1862 mit Emilie Bésan von Duna-Szekcsö († 29. April 1869); II) 11. Februar 1873 zu Budapest mit Leopoldine, geb. 1850, des K. K. Finanzrats und Zollamtsdirektors Schlechter zu Graz Tochter (geschieden 24. Jan. 1878); III) 24. April 1878 mit
Robertine Almásy von Zsadány von Török-Szent-Miklós. [Budapest.]
Kinder 3r Ehe: 1) Adrienne Marie Justine Emilie, geb. 23. Januar 1880.
2) Egon, geb. 6. August 1881.

Digitized by

Alberti von Enno.

[Katholisch. — Oesterreich (Tirol). — Rittermäßiger Reichsadelstand mit Wappenbesserung d. d. Prag 9. März 1537; Reichsadels-Bestätigung mit Wappenbesserung d. d. Brüssel 6. Juli 1549 und nochmal. Bestätigung d. d. Prag 29. Dezember 1579; Reichsgrf. d. d. Wien 12. Oktober 1714. — S. Handbuch. S. 6.]

Johann Graf Alberti von Enno, geb. 2. November 1832 (des 16. Dezember 1844 † Grafen Josef Sohn), Dr. jur., K. u. K. Kämmerer, verm. I) 1. April 1853 mit Antonia (geb. 17. Februar 1832, † 27. Februar 1865), des † Anton Ritters von Senger, K. K. Oberkriegskommissars, Tochter; II) 29. November 1866 mit Caroline Engl (geb. 24. März 1845, † 29. Mai 1869); III) 22. Juni 1870 mit

Helene, geb. 7. Dezember 1852, des Franz Föderan Ritters von Födransperg, K. u. K. Oberst a. D., Tochter. [Wien.]

Kinder: a) 1r Ehe: 1. Albert, geb. 6. Januar 1854, K. u. K. Leutnant a. D. und Bezirkskommissar zu Weiz in Steiermark, verm. 16. August 1881 zu Franz bei Cilli mit

Angelika Freiin von Wittenbach, geb. 2. Juni 1859.

Kinder: 1) Wilhelm, geb. 12. November 1884.

2) Angelika, geb. 7. August 1891.

2. Marie, geb. 27. März 1855.

3. Anton, geb. 26. August 1859, verm. 6. Oktober 1881 mit

Sarolta, des Eugen von Lonyay de Nagy-Lonya und Vasáros-Namény und der Vilma geb. von Pázmandy de Szomor und Szomodor Tochter.

Töchter: 1) Alice, geb. 6. Dezember 1882.

2) Ella, geb. 2. Juni 1884.

4. Isabella, geb. 31. März 1862.

5. Gisela, geb. 22. April 1864.

— b) 2r Ehe: 6. Olga, geb. 12. November 1867.

7. Caroline, geb. 22. Mai 1869.

— c) 3r Ehe: 8. August, geb. 22. März 1871.

Schwestern.

1. Isabella, geb. 28. März 1825, verm. im Mai 1850 mit Josef Frhrn von Cles († 22. Juli 1874).

2. Anna, geb. 21. November 1835, verm. 1855 mit Hieronymus von dal Lago-Sternfeld.

Großvatersbruder.

† Franz Felix (geb. 25. Septbr. 1770, † 1840, verm. I) 20. Januar 1793 mit Ernestine Edler von Herrmann [geb. 4. März 1773 zu Augsburg, † 17. März 1824]; II) 26. August 1829 mit Katharina Leonardelli [† 5. Juni 1833]).

Sohn 1r Ehe: † Ernest (geb. 24. Januar 1800, † 8. Januar 1871, verm. I) 3. Mai 1822 mit Anna Edler von Peroni [† 8. März 1836 zu Trient]; II) 14. Dezember 1846 mit Josefine von Salari aus Mailand [geb. 12. August 1824, † 23. September 1869]).

Kinder: a) 1r Ehe: 1) Hannibal, geb. 27. Juni 1828 zu Verona, K. K. Landesgerichtsrat bei dem tirolisch-vorarlbergischen Oberlandesgericht zu Innsbruck, verm. 9. April 1855 mit

Luise Reitmayr, geb. 19. April 1830 zu Augsburg.

Kinder: (1) Hannibal, geb. 25. August 1856 zu Székély-Udvarhély in Siebenbürgen.
(2) Isabella Antonia, geb. 23. Juli 1858 zu Régen, verm. mit Guido Edlem von Baonsioli, K. K. Bezirkskommissar zu Bozen.
(3) Arthur Rudolf, geb. 13. April 1860 zu Magyar-Lápos, K. u. K. Oberleutnant im Husarenregiment Graf Pálffy Nr. 8, verm. 3. Juli 1888 zu Klagenfurt mit
Albina Edler von Rainer-Harbach.
Sohn: Albrecht, geb. 7. November 1889.
— b) 2r Ehe: 2) Josefine Anna, geb. 15. Oktober 1850.

Alberti von Poja.

[Katholisch. — Oesterreich (Tirol). — Franz Anton Ritter Alberti di Poja ward 1683 in die Tiroler Adelsmatrikel aufgenommen; Reichsgrf. d. d. Wien 21. März 1774, trident. Grf. 15. Juni 1774. — S. Handbuch, S. 7.]

I. Linie.

[Abstammend von Franz (geb. 8. Oktober 1744, † 9. August 1822, verm. 7. Dezember 1766 mit Eleonore Freiin Piamarta von Langhenfeld [† 29. März 1823]). Dessen Sohn war Bartholomäus († 11. April 1836).]

Friedrich Otto Adolf Nicolaus Octavian Graf Alberti von Poja, geb. 10. September 1848, K. u. K. Rittmeister bei Graf von Montecuccoli Dragonern Nr. 8.

Bruder.

Felix Friedrich Otto Adolf Nicolaus Aloys, geb. 20. Mai 1850, K. u. K. Rittmeister bei König von Sachsen Dragonern Nr. 3.

Mutter.

Rosalie, geb. 7. Juli 1820 zu Budapest, des † Ferdinand von Scala, K. K. Hauptmanns im 32. Inf.-Reg., und der † Maria geb. von Laffert Tochter, verm. 24. November 1842 zu Schloß Bodok in Ungarn mit dem Grafen Friedrich (geb. 19. September 1809 zu Tyrnau in Ungarn, † 25. Februar 1880), K. K. Rittmeister a. D. [Pardubitz in Böhmen.]

Vatersbruder.

† Adolf (geb. 20. März 1811 zu Tyrnau, † 4. Mai 1890 zu Csanak, K. u. K. Oberst a. D., verm. 28. Oktober 1839 mit Christine [geb. 19. August 1817 zu Raab, † 21. August 1891 zu Csanak], des Ignaz Bezerédy von Bezeréd, Kön. ungar. Rats, und der Anna geb. von Bezerédy von Bezeréd Tochter).

Kinder: 1. Maria, geb. 30. August 1841 zu Mensö, verm. 15. November 1866 mit Gustav Grafen von Götzen (lutherisch; † 23. Dezember 1878). [Eberswalde in der Mark Brandenburg.]
2. Rosa, geb. 3. Mai 1847 zu Kocs, verm. 4. Mai 1872 zu Wien mit Friedrich Frhrn Kreß von Kressenstein, K. u. K. Kämmerer und Oberstleutnant z. Disp.
3. Thaddäus, geb. 13. September 1848 zu Kocs, K. u. K. Kämm

Digitized by

und Hauptmann im 10. Jägerbataillon, verm. 14. April 1885 zu Hainburg a. d. Donau mit
Valeria Gräfin Zichy zu Zich und Vásonykeö, geb. 6. Juni 1855, StkrD.
4. Thereſe, geb. 13. September 1854 zu Wien, Stiftsdame des K. K. adelig-weltlichen Damenſtifts „Maria-Schul" zu Brünn.

Großvatersbrüder.

1. † Albert (geb. 28. Dezember 1777 zu Roveredo, † 15. Auguſt 1856, verm. 1. November 1825 mit Joſefine geb. Brandi von Ulmenhorſt [† 13. Juni 1870]).
Söhne: 1) † Heinrich (geb. 11. Juli 1829 zu Roveredo, † 14. November 1870, verm. 23. November 1857 mit Thereſe Plankert, † 27. März 1871]).
Sohn: Albert, geb. im April 1861.
2) Guſtav, geb. 28. April 1833 zu Roveredo [Roveredo, Südtirol], verm. 1862 mit
Adelina Kroning, geb. 16. Oktober 1843. [München.]
Tochter: Helene Joſefine Marie Luiſe Thereſe, geb. 17. Januar 1863 zu München, verm. 21. Mai 1887 zu München mit Thomas Bailey Saunders, M. A., Barriſter at law. [London.]
2. † Peter (geb. 30. Oktbr. 1782, † 24. Novbr. 1836, verm. I) 15. Dezember 1805 mit Marie von Trentinaglia [†]; II) mit Katharina geb. Brandi von Ulmenhorſt [† 1850]).
Kinder: a) 1r Ehe: 1) Friedrich, geb. 1815, K. u. K. Oberſtleutnant a. D., verm. 14. September 1850 mit
Marie Julie von Conrad (evangeliſch).
Kinder: (1) Marie, geb. 3. September 1851 (evangeliſch), verm. 1. Febr. 1873 zu Wien mit Ernſt Frhrn Schenck zu Schweinsberg.
(2) Joſefine Roſa Mathilde, geb. 11. Auguſt 1852 (evangeliſch).
(3) Alfred Ignaz Friedrich, geb. 25. Juni 1864 zu Maria-Enzersdorf bei Wien, K. K. Statthalterei-Konzeptspraktikant, zugeteilt der K. K. Bezirkshauptmannſchaft Baden.
(4) Franz Andor Philipp Eugen, geb. 24. Juni 1870 zu Pußta Eſév im Peſter Komitat in Ungarn.
— b) 2r Ehe: 2) Virginie, geb. 15. April 1824, verm. 1. Oktober 1849 mit dem Advokaten Franz Grillo († 5. Dezbr. 1877).
3) Argia, geb. 29. November 1827, verm. 16. März 1848 mit Jacob Brandi von Ulmenhorſt († 1853).
4) Roger, geb. 29. Mai 1833, verm. im Dezember 1859 mit
Dalinda von Tacchi. [Venedig und Marano d'Iſera.]
Tochter: Adelia, geb. 12. Mai 1864.
5) Silvia, geb. 4. Juli 1834, verm. 1. Juni 1852 mit Rudolf von Rubeſch.
6) Emil Poſthumus, geb. 19. März 1837, K. u. K. Oberleutnant a. D., verm. 3. März 1862 mit
Emma Freiin Scrinzi von Montecroce. [Trieſt.]
Töchter: (1) Irma Clementina Katharina Argia, geb. 16. Januar 1863, verm. 20. Auguſt 1884 mit Géza Dell'Adami, K. u. K. Linienſchiffsleutnant.
(2) Olga, geb. 9. Juni 1866, verm. 30. April 1887 zu Trieſt mit

Digitized by

Ludwig Marenzi Markgrafen von Val Oliola, Grafen von Tagliuno und Talgate ꝛc., K. u. K. Kämmerer und Sektionsrat im Ministerium des Innern.

II. Linie.

† Valerian Graf Alberti von Poja (geb. 11. September 1824, † 1888 zu Trient [des 1. Juni 1860 zu Trient † Grafen Josef Sohn]).

Geschwister.

1. Amalia, geb. 3. April 1827, verm. 23. Juni 1852 mit Friedrich Susan.
2. Franz Michael, geb. 10. Oktober 1835.

Vatersbruder.

† Albert (geb. 24. März 1785, † 19. Mai 1844, K. K. Magistratsrat zu Trient, verm. 1815 mit Vittoria geb. Angelis von Lizzasadorf [geb. 15. Mai 1798, † 5. Oktober 1841]).

Kinder: 1. † Virginia (geb. 27. Mai 1822, † . . . . . zu Trient), verm. 16. September 1846 mit Simon Frhrn Turco de Trent-Turcati, K. K. Regierungsrat a. D.

2. Emma, geb. 30. Mai 1823.
3. Eduard, geb. 29. Mai 1824, Aktuar beim Magistrat zu Trient.
4. Emilie, geb. 20. August 1827, verm. im Oktober 1857 mit August Grafen von Coreth zu Coredo († 16. März 1892). [Salurn in Südtirol.]

Albertoni*.

[Katholisch — Italien. — Erbliche Patrizii decurioni zu Cremona 1560, erbländ.-oesterr. Adelsstand d. d. Wien 1. September 1771 (von der Kaiserin Maria Theresia), oesterr. Graf der Lombardei nach dem Rechte der Erstgeburt d. d. Wien 1. Dezember 1789 (vom Kaiser Josef II.), bestätigt d. d. Wien 21. November 1816 (vom Kaiser Franz I.). — S. Jahrg. 1885, S. 15 u. 16. — Beschreibung des Wappens im Jahrgang 1858, S. 14.]

Don Carlo Antonio Maria Ludovico Francesco Baldassarre Graf Albertoni Graf zu Macherio, geb. 16. Juni 1824 (des 19. Mai 1848 † Grafen Francesco Sohn), Ehrenkomtur des souver. Malteserordens, Kön. italien. Rittmeister a. D., verm. 5. August 1850 mit

Donna Maria Magdalena, geb. 4. Oktober 1830, des † Silvio Barons Picenardi, Kämmerers und Staats- und Kabinettsrats der Erzherzogin Marie Luise von Oesterreich und Herzogin von Parma, und der † Maria Luigia von den Grafen Stradelli Tochter.

Kinder: 1. Donna Silvia Maria Luisa Marcella Amalia Francesca Lodovica Elisabetta Felice, geb. 5. November 1853 zu Parma, StkrD., verm. 5. Mai 1876 mit ihrem Vetter Franz Frhrn von Moll, K. u. K. Kämmerer. [Villa Lagarina bei Roveredo.]

2. Don Francesco Maria Lodovico Elisabetta Silvio Marcello, geb. 14. November 1854 zu Parma [führt durch Dekret des Königs Victor Emanuel von Italien d. d. 9 Februar 1868 auch den Namen der im M...

ed by Google

stamme erloschenen Familie seines Großvaters mütterlicher Seite und nennt sich Albertoni-Picenardi, Wappenvereinigung beider Familien durch Dekret d. d. 20. Dezember 1891]; verm. 4. Mai 1887 zu Meran mit

Donna Maud Emily, des Arthur Ruxton auf Ardee in Irland und der Emily geb. Forbes Tochter.

Sohn: Don Carlo-Arturo Emilio Maria Silvio Francesco Lodovico Elisabetta Innocenzo Baldassarre Stanislao, geb. 7. Mai 1888 zu München.

Geschwister.

1. Donna Cristina Giuseppa Clara Lodovica Placida, geb. 5. Oktober 1826 zu Cremona, StkrD., verm. I) 18. April 1844 mit Giacomo Grafen Mosconi-Fagaroli († 8. März 1855); II) 5. Februar 1861 zu Graz mit Ernst Grafen Gourcy-Droitaumont († 10. Februar 1870), K. K. Landespräsidenten des Herzogtums Salzburg.
2. Donna Clara Francesca Maria Antonia Carolina Benedetta, geb. 29. Dezember 1828 zu Cremona, StkrD., verm. 9. Oktober 1845 mit Josef Ludwig Frhrn von Moll († 10. Juli 1882), K. K. Kämmerer.
3. Donna Antonia Maria Carolina Luigia Giuseppa Lodovica Lucilla, geb. 31. Oktober 1829 zu Cremona, verm. 16. April 1850 mit Omobono Stanga, Grafen zu Castelnuovo-Bocca d'Adda († 13. Februar 1884).
4. Don Antonio Maria Lodovico Albertoni Conte di Val di Scalve [erhielt durch kön. italien. Dekret vom 29. August 1875 — Diplom d. d. Rom 13. Januar 1876 — den italienischen Contetitel nach dem Rechte der Erstgeburt, sowie durch ein ferneres kön. italien. Dekret vom 9. Februar 1879 — Diplom 3. April 1881 — gleichfalls nach dem Rechte der Erstgeburt den Titel eines Conte „di Val di Scalve"], geb. 21. Januar 1831 zu Cremona, Kön. italien. Major der Kavallerie a. D. und Flügeladjutant Sr. Maj. des Königs, verm. 7. Januar 1852 mit

Donna Luisa Giuseppa Rosa Giovanna Maria, geb. 21. Oktober 1823, des † Don Lorenzo von Carcano, Edlen Patriziers von Mailand, und der † Donna Rosina dei Capitanei von Sondrio und Scalve von den Grafen zu Concorezzo, Herrin des ehemals fürstlich Sinzendorfschen Fideikommisses in Oesterreich, StkrD., Tochter. [Cremona.]

Sohn: Don Francesco Lorenzo Giovanni Antonio Lodovico Maria, geb. 11. Oktober 1852 zu Cremona, Dr. jur., verm. 26. Februar 1881 zu Turin mit

Donna Giovanna Amalia Petronilla Elena Maria, geb. 23. Juni 1859 zu Turin, des † Cavaliere Carlo Ceriana und der Teresa Gräfin Ceriana Mayneri Tochter. [Cremona.]

5. Don Muzio Maria Benedetto Innocenzo Girolamo Biagio, geb. 3. Februar 1834 zu Cremona, Rechtsritter des souver. Malteserordens. [Cremona und Mailand.]
6. Don Alberto Maria Lucio Giovanni Gaetano Clemente, geb. 23. Novbr. 1842 zu Cremona, verm. 17. Mai 1863 zu Mailand mit

Donna Sofia Antonia Maria Anna Luigia Fulvia, geb. 20. Dezbr. 1843 zu Mailand, des † Don Fulvio von den Grafen Barbò und Grafen zu Casalmorano, Edlen Herrn zu Pumenengo und Mitherrn

zu der Calciana Inferiore, Edlen Patriziers von Mailand, und der Donna Luisa geb. Edlen dei Carli Tochter. [Mailand.]

Söhne: 1) Don Emerico Giuseppe Francesco Maria Luigi, geb. 3. April 1864 zu Mailand, Zivilingenieur.

2) Don Muzio Luigi Francesco Uberto Pierto Paolo Maria Lodovico, geb. 11. August 1867 zu Mailand, Dr. jur.

(Witold-) Alexandrowicz.

[Katholisch. — Rußland (Polen). — In Galizien immatrikuliert 1782; galiz. Grf. d. d. Wien 9. Oktbr. 1800. — S. Jahrgang 1877, S. 15.]

Stanislaus Maria Apollinary Graf Witold-Alexandrowicz, geb. 17. Mai 1851 zu Konstantynów (des 11. Oktober 1888 † Grafen Stanislaus, Herrn der Herrschaft Konstantynów, Kaiserl. russ. Kammerherrn und Staatsrats, Sohn), Kön. preuß. Leutnant a. D., verm. 6. Februar 1875 zu Krakau mit

Cäsarine Gräfin von Mieroszowice-Mieroszowska, geb. 15. Oktober 1855.

Geschwister.

1. Marie Julie Apollonia, geb. 16. Februar 1845 zu Warschau, verm 11. Juni 1864 zu Berlin mit Stanislaus Grafen Colonna-Walewski auf Grüben im Kreise Falkenberg in Preuß.-Schlesien.
2. Julie.
3. Sofie, verm. zu Warschau 23. August 1870 mit Thaddäus Grafen Plater-Syberg auf Wojciechów und Jozefów im Gouv. Lublin.
4. Witold Sigismund, geb. 1. November 1858 zu Konstantynów.

Almásy.

[Katholisch. — Oesterreich und Ungarn. — S. Handbuch, S. 8.]

A. Älteres Haus.

[Ungar. Grf. d. d. Wien 8. November 1771.]

Tassilo Graf Almásy von Zsadány und Török-Szent-Miklós, geb. 7. April 1847 zu Zsadány, Herr der Herrschaft Zsadány, erbl. Mitglied der ungar. Magnatentafel, verm. 7. April 1874 zu Aka mit

Anna Freiin Fiáth von Körmönyes, geb. 11. September 1852. [Zsadány im Heveser Komitat in Ungarn.]

Töchter: 1. Anna Wilhelmine, geb. 15. April 1875 zu Zsadány.

2. Hildegard Mathilde, geb. 10. März 1879 zu Zsadány.

3 Huberta Agnes, geb. 19. Mai 1880 zu Graz.

Mutter.

Mathilde geb. Ebenberger, verm. mit dem Grafen Ernst Felix (geb. 16. Januar 1818, † 22. Mai 1849), K. K. Oberleutnant; wiederverm. 1858 mit Friedrich Ritter Ahsbahs von der Lanze († 5. Januar 1879), K. K. Generalmajor a. D. [Preßburg.]

Digitized by Google

Vatersbruder.

† Moritz (geb. 17. Januar 1808, † 8. Juli 1881), K. K. Kämmerer, GRat, Staatsrat und Gouverneur der K. K. privil. Allgemeinen oesterr. Boden-Kreditanstalt zu Wien, verm. I) 5. April 1834 mit Alexandrine Gräfin von Wolkenstein-Trostburg (geb. 20. Dezember 1812, † 8. Oktober 1839); II) 5. September 1843 mit

Rosa Gräfin Festetics von Tolna, geb. 17. Dezember 1827, StkrD. und K. u. K. PD. [Wien.]

Tochter 2r Ehe: Melanie, geb. 10. Juli 1846, K. u. K. PD., verm. 16. Mai 1871 mit Andor Grafen Pálffy von Erdöd, K. u. K. Kämmerer, GRat, Feldmarschall-Leutnant ꝛc.

Großvatersbruder.

† Elias (geb. 1779, † 18. August 1838, K. K. Kämmerer und Major, verm. mit Sidonia Gräfin Festetics von Tolna [†]).

Tochter: Marie, geb. 1809, verm. 1827 mit Josef Frhrn von Werklein († 4. März 1849), K. K. Kämmerer und Oberst a. D.

B. Jüngeres Haus.

[Ungar. Grf. d. d. Paris 11. August 1815. — Besitz: die Fideikommißherrschaften Sarkad, Gyula-Várt und Kétegyháza in Ungarn.]

Coloman Graf Almásy von Zsadány und Török-Szent-Miklós, geb. 2. September 1815 (des 31. Dezember 1850 † Grafen Aloys, K. K. Kämmerers, Sohn), Fideikommißherr, Herr der Herrschaften Almási-Iratos, Tenyö, Szenttamás, Gyalu und Garany in Ungarn, K. u. K. Wirkl. GRat, verm. 23. Juli 1855 mit

Stefanie Gräfin von Wenckheim, geb. 27. März 1837, K. u. K. PD. [Budapest und Kétegyháza.]

Kinder: 1. Elisabeth, geb. 20. Dezember 1857, StkrD., verm. 12. Oktober 1878 zu Budapest mit Janos Grafen Csiraky, K. u. K. Kämmerer.

2. Marie, geb. 1. Januar 1861, verm. 10. Juni 1882 mit Géza von Beniczky.

3. Dionysius, geb. 21. März 1863, verm. 28. April 1888 zu Budapest mit

Gabriele Gräfin Károlyi von Nagy-Károly, geb. 15. März 1869.

Töchter: 1) Emma Maria Elisabeth, geb. 12. Mai 1889 zu Békés-Gyula.

2) Dionysia Gabriella Julia Maria, geb. 26. Mai 1890 zu Békés-Gyula.

3) Gabrielle Emilie Josefine, geb. 22. März 1892.

4. Georg, geb. 15. Oktober 1864, K. u. K. Oberleutnant der Reserve des Husarenregiments Nr. 9, verm. 2. Juni 1888 mit

Zenaïde Gräfin Zichy zu Zich und Vásonykeö, geb. 16. März 1865.

Töchter: 1) Marie Rudolphine, geb. 16. März 1889 zu Ödenburg.

2) Georgette Marie Martha, geb. 29. Juli 1890 zu Vöslau.

5. Emmerich, geb. 1. Februar 1868, K. u. K. Leutnant der Reserve des Husarenregiments Wladimir Großfürst von Rußland Nr. 14.

6. Emilie, geb. 31. Oktober 1869, verm. 6. Mai 1889 zu Budapest mit Friedrich Frhrn von Trauttenberg.

Digitized by Google

Bruder.

† Dionys (geb. 5. Oktober 1817, † 17. August 1871, verm. 10. Juli 1851 mit Eugenie Gräfin Keglevich von Buzin [geb. 7. September 1826, † 13. August 1854]).

Sohn: Coloman, geb. 18. März 1852, Fideikommißherr auf Pásztó im Hevescr Komitat, K. u. K. Kämmerer, verm. 9. August 1873 zu Budapest mit

Margitta Gräfin Keglevich von Buzin, geb. 27. April 1850, StkrD.

Vatersbruder.

† Ludwig (geb. 1792, † 13. Mai 1836, K. K. Kämmerer, verm. 30. Juli 1816 mit Leopoldine Prinzessin von Bretzenheim-Regecz [geb. 13. Dezember 1795, † 4. Dezember 1844], StkrD.).

Sohn: Andreas Johann Nepomuk, geb. 16. Mai 1824.

Almeida.

[Katholisch. — Bayern und Oesterreich. — Eine alte portugiesische Familie, von welcher ein Zweig in Brasilien ansässig ist. Der nach Bayern verpflanzte Familienzweig erlangte in Person des Carl August Conde de Almeida d. d. 21. Juli (immatrikuliert 21. August) 1882 den bayrischen Grafenstand. — Beschreibung des Wappens im Jahrgang 1885, S. 20.]

Carl August Graf von Almeida, geb. 10. Mai 1846 zu Lissabon, Kön. bayr. Kämmerer, verm. 2. Juli 1879 zu Mondsee in Oberoesterreich mit

Helene Prinzessin von Wrede, geb. 18. November 1859. [München.]

Söhne: 1. Otto Paul Maria, geb. 6. Februar 1881 zu München.

2. Ludwig-Victor Ignaz Maria, geb. 5. März 1890 zu München.

Bruder.

Paul Anton Maria Visconde de Almeida [demselben ward mit Allerhöchster Entschließung Sr. Maj. des Kaisers Franz Joseph I. d. d. 18. März 1885 die Bewilligung erteilt, sich des ihm auf Lebenszeit verliehenen Kön. portugiesischen Visconde-Titels in der Eigenschaft eines ausländischen Adelstitels in Oesterreich zu prävalieren], geb. 28. August 1861 zu Lissabon, K. u. K. Leutnant der Reserve des Dragonerregiments Fürst zu Windisch-Graetz Nr. 14, verm. 1. Oktober 1884 zu Prag mit

Marie Prinzessin zu Hohenlohe-Langenburg, geb. 30. Juli 1868. [Prag.]

Kinder: 1. Carl Maria Paul de Almeida, geb. 27. Juni 1885 zu Starnberg bei München.

2. Isabella Marie Gabrielle Sophie Leopoldine de Almeida, geb. 15. November 1887 zu Prag.

3. Sophie Gabrielle Marie de Almeida, geb. 2. November 1891 zu Starnberg.

Mutter.

Franziska Sofie geb. Gräfin von Bayrstorff, geb. 10. Oktober 1827. Ehrendame des Kön. bayr. Theresien- und Dame des St. Elisabether

Digitized by Google

Ordens, Kaiserl. brasilianische Palastdame, verm. 7. Juli 1845 mit Paulo Visconde de Almeida (geb. 1806, † 5. April 1874), Kaiserl. brasilianischem Granden und Kammerherrn.

Altan (Althan), s. Jahrg. 1879, S. 18.

Alten*.

[Lutherisch. — Preußen (Provinz Hannover). — Niedersächs. Uradel; hannov. Grf. nach dem Rechte der Erstgeburt d. d. Carlton-House 21. Juli 1815 (für den Kön. großbritann. und hannov. General Carl August von Alten, welcher am 20. April 1840 ohne Leibeserben starb) und desgl. Ausdehnung des Grafenstandes nach dem Rechte der Erstgeburt auf Victor von Alten, Bruder des Vorgenannten, resp. dessen Descendenz für den Fall, daß jener kinderlos stürbe, d. d. Carlton-House 8. November 1816. — S. Handbuch, S. 9.]

Carl Friedrich Franz Victor Graf von Alten, geb. 1. August 1833 (des 9. März 1879 † Grafen Victor, Kön. hannov. GRats, Sohn), Erbherr auf Wilkenburg (1375 Morgen), Stelle und Warmbüchen in der Provinz Hannover, Kön. preuß. General der Kavallerie und Gouverneur der Festung Ulm, verm. 10. April 1862 im Haag mit

Caroline Groeninx van Zoelen van Ridderkerk, des 30. Oktober 1859 † Renatus Friedrich Barons Groeninx van Zoelen van Ritterkerk Tochter.

Kinder: 1. Aurelie Julie Elisabeth von Alten, geb. 28. Januar 1863.
2. Victor Hermann Carl von Alten, geb. 4. März 1864, Kön. preuß. Leutnant im 2. Garde-Dragonerregiment.
3. Elisabeth Caroline Friederike von Alten, geb. 1. August 1875.

Schwestern.

1. Helene Charlotte Auguste von Alten, geb. 27. Februar 1830, verm. 20. Mai 1857 zu Berlin mit Andreas Grafen Bludoff, Kaiserl. russ. Kammerherrn, außerordentl. Gesandten und bevollm. Minister.
2. Luise Auguste Friederike von Alten, geb. 15. Januar 1832, verm. 22. Juli 1852 mit William Drogo Montague Herzog von Manchester († 21. März 1890).
3. Julie Henriette Elise von Alten, geb. 15. Dezember 1835, verm. 20. April 1869 zu Dresden mit Heinrich Ludwig Wilhelm Emil von Albedyll, Kön. preuß. General der Kavallerie, Generaladjutanten Sr. Maj. des Kaisers und Königs und kommandierendem General des VII. Armeekorps.
4. Guidobaldine Victorine von Alten, geb. 2. November 1838, verm. I) 4. Januar 1859 mit August Grafen Grote, Majoratsherrn auf Breese ꝛc., Kön. hannoverschem Kammerherrn ꝛc. (geschieden 23. März 1866, † 15. Mai 1868); II) 12. Juni 1872 mit Detlof von Bülow auf Gorow und Müssen, K. u. K. Rittmeister a. D. [Berlin.]

Digitized by Google

Altenkirchen*.

[Katholisch. — Preuß. Graf (für die Person) unter dem Namen von „Altenkirchen" d. d. Berlin 22. Dezember 1879. — S. Jahrgang 1882, S. 20, und Goth. Hofkalender, II. Abteil. Sayn-Wittgenstein-Berleburg. 2. Ast: Sayn-Wittgenstein-Sayn und Carlsburg-Ludwigsburg.]

Friedrich Graf von Altenkirchen, geb. 3. April 1836, Kön. preuß. Major z. Disp., verm. 19. Juli 1877 mit

Johanna Dorothea Wilhelmine Hagen, geb. 22. Februar 1854. [Kassel.]

Kinder: 1. Heinrich Gottfried Clodwig von Altenkirchen, geb. 1. Februar 1879 zu Frankfurt a. M.

2. Albertine Elisabeth Luise von Altenkirchen, geb. 16. Dezember 1883 zu Kassel.

Althann.

[Katholisch. — Oesterreich und Preußen (Provinz Schlesien). — Erbländ.-oesterr. Frhr. d. d. Wien 24. März 1574, Reichsgrf. d. d. 28. November 1608 und erbländ.-oesterr. Bestätigung d. d. Prag 18. Juni 1610. Der jedesmalige Herr des aus den Herrschaften Zwentendorf und Murstetten in Oesterreich unter der Enns, Grulich, Swoyschütz mit Liboschütz in Böhmen bestehenden Fideikommisses, ist erbliches Mitglied des Herrenhauses des Reichsrats seit 1861, sowie gleichzeitig der jedesmalige Herr der in der preuß. Grafschaft Glatz belegenen Fideikommißherrschaften Mittelwalde (1587 Hekt.), Schönfeld (2111 Hekt.), Wölfelsdorf (657 Hekt.) und Herzogswalde (100 Hekt.) erbl. Mitglied des preuß. Herrenhauses seit 12. Oktober 1854. — Besitzstand im Jahrgang 1859, S. 18, und Stammtafel im Jahrg. 1870, S. 22. — S. Handbuch, S. 10.]

Michael Robert Graf von Althann, Freiherr auf der Goldburg zu Murstetten, geb. 8. Juli 1853 (des 16. Mai 1881 † Grafen Michael Carl, K. K. Kämmerers, GRats ꝛc., Sohn), Fideikommißherr der Herrschaften in Oesterreich und Preußen und als solcher erbl. Mitglied des Herrenhauses des Reichsrats und erbl. Mitglied des preuß. Herrenhauses, Oberst-Erblandvorschneider, Kampfrichter und Schildträger im Erzherzogtum Oesterreich ob und unter der Enns, Grand von Spanien 1r Klasse, Ehrenritter des souver. Malteserordens, K. u. K. Kämmerer, verm. 2. Juli 1885 zu Wien mit

Antonie Gräfin von Hatzfeldt-Wildenburg, geb. 26. Septbr. 1856, StkrD. (s. Goth. Hofkalender, III. Abt.). [Zwentendorf a. d. Donau.]

Tochter: Marie Franzisca Julie Gabrielle Antoinette Pauline, geb. 30. Juni 1886 zu Zwentendorf.

Schwester.

Maria Carolina Franzisca Constanze, geb. 2. September 1851 Herrin der Herrschaft Militschowes in Böhmen, StkrD. und K. u. K. VD., Ehrendame des souver. Malteserordens, verm. 2. Mai 1871 zu Wien mit Maximilian Grafen Brints zu Falkenstein, K. u. K. Kämmerer.

Digitized by Google

Vatersbrüder.

1. † Michael Joſef (geb. 13. Juni 1798, † 5. April 1861, früherer Fideikommißherr ꝛc., K. K. Kämmerer, verm. 6. Juni 1830 mit Eleonore Gräfin Hartig [geb. 9. Novbr. 1810, † 21. Februar 1838], StkrD.).
   Tochter: Maria Franziska, geb. 27. September 1832, StkrD., verm. 28. April 1862 zu Wien mit Friedrich Grafen Eckbrecht von Dürckheim-Montmartin († 29. Januar 1888), K. K. Kämmerer und Major a. D.
2. † Michael Guſtav Alfred (geb. 19. Februar 1807, † 27. Mai 1864, K. K. Kämmerer, verm. 10. Dezember 1838 mit Clementine Gräfin Pejácſevich [geb. 17. April 1817, † 1. Januar 1889 zu Linz], StkrD.).
   Sohn: Michael Auguſt Ladislaus, geb. 19. Januar 1854, K. K. Oberleutnant a. D., verm. 29. September 1889 zu Murſtetten mit Karola, geb. 28. Mai 1850, des † Friedrich Frhrn Grammont de Traves-Toulongeon und der † Leopoldine geb. Freiin von Hackelberg-Landau Tochter.
3. † Michael Leopold Ferdinand (geb. 29. Juli 1808, † 30. Mai 1890 zu Gronenberg in Holſtein, K. u. K. Kämmerer und Generalmajor a. D., verm. 20. April 1836 mit Marie Gräfin Pejácſevich [geb. 20. April 1811, † im Mai 1883], StkrD.).
   Kinder: 1) Maria Eleonore, geb. 30. Auguſt 1838, verm. 27. April 1870 zu Eſſegg mit Anton Heinrich Schröder aus Hamburg (lutheriſch).
   2) Michael Alexander, geb. 19. Juni 1842, K. u. K. Kämmerer, verm. 4. November 1878 mit
   Irma Adamovich de Cſepin, geb. 7. November 1854. [Eſſegg.]
   3) Marie Ottilie, geb. 30. März 1847.

Alvensleben*.

[Lutheriſch. — Uradel des Hochſtifts Magdeburg. — Erbtruchſeß des Hochſtifts Halberſtadt ſeit dem 13. Jahrhundert.]

A. Älteres Haus (weißer Linie) (Alvensleben)*.

[Preußen (Provinz Sachſen). — Preuß. Graf d. d. Berlin 15. Oktober 1840 für Ferdinand Friedrich Ludolf von Alvensleben auf Erxleben I, vererblich auf denjenigen ſeiner Söhne, welcher in den Beſitz von Erxleben gelangen wird, ſpäter geknüpft an die Erſtgeburt aus adeliger Ehe und den Beſitz von Erxleben. — Beſchreibung des Wappens im Jahrg. 1873, S. 19. — S. Handbuch, S. 11.]

Friedrich Johann Graf von Alvensleben, geb. 9. April 1836 zu Erxleben (des 23. Januar 1803 geb. und 11. Juli 1889 zu Erxleben † Grafen Ferdinand, Kön. preuß. Wirkl. GRats ꝛc., Sohn), Fideikommißherr auf Erxleben I und Eimersleben im Kreiſe Neuhaldensleben, Reg.-Bezirks Magdeburg, Ehrenritter des Johanniterordens, Kön. preuß. Kammerherr, Wirkl. GRat und außerordentl. Geſandter und bevollm. Miniſter zu Brüſſel.

Digitized by Google

Geschwister.

1. Friedrich Joachim von Alvensleben, geb. 10. November 1833 zu Errleben, Exspektant des Deutschen Ritterordens (Ballei Utrecht), Kön. preuß. Geh. Regierungsrat und Landrat des Kreises Neuhaldensleben, verm. 22. Juli 1863 zu Poplitz mit

Clara, geb. 5. Juni 1844 zu Naumburg, des † Volrath von Krosigk auf Poplitz ꝛc., Ehrenritters des Johanniterordens, Erbtruchsessen des Herzogtums Magdeburg, Kön. preuß. Wirkl. GRats, und der † Auguste Luise Elisabeth geb. von Röder Tochter.

Töchter: 1) Elisabeth Luise Margarethe, geb. 27. September 1864 zu Neuhaldensleben, verm. 18. Mai 1883 zu Neuhaldensleben mit Hans von Meibom, Kön. preuß. Hauptmann und Kompaniechef im hess. Jägerbataillon Nr. 11.

2) Clara Elisabeth, geb. 29. Dezember 1866 zu Neuhaldensleben.

3) Elisabeth Clara Katharina, geb. 3. Februar 1870 zu Neuhaldensleben, verm. 7. Juli 1888 mit Friedrich von Massow auf Gr.-Möllen und Loest in Pommern, Kön. preuß. Leutnant a. D.

4) Elisabeth Martha, geb. 16. Septbr. 1872 zu Neuhaldensleben.

2. Werner Friedrich von Alvensleben, geb. 27. Februar 1838 zu Errleben, Ehrenritter des Johanniterordens, Kön. preuß. Oberst a. D., verm. 18. September 1862 zu Gartrop mit

Hermine Freiin von Nagell, geb. 25. April 1843.

Kinder: 1) Friedrich Ludolf, geb. 14. August 1863 zu Düsseldorf, Forstbeflissener zu Eberswalde.

2) Anna, geb. 30. Juli 1865 zu Düsseldorf, verm. 17. September 1885 zu Rathenow mit Günther von Puttkamer, Kön. preuß. Leutnant im Husarenregiment von Zieten (brandenburg.) Nr. 3.

3) Vollrath, geb. 20. Januar 1869 zu Lüneburg.

3. Marie von Alvensleben, geb. 25. März 1839 zu Errleben, verm. 26. Oktober 1858 zu Errleben mit Matthäus Alexius Friedrich Edmund von Lattorff, Kön. preuß. Oberregierungsrat a. D.

4. Margarethe von Alvensleben, geb. 31. Oktober 1840 zu Errleben.

5. Gertrud von Alvensleben, geb. 4. März 1842 zu Errleben, verm. 2. März 1869 zu Errleben mit François Baron van Bevervoorden tot Oldemeule.

6. Friedrich Gebhard von Alvensleben, geb. 12. September 1843 zu Errleben, Ehrenritter des Johanniterordens, Kön. preuß. Major a. D., verm. 28. Juni 1883 zu Amsterdam mit

Helene, geb. 9. Juni 1862, des François Barons von Bevervoorden tot Oldemeule zu Amsterdam und der † Marie geb. Alewyn Tochter. [Frankfurt a. d. O.]

7. Friedrich Albrecht von Alvensleben, geb. 23. Juni 1850 zu Errleben, Kön. preuß. Premierleutnant a. D.

Vatersbruder.

† Friedrich Wilhelm August Graf von Alvensleben (geb. 31. Mai 1798, † 2. Dezember 1858, Erbherr auf Isenschnibbe, Weteritz, Wittenmoor und Falkenberg in der Altmark [derselbe hat gleichzeitig mit seinem Bruder am 15. Oktober 1840 — Diplom d. d. Berlin 26. Februar 1848 — den preuß. Grafenstand erhalten, welcher, analog dem Titel des Bruders, hier an Isen-

schnibbe ꝛc. geknüpft sein sollte, durch Veräußerung dieser Güter jedoch nicht vererbte], Ehrenritter des Johanniterordens, Kön. preuß. Kammerherr, verm. mit Auguste Gräfin von der Osten-Sacken [geb. 4. Septbr. 1804, † 15. September 1890 zu Berlin], Dame des Kön. preuß. Luisenordens, Oberhofmeisterin J. K. H. der Prinzessin Friedrich Carl von Preußen).

(Die Kinder aus dieser Ehe führen sämtlich den einfachen Adelstitel, die Söhne besitzen gemeinsam die zu einem Fideikommiß konstituierten Rittergüter Polvitz und Kreutzendorf in der Altmark.)

B. Jüngeres Haus (schwarzer Linie) (Alvensleben-Schönborn)*.

[Preußen (Provinz Sachsen und Westpreußen). — Preuß. Namen- und Wappenvereinigung mit Schönborn, mit dem Besitz des d. d. Charlottenburg 15. Dezbr. 1845 bestätigten Fideikommisses Ostrometzko (Kreis Kulm) verknüpft, d. d. Berlin 12. April 1880; preuß. Graf nach dem Rechte der Erstgeburt d. d. Charlottenburg 16. April 1888; der Grafentitel ist zugleich an den Besitz des Fideikommisses Ostrometzko geknüpft. — Besitz: 1. das Fideikommiß Ostrometzko mit Neuhof und Neptowo, Fronau mit Katharienchen und Pulko, Neudorf, Groß-Ellernitz, Wardengowo und Ossettno; 2. das Fideikommiß Errleben II und Uhrsleben. — Beschreibung des Wappens im Jahrg. 1890, S. 24. — S. Genealogisches Taschenbuch der Adeligen Häuser, 4. Jahrg.]

Albrecht Graf von Alvensleben-Schönborn, geb. 16. Dezember 1848 zu Wittenmoor, Fideikommißherr auf Errleben II, Uhrsleben, Mitbesitzer der Güter Tannhagen und Gierkowo im Kreise Thorn und Hoheneiche im Kreise Bromberg, Erbtruchseß im Fürstentum Halberstadt, Rechtsritter des Johanniterordens und Ritter des Deutschen Ordens, Ballei Utrecht, Kön. preuß. Kammerherr, verm. 14. Oktober 1873 zu Ostrometzko mit

Martha Mathilde Marie, geb. 9. Mai 1854 zu Düsseldorf, des † Gottlieb Martin Bertraugott von Schönborn, Fideikommißherrn auf Ostrometzko, und der Marie Constanze Wilhelmine von Schlichten Tochter, Fideikommißherrin auf Ostrometzko und Mitbesitzerin von Tannhagen, Gierkowo und Hoheneiche. [Ostrometzko.]

Kinder: 1. Fredeke Marie Ehrengard Elisabeth von Alvensleben, geb. 10. Dezember 1874 zu Wittenmoor.

2. Joachim Martin von Alvensleben, geb. 4. Mai 1877 zu Ostrometzko, Anwärter des Fideikommisses Ostrometzko, Kön. preuß. Kadett zu Groß-Lichterfelde.

3. Albrecht Udo Wilhelm von Alvensleben, geb. 21. August 1879 zu Ostrometzko, Anwärter des Fideikommisses Errleben II.

4. Marie Martha Sophie von Alvensleben, geb. 30. Mai 1881 zu Ostrometzko.

5. Gebhard Johann von Alvensleben, geb. 23. Mai 1884 zu Ostrometzko.

6. Elisabeth Helene Mathilde von Alvensleben, geb. 30. November 1889 zu Errleben II.

7. Ludolf Busse von Alvensleben, geb. 23. August 1891 zu Ostrometzko.

Digitized by Google

Amadé.

(Im Mannesstamme erloschen.)

[Katholisch. — Ungarn. — Ungar. Grf. d. d. Wien 5. Januar 1782 (für Thaddäus, K. K. Kämmerer). — S. Handbuch, S. 12.]

Des † Grafen Anton (geb. 1761, † im Januar 1835), K. K. Kämmerers, GRats und Oberstthürhüters des Königreichs Ungarn, Obergespans des Szalader Komitats, und der † Anna geb. Gräfin von Esterházy († 20. April 1830) **Sohn:**

† Franz Seraphin Graf Amadé de Várkony (geb. 1786, † 1823 zu Kaschau, K. K. Kämmerer und Oberstleutnant im Husarenregiment König von Preußen Nr. 10, verm. mit Josepha Gräfin von Payersberg, Freiin von Poymund, Schwamburg und Niederthorn [geb. 1789, † 1851], StkrD.).

Tochter: Alexandrine, geb. 8. Juli 1816, StkrD. und K. u. K. VD., verm. 16. Juli 1846 mit Ferdinand Grafen Wurmbrand-Stuppach († 25. Mai 1886), K. u. K. Kämmerer, GRat ꝛc. (S. Goth. Hofkal., II. Abteil.)

Amadei.

[Katholisch. — Oesterreich und Italien. — Bestätigung des alten römischen Grafenstandes durch päpstl. Breve d. d. 25. Juni 1841, oesterr. Prävalierung des Grafenstandes 17. September 1856. — S. Jahrg. 1877, S. 22]

Rudolf Graf Amadei, geb. 17. April 1814, K. K. Hofrat und vormal. Landeschef in der Bukowina, verm. 5. Oktober 1850 mit

Anna Antonia Kosti von Bárkocz, geb. 5. März 1828. [Wien.]

Sohn: Albert Felix, geb. 4. August 1851, K. u. K. Sektionsrat im Ministerium des Kaiserl. Hauses und des Äußern.

Ambly des Ayvelles.

(Im Mannesstamme erloschen.)

[Katholisch. — Preußen (Provinz Schlesien). — Oesterr. Anerkennung des Grafenstandes und mähr.-schlesisches Inkolat d. d. Schönbrunn 4. August 1820, Inkolat im Herrenstand von Böhmen d. d. Wien 18. Dezember 1822 (für Ludwig Grafen Ambly des Ayvelles). — S. Jahrgang 1866, S. 28.]

† Carl Ludwig Graf d'Ambly des Ayvelles (geb. 31. März 1782, † 31. März 1828 [des 1818 † Grafen Carl Ludwig, Besitzers der Herrschaften Ambly, Génicours und Susaimont in der Champagne, Sohn], Erbherr auf Weißwasser in Oesterr.-Schlesien und auf Nieder-Altwassersdorf in der Grafschaft Glatz in Preuß.-Schlesien, K. K. Rittmeister a. D., verm. 20. Oktober 1816 mit Betty Emmerich [geb. 17. August 1798, † 2. April 1851 zu Weißwasser]).

Töchter: 1. Betty Gabriele, geb. 7. Oktober 1817 zu Weißwasser, verm. 19. Oktober 1843 mit Johann-Nepomuk Frhrn Prinz von

Digitized by Google

Buchau († 13. Dezember 1882), Fideikommißherrn auf Ober-Kühschmalz bei Grottkau in Preuß.-Schlesien.
2. Emma Amalia, geb. 5. April 1819 zu Weißwasser. [Ober-Kühschmalz.]
3. Agnes Octavie, geb. 11. Dezember 1826, verm. 30. Oktober 1856 mit Oscar John von Freyend (lutherisch; † 29. März 1861), Kön. preuß. Hauptmann im Generalstab der 3. Division. [Breslau.]
4. Luise Wilhelmine Johanne, geb. 24. Juni 1828 zu Weißwasser, verm. 30. Oktober 1854 zu Breslau mit Georg Alexander Eugen von Rosenberg-Lipinski (lutherisch). [Breslau.]

Andlaw-Homburg.

[Katholisch. — Baden und Elsaß. — Elsässer Uradel; französ. Anerkennung des Freiherrenstandes d. d. Compiègne 6. August 1773; oesterr. Grf. d. d. Wien 2. Juni 1817 (für Friedrich Anton Marcus), badische Anerkennung 17. Juli 1817. — S. Handbuch, S. 13; vgl. auch die Artikel „Andlaw-Birseck" und „Berckheim" im Taschenbuch der Freiherrlichen Häuser; über die französische Linie s. Jahrg. 1857, S. 19.]

Camill Josef Graf von Andlaw-Homburg, geb. 31. Dezember 1849, Grhzgl. bad. Kammerherr und Hofmarschall, Kön. preuß. Hauptmann im 1. Garde-Landwehrregiment, verm. 16. Juli 1878 zu Osthausen im Elsaß mit
Johanna Freiin Zorn von Bulach, geb. 9. September 1856. [Karlsruhe.]

Töchter: 1. Luise Antoinette, geb. 10. Januar 1883.
2. Antonie Marie, geb. 10. Mai 1885.

Bruder.

Robert Carl, geb. 8. November 1852, Ehrenritter des souver. Malteserordens, Kön. preuß. Premierleutnant der Landwehrkavallerie, verm. 27. April 1882 zu Straßburg im Elsaß mit
Feodora Freiin von Türcke, geb. 7. August 1863. [Bellingen in Baden.]

Kinder: 1. Elisabeth Charlotte Victoria, geb. 18. Februar 1883 zu Bellingen.]
2. Octav Heinrich Louis, geb. 30. April 1885 zu Bellingen.

Mutter.

Antonie geb. Freiin von Schauenburg, geb. 8. Dezbr. 1824, StkrD., verm. 28. Dezember 1848 mit dem Grafen Friedrich Otto (geb. 7. September 1811, † 28. August 1890). [Freiburg im Breisgau.]

Vatersbrüder.

1. † Franz Octav (geb. 18. Oktober 1812, † 9. Mai 1881), Grhzgl. bad. Kammerherr, verm. 28. April 1857 mit
Sofie von Vonderweid, geb. 6. November 1812 zu Freiburg in der Schweiz. [Freiburg in der Schweiz.]
2. † Raimund Carl (geb. 16. Januar 1819, † 8. Januar 1874 zu Heidenfeld bei Schweinfurt), K. K. Oberstleutnant a. D., verm. 14. September 1864 mit

Digitized by Google

Emilie Freiin Bodeck von Ellgau, geb. 30. Juli 1843. [Stoßheim im Elsaß.]

Kinder: 1) Carl Maria, geb. 28. November 1865 zu Stoßheim im Elsaß.

2) Josefine Gabriele Marie, geb. 18. März 1867.

3) Hubert Franz Maria, geb. 7. Juni 1868, K. u. K Leutnant im Ulanenregiment EH. Karl Nr. 3, verm. 1. September 1891 mit Christine Freiin von Loëhorn, geb. 18. September 1872 zu Schloß Ittenweiler i. E.

Andrássy.

[Katholisch. — Ungarn. — Baronat 1. April 1735. — S. Handbuch, S. 14.]

A. Älteres Haus (jüngeren Grafenstandes).

[Ungar. Grf d. d. Wien 17. Dezember 1779 (für Carl). — Gräfin Adelheid geb. Gräfin Szápary († 10. November 1876) stiftete für ihre drei Söhne aus dem im Zempliner und Zalaer Komitat gelegenen Grundbesitz (von 50000 Joch) drei Fideikommisse. Die Homonnaer Herrschaft bildet das erste Fideikommiß.]

Géza Graf Andrássy von Csik-Szent-Kiraly und Krasznа-Horka, geb. 23. Juli 1857, K. u. K. Kämmerer und Rittmeister im Kön. ungar. 1. Landwehr-Husarenregiment, verm. 17. Mai 1882 zu Prag mit

Eleonore Gräfin von Kaunitz, geb. 27. August 1862, StkrD. und K. u. K. VD.

Kinder: 1. Marie Gabriele, geb. 7. Dezember 1886 zu Budapest.

2. Karoly Emanuel, geb. 14. November 1888 zu Budapest.

Schwestern.

1. Irma, geb. 28. Oktober 1858, K. u. K. VD., verm. 15. Januar 1888 mit Anton Prinzen Esterházy von Galántha, K. u. K. Kämmerer.

2. Etelka, geb. 27. August 1861, verm. 29. April 1882 zu Budapest mit Géza Prinzen Odescalchi.

3. Natalie, geb. 11. Februar 1865, verm. 5. Juli 1884 zu Budapest mit Aladár Grafen Széchényi.

4. Caroline, geb. 18. September 1867, StkrD., verm. 15. Juli 1886 zu Rosenau in Ungarn mit Jenö (Eugen) Grafen Karátsonyi von Beodra, K. u. K. Kämmerer.

Mutter.

Gabriele geb. Gräfin Pálffy von Erdöd, geb. 17. November 1833, VD. J. Maj. der Kaiserin Elisabeth von Oesterreich-Ungarn, verm. 29. Januar 1855 mit dem Grafen Emanuel (geb. 8. März 1821, † 24. April 1891 zu Budapest), vormal. Obergespan des Zempliner Komitats in Ungarn, K. K. GRat, Abgeordneter zum ungar. Reichstag und korresp. Mitglied der ungar. Akademie der Wissenschaften.

Vatersbrüder.

1. † Gyula (Julius) (geb. 8. März 1823 zu Zemplin, † 18. Februar 1890 zu Voloska), Grand von Spanien, Ritter des Ordens vom

Digitized by Google

Goldenen Vließe, Ehrenbailli und Ehren-Großkreuz des souver. Malteserordens ꝛc., K. u. K. GRat, Minister, General der Kavallerie ꝛc., verm. 1856 mit

Katharina Gräfin Kendefy von Malomviz (reformiert), K. u. K. PD.

Kinder: 1) Tivadar (Theodor), geb. 10. Juli 1857, K. u. K. Oberleutnant der Reserve bei König von Württemberg Husaren Nr. 6, Abgeordneter zum ungar. Reichstag, verm. 24. Juni 1885 mit Eleonore Gräfin Zichy-Ferraris zu Zich und Vásonykeö, geb. 28. März 1866.

Tochter: Ilona (Helene), geb. 21. Mai 1886.

2) Ilona (Helene), geb. 21. Mai 1858, K. u. K. PD., verm. 23. Juni 1882 zu Budapest mit Lajos (Ludwig) Grafen Batthyány von Németújvár, Gouverneur von Fiume ꝛc.

3) Gyula (Julius), geb. 30. Juni 1860, K. u. K. Leutnant der Reserve bei Frhr von Edelsheim-Gyulai Husaren Nr. 4, Abgeordneter zum ungar. Reichstag.

2. Aladár (Alfred), geb. 16. Februar 1827, K. K. Wirkl. GRat und erbl. Mitglied der ungar. Magnatentafel, verm. 21. Juni 1862 zu Preßburg mit

Leontine Freiin von Wenckheim, geb. 9. Mai 1841, StkrD. und K. u. K. PD.

Kinder: 1) Sándor (Alexander), geb. 19. Juni 1863, Dr. jur., verm. 5. Januar 1889 zu Preßburg mit

Marie Gräfin von Esterházy, Freiin zu Galántha, geb. 14. Januar 1870, StkrD.

2) Maria, geb. 1. Mai 1865, StkrD., verm. 29. April 1885 zu Budapest mit Emmerich Grafen Széchényi, K. u. K. Kämmerer.

B. Jüngeres Haus (älteren Grafenstandes).

[Ungar. Grf. d. d. Wien 17. September 1766 (für Stefan).]

Dionysius Stefan Georg Clemens Graf Andrássy von Csik-Szent-Király und Krasznа-Horka, geb. 18. November 1835 (des 19. Dezember 1872 † Grafen Georg, K. K. Kämmerers, GRats ꝛc., Sohn), verm. 6. April 1866 zu Pisa mit

Franziska Serafica, des † Musikdirektors Franz Hablawetz Tochter.

Schwestern.

1. Maria Cajetana Franziska, geb. 30. November 1834, StkrD., verm. 27. Novbr. 1861 zu Wien mit Carl Grafen von Maldeghem, Kön. bayr. Kämmerer.

2. Elisabeth Maria Cajetana Franziska Georgine Neita, geb. 26. Januar 1840, StkrD. und K. u. K. PD., verm. 27. April 1861 mit Paul Grafen Széchényi, K. u. K. Kämmerer und Wirkl. GRat, vorm. Kön. ungar. Minister für Ackerbau, Gewerbe und Handel.

Digitized by Google

Anrep-Elmpt.

(Im Mannesstamme erloschen.)

[Lutherisch. — Rußland (Kurland und Livland) und Preußen (Rheinprovinz). — Russ. Grafenstand mit Namen- und Wappenvereinigung der erloschenen Grafen von Elmpt zu Burgau d. d. 18. Mai 1853 [1]) für Josef von Anrep, Kaiserl. russ. Generaladjutanten und General en chef, und seine eheliche Nachkommenschaft. — S. Handbuch, S. 195.]

† Reinhold Philipp Johann Graf von Anrep-Elmpt (geb. 11. Februar 1834, † 26. August 1888 zu Main-long-gyll in den siamesischen Shanstaaten), Kaiserl. russ. Rittmeister a. D., verm. I) 18. August 1858 mit Leontine Josefine (geb. 26. November 1838 zu Dubno im Gouvernement Wolhynien, geschieden 24. Juli 1862), des Carl von Tenner, Kaiserl. russ. Generals der Infanterie bei dem Generalstabe, Senators ꝛc., und der Katharina geb. Savvini Tochter; II) 18. Juni 1866 mit

Helene Luise Henriette Baronin von Stackelberg a. d. H. Thomei auf Ösel.

Schwestern (katholisch).

1. Alexandrine Maria Sofie Cäcilie, geb. 14. Januar 1837, verm. 10. September 1861 mit ihrem Vetter Alexander Carl Johann Baron von Budberg, genannt von Bönninghausen auf Poniemon in Litauen.
2. Maria Magdalena Anna Cäcilie, geb. 25. Juni 1843, verm. 8. Juni 1872 zu Berlin mit Heinrich Grafen von Keyserlingk († 12. Mai 1874), Kaiserl. deutschen außerordentlichen Gesandten und bevollm. Minister zu Konstantinopel.
3. Cäcilie Amalie Anna Maria, geb. 22. Juli 1847, verm. 27. Januar 1869 zu Schwitten in Kurland mit Hugo Grafen von Keyserlingk, Majoratsherrn der Herrschaft Rautenburg, erbl. Mitglied des preuß. Herrenhauses. [Rautenburg bei Lappienen im Reg.-Bez. Gumbinnen.]

Mutter.

Cäcilie Philippine, geb. 11. Febr. 1810 (kathol.), des † Philipp Grafen von Elmpt, Kaiserl. russ. Generalleutnants, und der † Anna geb. von Baranoff Tochter, Dame des Kaiserl. russ. St. Katharinen-Ordens, Oberhofmeisterin weiland J. Kaiserl. Hoheit der Großfürstin Helene Paulowna von Rußland, Erbfrau auf Burgau im Kreise Düren in der preuß. Rheinprovinz und auf Schwitten in Kurland, Besitzerin der Güter Kerstenhof und Willust im Kreise Fellin in Livland, verm. 9. Januar 1833 mit Josef von Anrep, nachmal. Grafen von Anrep-Elmpt auf Kerstenhof ꝛc. († 28. Juli 1860), Kaiserl. russ. General en chef und Generaladjutanten Sr. Maj. des Kaisers. [Schwitten und St. Petersburg.]

[1]) Die Data sind sämtlich neuen Stils.

Digitized by Google

Anſembourg (Marchant und), ſ. Marchant und Anſembourg.

Apponyi.

[Katholiſch. — Ungarn. — S. Handbuch, S. 15.]

A. Älteres Haus.

[Ungar. Baron d. d. Wien 16. Februar 1718, ungar. Grf. d. d. Laxenburg 30. Mai 1739 (für Lazarus). — Beſitz: die Majoratsherrſchaft Apáty.]

Géza (Victor) Graf Apponyi von Nagy-Appony, geb. 16. Februar 1853, Majoratsherr und Herr der Herrſchaften Högyész und Pálfa, K. u. K. Kämmerer, verm. 24. April 1876 zu Wien mit

Paula Gräfin Széchényi, geb. 23. März 1854, StkrD. und K. u. K. PD. [Högyész im Tolnaer Komitat.]

Kinder: 1. Maria, geb. 24. Mai 1877 zu Wien.
2. Carl, geb. 28. Auguſt 1878 zu Högyész.
3. Alice, geb. 8. Auguſt 1879 zu Högyész.
4. Rudolf, geb. 12. März 1882.
5. Giſella, geb. 15. Juli 1886.

Mutter.

Leopoldine geb. Gräfin von Klebelsberg, geb. 28. September 1817, verm. 29. Juli 1847 mit dem Grafen Carl (geb. 26. Dezember 1805, † 30. Dezember 1890), Majoratsherrn und Herrn der Herrſchaften Högyész und Pálfa, K. u. K. Kämmerer und Generalmajor a. D. [Wien.]

Vatersbruder.

Georg, geb. 29. Dezember 1808, Herr der Herrſchaft Eberhard bei Preßburg, K. u. K. Kämmerer und GRat, auch Ehrenbürger der Stadt Großwardein, verm. 23. April 1840 mit Julie Gräfin Sztáray (geb. 1820, † 12. Januar 1871), StkrD. und K. u. K. PD.

Kinder: 1. Georgine, geb. 16. März 1841, verm. 18. Juni 1883 zu Eberhard mit Albert Grafen Marzani, K. K. Bezirkskommiſſar beim ſteiermärk. Landesſchulrat zu Graz.
2. Albert Georg, geb. 29. Mai 1846, Abgeordneter zum ungar. Reichstag.

Großvatersbruder.

† Anton (geb. 7. September 1782, † 17. Oktober 1852, Herr der Herrſchaften Nagy-Appony und Kölesd, Ritter des Ordens vom Goldenen Vließe, K. K. Kämmerer, GRat und Botſchafter zu Paris, verm. 17. Auguſt 1808 mit Thereſe [geb. 5. Februar 1790, † 19. März 1874 zu Preßburg], des † Dinardar Grafen Nogarola, Komturs des Kön. bayr. St. Georg-Ordens, Kön. bayr. Generalleutnants, und der † Magdalena geb. Freiin von Lerchenfeld-Sießbach Tochter, StkrD. und K. u. K. PD.).

Söhne: 1. † Rudolf (geb. 1. Auguſt 1812, † 31. Mai 1876), Herr der Herrſchaft Kölesd, Ritter des Ordens vom Goldenen Vließe, K. K.

Digitized by Google

Kämmerer, GRat und außerordentl. Botschafter bei der Französischen Republik, verm. 10. Mai 1840 mit

Anna Gräfin von Benkendorff, geb. 11. September 1818, StkrD., K. u. K. PD und Ehrendame des Kön. bayr. Theresienordens.

Kinder: 1) Alexander, geb. 19. Januar 1844, Herr der Herrschaft Kölesd und Mitbesitzer der Herrschaft Lengyel, K. u. K. Kämmerer und Legationssekretär a. D., verm. 27. April 1878 zu Preßburg mit

Alexandrine Gräfin von Esterházy, geb. 18. Januar 1856.

2) Helene, geb. 15. November 1848, StkrD., verm. 2. Dezember 1866 mit Don Paolo Borghese, Fürsten von Sulmona (s. Goth. Hofkalender, III. Abt.).

2. † Julius (geb. 5. Juli 1816, † 7. Februar 1857), K. K. Kämmerer, verm. 19. Februar 1844 mit

Sofie Gräfin Sztáray, geb. 7. Juni 1822, Ehrendame des souver. Malteserordens, StkrD. und K. u. K. PD.

Söhne: 1) Ludwig, geb. 4. Mai 1849, Herr der Herrschaft Nagy und Kis-Appony und Mitbesitzer der Herrschaft Lengyel, K. u. K. Kämmerer, verm. 23. Mai 1871 zu Dobrau mit

Margaretha Gräfin von Seherr und Thoß, geb. 23. Dezember 1848, StkrD. und K. u. K. PD. [Wien.]

Kinder: (1) Julius, geb. 15. August 1873 zu Nagy-Appony.
(2) Therese, geb. 11. Oktober 1874 zu Wien.
(3) Adele, geb. 11. Januar 1876 zu Wien.
(4) Anton, geb. 23. April 1877.
(5) Franziska, geb. 16. April 1879.
(6) Heinrich, geb. 1. Januar 1885.

2) Anton, geb. 29. Dezember 1852, Besitzer der Pußten Szent-Miklós und Kondores und Mitbesitzer der Herrschaft Lengyel, verm. 23. Mai 1878 zu Wien mit

Maria Prinzessin von Montenuovo, geb. 10. September 1859 (siehe Goth. Hofkalender, III. Abt.). [Wien und Marchegg.]

Kinder: (1) Julie, geb. 13. September 1879.
(2) Anton, geb. 8. Januar 1883.

B. Jüngeres Haus.

[Ungar. Grf. d. d. Wien 8. April 1808 (für Josef).]

Gustav Graf Apponyi von Nagy-Appony, geb. 12. Dezember 1804 (des im Dezember 1852 † Grafen Josef, K. K. Kämmerers, Sohn), Erbherr auf Korláthkeö.

Arco.

[Katholisch. — Bayern, Preußen, Oesterreich, Ungarn und Italien (Lombardei). — Reichsgrf. d. d. Brindisi 27. Februar 1221 (s. Jahrgang 1872, S. 25). — S. Handbuch, S. 17.]

Digitized by Google

I. Odalricische Linie (in Bayern).

[Erbl. Reichsrat der Krone Bayern.]

Carl Borromäus Graf von und zu Arco-Valley genannt Bogen geb. 10. August 1836 (des 23. Dezember 1875 † Grafen Johann, Maximilian, Kön. bayr. Kämmerers und erbl. Reichsrats, Sohn), Herr zu Arco, Penede, Diro, Drene, Castell, Spine, Nago und Torbole in Tirol, zu Valley, Aldorf, Baumgarten, Malgerstorf, Ober-Kölnbach, Birnbach und Weng in Bayern, Kapitularkomtur und Zeremonienmeister-Stellvertreter des Kön. bayr. St. Georg-Ordens, Kön. bayr. Kämmerer und erbl. Reichsrat, verm. 6. Juni 1863 zu Wien mit Charlotte Gräfin von Schönborn-Buchheim (geb. 26. November 1843, geschieden 1869, wiederverm. 5. Oktober 1869 mit Wilhelm Künsberg Frhrn von Fronberg, Kön. bayr. Kämmerer und Rittmeister a. D.). [Aldorf und München.]

Kinder: 1. Anna, geb. 12. April 1864, verm. mit Max Frhrn von Speidel, Kön. bayr. Kämmerer und Rittmeister im 1. Schweren Reiterregiment.

2. Maximilian, geb. 5. Juni 1866, Kön. bayr. Leutnant der Reserve des 1. Schweren Reiterregiments.

Geschwister.

1. Maria-Anna Ludomilla Euphrosina, geb. 11. Februar 1841, verm. 1. August 1865 zu St. Martin in Oberoesterreich mit Lord Acton.
2. Anton Emmerich, geb. 6. Dezember 1842, Kapitularkomtur des Kön. bayr. St. Georg-Ordens, Kön. bayr. Kämmerer und Major à la suite der Armee.
3. † Ludwig Aloys (geb. 4. April 1845, † 15. Oktober 1891 zu Berlin, Ritter des Kön. bayr. St. Georg-Ordens, Kön. bayr. Kämmerer, Kais. deutscher außerordentl. Gesandter und bevollm. Minister zu Washington, verm. 29. November 1873 zu Wien mit Antonie Janisch [geschieden 1875]).
4. Leopoldine Marie Gabriele, geb. 24. März 1847, Ehrendame des Kön. bayr. Theresienordens.
5. Maximilian, geb. 25. August 1849, Ritter des Kön. bayr. St. Georg-Ordens, Kön. bayr. Kämmerer und Rittmeister à la suite der Armee.
6. Emmerich, geb. 8. Februar 1852, Ritter des Kön. bayr. St. Georg-Ordens, Kön. bayr. Kämmerer, Zweiter Sekretär bei der Kaiserl. deutschen Botschaft zu Paris, Kön. bayr. Rittmeister der Reserve des 3. Chev.-leg.-Regiments.

Großvatersbruder.

† Ludwig (geb. 30. Januar 1773, † 20. August 1854, Ehrenritter des souver. Malteserordens, Kön. bayr. Kämmerer und Reichsrat, Oberst-hofmeister und seit dem 14. November 1804 Gemahl der Marie Leopoldine verwitw. Kurfürstin von Pfalzbayern, geb. Erzherzogin von Oesterreich-Este [† 23. Juni 1848]).

Söhne: 1. † Aloys Nicolaus (geb. 6. Dezember 1808, † 10. September 1891 zu Anif), Herr auf Steppberg und Tagmerheim (seit 1842), Kapitular-Großkomtur des Kön. bayr. St. Georg-Ordens, Kön. bayr. Kämmerer und Oberstleutnant à la suite, verm. I) 22. Ok-

tober 1830 mit Irene Markgräfin Pallavicini (geb. 2. Septbr. 1811, † 31. Januar 1877), StkrD. und K. K. PD.; II) 30. Juli 1877 mit Pauline Oswald, geb. 31. März 1851.

Tochter: Sofie Arco Gräfin von Stepperg, geb. 11. Juni 1868 [ward durch Höchstes Reskript Sr. Maj. des Königs Ludwig II. von Bayern d. d. 17. August 1877 legitimiert und durch ein weiteres Reskript d. d. 25. Februar 1878 unter vorstehender Benennung in den bayrischen Grafenstand erhoben], verm. 11. März 1890 zu München mit Ernst Grafen von Moy de Sons, Kön. bayr. Kämmerer und Premierleutnant à la suite der Armee.

2. † Maximilian Josef Bernhard Graf von und zu Arco-Zinnenberg genannt Bogen [führte das Prädikat für sich und seine Nachkommen mit Kön. bayr. Genehmigung vom 25. Septbr. 1854] (geb. 13. Dezember 1811, † 13. November 1885, Kapitular-Großkomtur des Kön. bayr. St. Georg-Ordens, Kön. bayr. Kämmerer und Major à la suite, verm. 8. Juni 1833 mit Leopoldine Gräfin von Waldburg-Zeil-Trauchburg [geb. 26. Juni 1811, † 10. Februar 1886], Dame des Kön. bayr. St. Elisabethen-Ordens, K. u. K. PD.).

Kinder: 1) † Marie Christiane Franziska (geb. 23. Mai 1834, † 31. März 1892 zu Billigheim in Baden), StkrD., verm. 17. Juli 1856 zu München mit Carl Grafen zu Leiningen-Billigheim (s. Goth. Hofkalender, II. Abt.).

2) Therese Anna Ludovica, geb. 13. Dezember 1835, StkrD., verm. 6. Juni 1854 mit Maximilian Grafen von Loë zu Wissen († 29. Juni 1879), Kön. preuß. Kammerherrn.

3) Sofie Leopoldine Ludovica, geb. 14. November 1836, Dame des Kön. bayr. St. Elisabethen-Ordens, verm. 19. April 1860 zu München mit Franz Fürsten von Waldburg zu Wolfegg und Waldsee.

4) Helene Sofie Therese, geb. 8. November 1837, StkrD., verm. 20. Oktober 1856 zu München mit Heinrich Frhrn zu Frankenstein († 15. Oktober 1883), K. K. Kämmerer und Rittmeister a. D. [Wien.]

5) † Ludwig (geb. 5. Januar 1840, † 20. Novbr. 1882 zu München), Ritter des Kön. bayr. St. Georg-Ordens, Kön. bayr. Kämmerer und Hauptmann à la suite, verm. I) 30. Oktober 1872 zu Krieckenbeck im Kreise Geldern mit Adolfine Marie Gräfin von Schaesberg (geb. 6. August 1854, † 23. Mai 1874); II) 10. Februar 1879 zu Prag mit Josefine Prinzessin von Lobkowitz, geb. 10. Februar 1853, Dame des Kön. bayr. St. Elisabethen-Ordens. [Marlrain bei Aibling in Oberbayern.]

Kinder: a) 1r Ehe: (1) Walpurga, geb. 20. September 1873. — b) 2r Ehe: (2) Maria Sidonia Walpurga Leopoldine Josefine Anna Kaspar, geb. 26. Juli 1880.

(3) Maria Josef Max Antonius Ludwig Melchior, geb. 3. September 1881.

(4) Ferdinand Maria Josef Maximilian Ludwig Antonius Aemilian Balthasar, geb. 10. September 1882.

6) † Carl Maria Rupert Ludwig Theobald (geb. 1. Juli 1841 zu Zinnenberg, † 25. August 1873 zu Blühenbach bei Gastein), Herr

Digitized by Google

der Herrschaft Ebreichsdorf in Niederoesterreich, Ritter des Kön. bayr. St. Georg-Ordens, Kön. bayr. Kämmerer, verm. 20. Juli 1867 zu Gracht mit

Mathilde Gräfin von Wolff-Metternich zur Gracht, geb. 14. Mai 1840, StkrD. und Ehrendame des souver. Malteserordens; wiederverm. 20. Februar 1878 zu Wien mit Béla Grafen Vongrácz von Szent-Miklós und Ovár, K. u. K. Kämmerer und Rittmeister bei Graf Radetzky Husaren Nr. 5.

Tochter: Mathilde Leopoldine Irene Elisabeth Maria Huberta Theresia, geb. 16. Januar 1869 zu Görz.

7) Irene, geb. 18. November 1842, StkrD., verm. 8. August 1861 mit Friedrich Grafen von Oberndorf, K. u. K. Kämmerer und Rittmeister a. D.

8) Anna Christiane Irene Renata, geb. 28. Februar 1844, StkrD. und Ehrendame des souver. Malteserordens, verm. 12. Mai 1866 mit Alfred Grafen zu Stolberg-Stolberg († 1. Oktober 1880), Ehrenritter des souver. Malteserordens.

9) Maximilian Constantin Friedrich Alfons, geb. 19. Februar 1850 zu München, Herr des Gutes Schönburg bei Pocking in Niederbayern und der Herrschaft Ingering in Steiermark, Ritter des Kön. bayr. St. Georg-Ordens, Kön. bayr. Kämmerer und Premierleutnant a. D., verm. 28. Juni 1875 zu Pera mit

Olga Freiin von Werther, geb. 12. April 1853.

Kinder: (1) Leopoldine Sofie Maria, geb. 18. April 1876 zu Waldsee in Württemberg.

(2) Helene Maria, geb. 26. Oktober 1877 zu Schönburg.

(3) Mechtilde Christiane Maria, geb. 8. März 1879 zu Schönburg.

(4) Nicolas Antonius Ludwig Josef Maria, geb. 11. Januar 1881 zu Schönburg.

(5) Marie-Sofie Gabriele Walpurga, geb. 25. November 1882 zu Schönburg.

(6) Irene Marie Huberta Elisabeth, geb. 9. Mai 1884 zu Schönburg.

(7) Aloys Hubertus Karl Maria, geb. 24. Jan. 1886 zu Meran.

(8) Anna Mathilde Maria Valentine, geb. 14. Februar 1890 zu Schönburg.

(9) Elisabeth Maria Josephine Leopoldine, geb. 15. November 1891 zu München.

10) Franz, geb. 12. Januar 1851, Kön. bayr. Leutnant a. D.

11) Christiane Maximiliane, geb. 27. November 1852, Dame des Kön. bayr. St. Elisabeth-Ordens, verm. 4. Mai 1878 zu München mit Konrad Grafen von Preysing-Lichtenegg-Moos, Kön. bayr. Kämmerer.

II. Andreassche Linie.

1. Ast in Schlesien.

[Graf mit dem Palatinat d. d. Worms 1. Oktober 1495 (vom Kaiser Maximilian I.), schlesisches Inkolat 14. Januar 1768 (König Friedrich II.), An-

Digitized by Google

erkennung des böhm. Inkolats für Böhmen, Mähren und Schlesien d. d. Wien 20. April 1848. — Beschreibung des Wappens im Jahrgang 1859, S. 27.]

Carl Anton August Heinrich Johann Graf von und zu Arco, geb. 29. August 1826 zu Gr.-Kunzendorf (des 4. Mai 1871 † Grafen Heinrich, K. K. Kämmerers, Sohn), Erbherr der Herrschaft Gotschdorf (2462,7 Hekt) bei Jägerndorf in Oesterr.-Schlesien, Senior der gesamten Gräflichen Familie, Komtur ad honores des Kön. bayr. St. Georg-Ordens, K. u. K. Kämmerer und Oberleutnant a. D., verm. I) 16. September 1865 zu Prag mit Theresia Gräfin Kolowrat-Krakowsky (geb. 30. Mai 1844, † 21. Mai 1885), StkrD.; II) 15. Juni 1886 zu Nieder-Seibersdorf mit

Camilla Freiin von Mattencloit, geb. 28. Juli 1862, StkrD. [Troppau und Schloß Gotschdorf.]

Kinder: a) 1r Ehe: 1. Gerhard Carl Ferdinand Josef Stanislaus, geb. 13. November 1876 zu Gotschdorf.

2. Maria Theresia Sidonie Rudolfine Carolina Maximiliana, geb. 12. Oktober 1879 zu Gotschdorf.

— b) 2r Ehe: 3. Carl Maria Heinrich Antonius Emmerich Cölestin, geb. 19. Mai 1887 zu Gotschdorf.

4. Camillo Maria Hermann Heinrich Carl Franz Serafikus, geb. 2. August 1891 zu Gotschdorf.

Schwestern.

1. Corinne Antonie Caroline Henriette Ludovica, geb. 25. August 1828 zu Gr.-Kunzendorf, Herrin auf Kachanocz im Trentschiner Komitat in Ungarn, StkrD., verm. 18. Juli 1854 zu Gotschdorf mit Hermann Frhrn von Seckendorff-Gudent (lutherisch; † 8. März 1891), K. u. K. Kämmerer und Oberstleutnant a. D.
2. Antonia Caroline Marie Henriette Atteriberta, geb. 16. März 1838 zu Gotschdorf, Ehrendame des Hzgl. savoyischen Damenstifts zu Wien.
3. Valesca Caroline Antonie Henriette Ludmille, geb. 16. September 1837 zu Gotschdorf, StkrD., verm. 5. August 1856 zu Wien mit Josef Grafen Barbo von Waxenstain, Herrn auf Kroisenbach ꝛc. († 23. November 1879), K. K. Kämmerer.
4. Leonie Antonia Rosa, geb. 30. August 1845 zu Gotschdorf, Herrin auf Hofrain in Steiermark, StkrD., verm. 5. August 1872 zu Wien mit Arthur Grafen Sermage, Herrn der Herrschaft Veczey im Zempliner Komitat in Ungarn.

Vatersbruder.

† Wilhelm Georg Carl Josef Gertraud (geb. 17. März 1808 zu Kopczowitz, † 1. Oktober 1869 zu Seibersdorf), Kreisdeputierter des Kreises Ratibor, verm. 14. März 1832 mit

Charlotte, geb. 31. März 1812, des † Felix von Wallhofen und Matthias auf Groß-Gorzütz, Kön. preuß. Majors a. D., und der † Charlotte geb. Gräfin Henckel von Donnersmarck a. d. H. Oderberg Tochter. [Seibersdorf.]

Söhne: 1. † Wilhelm Carl Felix Siegfried (geb. 28. Juli 1833 zu Groß-Gorzütz, † 23. Juli 1872 zu Groß-Gorzütz), Erbherr auf

Digitized by Google

Seibersdorf (249 Hekt.) bei Rybnik in Oberschlesien, Kön. preuß. Leutnant a. D. und Referendar, verm. 22. Juli 1861 zu Owinsk mit Bertha Ottilie Cäcilie, geb. 24. April 1838 zu Owinsk (lutherisch), des † Otto Sigismund von Treskow auf Owinsk ꝛc. in der Provinz Posen, Kön. preuß. Landschaftsrats, und der Josefine geb. Kopluska Tochter. [Breslau.]

Kinder: 1) Bertha Josefine Charlotte Florentine, geb. 17. Oktober 1862 zu Owinsk, verm. 3. Dezember 1887 zu Berlin mit Eduard von Keudell (evangelisch), Regierungsreferendar.

2) Alice Charlotte, geb. 25. Oktober 1863 zu Wronczyn, verm. 15. Juni 1885 zu Berlin mit Ferdinand von Keudell auf Schwebda bei Eschwege (evangelisch), Kön. preuß. Rittmeister im Regiment der Gardes du Korps.

3) Wilhelm Gertraud Otto Marcus, geb. 25. April 1865 zu Wronczyn.

2. Alexander Carl Felix Candidus, geb. 2. Dezember 1834 zu Groß-Gorzütz, Herr auf Groß-Gorzütz (688 Hekt.) mit Belschnitz, Olsau, Odrau und Kraschowitz im Kreise Ratibor in Schlesien, Ehrenritter des souver. Malteserordens, Kön. preuß. Leutnant a. D., Landesältester des Kreises Pleß und Kreisdeputierter des Kreises Ratibor, verm. 7. Mai 1861 zu Berlin mit

Gertrud, geb. 22. Oktober 1841 (lutherisch), des † Bankiers Jacob Wilhelm Moßner und der † Henriette Cäcilie geb. Riese Tochter. [Groß-Gorzütz.]

Kinder: 1) Alexandrine Charlotte Henriette Gertrude Susanna, geb. 19. Februar 1862 zu Groß-Gorzütz (lutherisch), verm. 27. September 1884 zu Groß-Gorzütz mit Curt von Koscielski (lutherisch), Kön. preuß. Leutnant im Ulanenregiment von Katzler (schles.) Nr. 2.

2) Wanda Maria Irene Alexandrine, geb. 8. Februar 1863 zu Groß-Gorzütz (lutherisch), verm. 26. Septbr. 1886 zu Groß-Gorzütz mit Constanz von Heineccius (lutherisch), Kön. preuß. Hauptmann im 1. Garde-Feldart.-Regiment.

3) Georg Wilhelm Alexander Eugen Hans Deodat, geb. 30. August 1869 zu Groß-Gorzütz, Kön. preuß. Leutnant im Garde-Schützenbataillon.

2. Ast in Italien.

[S. Jahrg. 1867, S. 35.]

Anton Franz Hieronymus Graf von Arco-Chieppio-Ardizzoni, geb. 1. August 1848 (des 4. Februar 1872 † Grafen Aloys Sohn), Dr. jur. [Mantua.]

Armansperg.

[Katholisch. — Bayern und Oesterreich. — Bayrischer Uradel; kurbayr. Frhr. 21. September 1719, Reichsgrf. und bayr. Grf. 7. Juli 1790 (vom Kurfürsten Carl Theodor von Pfalzbayern, als Reichsvikar), in Bayern bei der Grafenklasse

Digitized by Google

immatrikuliert 16. November 1809. — Stammtafel im Jahrg. 1871, S. 32. — S. Handbuch, S. 18.]

Maximilian Franz Quirin Graf von Armansperg, geb. 15. Mai 1831 (des 15. Novbr. 1861 † Grafen Carl, Kön. bayr. Appellationsgerichtsrats a. D., Sohn), Kön. bayr. Bezirksamtmann a. D., verm. 30. Oktober 1872 mit

Clementine Freiin von Boutteville, geb. 25. September 1844.

Geschwister.

1. Anna, geb. 19. April 1833.
2. Carl Franz Bartholomäus, geb. 14. Januar 1836, Kön. bayr. Eisenbahnoffizial a. D.
3. † Cajetan Jaromir Thaddäus (geb. 13. August 1841, † 6. August 1870), Kön. bayr. Premierleutnant im 11. Inf.-Reg., verm. 22. Oktober 1867 zu Münchshofen mit

Julie Freiin von Aretin, geb. 5. Oktober 1846.

4. Ludwig Leopold, geb. 8. November 1844 zu Neuburg a. d. D., Kön. bayr. Landgerichtsrat zu Regensburg, verm. 29. Dezember 1885 mit

Josefine Freiin von Pölnitz, geb. 14. Oktober 1859.

Söhne: 1) Franz Anton Cajetan Josef, geb. 24. März 1887 zu Regensburg.

2) Maximilian Amand, geb. 7. Oktober 1889 zu Regensburg.

5. Sofie Caroline, geb. 21. Dezember 1845.

Vaterschwester.

† Therese (geb. 10. August 1803, † 7. Februar 1892 zu Innsbruck, Ehrendame des Kön. bayr. Theresienordens, verm. 26. Juli 1824 mit Paul Anton Frhrn von Handel [† 12. Mai 1847], K. K. Ministerresidenten bei der Freien Stadt Frankfurt).

Arnim.

[Evangelisch. — Preußen (die Provinzen Brandenburg, Schlesien und Pommern). — Märkischer Uradel. — S. Handbuch, S. 19; vgl. auch den gleichnamigen Artikel im Taschenbuch der Freiherrlichen Häuser.]

A. Älteres Gräfliches Haus.

[Preuß. Grf. d. d. Berlin 2. Oktober 1786. — Die Brüder: Graf Friedrich († 27. April 1866) und Graf Adolf († 8. Januar 1868, s. unten) teilen dieses Gräfliche Haus in eine I. und II. Linie. — Beschreibung des Wappens im Jahrgang 1874, S. 30.]

I. Jüngere Linie.

[Besitz: A. die Grafschaft Boitzenburg (seit 7. Juni 1856 Grafschaft), als Fideikommiß landesherrlich bestätigt 18. August 1856; der jedesmalige Majoratsherr ist seit 22. Juni 1889 erbliches Mitglied der Ritterschaft auf dem Provinziallandtage der Kurmark Brandenburg und seit 12. Oktober 1854 auch erbliches Mitglied des preuß. Herrenhauses. Die Grafschaft besteht aus 31 000 Morgen Forst

Digitized by Google

und den Rittergütern Boitzenburg (3600 Morgen, als Schloßgut seit 1429, als Klostergut seit 1. Juli 1569 Familienbesitz), Bröddin (700 Morgen), Brüsenwalde (1000 Morgen), Crewitz (2400 Morgen), Güstrinchen mit Wuppgarten (950 Morgen), Funkenhagen (1600 Morgen), Lichtenhain mit Sternthal (3000 Morgen), Lindensee (900 Morgen), Steinrode (1300 Morgen) und Zerwelin (900 Morgen), sowie den Boitzenburger, Brüsenwalder und Rummelsporter Mühlen (mit zusammen 800 Morgen). B. die Güter Mathildenhof (1000 Morgen), Charlottenthal (600 Morgen), Zichow (2600 Morgen) und Retzow (1600 Morgen) in der Provinz Brandenburg.]

Guido Adolf Georg Dietlof Graf von Arnim-Boitzenburg, geb. 22. August 1867 zu Berlin, Majoratsherr der Grafschaft Boitzenburg, erbl. Mitglied des preuß. Herrenhauses, Kön. preuß. P.-Fähnrich im Regiment der Garde du Korps.

Geschwister

a) volljährige aus des Vaters erster Ehe:

1. Adolf Julius Albrecht Bernd, geb. 17. Dezember 1868 zu Berlin, Kön. preuß. Leutnant im Leib-Kürassierregiment Großer Kurfürst (schles.) Nr. 1.
2. Flora Mathilde Caroline Dorothea, geb. 22. November 1871 zu Berlin.

b) Halbgeschwister aus zweiter Ehe:

3. Friedrich Abraham Jacob Adolf, geb. 17. Juli 1878 zu Berlin.
4. Helene Mathilde, geb. 26. Juli 1879 zu Boitzenburg.

Stiefmutter.

Euphemie Helene geb. Gräfin von Schweinitz und Crain, geb. 25. April 1846, verm. 30. November 1875 zu Berghof mit dem Grafen Dietlof Friedrich Adolf (geb. 12. Dezember 1832, † 15. Dezember 1887), Majoratsherrn der Grafschaft Boitzenburg, erbl. Mitglied des preuß. Herrenhauses, Kommendator des Johanniterordens in der Provinz Brandenburg, Kön. preuß. Wirkl. GRat, Mitglied des Staatsrats, Major im 8. brandenburg. Landwehrregiment Nr. 64 (war verm. in erster Ehe 6. Juli 1865 mit Mathilde Gräfin von Schweinitz und Crain [† 9. September 1874], Schwester der Obigen).

Vatersgeschwister.

1. Freda Sofie Caroline Marie, geb. 24. November 1831 (katholisch), verm. 3. August 1853 mit Carl Friedrich von Savigny (katholisch; † 11. Februar 1875) auf Hof-Trages bei Hanau, Kön. preuß. Kammerherrn und Wirkl. GRat.
2. Sofie Adelheid, geb. 21. August 1836, verm. 21. April 1857 mit Harry Grafen von Arnim a. d. Hause Suckow († 19. Mai 1881) (s. B.).
3. Traugott Hermann, geb. 20. Juni 1839, Besitzer der Freien Standesherrschaft Muskau (seit April 1883 — Gesamtareal 31 539 Hekt., worunter 27 829 Hekt. Wald) mit den Gütern Braunsdorf, Berg, Gablenz, Skerbersdorf, Weißwasser, Weißkeißel, Mühlrose, Alt-Liebel mit Mocholz und Nappatsch im Kreise Rothenburg, Reg.-Bezirks Liegnitz, mit Sitz und Stimme auf dem Kommunallandtag der Oberlausitz, Erbherr der Rittergüter Parmen (740 Hekt.), Blum-

Digitized by Google

berg (868 Hekt.) und des Zerveliner Forstes (409 Hekt.), Rechtsritter des Johanniterordens, Kön. preuß. Legationsrat a. D. und Rittmeister a. D., verm. I) 21. August 1880 zu Paris mit Laura Freiin von Lotzbeck auf Weyherrn (geb. 27. September 1852, † 11. September 1886), Ehrendame des Kön. bayr. Theresienordens; II) 24. Juli 1889 zu Mellenau mit

Caroline verw. Gräfin von Arnim (Witwe seines † Bruders Werner), geb. Gräfin von Bismarck-Bohlen, geb. 31. März 1851 (s. unten).

4. Georg Carl Albrecht, geb. 17. Januar 1841, Erbherr der Rittergüter Mellenau, Arnimsbain, Fürstenau und Biesterfelde, Ehrenritter des Johanniterordens, Kön. preuß. Major a. D., verm. 30. März 1876 zu Filehne mit

Anna Gräfin von der Schulenburg, geb. 24. Juni 1858. [Mellenau.]

Töchter: 1) Elisabeth Caroline Luise Henriette, geb. 17. Januar 1877 zu Berlin.

2) Sabine Freda Ernestine, geb. 20. Januar 1879 zu Mellenau.

3) Ilse Helene Laura Anna, geb. 11. Mai 1881 zu Mellenau.

5. Freda Anna Caroline, geb. 17. April 1842, verm. 28. Juli 1870 mit Theodor von-Bethmann-Hollweg auf Runowo in der Provinz Posen († 7. Juni 1886).

6. † Georg Werner (geb. 3. Mai 1845, † 6. September 1881), Erbherr des Rittergutes Gollmitz, Kön. preuß. Rittmeister à la suite des 2. Garde-Ulanenregiments, verm. 28. Dezember 1871 zu Karlsburg in Pommern mit

Caroline Gräfin von Bismarck-Bohlen, geb. 31. März 1851; wiederverm. 24. Juli 1889 zu Mellenau mit ihrem Schwager Hermann Grafen von Arnim (s. oben).

Kinder: 1) Auguste Theodore Pauline Caroline, geb. 3. Oktober 1872 zu Berlin.

2) Freda-Marie, geb. 18. Dezember 1873 zu Berlin.

3) Adolf Friedrich Heinrich, geb. 31. März 1875 zu Berlin.

4) Wolf-Werner, geb. 11. April 1876 zu Berlin.

5) Gerhard, geb. 6. Mai 1879 zu Berlin.

7. Marie Henriette Elisabeth, geb. 13. Juni 1849 zu Berlin, verm. 26. Juli 1871 zu Boitzenburg mit Udo Grafen zu Stolberg-Wernigerode auf Kreppelhof, Kön. preuß. Major à la suite der Armee, Oberpräsidenten der Provinz Ostpreußen ꝛc. (s. Goth. Hofkal., II. Abt.).

II. Ältere Linie.

(Im Mannesstamme erloschen.)

† Georg Friedrich Graf von Arnim (geb. 15. Juli 1832, † 20. Oktober 1881 [des 27. April 1866 † Grafen Friedrich, Kön. preuß. Wirkl. GRats und Rittmeisters a. D., Sohn]), Erbherr der Lehensrittergüter Zichow (seit 1456 Familienbesitz), Netzow, Falkenwalde, Kleinow, Blumberg, Helmsdorf mit Eiche (mit einem Gesamtareal von ca 20 000 Morgen Acker und 2000 Morgen Wald) in der Provinz Brandenburg, Erbschatzmeister der Kurmark Brandenburg, Rechtsritter des Johanniterordens, Kön. preuß. Kammerherr, Oberstleutnant, Flügel-

Digitized by Google

adjutant Sr. Maj. des Kaisers und Königs und Kommandeur des Garde-Kürassierregiments, verm. 9. Juni 1857 zu Berlin mit

Marka Gräfin zu Solms-Sonnenwalde-Alt-Pouch, geb. 24. Mai 1838 (s. Goth. Hofkalender, II. Abt.).

Des † Grafen Georg Schwester.

Anna Caroline Henriette Amalie, geb. 8. Februar 1835, Oberin des Elisabeth-Krankenhauses zu Berlin, Dame des Luisenordens.

B. Neueres Gräfliches Haus*.

(Aus dem Hause Suckow.)

[Preuß. Graf nach dem Rechte der Erstgeburt und geknüpft an den Besitz von Golm und Güstow d. d. Berlin 28. Juli 1870; laut Allerhöchster Kabinettsordre d. d. Berlin 25. September 1874 führen die übrigen Familienglieder den Freiherrentitel. — Besitz: 1. die Lehensgüter Golm (3647 Morgen) und Güstow (1968 Morgen; seit 1472 Familienbesitz) im Kreise Angermünde (Reg.-Bezirks Potsdam); 2. die Fideikommißgüter Schlagenthin und Klein-Wusterwitz (6000 Morgen) im Zweiten Kreise Jerichow (Reg.-Bezirks Magdeburg); 3. die Güter Nassenheide und Boeck (15 600 Morgen) im Kreise Randow (Reg.-Bezirks Stettin). — S. Jahrg. 1876, S. 35.]

Henning August Graf von Arnim, geb. 21. April 1851 zu Berlin, Fideikommißherr, Kön. preuß. Leutnant a. D., verm. I) 27. Oktober 1886 zu Seefeld mit Anna Gräfin zu Törring-Jettenbach (geb. 11. Oktober 1863; katholisch; † 26. Februar 1888 zu Arco); II) 21. Februar 1891 zu London mit

Mary Annette Beauchamp, geb. 31. August 1866.

Tochter 2r Ehe: Eva Sophia Luise Anna Felicitas Freiin von Arnim, geb. 8. Dezember 1891.

Halbschwestern
aus des Vaters zweiter Ehe:

1. Margarethe Freiin von Arnim, geb. 9. Dezember 1859 zu Berlin, verm. 5. Dezember 1877 mit Friedrich Bernd von Arnim-Criewen.
2. Caroline Mathilde Luise Freiin von Arnim, geb. 30. Dezember 1865 zu Rom, verm. 29. Juli 1884 zu Dresden mit Adolf Grafen von Einsiedel, Kön. sächs. Leutnant a. D.

Stiefmutter.

Sofie geb. Gräfin von Arnim-Boitzenburg, geb. 21. August 1836 (siehe A. 1.), verm. 21. April 1857 mit dem Grafen Harry Carl Curt Eduard (geb. 8. Oktober 1824 zu Moitzelfitz in Pommern, † 19. Mai 1881), Herrn der obengenannten Güter, Ehrenritter des Johanniterordens, Dr. jur., Kön. preuß. Kammerherrn und Wirkl. GRat (war vermählt in erster Ehe 28. Dezember 1846 mit Elise Luise von Prillwitz [geb. 23. Juni 1827, † 22. Dezember 1854]).

Digitized by Google

Arpeau de Gallatin.

[Evangelisch. — Württemberg. — Württemb. Grf. 19. Mai 1830. — Siehe Jahrgang 1868, S. 30.]

Carl Graf Arpeau de Gallatin[1]), geb. 20. März 1802 zu Freiny bei Nyon in der Schweiz, Kön. württemb. Major a. D., verm. I) mit Alexandrine Gräfin von Urach (geb. 19. Dezember 1803, geschieden, † 22. August 1884 zu Baden-Baden); II) mit

Anna Marie Luise Dellieret.

---

[1]) Soll schon 12. Mai 1877 gestorben sein.

Arundell von Wardour.

[Katholisch. — Großbritannien. — Reichsgrf. d. d. Prag 14. Dezember 1595; Peers als Lords Arundell of Wardour 4. Mai 1605. — Beschreibung des Wappens im Jahrgang 1866, S. 39, und Abstammung im Jahrgang 1865, S. 31.]

Johann Franz Graf von Arundell, XII. Lord-Baron Arundell of Wardour, geb. 28. Dezember 1831 zu Wardour in der Grafschaft Wiltshire (des 19. Oktober 1862 † Grafen und XI. Lord-Barons Heinrich Benedict Sohn), verm. 13. Oktober 1862 mit

Anna Lucy, des John-Errington auf High Warden in der Grafschaft Northumberland Tochter. [Schloß Wardour in der Grafschaft Wiltshire.]

Geschwister

a) vollbürtige aus des Vaters zweiter Ehe:

1. Eberhard Aloys Gonzaga, geb. 6. September 1834.

b) Halbgeschwister aus dritter Ehe:

2. Therese Marie, geb. 5. Oktober 1840, verm. I) 17. April 1861 mit Alfred Josef Dougthy Tichborne, Bt. († 22. Februar 1866); II) 24. Februar 1873 mit Kapitän Henry Wickham.
3. Eduard Ignaz, geb. 20. Dezember 1842, Rechtsritter des souver. Malteserordens.
4. Cäcilie Marie, geb. 10. Juli 1845.
5. Gertrud Marie, geb. 27. April 1848.

Vaters-Halbbrüder

aus des Großvaters zweiter Ehe:

1. † Heinrich (geb. 24. Juli 1811, † 22. November 1857 zu Palermo), verm. 30. Oktober 1832 mit

Elisabeth Emmeline, des Josef Esdaile, of Sanderstead Court, Surrey, Tochter.

2. Robert Arthur, geb. 24. August 1815, verm. I) 8. August 1837 mit Elisabeth Luise († 6. Juli 1864), des Vikars von Burgleigh rev^d. John Jones Tochter; II) 17. Februar 1870 mit Charlotte Stuart († 3. Januar 1878), des Henry Parkin Tochter.

Töchter: a) 1r Ehe: 1) Maria Editha Dottina, geb. 11. April 1840.

Digitized by

2) Luise Alice, geb. 15. November 1841, verm. 28. April 1863 mit Robert Eduard Stuart Harrigton, captain rifle brigade.
3) Aeddan, geb. 10. Januar 1843, verm. 2. Januar 1874 mit Arthur B. Dormithorne.
— b) 2r Ehe: 4) Mabile Mary, geb. 15. Dezember 1875.
5) Katharina Maud, geb. 14. Dezember 1876.

Großvatersbruder.

† Thomas Raymund (geb. 1765, † 18. Januar 1829, des IX. Lord-Barons Bruder, verm. 1792 mit Elisabeth Marie Anna [†], des † Sir Edward Smythe, Bt., of Acton Burnell Tochter).

Sohn: Heinrich Raymund, geb. 27. Juni 1799, verm. I) 27. September 1827 mit Marie Isabella († 2. Oktober 1828), des Sir Thomas Hugh Clifford Constable, Bt., of Burton Constable Tochter; II) 20. April 1830 mit Elise († 5. Juni 1872), des John Gerard, of Windle-Hall, Lancashire, Tochter und Schwester des Lord Gerard de Bryer of Garswood.

Kinder: a) 1r Ehe: 1) † Theodor (geb. 17. Juni 1828, † 21. August 1868), verm. 24. Oktober 1854 mit
Luise, des John Hussey, of Nash Court, und der † Christine geb. Gräfin von Arundell Tochter.
Kinder: (1) Agnes Marie, geb. 21. August 1855.
(2) Raymund Robert, geb. 11. November 1856.
(3) Blanche Marie, geb. 8. Dezember 1857.
(4) Edgar Clifford, geb. 1859.
(5) Gerald Arthur, geb. 1861.
(6) Maud Marie.
— b) 2r Ehe: 2) Isabella, verm. 22. Januar 1861 mit Richard Francis Burton, ehemal. Kön. großbritann. Konsul zu Triest.
3) Blanche Marie, geb. 22. Januar 1839, verm. 13. August 1857 mit John Hugh Smyth Pigott, of Brockley-Hall, Somerset.
4) Elisabeth Marie Regine, verm. 23. April 1873 mit Edward Gerald Fitz-Gerald of Mayerton, Somerset.
5) Emmeline Marie, verm. 11. Juli 1877 mit Richard van Zeller.

Arz von Arzio-Vasegg.

[Katholisch. — Oesterreich (Tirol und Schlesien). — Das Geschlecht erscheint bereits seit 1472 als landständisch in Tirol. — Reichsgrf. d. d. Linz 17. August 1648 (s. Jahrg. 1867, S. 39). — Stammtafel im Jahrgang 1871, S. 36. — S. Handbuch, S. 21.]

I. Linie, in Tirol.

Olivier Graf Arz von Arzio-Vasegg, geb. 20. Mai 1852 zu Bozen (des 3. Dezember 1887 † Grafen Olivier Sohn).

Geschwister.

1. Ludwig, geb. 8. September 1856 zu Bozen, K. K. Statthaltereisekretär.
2. Itha, geb. 15. März 1859 zu Bozen.

Digitized by Google

Vatersbrüder.

1. † Evariſt (geb. 9. Januar 1824, † 14. Januar 1868), K. K. Kämmerer und Rittmeiſter a. D., verm. 8. Januar 1856 mit
Maria Gräfin von Sarntbein, geb. 13. März 1830, Herrin auf Rottenbuch in Tirol. [Bozen.]
Kinder: 1) Marie, geb. 19. Oktober 1856 zu Bozen, verm. 21. Juni 1884 zu Bozen mit Anton Liebe Edlem von Kreutzner, K. u. K. Major, in Dienſtleiſtung bei Sr. K. u. K. Hoh. dem Erzherzog Ernſt.
2) Anna Maria, geb. 25. März 1861 zu Bozen, Ehrendame des K. K. adelig-weltlichen Damenſtifts „Maria-Schul" zu Brünn.
3) Anton, geb. 22. März 1864 zu Bozen.
2. † Johann (geb. 21. Mai 1836, † 12. Januar 1892), K. K. Rittmeiſter a. D., verm. 4. Auguſt 1868 zu Troppau mit
Marie Gräfin Arz von Arzio-Vaſegg, geb. 19. April 1841, StkrD. (ſ. II. Linie). [Kremſier in Mähren.]
Söhne: 1) Evariſt, geb. 8. November 1869 zu Troppau.
2) Johann Emanuel, geb. 28. Dezember 1878 zu Partſchendorf.

Großvatersbruder.

† Franz († 8. November 1822, K. K. Kämmerer und Vizedelegat zu Rovigo, verm. 17. April 1817 mit Johanna Gräfin Khuen von Belaſi a. d. H. Altenburg und Grandegg [geb. 24. Februar 1795, † 24. Dezember 1867, war wiederverm. 30. April 1828 mit Matteo Frhrn von Prato]).
Kinder: 1. Anton, geb. 4. Dezember 1820, K. u. K. Kämmerer und Statthaltereirat a. D. [Innsbruck.]
2. Caroline, geb. 6. Dezember 1821, verm. 12. Juni 1843 mit Matthäus Grafen Thunn von Caſtel Thunn († 14. Januar 1892), K. u. K. Kämmerer.

II. Linie, in Oeſterr.-Schleſien.

[Böhm. Inkolat d. d. Wien 13. Mai 1818.]

† Felix Graf Arz von Arzio-Vaſegg (geb. 21. Dezbr. 1838, † 15. Dezember 1891 zu Berlin [des 6. Juni 1879 † Grafen Carl Emanuel Sohn], Ehrenritter des ſouver. Malteſerordens, verm. 21. Auguſt 1861 zu Vöslau bei Baden nächſt Wien mit Paula Freiin von Pereira [geb. 17. Juli 1837 zu Allentſteig in Niederoeſterreich, † 3. Februar 1887 zu Wien]).
Tochter: Felicie, geb. 27. Februar 1869 zu Preßburg.

Schweſter.

Marie, geb. 19. April 1841, StkrD., verm. 4. Auguſt 1868 zu Troppau mit Johann Grafen Arz von Arzio-Vaſegg († 12. Januar 1892), K. K. Rittmeiſter a. D. (ſ. I. Linie).

Vatersbruder.

† Ferdinand (geb. 13. März 1809, † 25. September 1841, Herr auf Wigſtein in Oeſterr.-Schleſien, verm. 31. Mai 1831 mit Ludovica Freiin Zawiſch von Oſſenitz [geb. 13. Juni 1809, † 10. April 1848]).
Kinder: 1. Caroline, geb. 23. Februar 1832, verm. 29. November 1855 mit Eugen Grafen von Kielmannsegg (lutheriſch; † 4. September 1868).

Digitized by Google

2. Ida, geb. 23. Juli 1833, StkrD. und K. u. K. PD., verm. 25. Oktober 1855 zu Troppau mit Felix Grafen von Vetter und Herrn von der Lilie, K. u. K. Kämmerer und Major a. D.
3. Roderich Leonhard, geb. 29. Juni 1837 zu Wigstein, K. u. K. Kämmerer und Oberstleutnant im Husarenregiment Graf Urkull-Gyllenband Nr. 16, Kommandant des Remontendepots zu Bilak, verm. 30. Mai 1860 mit

Anna Freiin Czeike von Badenfeld, geb. 2. April 1837.

Kinder: 1) Ferdinand Carl Leonhard, geb. 22. Juni 1861 zu Hausdorf in Mähren, K. u. K. Kämmerer und Oberleutnant der Reserve bei Graf Radetzky Husaren Nr. 5, verm. 25. Juni 1890 zu Urai Ujfalu in Ungarn mit

Irma, des Julius von Kis und der † Angele geb. Freiin von Kochmeister Tochter.

Sohn: Roderich, geb. 16. April 1891 zu Rába Kovácsi in Ungarn.

2) Irene, geb. 26. Mai 1862.

3) Paul Roderich, geb. 10. August 1865 zu Rendezvous bei Stammersdorf nächst Wien, K. u. K. Kämmerer und Leutnant im Dragonerregiment Nr. 8.

Aspremont-Linden, s. Jahrg. 1868, S. 33.

Asseburg, von der*.

[Lutherisch. — Preußen, Anhalt und Oesterreich (Böhmen). — Niedersächsischer Uradel; 1) preuß. Graf je nach dem Rechte der Erstgeburt aus je adeliger Ehe d. d. Berlin 15. Oktober 1840 (Diplom d. d. Sanssouci 21. Juli 1845); der Grafentitel ist zugleich an den Besitz der Mindergrafschaft (Erhebung d. d. Berlin 14. März 1845) Falkenstein geknüpft. Das Majorat besteht seit 16. April 1831, der jedesmalige Majoratsherr führt das Prädikat „Falkenstein" laut kön. preuß. Kabinettsordre d. d. Sanssouci 21. Juli 1845 und ist erbl. Mitglied des preuß. Herrenhauses 12. Oktober 1854. 2) Preuß. Graf (Primogenitur) 4. Februar 1854 (s. unten). 3) Preuß. Graf (ad personas) d. d. Berlin 10. Januar 1881 für den Rittmeister und Kompaniechef im Regiment der Gardes du Korps Egbert Hoyer von der Asseburg (s. unten) und seine Gemahlin. — Besitzstand im Jahrgang 1859, S. 35, Beschreibung des Wappens im Jahrgang 1871, S. 39; vgl. Jahrgang 1882, S. 42, und Stammtafel im Jahrgang 1873, S. 34. — S. Handbuch, S. 24.]

Ludwig August Buffo Constantin Graf von der Asseburg-Falkenstein, geb. 6. Juni 1829, Herr der Mindergrafschaft Falkenstein, erbl. Mitglied des preuß. Herrenhauses, Rechtsritter des Johanniterordens, Kön. preuß. Rittmeister a. D. und Vizeoberjägermeister mit dem Prädikat „Exzellenz", verm. 24. August 1862 zu Berlitt mit

Anna Gräfin von Königsmarck, geb. 16. Februar 1834, Ehrendame des Kön. bayr. Theresienordens. [Meisdorf am Harz im Reg.-Bez. Merseburg.]

Digitized by Google

Halbgeschwister

a) aus des Vaters erster Ehe:

1. Anna Friederike Luise von der Asseburg, geb. 16. Juni 1822, verm. 22. Oktober 1850 mit Alfred Grafen von Fabrice († 25. März 1891), Kön. sächs. General der Kavallerie, Staats- und Kriegsminister ꝛc.

b) aus dritter Ehe:

2. † Bernhard Friedrich Asche Wolf Graf von der Asseburg (geb. 19. März 1831, † 13. November 1869 [preuß. Graf nach dem Rechte der Erstgeburt 4. Februar 1854], Besitzer der Herrschaft Neudeck in Böhmen, Ehrenritter des Johanniterordens, verm. 28. Februar 1854 mit

Anna Marie Rosalie Ferdinande, geb. 18. Juni 1830 zu Neudeck, des Heinrich von Kleist auf Neudeck und Tippelsgrün und der Anna geb. Veith Tochter. [Belohrad in Böhmen.]

Kinder: 1) Anna Therese Clara von der Asseburg, geb. 17. Januar 1859.

2) Friedrich Deodat Georg Graf von der Asseburg, geb. 11. Februar 1861, Kön. preuß. Premierleutnant im Regiment der Gardes du Korps, kommandiert als Adjutant zur 1. Garde-Kavalleriebrigade, verm. im Mai 1887 mit

Margarethe Adelheid Marie Wernerine, geb. 26. April 1868 zu Steinhöfel, des † Valentin von Massow, Kön. preuß. Oberstleutnants ꝛc., und der Adelheid von der Asseburg, wiederverm. von Kuylenstjerna (s. unten) Tochter.

Töchter: (1) Oda Mechthildis Anna Adelheid von der Asseburg, geb. 13. Oktober 1888 zu Steinhöfel.

(2) Marie-Agnes Bia Sybille Brigitte Margarethe Charlotte Bernhardine von der Asseburg, geb. 13. Oktober 1888 zu Steinhöfel.

3) Helene Anna Adelheid Bernhardine von der Asseburg, geb. 23. April 1867, verm. 5. März 1889 mit August Grafen von Merveldt (katholisch), K. u. K. Oberleutnant im Dragonerregiment Nr. 15.

c) aus fünfter Ehe:

3. Adelheid Marianna von der Asseburg, geb. 7. Mai 1844, verm. I) 14. Januar 1864 zu Falkenstein mit Valentin von Massow auf Steinhöfel und Demnitz († 12. März 1868), Ehrenritter des Johanniterordens, Kön. preuß. Oberstleutnant und Kommandeur des 1. Garde-Ulanenregiments; II) im Dezember 1884 mit . . . . . von Kuylenstjerna, Kön. preuß. Oberstleutnant z. Disp. [Steinhöfel.]

4. Egbert Hoyer Graf von der Asseburg [preuß. Graf für seine Person 10. Januar 1881], geb. 1. Januar 1847, Ehrenritter des Johanniterordens, Kön. preuß. Major und etatsm. Stabsoffizier im Regiment der Gardes du Korps, verm. 1. Juli 1879 zu Gollssen mit

Agnes Gräfin zu Solms-Baruth, geb. 8. Juli 1856 (s. Goth. Hofkalender, II. Abteilung).

Stiefmutter.

Adelheid geb. Gräfin von Fürstenstein, geb. 10. Januar 1816, verm. 10. Juni 1843 mit dem Grafen Ludwig (geb. 11. Januar 1796, † 24. Oktober 1869), Kön. preuß. Wirkl. GRat, Erstem Oberjägermeister ꝛc. (verm. in erster Ehe 22. Oktober 1817 mit Anna Grä

Digitized by

von der Schulenburg-Burgscheidungen [geb. 19. Juni 1800, † 18. November 1826], in zweiter Ehe 2. November 1827 mit Constanze von Buttlar [† 6. Juli 1829], in dritter Ehe 7. März 1830 mit Bernhardine von Kerssenbrock [† 26. Januar 1834] und in vierter Ehe 28. September 1834 mit Emma von Alvensleben [geschieden 1835, wiedervermählte und verwitwete Trützschler von Falkenstein]).

Attems.

[Katholisch. — Oesterreich. — Erbländ.-oesterr. Frhr. d. d. Graz 25. April 1605. — S. Handbuch, S. 24.]

A. Haus Heiligenkreuz.

[Reichsgrf. d. d. Regensburg 6. September 1630.]

I. Linie: Heiligenkreuz.

(Abstammend von dem 1. Sohne Hermanns IV., dem Grafen Johann Friedrich († 1663). — Landmann von Kärnten d. d. Klagenfurt 23. Januar 1625, von Niederoesterreich 16. Juni 1626 und von Krain 16. Januar 1643.]

1. Ast, zu Heiligenkreuz.

[Aufnahme in die schwäbische Reichsritterschaft 22. September 1753.]

1) Zweig.

[Nähere Abstammung im Jahrgang 1877, S. 40.]

Anton August Graf von Attems, Freiherr auf Heiligenkreuz, Luziniß, Votgora, Falkenstein und Tanzenberg, geb. 25. Januar 1819 (des 29. Juli 1862 † Grafen Christian Anton, Herr des Stammgutes Heiligenkreuz, K. K. Oberleutnants a. D., Sohn), K. K. Statthaltereirat a. D., verm. 25. November 1854 mit

Josefine Gräfin Mistruzzi-Freysingher, geb. 13. September 1830. [Romans bei Görz.]

Kinder: 1. Eugenie Marie Therese, geb. 4. Februar 1857.
2. Heinrich Christian, geb. 13. Oktober 1858, K. K. Bezirkshauptmann in Steiermark.
3. Mathilde Franzisca, geb. 16. März 1860.
4. Marius Anton, geb. 10. Februar 1862, K. K. Bezirkskommissar im Küstenlande, Leutnant des Landwehr-Dragonerregiments Nr. 2.
5. Victor Carl, geb. 27. Juli 1864, K. K. Konzipist bei der küstenländ. Statthalterei, Leutnant der Reserve des 20. Feld-Jägerbataillons.
6. Aloysia Theodora, geb. 1. März 1868.

Geschwister.

1. Hedwig Theresia, geb. 1. November 1815, verm. 1836 mit Michael Stabile Edlem von Seilenberg († im Februar 1861).
2. Eleonore, geb. 17. Oktober 1820, verm. 1858 mit Valentin Ritter Petcani von Steinberg († 1873).

Digitized by Google

3. † Johanne (geb. 16. Juni 1822, † 8. April 1892, verm. im Februar 1851 mit Franz Grafen von Cassis-Faraone [† im Juli 1866] auf Monastero bei Aquileja).
4. Albert, geb. 14. März 1826, verm. 23. Oktober 1850 mit
Sofie Peteani von Steinberg, geb. 8. Mai 1830. [Ajello.]
Kinder: 1) Marie, geb. 3. Oktober 1852, verm. 18. April 1882 mit Hermann Edlem von Claricini, K. u. K. Major a. D.
2) Alfred, geb. im November 1854, K. u. K. Linienschiffsleutnant der Reserve, verm. 1. Juni 1888 zu Bozen mit
Sofie Gräfin Hartig, geb. 27. Februar 1862.
3) Walther, geb. 10. März 1859, K. K. Statthaltereikonzipist in Steiermark.
5. Friedrich, geb. 7. Mai 1828, K. K. Hauptmann a. D., verm. 1867 mit Henriette verwitweter Edlen von Lettmeier, geb. Gottlieb († 9. September 1889). [Graz.]
6. Auguste, geb. 11. Mai 1830, Stiftsdame.

2) Zweig.

[Nähere Abstammung im Jahrgang 1877, S. 41.]

† Anton August Graf von Attems-Gilleis [laut Allerhöchster Entschließung vom 19. September 1890 ist der jeweilige Herr des Frhrl. Gilleisschen Fideikommisses für seine Person berechtigt, Namen und Wappen der ausgestorbenen Gräfl. Familie Gilleis mit den seinigen vereinigt zu führen], Freiherr auf Heiligenkreuz, Luzinitz, Potgora, Falkenstein und Tanzenberg (geb. 6. Mai 1834, † 9. Dezember 1891 zu Wien [des 12. August 1874 † Grafen Hermann, Herrn der Herrschaften Weidenholz und Weikhardtsberg, K. K. Kämmerers, Sohn]), Herr der Herrschaft Therasburg, K. u. K. Kämmerer und Oberleutnant a. D., verm. 8. Juli 1858 zu Wien mit
Maria Gräfin Hardegg zu Glatz und im Marchlande, geb. 14. Juli 1836, StkrD. und K. u. K. PD. [Wien.]
Kinder: 1. Maximilian Eugen, geb. 4. April 1859.
2. Franzisca, geb. 24. Mai 1861, Externstiftsdame des Hzgl. savoyischen Damenstifts zu Wien.
3. Theresia Maria, geb. 9. Dezember 1863, Dame des Hzgl. savoyischen Damenstifts zu Wien.
4. Hermann, geb. 2. Januar 1865, K. u. K. Kämmerer, Regierungskonzipist bei der Landesregierung zu Laibach, Leutnant der Reserve des 10. Feld-Jägerbataillons, verm. 14. Januar 1891 zu Wien mit
Zdenka, geb. 24. Februar 1870, des † Johann Frhrn Nadherny von Borutin, K. K. Korvettenkapitäns a. D., und der Marietta geb. Gräfin von Bulgarini Tochter.
Tochter: Maria Johanna, geb. 6. Oktober 1891 zu Laibach.
5. Carl, geb. 3. Oktober 1869.

Geschwister.

1. Sofie, geb. 25. Februar 1832, StkrD., verm. 1. Mai 1853 mit Carl Grafen Barth von Barthenheim, K. u. K. Kämmerer. [Wien.]
2. Julius, geb. 16. Juli 1837, Herr auf Pragerhof in Untersteiermark, K. u. K. Oberstleutnant a. D., verm. 3. März 1862 mit
Marie Freiin von Post, geb. 7. Februar 1834. [Pragerhof.]

Digitized by

2. Ast, zu Burg Feistritz.

1) Zweig, zu Burg-Feistritz.

Ignaz Maria Graf von Attems, Freiherr auf Heiligenkreuz, Luziniß, Potgora, Falkenstein und Tanzenberg, geb. 11. März 1844 zu Linz in Oberoesterreich (des 27. November 1878 † Grafen Ferdinand, K. K. Kämmerers und Regierungsrats a. D., Sohn), Fideikommißherr auf Burg-Feistritz, Windisch-Landsberg, Hartenstein, Olimie, Rann und Riegelshof, erbl. Mitglied des Herrenhauses des Reichsrats, Erblandkämmerer im Herzogtum Steiermark, Dr. phil. et juris utriusque, verm. 18. November 1869 zu Graz mit

Rosalie Gräfin von Attems, geb. 26. Februar 1847, StkrD. (siehe 2) Zweig, zu Göfting). [Graz.]

Brüder.

1. Edmund, geb. 17. September 1847 zu Linz, Mitglied des Landesausschusses für Steiermark. [Graz.]
2. Emil, geb. 1. Oktober 1857 zu Linz, K. u. K. Kämmerer und Oberleutnant a. D., verm. 8. Oktober 1881 zu Salzburg mit

Therese Gräfin O'Donell, geb. 28. Juli 1861, StkrD. [Burg-Feistritz.]

Kinder: 1) Maria Clotilde Gabriele Pauline, geb. 11. August 1882 zu Salzburg.
2) Gabriele Maria Ferdinande Clotilde, geb. 2. Dezember 1883 zu Wels in Oberoesterreich.
3) Ferdinand, geb. 14. August 1885 zu Wels.
4) Maria Rosalie, geb. 18. Oktober 1888 zu Burg-Feistritz.
5) Edmund, geb. 28. April 1891 zu Burg-Feistritz.

Vatersbruder

aus des Großvaters zweiter Ehe:

Friedrich, geb. 14. August 1818, Fideikommißherr auf Ober-Kindberg, Hart und Lichtenegg, Ehrenritter des souver. Malteserordens, K. u. K. Kämmerer, verm. I) 27. Juni 1853 mit Therese Windhofen († 5. Juli 1854); II) 27. November 1858 mit

Thecla Gräfin zu Lodron, geb. 10. August 1836, StkrD. [Graz.]

Töchter 2r Ehe: 1. Luise, geb. 20. Juli 1861, verm. 24. November 1884 zu Graz mit Nikolaus Mirich de Also-Lukavecz, Gutsbesitzer zu St. Helena bei Agram in Kroatien.
2. Anna, geb. 15. November 1862, verm. 24. November 1884 zu Graz mit Carl Frhrn von Spiegelfeld, K. u. K. Kämmerer und Oberleutnant im Dragonerregiment Kaiser Ferdinand Nr. 4.

2) Zweig, zu Göfting (vormals zu Straß).

Franz Xaver Anton Graf von Attems, Freiherr auf Heiligenkreuz, Luziniß, Potgora, Falkenstein und Tanzenberg, geb. 30. Mai 1848 zu Spielberg, Fideikommißherr auf Göfting und St. Gotthardt, sowie Herr auf Straß und Unter-Vogau, K. u. K. Kämmerer und Leutnant der Reserve bei Hartung Inf.-Reg. Nr. 47. [Göfting.]

Geschwister.

1. Rosalie Josefine, geb. 26. Februar 1847, StkrD., verm. 18. November 1869 zu Graz mit Ignaz Grafen von Attems, Erblandkämmerer im Herzogtum Steiermark (s. 1) Zweig, zu Burg-Feistritz).

Digitized by Google

2. Heinrich Moritz, geb. 19. März 1852, K. u. K. Kämmerer, Oberst und Kommandant des Dragonerregiments Karl V. Leopold Herzog von Lothringen und Bar Nr. 7.

Mutter.

Wilhelmine geb. Freiin von Ottenfels-Gschwind, geb. 12. März 1817, StkrD., verm. 28. Mai 1846 mit dem Grafen Wilhelm (geb. 28. Mai 1810, † 21. Juni 1872), Herr auf Spielfeld in Steiermark, K. K. Kämmerer. [Graz.]

Vatersgeschwister.

1. † Heinrich (geb. 5. März 1813, † 8. Mai 1888 zu Ehrenhausen, Herr der Herrschaften Ehrenhausen und Ober-Gamlitz in Steiermark, K. K. Kämmerer, Wirkl. GRat und Vizepräsident und Chef der Statthalterei zu Preßburg, verm. 24. April 1838 mit Aloysia Freiin Wanczura von Rzehnitz [geb. 14. Oktober 1816, † 26. November 1887]. StkrD.).

   Kinder: 1) Marie, geb. 1. Juli 1839, StkrD., verm. 1. Februar 1860 zu Preßburg mit Eugen Latinovics von Borsod († 22. Juni 1863), K. K. Kämmerer und Rittmeister bei Kaiser Alexander II. von Rußland Ulanen Nr. 11. [Ehrenhausen.]

   2) Hugo Anton, geb. 4. Februar 1844 zu Prag, verm. 28. November 1877 mit

   Eletta (Nicoletta) von Nielsen-Koer af Kolls, geb. 6. August 1858. [Graz.]

   Kinder: (1) Eletta (Nicoletta) Carla Aloysia Henriette Maria Veneranda Alexandra Freya, geb. 11. April 1879 zu Ehrenhausen.

   (2) Dismas Maria Heinrich Hugo Christian, geb. 1. August 1881 zu Dresden.

   3) Friederike Henriette, geb. 18. Mai 1846, verm. 7. Januar 1874 zu Ehrenhausen mit Emmerich Frhrn Du Mont von Monten, Herrn auf Felsö-Somlyó in Ungarn.

   4) Caroline, geb. 30. Januar 1848, StkrD. und K. u. K. PD., verm. 19. November 1870 mit ihrem Oheim Johann Grafen von Attems († 5. Mai 1874), K. K. Kämmerer, Oberst ꝛc. (s. unten).

2. Alexander Cajetan, geb. 17. Juli 1814, Ehrenbailli und Komtur des souver. Malteserordens zu Troppau und Moskau, K. u. K. Kämmerer, GRat, Feldmarschall-Leutnant a. D. und Oberstho fmeister J. K. u. K. Hoh. der Erzherzogin Maria Immaculata. [Wien.]
3. Ernestine, geb. 12. Januar 1817, verm. 12. Oktober 1851 mit Eduard Frhrn von Schönnermark († 12. Dezember 1886).
4. Maria Leopoldine Antonia Carolina Aloysia Veneranda, geb. 14. November 1819, Ehrenstiftsdame des K. K. adelig-weltlichen Damenstifts „Maria-Schul" zu Brünn.
5. † Johann Nepomuk (geb. 28. Oktober 1825, † 5. Mai 1874 zu Wien), K. K. Kämmerer, Oberst und Kammervorsteher Sr. K. u. K. Hoh. des Erzherzogs Carl Salvator von Toscana, verm. 19. November 1870 mit

Caroline Gräfin von Attems, geb. 30. Januar 1848, StkrD. und K. u. K. PD., Geheimrats-Witwe und Oberstho fmeisterin J. K. u. K.

Digitized by Google

Hoh. der Erzherzogin Carl Salvator von Toscana Maria Immaculata Clementine geb. Prinzessin beider Sizilien (s. oben).
Sohn: Rudolf, geb. 2. März 1872, K. u. K. Edelknabe und Zögling der Theresianischen Akademie.

Großvatersbruder.

† Franz Xaver (geb. 22. Dezember 1785, † 6. Februar 1843, K. K. Kämmerer und GRat, verm. 20. Juni 1811 mit Floriana Gräfin Zichy zu Zich und Vásonykeö [geb. 18. Oktober 1793, † 12. Juli 1860], StkrD.).

Kinder: 1. † Carl (geb. 8. Januar 1814, † 10. Juli 1882), Fideikommißherr auf Göstling und St. Gotthardt und Herr auf Straß, Unter-Vogau ꝛc., K. K. Kämmerer, verm. I) 12. Oktober 1840 mit Dominica Gräfin von Orsay (geb. 11. Juni 1818, † 15. Mai 1875 zu Graz), StkrD.; II) 8. Juli 1875 mit
Aloysia Amalia Künzler, geb. 19. Januar 1838. [Graz.]
2. Franziska Augustine, geb. 3. Mai 1816, Ordensdame im Orden der Heimsuchung Mariä zu Wien.

II. Linie: Luziniß.

[Abstammend von dem 3. Sohn Hermanns IV., dem Grafen Ferdinand I. († 1656). Dessen Urenkel Ferdinand II. hatte zwei Söhne: Anton Leopold und Nicolaus.]

1. Ast.

(Abstammend vom Grafen Anton Leopold.)

(Im Mannesstamme erloschen.)

† Ferdinand III. Andreas Graf von Attems, Freiherr von Heiligenkreuz, Luziniß, Potgora, Falkenstein und Tanzenberg (geb. 28. Jan. 1775, † 29. April 1851, Herr zu Lucenei und Attems und der Herrschaft Wasserleonburg in Kärnten, verm. I) mit . . . . .; II) 29. Januar 1820 mit Elisabeth Coronini Gräfin von Cronberg [geb. 24. April 1799, †]).

Kinder: 1. † Anton (geb. 1823, † 20. September 1886 zu Görz, K. K. Kämmerer, Bezirkshauptmann a. D. und Hauptmann im Küstenländischen Landwehr-Infanteriebataillon Görz Nr. 74).
2. Theresia, geb. 29. August 1821, verm. 15. Oktober 1845 mit Wilhelm Grafen Puppi. [Görz.]
3. Katharina, geb. 1825.

2 Ast, zu Attimis.

(Abstammend vom Grafen Nicolaus.)

† Ernst Ludwig Graf von Attems, Freiherr von Heiligenkreuz, Luziniß, Potgora, Falkenstein und Tanzenberg (geb. 9. März 1772, † 1851, Herr zu Attimis und Campagna, K. K. Kämmerer, verm. I) mit Blanca Gräfin von Porcia und Mitterburg [† 28. Februar 1800]; II) mit Franzisca Freiin von Herbert-Rathkeal [† 23. Mai 1853]).

Sohn 1r Ehe: † Franz Seraph (geb. 31. Januar 1800, † 3. September 1858, K. K. Kämmerer und Major, verm. I) 4. Juli 1843 mit

Digitized by Google

Barbara Gräfin Pálffy von Erdöd [geb. 29. September 1802, † 1845]; II) mit Cecilia Gräfin Tomasini aus Trient [† 1871]).
Söhne 2r Ehe: 1) Odorich Franz Anton, geb. 29. April 1854. [Schloß Attimis in Friaul.]
2) Hermann Franz Seraph August, geb. 8. November 1855. [Schloß Attimis in Friaul.]

B. Haus Petzenstein.

[Bestätigung des unterm 14. September 1652 vom Kaiser Ferdinand III. (den Brüdern Laurenz und Josef Freiherren von Attimis, sowie ihrem Vetter Siegmund Hermann Frhrn von Attimis) verliehenen, jedoch nicht ausgefertigten Grafenstandes für Reich und Erblande mit dem Titel „Wohlgeboren" laut Diplom d. d. Prag 3. Januar 1656 vom Kaiser Leopold I.]

Sigismund Josef Michael Graf von Attems, Freiherr zu Petzenstein, geb. 31. Dezember 1840 (des 13. Januar 1885 † Grafen Johann Ludwig, K. K. Kämmerers, Sohn), Herr zu Podgora, Lucinico, Vipulzano, Unter-Cerou, Cormons, Chiopris und Fiumicello, Fideikommißherr auf Görz, Gargaro und Locca im Küstenland, K. u. K. Kämmerer, verm. I) 19. August 1874 zu Graz mit Caroline Gräfin von Attems a. d. H. Burg-Feistritz (geb. 16. Januar 1852, † 28. April 1876 zu Graz), StkrD.; II) 30. März 1880 zu Kißlegg in Württemberg mit
Xaverine Gräfin von Waldburg-Zeil-Wurzach, geb. 22. Februar 1860, StkrD., Tochter des Fürsten Eberhard II. von Waldburg-Zeil-Wurzach (s. Goth. Hofkalender, II. Abteilung). [Schloß Podgora bei Görz.]
Kinder: a) 1r Ehe: 1. Johann Maria Ferdinand Anton Michael Heinrich, geb. 12. Juli 1875 zu Burg-Feistritz.
— b) 2r Ehe: 2. Xaverine Juliane Michaela Caroline Marie, geb. 16. März 1885 zu Podgora.
3. Manfred Eberhard Karolin Borromäus Michael Richard, geb. 3. April 1892 zu Podgora.

Geschwister.

1. Josefine Therese Micheline, geb. 31. Mai 1842, verm. 16. August 1864 mit Rudolf Freiherrn Tacco von Fölsenstein und St. Florian, K. K. Ministerialkonzipisten († 21. April 1886).
2. Wolfgang Josef Michael, geb. 22. August 1844, K. u. K. Oberleutnant der Reserve. [Podgora bei Görz.]
3. Bertha Margarethe Micheline, geb. 15. Juli 1849, verm. 3. Juni 1871 mit Carl Frhrn Baum von Appelshoffen, K. u. K. Major im Infanterieregiment Graf von Khevenhüller Nr. 7.
4. Caroline Natalie Micheline, geb. 6. September 1850, verm. 20. März 1873 mit Liabordo Grafen von Mels-Colloredo, K. K. Oberleutnant in der krain-kärntnerischen Landwehr-Dragonereskadron Nr. 6.

Vatersbruder.

† Carl Bernhard Michael (geb. 7. Januar 1809, † 2. September 1849, K. K. Rittmeister bei Kaiser-Ulanen Nr. 4, verm. mit Orsolina Gogoli [geb. 19. Oktober 1812, † 31. August 1863]).

Digitized by Google

Kinder: 1. Heinrich Carl Michael, geb. 28. November 1834, K. K. Major a. D., verm. 8. Mai 1866 zu Hamburg mit
Thecla Johanna, geb. 8. Dezember 1848 zu Hamburg (evangelisch), des † Theodor von Schmidt-Pauli, Grhzgl. oldenburgischen Generalkonsuls daselbst, und der Elise geb. Schön Tochter. [Lechwald bei Graz.]
Kinder: 1) Carl August Theodor Michael, geb. 13. Oktober 1868 zu Graz in Steiermark, K. u. K. Leutnant der Reserve des Dragonerregiments Nikolaus I. Kaiser von Rußland Nr. 5.
2) Heinrich Theodor Michael, geb. 7. Oktober 1870 zu Hamburg.
3) Arbo Vero Josef Richard Michael, geb. 8. Septbr. 1874 zu Graz.
4) Elise Clara Jeannette Micheline, geb. 12. Dezbr. 1875 zu Graz.
2. Josef Johann Michael, geb. 29. Dezember 1836, K. K. Hauptmann der Landwehr, verm. 25. Mai 1871 zu Hamburg mit
Helene von Mutzenbecher, geb. 17. Juli 1852 (evangelisch), des Johannes Frhrn von Mutzenbecher und der † Elisabeth geb. Jacobi Tochter. [Graz.]
Kinder: 1) Olga Johanna Micheline, geb. 14 September 1873.
2) Margarethe Elise Micheline, geb. 18. Juni 1876.
3) Victor Johann Michael, geb. 21. August 1878.
3. Mathilde Anna Micheline, geb. 25. April 1842, verm. mit Maurus Puttnik († 19. März 1889), K. K. Oberst des Artilleriestabes
4. Clementine Micheline, geb. 8. Juni 1845, verm. 21. Oktober 1868 zu Hamburg mit Johann Frhrn von Kutschera, K. K. Statthaltereirat bei der Statthalterei zu Wien.
5. Wilhelm Michael, geb. 5. Januar 1848, K. K. Hauptmann im steierischen Landwehr-Schützenbataillon Leoben Nr. 23, verm. 3. September 1877 zu Tüchern in Steiermark mit
Melanie Freiin Jordis von Lohausen, geb. 12. Mai 1858.
Töchter: 1) Gisela Johanna Maria Michelina, geb. 24. September 1878.
2) Isabella Maria Johanna Michelina, geb. 16. Februar 1880.

Auersperg.

[Katholisch. — Oesterreich. — Erbland-Marschall in Krain und der Windischen Mark d. d. Neustadt 5. Januar 1468. — S. Handbuch, S. 27.]

I. Pankrazische Linie.

[Reichsgrf. d. d. Regensburg 11. September 1630.]

1. Ast, zu Auersperg,

gestiftet von Wolfgang Engelbert († 1696).

Leo Maria Josef Gustav Graf von Auersperg, Freiherr auf Schönberg und Seisenberg, geb. 24. Januar 1844, Majoratsherr auf Auersperg, sowie Herr der Herrschaft Radlischegg, Erblandmarschall und Erblandkämmerer in Krain und der Windischen Mark, K. u. K.

Digitized by Google

Kämmerer, verm. I) 4. November 1874 zu Laibach mit Antonia Freiin von Schmidburg (geb. 18. Januar 1846, † 29. Januar 1888 zu Laibach), StkrD.; II) 25. September 1889 mit

Emmy, geb. 20. Juli 1868, des Professors Dr. Valenta, K. K. Regierungsrats, Tochter. [Laibach und Schloß Auersperg in Krain.]

Kinder: 1. Herwart Maria Josef Hermann, geb. 12. November 1875 zu Auersperg.

2. Roderich Maria Josef Guido Angelus, geb. 29. Januar 1878 zu Auersperg.

3. Raoul Maria Josef Anton, geb. 7. März 1879 zu Auersperg.

4. Hanno Maria Josef Erwin, geb. 30. März 1880 zu Auersperg.

5. Editha Maria Josef Gabriele Leonie, geb. 26. August 1886 zu Auersperg.

Geschwister.

1. Angélique Luise Hermine, geb. 5. November 1845, verm. 31. Mai 1865 zu Sonnegg mit Guido Frhrn Kübeck von Kübau, K. K. GRat und Statthalter im Herzogtum Steiermark.

2. Erwin Maria Josef Anton, geb. 13. August 1850, Herr der Herrschaften Thurn am Hart und Gurkfeld in Krain, K. u. K. Kämmerer, Reichsrats- und Landtagsabgeordneter, verm. 29. September 1881 zu Mittel-Steinkirch mit

Anna, geb. 16. September 1857 (lutherisch), des Oscar von Witzleben auf Ober-Steinkirch in Preuß.-Schlesien, Kön. preuß. Oberstleutnants a. D., und der † Emma geb. Klinsch Tochter. [Thurn am Hart.]

Kinder: 1) Guido Maria Josef Erwin Oscar, geb. 13. Juli 1882 zu Thurn am Hart.

2) Adolf Maria Josef Leo, geb. 26. September 1883 zu Thurn am Hart.

3) Erwin Alfons Maria Josef, geb. 10. August 1887 zu Römerbad in Steiermark.

4) Elisabeth Angélique Emma Hermine, geb. 5. September 1888 zu Römerbad.

Mutter.

Hermine geb. Gräfin von Auersperg, geb. 12. März 1820, Herrin der Herrschaft Sonnegg, StkrD. (s. s. Ast), verm. 21. Juni 1837 mit dem Grafen Maria Josef (geb. 14. März 1812, † 12. Oktober 1883), Majoratsherrn, K. K. Kämmerer, GRat und Mitglied des Herrenhauses des Reichsrats auf Lebenszeit. [Sonnegg.]

2. Ast, zu Kirchberg am Wald.

Julius Carl Ferdinand Heinrich Maria Graf von Auersperg, Freiherr auf Schönberg und Seisenberg, geb. 5. Januar 1852 zu Marburg (des 19. Oktober 1879 † Grafen Heinrich Maria, K. K. Kämmerers und Rittmeisters a. D., Sohn), K. K. Oberleutnant a. D., verm. 10. November 1875 zu Graz mit

Johanna Freiin von Aichelburg a. d. Linie Bichlhof, geb. 27. Dezember 1853. [Graz.]

Kinder: 1. Hugo Ferdinand Josef Heinrich, geb. 11. März 1880 zu Neuhof.

Digitized by Google

2. Elsa Barbara Franziska Johanna Walpurga, geb. 19. Oktober 1881 zu Neuhof.
3. Nina Maria Franziska, geb. 3. November 1882 zu Neuhof.

Vaters-Halbgeschwister

aus des Großvaters zweiter Ehe:

1. Franziska, geb. 29. Juni 1831, verm. 14. Februar 1860 zu Graz mit Franz Thomas von Bourcy, K. u. K. Kämmerer und Feldmarschall-Leutnant a. D. [Graz.]
2. Josef, geb. 9. Juni 1834, K. u. K. Kämmerer, Rittmeister und Adjutant der K. u. K. Arcierenleibgarde, verm. 20. April 1884 mit seiner Nichte

Antonia, geb. 2. Januar 1861, des Franz von Bourcy, K. u. K. Kämmerers, Feldmarschall-Leutnants a. D., und der Franziska geb. Gräfin von Auersperg (s. oben) Tochter. [Wien.]

Töchter: 1) Marie, geb. 25. August 1885.
2) Franziska, geb. 17. Januar 1889 zu Wien.

3. Therese, geb. 10. März 1836, Klosterfrau im Orden von der Heimsuchung Mariä in Wien.

3. Ast, zu Mokric.

(Im Mannesstamme erloschen.)

† Gustav Nicolaus Franz Victor Graf von Auersperg, Freiherr auf Schönberg und Seisenberg (geb. 7. Juli 1815, † 23. Januar 1880 [des 25. Juni 1847 † Grafen Nicolaus Franz Sohn]), Herr der Herrschaft Mokric und Cates und des Gutes Bobovica, K. K. Kämmerer, verm. 27. Februar 1848 mit

Mathilde Freiin Zois von Edelstein, geb. 24. Juni 1829. [Mokric in Unterkrain.]

Tochter: Beate, geb. 26. November 1848, verm. 19. August 1874 mit Heinrich Frhrn von Gagern. [Mokric in Unterkrain.]

Des † Grafen Gustav Schwestern.

1. Hermine Bertha Luise, geb. 12. März 1820, StkrD., verm. 21. Juni 1837 mit Josef Grafen von Auersperg († 12. Oktober 1883), K. K. Kämmerer, GRat ꝛc. (s. 1. Ast).
2. Luise Angélique Wilhelmine, geb. 22. September 1830, StkrD., verm. 8. April 1850 mit Ladislaus Grafen von Cavriani († 6. November 1890 zu Graz), K. K. Major a. D. [Graz.]
3. Olga Leontine Luitgarde, geb. 17. Juni 1834, StkrD. und Hofdame J. K. u. K. Hoh. der Erzherzogin Maria Theresia von Oesterreich, vermählten Herzogin von Württemberg.

4. Ast, vormals zu Thurn am Hart.

Alfons Graf von Auersperg, Freiherr auf Schönberg und Seisenberg, geb. 16. April 1842, K. K. Linienschiffsleutnant a. D., verm. 15. August 1875 mit Eugenie von Latinovich (geb. 1852, † 24. Mai 1877). [Laibach.]

Bruder.

† Alexander (geb. 2. November 1834 zu Laibach, † 19. März 1874 zu Görz), K. K. Landespräsident des Herzogtums Krain, verm. 24. Juni 1862 zu Brünn mit

Digitized by Google

Sophia Gräfin Chorinsky, Freiin von Ledske, geb. 15. Juli 1835. [Laibach.]
Töchter: 1. Gabriele, geb. 15. Mai 1864.
2. Maria Anna, geb. 8. Dezember 1866 zu Laibach.

5. Der Fürstliche Ast.

(S. Goth. Hofkalender, II. Abteilung.)

II. Vollradische Linie.

[Reichsgrf. und Wappenvereinigung mit dem Wappen der † Freiherren Sesima von Auftj d. d. 15. Juli 1673.]

1. Ast, vormals zu Altschloß-Purgstall.

Gottfried Leopold Graf von Auersperg, Freiherr auf Schönberg und Seisenberg, geb. 19. Dezember 1818 zu Judenburg in Obersteiermark (des 30. Dezember 1849 † Grafen Leopold Sohn), Herr des Wolf-Melchiorschen Fideikommisses, Herr auf Ernegg in Niederoesterreich, Erblandmarschall und Erblandkämmerer in Krain und der Windischen Mark, K. u. K. GRat, Feldzeugmeister a. D. und Inhaber des 40. Inf.-Reg., verm. 28. September 1850 mit
Marianne Freiin von Neuwall, geb. 26. Mai 1831. [Schloß Ernegg bei Scheibbs in Niederoesterreich.]
Kinder: 1. Augusta Franzisca Carolina, geb. 6. Januar 1852, verm. 6. April 1875 zu Wien mit Alfred Frhrn von Rieger.
2. Leopold Albert, geb. 16. Mai 1855, K. K. Bezirkshauptmann in Niederoesterreich.
3. Anton Alexander Adolf, geb. 20. Juli 1868, K. u. K. Leutnant der Reserve des Dragonerregiments Nr. 6.

Geschwister.

1. Anna, geb. 20. Januar 1820, verm. 9. August 1854 mit Dr. med. Carl Ritter von Rzehaczek, K. K. Professor a. D. [Graz.]
2. Eugen, geb. 182., K. K. Hauptmann a. D., verm. mit
Helene Edler di Scudolanzoni, geb. 182..
3. Theodora, geb. 182., Stiftsdame im adeligen Damenstift zu Graz.
4. Leopoldine, geb. 182..
5. Luise, geb. 182..

2. Ast, zu Alt- und Neuschloß Purgstall.

(Im Mannesstamme erloschen.)

[Besitzstand im Jahrgang 1862, S. 44.]

† Joachim Josef Graf von Auersperg, Freiherr auf Schönberg und Seisenberg (geb. 15. April 1795, † 28. Oktober 1857 [des 1829 † Grafen Josef Carl Sohn]), Herr auf Ernegg ꝛc., K. K. Kämmerer und Hofrat, Mitglied mehrerer Gelehrten-Gesellschaften, verm. 23. Januar 1836 mit
Franzisca Freiin von Henneberg-Spiegel, geb. 21. Juni 1814, Herrin der Herrschaften Hartenberg, Wallhof und Frankenhammer in Böhmen, StkrD.

Digitized by Google

3. Aſt, zu Alt- und Neuſchloß Purgſtall.

(Im Mannesſtamme erloſchen.)

† Carl Joſef Graf von Auersperg, Freiherr auf Schönberg und Seiſenberg (geb. 20. Auguſt 1783, † 19. Juni 1859, Herr der Lehensherrſchaften Alt- und Neuſchloß-Purgſtall, Erblandmarſchall in Krain und der Windiſchen Mark, K. K. Kämmerer, GRat, Feldmarſchall-Leutnant a. D. und Zweiter Inhaber des Kür.-Reg. Nr. 8, verm. 26. Juni 1810 mit Henriette Freiin Rzeplinsky von Berezko [geb. 31. Mai 1795, † 11. März 1856 zu Linz], StkrD.).

Töchter: 1. Maria Antoinette, geb. 9. November 1811, verm. 1836 mit Benedict von Guretzky-Kornitz und Gureck, K. K. Major a. D.

2. Anna Iſabella, geb. 9. Auguſt 1815, verm. 1836 mit Theodor Frhrn von Kalbermatten († 2. Januar 1866), Päpſtlichem Generalleutnant und Kriegsminiſter a. D. [Trieſt.]

3. Eugenie Clotilde, geb. 2. März 1819, verm. 1836 mit Ercole Grafen Gaddi.

Des 17. November 1835 † Bruders, Grafen Auguſt, und deſſen zweiter Gemahlin, der 19. September 1831 † Sofie geb. Freiin von Strauch, Sohn:

† Auguſt (geb. 26. Juni 1812, † 27. Dezember 1837, Herr der Lehensherrſchaften Alt- und Neuſchloß Purgſtall in Niederoeſterreich, K. K. Kämmerer und Kreiskommiſſar zu Salzburg, verm. 4. November 1837 mit Caroline Freiin von Stiebar auf Buttenheim [geb. 15. April 1818, † 30. Mai 1845]).

Tochter: Auguſte Caroline Sofie Iſabella, geb. 28. Auguſt 1838 zu Linz, Herrin der Güter (vormal. Lehensherrſchaften) Alt- und Neuſchloß-Purgſtall, verm. 23. Juli 1853 zu Linz mit Hermann Grafen Schaffgotſch genannt Semperfrei von und zu Kynaſt, K. K. Rittmeiſter a. D.

Bacinetti von Sciafenberg.

[Katholiſch. — Bayern und Italien. — Altes Patrizlergeſchlecht zu Ravenna; Reichsgf. 3. Juli 1697. — Über den italieniſchen Familienzweig ſ. Jahrgang 1876, S. 50.]

Ludwig Graf Bacinetti von Sciafenberg, geb. 26. November 1833 zu Augsburg, Kön. bayr. Rittmeiſter a. D.

Bruder.

Maximilian, geb. 8. Februar 1838 zu München.

Mutter.

Adelheid geb. Tamboſi, geb. 28. April 1809 zu Riva, verm. 14. Februar 1833 mit dem Grafen Joſef (geb. 25. Januar 1806 zu Ravenna, † 16. April 1867), Kön. bayr. Hauptmann a. D.

Digitized by Google

Bacquehem*.

[Katholisch. — Oesterreich. — Französ. Marquis nach dem Rechte der Erstgeburt d. d. Compiègne 24. August 1765, österr. Bestätigung 10. September 1844. — Stammtafel im Jahrg. 1876, S. 50. — S. Handbuch, S. 28.]

Olivier Philipp Maria Marquis von Bacquehem, geb. 25. August 1847 zu Troppau, Profeßritter des Deutschen Ordens, K. u. K. Kämmerer, Wirkl. GRat und Handelsminister. [Wien.]

Schwester.

Astérie Clotilde Henriette, geb. 12. Juli 1846 zu Troppau, Stiftsdame des K. K. adelig-weltlichen Damenstifts „Maria-Schul" zu Brünn. [Linz.]

Mutter.

Clotilde geb. Gräfin von Rindsmaul, geb. 31. Oktober 1812 zu Prag, StkrD. und Ehrendame des Kön. bayr. Theresienordens, verm. 4. Oktober 1845 mit dem Marquis Christian (geb. 30. Mai 1813 zu Kremsier, † 25. November 1889 zu Linz), K. K. Kämmerer und Major a. D. [Linz.]

Badeni.

[Katholisch. — Oesterreich (Galizien). — Poln. Adel 1563, Anerkennung d. d. Warschau 5. März 1768 (Attest 30. Dezember 1782). — S. Jahrgang 1859, S. 48, Stammtafel im Jahrgang 1890, S. 56.]

A. Älteres Haus.

[Oesterr. Grf. d. d. Wien 8. November 1845 (Diplom d. d. Wien 28. Februar 1846).]

Casimir Felix Graf Badeni, geb. 14. Oktober 1846, Besitzer der Herrschaften Surochów und Busk in Galizien, Dr. jur., K. u. K. Kämmerer und GRat, Statthalter im Königreich Galizien und Lodomerien und im Grhzgt. Krakau, verm. 21. Oktober 1871 mit

Marie, geb. 1850, K. u. K. PD., des Ludwig Ritters von Skrzyński und der Severine geb. Gräfin Fredro Tochter, Herrin der Herrschaft Nowosiółki im Samborer Kreise in Galizien. [Krakau.]

Kinder: 1. Ludwig Josef Ladislaus, geb. 19. März 1873 zu Żółkiew, K. u. K. Edelknabe und Zögling der Theresianischen Akademie.

2. Wanda Marie Emilie, geb. 29. August 1874 zu Lemberg.

Bruder.

Stanislaus Martin, geb. 9. August 1850, Herr der Herrschaft Radziechów mit Nieznanów im Złoczower Kreise in Galizien, Dr. jur. et phil., Präsident des Bezirksrats zu Kamionka, Mitglied des Herrenhauses des Reichsrats auf Lebenszeit, verm. 4. August 1874 zu Lemberg mit

Cäcilie Gräfin Mier, geb. 29. März 1856, Herrin der Herrschaften Witków und Chotojow im Złoczower Kreise in Galizien.

Sohn: Stanislaus, geb. 1. Januar 1877 zu Radziechów.

Digitized by Google

Mutter.

Cäcilie geb. Gräfin Mier, geb. 11. August 1825, StkrD., verm. 6. Juli 1844 mit dem Grafen Ladislaus (geb. 19. Mai 1819, † 10. Juni 1888 zu Gleichenberg), K. K. Kämmerer. [Lemberg.]

Vatersgeschwister

a) vollbürtige aus des Großvaters erster Ehe:

1. † Alexander (geb. 1822, † 17. November 1869, Herr der Herrschaft Gliniany, verm. 1851 mit Micheline von Czacka [geb. 1832, † 1. August 1854]).

   Tochter: Fanny, geb. 2. Juli 1853, Herrin der Herrschaften Gliniany im Złoczower Kreise in Galizien und Sielec in Russisch-Polen, verm. 11. April 1877 zu Lemberg mit Franz Grafen von Potulice-Potulicki.

b) Halbgeschwister aus zweiter Ehe:

2. Marie Angela Catharine, geb. 29. August 1832, Herrin der Herrschaft Biszkowice im Samborer Kreise, verm. 29. September 1851 mit Boleslaw Grafen Dunin-Borkowski († 24. Dezember 1871), Herrn der Herrschaft Kormanice, Kreisvorsteher zu Kolomea. [Biskowice.]
3. Casimire, geb. 1834, verm. 16. Juni 1852 mit Wladimir Ritter von Niezabitowski auf Uherce und Koropusz im Samborer Kreise.

B. Jüngeres Haus.

[Oesterr. Grf. d. d. Wien 8. Februar (Diplom 21. Mai) 1887.]

Stanislaus Franz Paul Graf Badeni, geb. 6. Juli 1834 (des 8 August 1863 † Michael Ritter von Badeni, Herrn auf Branice, Präsidenten der Krakauer landwirtschaftlichen Gesellschaft, Sohn), Herr der Herrschaften Branice und Grabie in Galizien, verm. 24. Juni 1866 mit

Cäcille, geb. 1848, des Franz Xavier Ritter von Skrzyński, K. u. K. Kämmerers, und der Emilie geb. Gräfin Jabłonowska Tochter, Herrin der Herrschaft Podsadki und Mikoszowice im Lemberger Kreise in Galizien. [Branice in Galizien.]

Kinder: 1. Emilie, geb. 7. April 1869, verm. 27. Oktober 1888 zu Krakau mit Julian von Tokoczko.
2. Josef, geb. 2. Juli 1871.
3. Marie, geb. 24. Juni 1873.
4. Helene, geb. 7. August 1877.
5. Martin, geb. 5. Juli 1882.

Baillet von Latour.

[Katholisch. — Oesterreich. — Bestätigung des span.-niederl. Adels d. d. Madrid 1. Septbr. 1674 (von König Carl II.); oesterr.-niederländ. Grf. d. d. Wien 10. März 1719 (von Kaiser Carl VI. für Christof Ernst de Baillet de la Tour, Ritter im K. K. niederländ. Staatsrat und Präsidenten des Großen Staatsrats, Sohn des Max Anton und Enkel des Matthias). — S. Handbuch, S. 497; über die Linie

Digitized by Google

der Grafen de Baillet in Belgien s. Jahrgang 1857, S. 444, und die Nekrologe der Jahrgänge 1866 und 1877.]

† Josef Johann Nicolaus Theodor Graf de Baillet von Latour (geb. 19. März 1815, † 26. August 1891 zu Radenin [des 18. September 1831 † Grafen Josef, K. K. Kämmerers und Oberst, Sohn]), K. K. Major a. D., verm. 20. Oktober 1846 zu Hróby in Böhmen mit
Henriette Gräfin von Kolowrat-Krakowsky, geb. 27. Juli 1828, Herrin der Herrschaft Radenin mit Wltschowes in Böhmen. [Prag und Schloß Radenin.]

Kinder: 1. Heinrich Josef Theodor Maria, geb. 8. September 1848 zu Prag, K. K. Bezirkshauptmann in Dienstleistung beim Ministerium für Landesverteidigung, verm. 16. Juni 1877 zu Prag mit
Helene Freiin Rieger von Riegershofen, geb. 7. Mai 1855.
Sohn: René Josef Heinrich Maria, geb. 18. Oktober 1878.
2. Helene Katharina Franziska Henriette, geb. 5. November 1854 zu Hróby..

Vatersbruder.

† Theodor (geb. 17. Juni 1780, † 6. Oktober 1848, K. K. Kämmerer und GRat, Feldzeugmeister und Kriegsminister, auch Inhaber des 28. Infanterieregiments, verm. 11. Juli 1816 mit Sofie Gräfin Bourcier [geb. 15. Juli 1796, † 12. März 1889 zu Graz], StkrD.).

Sohn: Carl Theodor, geb. 9. Oktober 1822, Herr auf Hoszuszó, Kelmak und Bellotintz im Banat, K. u. K. Kämmerer und Major a. D., verm. 20. Juni 1846 zu Graz mit
Christine Gräfin Szápáry, geb. 23. Februar 1824, StkrD. [Graz.]
Kinder: 1) Theodor Carl Vincenz, geb. 19. April 1847, K. u. K. Kämmerer und Legationsrat z. Disp.
2) Vincenz Carl Maximilian, geb. 5. Oktober 1848, K. u. K. Kämmerer und Ministerialrat im Ministerium für Kultus und Unterricht.
3) Marie Sofie, geb. 15. Mai 1853, Ehrendame des Hzgl. Savoyenschen Damenstifts zu Wien.

Bąkowski.

(Im Mannesstamme erloschen.)

[Katholisch. — Oesterreich (Galizien und Steiermark). — Erbländ.-oesterr. Grf. d. d. Wien 20. Dezbr. 1782. — W.: Swoboda (Gryf). — Geschichtl. Übersicht und Beschreibung des Wappens im Jahrgang 1858, S. 45.]

† Ferdinand Graf Jara von Bąków und Zaborów-Bąkowski (geb. 7. August 1804, † 12. Februar 1853 [des 7. März 1828 † Grafen Johann Vincenz Sohn]), Herr der Herrschaften Uście, Zielone und Komorówka in Galizien und Trautenfels in Steiermark, verm. 15. Januar 1830 mit
Antonie Gräfin Komorowska, geb. 12. Juli 1812, Herrin der Herrschaft Sadowa Wiśnia. [Sadowa Wiśnia bei Mościska.]

Vatersbruder.

† Josef (geb. 1768, † 1822, Herr der Herrschaften Szlachcińce und Kurniki, verm. mit Ludovica von Lipińska [† 27. Dezbr. 1857]).

Tochter: Sabine, geb. 22. Februar 1812, Erbin auf Szlachcińce ꝛc., verm. 29. Juni 1829 mit Josef Ritter von Swiatopolk-Zawadzki.

Ballestrem.

[Katholisch. — Preußen (Provinz Schlesien). — Die Familie ward bei ihrer Einwanderung und Naturalisation in Preußen mit dem Gräflichen Titel aufgenommen. Schlesisches Inkolat d. d. Potsdam 6. Novbr. (d. d. Berlin 8. Novbr.) 1798. — Besitz: das Majorat Plawniowitz (984 Hekt.) im Kreise Gleiwitz mit Ruda (988 Hekt.) und Biskupitz (806 Hekt.) im Kreise Zabrze in Oberschlesien. — S. Jahrg. 1859, S. 50. — S. Handbuch. S. 30.]

Franz Carl Wolfgang Ludwig Alexander Graf Ballestrem di Castellengo, geb. 5. September 1834 (des 20. November 1879 † Grafen Carl Wolfgang, Majoratsherrn ꝛc., Mitglieds des preuß. Herrenhauses auf Lebenszeit, Sohn), Majoratsherr, Ehrenritter des souver. Malteserordens, Päpstl. Geh.-Kämmerer di spada e cappa, Kön. preuß. Rittmeister a. D., verm. 21. Juni 1858 zu Tworkau mit

Hedwigis Gräfin Saurma-Jeltsch, geb. 12. Novbr. 1838, Ehrendame des Kön. bayr. Theresienordens. [Schloß Plawniowitz.]

Kinder: 1. Valentin Wolfgang Gustav Alexander Josef Christian, geb. 21. Dezember 1860 zu Breslau, Ehrenritter des souver. Malteserordens, Kön. preuß. Oberlandesgerichtsassessor, Päpstl. Geh.-Kämmerer di spada e cappa.

2. Johann Baptist Wolfgang Carl Rafaël, geb. 24. Oktober 1866 zu Breslau, Kön. preuß. Leutnant im Königin Augusta Garde-Grenadierregiment Nr. 4.

3. Pia Hedwigis Luise Katharina Victoria, geb. 10. Februar 1869 zu Breslau.

4. Bertha Maria Hedwigis Ludmilla Mauritia, geb. 7. April 1870 zu Breslau.

5. Gustav Franz Xaver Wolfgang Maria Friedrich Meinrad, geb. 16. April 1872 zu Breslau, Kön. preuß. Leutnant im Dragonerregiment König Friedrich III. (2. schles.) Nr. 8.

6. Leo Wolfgang Johannes Anton, geb. 20. Oktober 1873 zu Breslau.

7. Ludwig-Carl Wolfgang Waldemar, geb. 5. Oktober 1875 zu Breslau.

8. Elisabeth Hedwigis Maria Josepha Theresia Gabriele, geb. 16. April 1878 zu Breslau.

9. Marcus-Franz Wolfgang Josef Gustav Victor, geb. 26. April 1881 zu Breslau.

Schwester.

Anna Maria Johanne Katharine Elisabeth, geb. 30. September 1830, verm. 21. Mai 1850 mit Gustav Grafen Saurma-Jeltsch († 27. Oktober 1885), Fideikommißherr auf Jeltsch ꝛc. [Breslau.]

Digitized by Google

Vatersbruder.

† Alexander Carl Wolfgang (geb. 28. Juli 1806, † 28. Juni 1881), Kön. preuß. Landſchaftsdirektor a. D., verm. 16. Oktober 1839 mit

Mathilde, geb. 30. März 1818 (katholiſch ſeit 1859), des † Gualter von Hertell a. d. H. Daugzin in Neu-Vorpommern, Herrn auf Kleindeutſchen in Schleſien, Kön. preuß. Oberſt, und der † Friederike geb. von Valtier Tochter. [Bunzlau in Schleſien.]

Kinder: 1. Johanna, geb. 1. Auguſt 1840, unter dem Namen „Schweſter Hedwig" Oberin im Kloſter der Barmherzigen Schweſtern zu Pleß in Preuß.-Schleſien.

2. Alfons Wolfgang, geb. 13. September 1843, Ehrenritter des ſouver. Malteſerordens, Geh.-Kämmerer di spada e cappa Sr. Heil. des Papſtes, Kön. preuß. Leutnant a. D. [Breslau.]

3. Helene, geb. 20. Mai 1846, verm. 3. Oktbr. 1867 zu Hirſchberg mit Wilhelm Grafen von Stillfried und Rattonitz (lutheriſch; † 28. Dezember 1878), Kön. preuß. Major z. Disp. [Zugmantel in Oeſterr.-Schleſien.]

4. Konrad Wolfgang, geb. 8. März 1848, Ehrenritter des ſouver. Malteſerordens, Kön. preuß. Rittmeiſter a. D., verm. I) 1. Oktober 1873 zu Halbau mit Gabriele Thereſia Marie (geb. 26. Juni 1853, † 11. September 1879 zu Dornbach bei Wien), des † Adolf von Kalinowsky und der Adele geb. von Mletzko, wiedervermählten Pohl, Tochter; II) 5. Mai 1885 zu Pſchow mit

Anna Gräfin von Wengersky, Freiin von Ungerſchütz, geb. 24. Juli 1858. [Breslau.]

Kinder: a) 1r Ehe: 1) Alexander Wolfgang, geb. 13. Auguſt 1874 zu Breslau.

2) Thereſe, geb. 20. Oktober 1875 zu Breslau.

— b) 2r Ehe: 3) Friedrich Wolfgang, geb. 16. März 1889 zu Breslau.

5. Euphemia, geb. 18. Auguſt 1854, verm. 14. Mai 1884 zu Breslau mit Joſef von Adlersfeld, Kön. preuß. Major und Kommandeur des badiſchen Trainbataillons Nr. 14.

6. Wolfgang Oscar, geb. 7. Mai 1858.

Bánffy von Loſonţ.

[Reformiert. — Ungarn (Siebenbürgen). — Oeſterr. Grafenſtand 20. Mai 1855 (Diplom d. d. Wien 24. Januar 1856). — S. Jahrgang 1875, S. 50.]

Nicolaus Graf Bánffy, Freiherr von Loſonţ, geb. 18. Dezember 1802, K. u. K. Kämmerer und Wirkl. GRat, Oberſtmundſchenk im Königreich Ungarn und Mitglied des ungar. Oberhauſes, verm. I) 1. Mai 1824 zu Drág in Siebenbürgen mit Katharina Freiin Weſſelényi von Hádad (gerichtlich geſchieden 1835); II) 1840 mit Katharina (geb. 12. März 1814, † 24. Februar 1871 zu Budapeſt), in erſter Ehe des 1835 † Michel Grafen Kornis von Göncz-Ruſz[illegible]

Digitized by Google

Kön. ungar. Thesaurariatsrats, Witwe, geb. Gräfin Bethlen von Iktár. [Budapest.]

Kinder: a) 1r Ehe: 1. † Béla Nikolaus Stefan (geb. 30. Oktober 1831 zu Klausenburg, † 18. November 1888 zu Budapest), verm. 13. Mai 1868 zu Hádad mit

Rosa, des † Wolfgang Frhrn Wesselényi von Hádad und der † Rosalie geb. Gräfin Kendefy von Malomviz Tochter, K. u. K. VD.

Tochter: Rosa, geb. 3. März 1869, verm. 27. November 1890 mit Béla Grafen Serényi von Kis-Serény, Herrn der Herrschaft Putnok.

— b) 2r Ehe: 2. Elisabeth, geb. 13. April 1841 zu Klausenburg (katholisch), StkrD. und K. u. K. VD., verm. 23. Januar 1862 zu Budapest mit Richard Grafen Berchtold (katholisch), K. u. K. Kämmerer.

3. Georg, geb. 12. Juni 1844 zu Klausenburg, Herr der Herrschaften Bonczhida-Nagy-Czég, Sz.-Bányicza, Zentelke und Bánffy-Hunyad im Kolszaer Komitat, K. u. K. Kämmerer, Mitglied und Schriftführer des ungar. Oberhauses, verm. 26. April 1870 zu Klausenburg mit Irma (geb. 15. November 1852, † 26. September 1875 zu Saromberck), des Albert Frhrn Bánffy von Losonz und der Agnes geb. Gräfin von Esterházi, Freiin zu Galántha, Tochter. [Budapest und Schloß Bonczhida.]

Kinder: 1) Katinka Clarisse Maria, geb. 12. September 1872 zu Bonczhida.

2) Nicolaus Dominik Paul, geb. 30. Dezember 1874 zu Klausenburg.

Barbo von Waxenstain.

[Katholisch. — Oesterreich (Krain). — Erbländ.-oesterr. Frhr. mit dem Prädikat „zum Waxenstein" 29. April 1651, erbländ.-oesterr. Grf. 10. April 1674. — Stammtafel im Jahrgang 1871, S. 55. — S. Handbuch, S. 30.]

Josef Anton Graf Barbo von Waxenstain, Freiherr von Gutteneck, Paßberg und Zobelsberg, Herr auf Kroisenbach, Kieselstein und Drágembel, geb. 20. Februar 1863, Herr der Herrschaften Kroisenbach und Watzenberg in Krain, K. u. K. Leutnant der Reserve des Dragonerregiments Nr. 5, verm. I) 19. Januar 1887 zu Fügen mit Margit Vidats (geb. 18. Juni 1865 zu Budapest, † 2. April 1890 zu Kroisenbach); II) 25. Mai 1891 zu Innsbruck mit

Rosa Gräfin von Sternberg und Rudelsdorf, geb. 26. Oktober 1872. [Kroisenbach.]

Sohn 1r Ehe: Robert, geb. 2. Oktober 1889 zu Kroisenbach.

Schwester.

Maria Anna, geb. 1. Juli 1866, verm. 16. August 1888 zu Radelstein mit Josef Frhrn Warlich von Bubna, K. K. Ministerial-Vizesekretär im Ackerbauministerium.

Mutter.

Valesca geb. Gräfin von Arco, geb. 16. September 1837, Herrin des Gutes Radelstein in Krain, StkrD., verm. 5. August 1856 zu

Digitized by Google

Wien mit dem Grafen Josef (geb. 25. Oktober 1825, † 23. November 1879) auf Kroisenbach und Watzenberg, K. K. Kämmerer.

Vatersgeschwister.

1. Ida Maria, geb. 20. Juni 1823, verm. 13. Juli 1843 mit Josef Frhrn von Lazarini-Jablanitz.
2. Albina, geb. 18. Dezember 1826, verm. 19. Juni 1854 mit Adolf Frhrn von Lang († 21. Oktober 1873), K. K. Feldmarschall-Leutnant und Zweitem Inhaber des 45. Inf.-Reg. [Freudenberg bei Nassenfuß in Krain.]
3. Maria, geb. 28. Oktober 1832, StkrD., verm. 5. August 1863 zu Raba-Batthyán mit Titus Frhrn von Apfaltrern († 19. April 1878), K. K. Kämmerer und Hauptmann a. D.
4. Maximilian Valerius, geb. 8. Oktober 1835, K. K. Rittmeister a. D., verm. I) 9. November 1861 zu Wien mit Maria von Bencsik de Teipio und Füzes-Meayer (geb. 6. August 1836 zu Nagy-Abony in Ungarn, † 11. November 1886 zu Füß); II) 2. April 1888 mit

Malvine, des † Barnabas Szily von Nagyszigeth und der Emilie geb. Baronin von Bémer von Bezdéd und Kis-Báka Tochter. [Füß im Barser Komitat in Ungarn.]

Barth von Barthenheim.

[Katholisch. — Oesterreich. — Reichsfhr. d. d. Wien 2. Dezbr. 1802, erbländ.-oesterr. Grf. d. d. Wien 25. Oktober 1810, oberoesterr. Herrenstand 15. Oktober 1832. — Oberst-Erblandmundschenk von Oberoesterreich 30. Dezember 1841. — S. Handbuch, S. 32.]

Carl Adolf Franz de Paula Johann Baptist Anton Hermann Graf Barth von Barthenheim, geb. 18. Mai 1812 (des 10. Juni 1864 † Grafen Adolf, K. K. Kämmerers und Regierungsrats a. D., Sohn), Herr der Güter Strannersdorf und Kälberhardt in Niederoesterreich, Oberst-Erblandmundschenk in Oesterreich ob der Enns, Ehrenritter des souver. Malteserordens, K. u. K. Kämmerer und Rittmeister a. D., verm. 1. Mai 1853 mit

Sofie Gräfin von Attems, geb. 25. Februar 1832, StkrD.

Basselet de La Rosée.

[Katholisch. — Bayern. — Reichsgrf. d. d. Frankfurt a. M. 5. April 1764; kurbayr. Anerkennung 21. März 1765, in Bayern bei der Grafenklasse immatrikuliert 7. Januar 1813. — S. Handbuch, S. 495.]

I. Linie.

August Graf Basselet de La Rosée, geb. 5. Juni 1838, Kön. bayr. Kammerjunker, verm. 8. Juni 1869 mit Maria von Mayer auf Starzhausen (geb. 1840, † im März 1872).

Digitized by Google

Geschwister.

1. † Desiderius Heinrich (geb. 4. April 1834, † 10. Januar 1882), verm. 28. Mai 1863 mit
Rosine Schmuckert, geb. im Dezember 1822. [Mannheim.]
2. Mathilde, geb. 15. April 1836, verm. 3. Dezember 1863 mit Guido Steingaß.
3. Clara, geb. 22. Mai 1840.
4. Emilie, geb. 11. September 1843.

Mutter.

Franziska Johanna geb. von Schneidheim, geb. 26. Juli 1816, verm. 12. März 1833 mit dem Grafen Heinrich Raphael (geb. 16. April 1803, † 27. Juli 1869), Kön. bayr. Kämmerer. [München.]

Vatersbruder.

† Maximilian (geb. 27. August 1804, † 1. September 1868, Kön. bayr. Kämmerer und Forstmeister a. D., verm. 10. Mai 1831 mit Gertrud Rößler [geb. 22. Septbr. 1806 zu Aschaffenburg, † 6. März 1870]).

Kinder: 1. Clara, geb. 18. April 1832.
2. Desiderius, geb. 12. Mai 1834, verm. 14. Dezember 1860 mit Maria Henkel, geb. 30. August 1839.

Kinder: 1) Henriette, geb. 6. Januar 1862.
2) Therese, geb. 9. Dezember 1863.
3) Friedrich, geb. 3. Juli 1865.
4) Caroline, geb. 29. November 1872.

3. Johanna, geb. 12. Mai 1834, Zwillingsschwester des Obigen, verm. 20. Dezember 1866 mit Ignaz Frhrn von Gruben auf Irsing.
4. Theresia, geb. 12. Juli 1838.
5. Josef, geb. 19. April 1843.
6. Auguste, geb. 24. Januar 1845.

II. Linie.

[Besitz: die Fideikommißgüter Isareck und Inkofen im Amtsgericht Moosburg in Oberbayern.]

Max Emanuel Theodor Aegid Johann Nepomuk Graf Basselet de La Rosée, geb. 1. September 1836 (des 15. April 1864 † Grafen Theodor Raphael Aloys, Kön. bayr. Kämmeres, Generalmajors ꝛc., Sohn), Fideikommißherr, Kön. bayr. Kämmerer, verm. 7. Juni 1869 mit
Ida Freiin von Freiberg-Eisenberg, geb. 4. Juni 1847. [Isareck.]

Kinder: 1. Ludovica Ida Maria Gabriele Ruperta, geb. 27. März 1870.
2. Rudolf Theodor Emanuel Franziscus Hubertus, geb. 16. April 1871.
3. Elisabeth Antonie Franziska Marie Johanna, geb. 12. Juni 1872.
4. Theodor Alfred Franziscus Hubertus, geb. 22. Oktober 1875.
5. Carl Borromäus Emanuel Franziscus Hubertus, geb. 9. August 1877.

Digitized by Google

6. Otto Matthäus Emanuel Franziscus Hubertus, geb. 21. September 1878.
7. Gabriele Maria Ida Franziska Huberta, geb. 22. September 1880.
8. Maria Antonie Eliſabeth Franziska Huberta, geb. 25. September 1881.
9. Kaspar Maria Emanuel Franziscus Hubertus, geb. 18. Oktober 1882.
10. Emanuel Innocenz Franziscus Hubertus Maximilian, geb. 28. Dezember 1883.
11. Iſabella Erneſtine Maria Ludovica Ignatia Franziska Huberta, geb. 31. Juli 1885.
12. Maria Leopoldine Franziska Huberta, geb. 30. November 1886.
13. Bertha Maria Joſepha Franziska Huberta, geb. 18. März 1889.

Schweſtern.

1. Eliſabeth Maria Anna Magdalene Hyacinth Luiſe, geb. 8. Mai 1839, präbendierte Dame des Kön. bayr. Thereſienordens.
2. Luiſe Thereſe Wilhelmine Roſamunde, geb. 3. April 1840, verm. 27. Juni 1865 mit Otto Grafen von Holnſtein aus Bayern, Kön. bayr. Kämmerer und Hofmarſchall Sr. K. Hoh. des Prinzen Ludwig von Bayern.

Baſſewitz.

[Lutheriſch. — Mecklenburg-Schwerin und Preußen. — Mecklenburger Uradel; Reichsgrf. d. d. Wien 9. Juni 1726; mecklenb.-ſchwerin. Anerkennung 29. Oktober 1745. — Beſchreibung des Wappens im Jahrg. 1875, S. 54. — S. Handbuch, S. 33, und Jahrg. 1877, S. 56.]

Adolf Franz Henning Bernhard Robert Graf von Baſſewitz, geb. 20. Dezember 1867 zu Weſſelsdorf, Kön. preuß. Leutnant im thüring. Huſarenregiment Nr. 12.

Geſchwiſter

a) vollbürtige aus des Vaters erſter Ehe:

1. Eliſabeth Bertha Wilhelmine Erneſtine Helene Alexandra, geb. 4. Oktober 1866 zu Prebberede, verm. 8. Oktober 1890 mit Hans von Dambrowski, Kaiſerl. Kapitänleutnant zur See, militäriſchem Begleiter S. H. des Herzogs Friedrich Wilhelm von Mecklenburg-Schwerin.
2. Sabine Ella Caroline Clara Wilhelmine, geb. 2. März 1870 zu Weſſelsdorf, verm. 4. Auguſt 1891 mit Karl von Roſtitz-Wallwitz auf Schweikershain, Kön. ſächſ. Referendar und Leutnant der Reſerve des 2. Kön. ſächſ. Ulanenregiments Nr. 18.
3. Delgart Ella Hermine Alexandrine Friederike, geb. 2. März 1870 zu Weſſelsdorf, Zwillingsſchweſter der Vorigen.
4. Henning-Friedrich Benedictus Dietrich Leopold, geb. 19. September 1871 zu Weſſelsdorf.
5. Ernſt Wilhelm Rudolf Leo Carl, geb. 12. September 1872 zu Weſſelsdorf.

Digitized by Google

6. Bertha, geb. 9. Juni 1874 zu Wesselsdorf.
7. Maria-Theophila, geb. 9. August 1876 zu Wesselsdorf.

b) Halbbruder aus zweiter Ehe:

8. Henning Rudolf Alexander Adolf Friedrich Christian (Posthumus), geb. 21. Juli 1881 zu Wesselsdorf.

Stiefmutter.

Adda (Adelheid) geb. Gräfin von Urkull-Gyllenband, geb. 31. Dezbr. 1854, verm. 27. Juli 1880 zu Ludwigsburg in Württemberg mit dem Grafen Henning Adolf Franz Friedrich Carl (geb. 21. April 1839 zu Potsdam, † 1. Dezember 1880 zu Neustrelitz), Herrn auf Wesselsdorf und Drüsewitz c. p., Grhzgl. mecklenburg-schwerin. Kammerherr und Hofmarschall Sr. K. H. des Großherzogs von Mecklenburg-Strelitz (war verm. in erster Ehe 6. Juli 1864 zu Frankfurt a. M. mit Caroline Dorothea Adda (Adelheid) [geb. 4. Januar 1843, † 15. Juli 1877], des † Ernst Frhrn von Ungern-Sternberg, Kaiserl. russ. Kammerherrn und Wirkl. GRats, vormal. außerordentl. Gesandten und bevollm. Ministers am Deutschen Bundestage zu Frankfurt a. M., und der † Elisabeth geb. Gräfin von Toll Tochter).

Großvatersgeschwister.

1. † Henning Carl Friedrich (geb. 27. Oktober 1814 zu Schwerin, † 15. Dezember 1885 zu Sternberg, Erbherr auf Schwiessel, Walkendorf und Dorotheenwalde, Grhzgl. mecklenburg-strelitz. Kammerherr, Grhzgl. mecklenburg-schwerin. Staatsminister, Vorsitzender im Staatsministerium und Vorstand des Ministeriums des Großherzoglichen Hauses und des Auswärtigen, auch Bevollmächtigter beim Bundesrat des Deutschen Reiches, verm. 19. März 1847 mit Marie [geb. 1. Oktober 1822, † 30. Januar 1860], des † Carl Detlev Friedrich von Behr, Grhzgl. mecklenburg-schwerin. Oberforstmeisters, und der † Ida Sofie Charlotte geb. von Oertzen Tochter).

   Kinder: 1) Anna-Luise Susette Adele Ernestine Adolfine, geb. 21. August 1848 zu Neustrelitz, Ehrendame des Kön. bayr. Theresienordens, verm. 17. Juli 1870 zu Schwerin mit Wichard Grafen von Wilamowitz-Möllendorff, Majoratsherrn des Ländchens Cumlosen (Gadow) 2c.

   2) Adolf Carl Otto Alexander Graf von Bassewitz-Behr, geb. 15. Juli 1849 zu Neustrelitz, Majoratsherr auf a) Lützow c. p., Bleese [Stiftung (1856) des Ernst von Behr auf Lützow, geb. 12. März 1790, † 12. April 1865, Kön. preuß. Majors a. D.], b) Walkendorf und Dorotheenwalde in Mecklenburg-Schwerin [Stiftung (1880) des 15. Dezember 1885 † mecklenburg-schwerin. Staatsministers Henning Grafen von Bassewitz], Ehrenritter des Johanniterordens, Kön. preuß. Rittmeister der Reserve des 1. Garde-Dragonerregiments Königin von Großbritannien und Irland, verm. I) 24. August 1873 zu Rosenfelde mit Marie Freiin von Steinaecker (geb. 14. Dezember 1854, † 31. Oktbr. 1878); II) 28. Septbr. 1880 zu Groß-Tychow mit Helene Hermine Ferdinandine Franziska, geb. 29. September 1860, des Carl Friedrich Jürgen Hugo von Kleist-Retzow, Majoratsherrn auf Möthlow, Erbherrn auf Groß-Tychow und Dahmen, Erbküchenmeisters von Hinterpommern, Rechtsritters des Johanniter-

Digitized by Google

ordens, Kön. preuß. Majors a. D., und der Caroline Charlotte Laura geb. von Uckermann Tochter. [Lützow.]
Tochter 1r Ehe: Alice Marie Caroline, geb. 14. Juni 1874 zu Lützow.

3) Helene Elisabeth Ida Caroline Henriette, geb. 7. November 1853, Hofdame J. H. der Herzogin Joh. Albr. von Mecklenburg.
4) Maria Alexandra Johanna Bertha Charlotte, geb. 25. November 1856, verm. 12. Oktober 1880 zu Schwerin mit Limbrecht Grafen von Schlieffen, Kön. preuß. Major im Generalstab der 17. Division.
5) Ernst-Henning Arthur Louis, geb. 25. Dezember 1858 zu Schwerin, Majoratsherr auf Schwiessel, Kön. preuß. Leutnant a. D., verm. 29. September 1885 zu Hirschberg in Schlesien mit
Luise, geb. 13. August 1864, des Rudolf von Neumann-Cosel, Kön. preuß. Generalmajors z. Disp., und der Emma geb. Gräfin von Pfeil und Klein-Ellguth Tochter.
Tochter: Marie Luise Emma Leonie, geb. 28. Juni 1889 zu Schwiessel.

2. Bernhard Friedrich Alexander, geb. 4. Februar 1817 zu Berlin, Senior der Familie, Senioratsherr der Güter Wohrenstorf, Weitendorf, Vietow und Horst, Erbherr auf Diekhof, Schweez, Lüssow, Neuheinde, Bützin c. p. und Drölitz, verm. 31. Oktober 1845 zu Ludwigslust mit
Bertha, geb. 9. November 1826, des Ernst Friedrich von Treuenfels auf Neuhof und der Margarethe geb. von Bülow a. d. Hause Zülow Tochter. [Diekhof.]
Töchter: 1) Elisabeth Bertha Luise Caroline, geb. 15. Februar 1849, verm. 7. September 1871 mit Ernst Grafen von Schlieffen auf Warnkenhagen und Hessenstein im Großherzogtum Mecklenburg-Schwerin, Kön. preuß. Major a. D.
2) Sabine Helene Marie Caroline, geb. 26. September 1851.

3. Helene Marie Elisabeth Dorothea, geb. 10. August 1819 zu Prebberede, Ehrendame des Kön. bayr. Theresienordens.

4. † Carl August Ludwig Graf von Bassewitz-Levetzow (geb. 16. Februar 1831 zu Prebberede, † 5. Mai 1873 zu Bristow) [erhielt infolge testamentarischer Verfügung als Majoratsnachfolger seines Oheims, des 13. Juli 1861 † Alexander Carl Ludwig Wilhelm Theodosius von Levetzow auf Kläden, Domherrn zu Magdeburg und Halberstadt, Kön. preuß. Rittmeisters a. D., die kön. preuß. Genehmigung, dessen Namen und Wappen mit den seinigen zu vereinen d. d. Baden-Baden 2. Oktober 1869 für sich und den jedesmaligen Majoratsnachfolger; Diplom für den Sohn ausgestellt d. d. Berlin 7. Novbr. 1884]; Majoratsherr auf Kläden im Kreise Stendal, Erbherr auf Bristow, Glasow und Grube in Mecklenburg-Schwerin, Kön. preuß. Leutnant a. D., verm. 18. Juli 1845 mit
Ina, geb. 12. Januar 1827, des Jaspar Friedrich von Bülow auf Goldenbow, Rodenwalde ꝛc., Grhzgl. mecklenburg-schwerin. Oberhofmarschalls, und der † Henriette geb. von Jasmund Tochter. [Tessenow in Mecklenburg-Schwerin.]
Kinder: 1) Bernhard Heinrich Jaspar Graf von Bassewitz-Levetzow, geb. 15. April 1846, Majoratsherr auf Kläden

Digitized by Google

Darnewitz, Ehrenritter des Johanniterordens, Kön. preuß. Leutnant a. D., verm. 21. August 1876 zu Boyadel mit
Eva Freiin von Kottwitz, geb. 11. Oktober 1858. [Kläden, Kreis Stendal.]
2) Adele Luise Henriette Helene, geb. 20. September 1847, verm. 14. November 1873 zu Bristow mit Fortunat von Oertzen, Grbzgl. mecklenburg-schwerin. außerordentl. Gesandten und bevollm. Minister in Berlin, Bevollmächtigtem zum Bundesrat.
3) Ina Elisabeth Bertha Ilsabe, geb. 10. Februar 1850, Oberin des Stiftes Bethlehem in Ludwigslust.
4) Carl Heinrich Ludwig, geb. 3. März 1855 zu Schwerin, Erbherr auf Bristow, Glasow, Grube und Tessenow in Mecklenburg-Schwerin, Kön. preuß. Premierleutnant der Reserve des 1. Garde-Dragonerregiments Königin von Großbritannien und Irland, verm. 17. Juli 1885 zu Tressow mit
Margarethe Gräfin von der Schulenburg a. d. H. Groß-Krankow, geb. 30. Mai 1864. [Bristow.]
Kinder: (1) Alexandrine Ina Maria, geb. 4. Juli 1886 zu Bristow.
(2) Ina Marie Helene Adele Else, geb. 27. Januar 1888 zu Bristow.
(3) Carl Heinrich Bernhard, geb. 18. Januar 1889 zu Bristow.
(4) Gerd Alexander, geb. 21. August 1890 zu Bristow
5. Heinrich Ludwig, geb. 22. Dezember 1831 zu Prebberede, Erbherr auf Dalwitz, Stierow, Stechow, Lübburg. Basse, Strietfeld, Zarnewantz, Viern, Gnewitz und Barkvieren, verm. 27. Juni 1854 zu Ludwigslust mit
Charlotte Elisabeth Friederike Gottliebe, geb. 30. Januar 1834, des Gottlieb von Bülow a. d. H. Gudow, Erblandmarschalls, und der Sofie von Jagow a. d. H. Aulosen Tochter. [Dalwitz.]
Kinder: 1) Henning-Friedrich August Adolf Gottlieb, geb. 28. März 1855 zu Schwerin, verm. 26. Januar 1881 zu Altenburg mit
Hedwig Luise, geb. 22. Mai 1859, des † Emil von Lindenau auf Pohlhof und Windischleuba, Kön. württemb. Legationsrats, und der † Anna geb. Freiin von Stein zu Kochberg Tochter.
2) Gerd Heinrich Carl Friedrich, geb. 9. Oktober 1856 zu Schwerin, Grbzgl. mecklenb. Kammerherr, verm. 15. Juli 1890 mit
Victoria Freiin von Beaulieu-Marconnay, geb. 5. August 1870.
Sohn: Heinrich Carl Bernhard Leo, geb. 14. Mai 1891 zu Lübburg.
3) Luise Elise Clara Adelheid Ottonie, geb. 29. Mai 1863 zu Dalwitz, verm. 4. Juni 1889 mit Friedrich von Arnswaldt auf Ventschow, Jagdjunker S. K. H. des Großherzogs von Mecklenburg-Strelitz.
4) David-Traugott Alexander Wilhelm Moritz, geb. 28. März 1868 zu Dalwitz, Grbzgl. mecklenb. Referendar.
6. Alexander Burchard, geb. 11. April 1833 zu Prebberede, Grbzgl. mecklenburg-schwerin. Kammerherr und Oberhofmeister J. Kaiserl. Hoheit der Großherzogin von Mecklenburg-Schwerin, verm. 27. September 1867 zu Iden mit

Digitized by Google

Ella, geb. 11. August 1848, des † Wilhelm von Witzendorf auf Zecher und der † Adelheid geb. von Witzendorf, wiedervermählt mit Otto von Kahlden, Tochter, Oberhofmeisterin J. Kaiserl. Hoheit der Großherzogin von Mecklenburg-Schwerin.

Töchter: 1) Lilla Helene Elisabeth Bernhardine Caroline, geb. 14. August 1870 zu Poggelow.

2) Madeleine Ida Ella Ina Marie, geb. 12. Juni 1874 zu Poggelow.

Urgroßvatersbruder.

† Friedrich Werner Ludwig (geb. 7. Oktober 1788, † 31. Mai 1863, Senior der Familie und Senioratsherr, Erbherr auf Perlin, Burg Schlitz, Karsdorf, Görzhausen, Hohendemzien und Ziddorf, Ehrenritter des Johanniterordens, Grhzgl. mecklenburg-schwerin. Kammerherr, verm. 24. November 1818 mit Auguste Gräfin von Schlippenbach [geb. 11. August 1796, † 13. August 1883]).

Kinder: 1. † Rudolf (geb. 18 Juli 1823, † 25. Dezember 1877 zu Raguth), Erbherr auf Burg Schlitz, Ziddorf, Hohendemzien, Karsdorf, Perlin, Raguth ꝛc., Rechtsritter des Johanniterordens, verm. I) 17. August 1849 mit Lilla (geb. 23. August 1826, † 24. August 1850), des Leopold Bernhard Adolf Ulrich Anton von Plessen auf Damshagen, Grhzgl. mecklenburg-schwerin. Oberkammerherrn und GRats, und der Ina (Bernhardine) geb. Freiin von Brandenstein Tochter; II) 28. Juni 1854 mit

Elisabeth Gräfin von Bülow, geb. 10. September 1831.

Kinder: a) 1r Ehe: 1) Lilla, geb. 24. August 1850, verm. 14. Juni 1870 zu Burg Schlitz mit Friedrich Grafen von und zu Egloffstein, Majoratsherrn auf Arklitten ꝛc.

— b) 2r Ehe: 2) Friedrich Hans Heinrich Rudolf, geb. 17. April 1855 zu Schwerin, Erbherr der Burg Schlitzer Güter, Ehrenritter des Johanniterordens, Kön. preuß. Premierleutnant der Landwehrkavallerie, verm. 21. Juli 1882 zu Ivenack mit

Magdalene Freiin von Maltzahn, geb. 14. Mai 1862 (siehe den Artikel „Plessen" in diesem Taschenbuch).

Kinder: (1) Rudolf Adolf Kuno Heinrich Albrecht, geb. 14. Januar 1885 zu Burg Schlitz.

(2) Egon Friedrich Ludwig Alexander, geb. 23. Mai 1886 zu Burg Schlitz.

(3) Albrecht-Bernhard Friedrich Carl Gustav Felix, geb. 30. Oktober 1888 zu Burg Schlitz.

(4) Tochter . . . . . , geb. 20. April 1891 zu Burg Schlitz.

3) Kuno Rudolf Friedrich August Ludwig Heinrich, geb. 17. Juli 1856 zu Raguth, Erbherr auf Perlin, Kön. preuß. Leutnant der Landwehrkavallerie, verm. 27. September 1887 zu Testorf mit

Claire Henriette Sofie, geb. 13. Mai 1868, des Carl von Abercron auf Testorf und Meischensdorf in Holstein, Kön. preuß. Rittmeisters a. D., und der Olga geb. Freiin von Schröder Tochter.

Kinder: (1) Küno Rudolf Friedrich Bernhard Carl, geb. 3. Juli 1889 zu Perlin.

(2) Gerda Olga Adelheid Carla Alexandrine Erna, geb. 12. November 1890 zu Hamburg.

Digitized by Google

4) Alexandrine Luise Clara Marie Caroline, geb. 29. Juli 1861 zu Raguth, verm. 28. Mai 1891 mit Ulrich von Witzendorff, Oberstleutnant und Kommandeur des Grhzgl. hess. Feldartillerieregiments Nr. 25 (Grhzgl. Artilleriekorps).

2. Clara, geb. 18. Mai 1825, Ehrendame des Kön. bayr. Theresienordens. [Potsdam.]

Batthyány.

[Katholisch. — Ungarn. — Ungar. Frhr. d. d. Prag 21. Februar 1628, ungar. Grf. d. d. Regensburg 16. August 1630 (für Adam); Landmannschaft im Herrenstande von Niederoesterreich 10. Februar 1645. — S. Handbuch, S. 34.]

I. Paulus Linie.

1. Ast (Sigismundischer).

Carl Graf Batthyány von Németh-Ujvár, geb. 16. April 1817 (des † Grafen Christoph, K. K. Kämmerers, Sohn), Erbherr auf Güssing, Herr der Herrschaften Schlaining und Petersdorf. [Város-Szalonak im Eisenburger Komitat.]

Vaters-Halbbruder.

† Josef Emanuel (geb. 19. Dezember 1772, † 26. Februar 1851, K. K. Kämmerer, verm. 13. Oktober 1796 mit Marie Anna Freiin von Ottenfels-Gschwind [geb. 5. März 1771, † 8. Juni 1823], StkrD.).

Sohn: † Franz Xaver (geb. 3. Oktober 1804, † 19. Januar 1869), Herr der Herrschaften Jormansdorf, Unter-Schützen und Goberling, Erb-Obergespan des Eisenburger Komitats, verm. I) 1. Januar 1835 mit Maria Edler von Eisenbach († 26. April 1855); II) 1856 mit Caroline Gräfin Batthyány, geb. 1833 (s. 2. Ast, 3) Zweig). [Jormansdorf im Eisenburger Komitat.]

Kinder: 1) Carl, geb. 23. Juni 1857 zu Rába-Batthyanyvár, Besitzer (in Gemeinschaft mit seinen Geschwistern) der Güter Gyimótfalva, Farkasdifalva, Rába-Batthyanyvár, Vas-Dobra, Tarcsa und Alsó-Lö im Eisenburger Komitat.

2) Max, geb. 28. September 1858.

3) Marie, geb. 30. Oktober 1859.

4) Gabriel, geb. 2. August 1862, K. u. K. Kämmerer und Oberleutnant im Husarenregiment Wilhelm II. Deutscher Kaiser und König von Preußen Nr. 7.

5) Anna, geb. 13. September 1865.

Urgroßvatersbruder-Sohn.

† Ludwig (geb. 1806, † 6. Oktober 1849 zu Budapest, Herr der Herrschaften Ikervár, Schlaining, Neubaus ꝛc., Erb-Obergespan des Eisenburger Komitats, war 1847 Kön. ungar. Staatsminister und Präsident des Ministerrats, verm. 3. Dezember 1834 mit Antonie Gräfin Zichy [geb. 14. Juli 1816, † 10. Oktober 1888 zu Budapest]).

Kinder: 1. Emanuela, geb. 24. Dezember 1837, verm. mit Géza Grafen Batthyány von Németh-Ujvár (s. 2. Ast, 2) Zweig).

Digitized by Google

2. Helene, geb. 1840, verm. I) 15. August 1860 zu Budapest mit Béla Grafen Keglevich von Buzin (geschieden); II) mit Gabriel von Beniczky.
3. Elmer, geb. 1846, erbl. Mitglied der ungar. Magnatentafel, Honvedhusarenleutnant.

2. Ast (Emerichscher).

1) Zweig.

Maria Josef Georg Graf Batthyány von Német-Ujvár, geb. 25. Juni 1836 (des 25. März 1851 † Grafen Josef, Erbherrn auf Güssing, Herrn der Herrschaften Ellesd und Solyomkö, K. K. Kämmerers, Sohn), K. u. K. Kämmerer, verm. I) 21. September 1861 mit Ludovica (Luise) Gräfin Batthyány von Német-Ujvár (geb. 1843, geschieden 21. Januar 1879, † 14. Juli 1882), StkrD.; II) 21. Mai 1879 nach reformiertem und 3. August 1882 nach katholischem Ritus mit
Antonie Gräfin Kornis von Göncz-Ruszka, geb. 11. November 1835. [Felbár bei Preßburg in Ungarn.]
Kinder 1r Ehe: 1. Agnes, geb. 22. September 1862, verm. 15. Januar 1883 mit Johann Grafen Taris von Bordogna und Valnigra, K. K. Oberleutnant im Landwehrdragonerregiment Nr. 3.
2. Antonie Margarethe, geb. 31. Oktober 1864, StkrD., verm. 26. August 1882 zu Raab in Ungarn mit Friedrich Grafen Pongrácz von Szent-Miklós und Ovár, K. u. K. Kämmerer und Sektionsrat im Reichs-Finanzministerium.
3. Wilhelmine, geb. 15. Juli 1867, verm. 2. Mai 1887 zu Budapest mit Aladár Grafen Bethlen, K. u. K. Leutnant der Reserve.
4. Josef, geb. 26. Oktober 1868.
5. Ludovica Olga, geb. 17. Oktober 1869, verm. 6. Dezember 1886 mit Theodor Grafen Batthyány von Német-Ujvár, K. u. K. Linienschiffsfähnrich und Ministerialsekretär im Kön. ungar. Ministerium für Ackerbau, Handel und Gewerbe (s. 3) Zweig).
6. László, geb. 23. Oktober 1870.
7. Blanca, geb. 11. Dezember 1871, verm. 8. Juni 1891 mit Bela Grafen Pálffy von Erdöd, K. u. K. Kämmerer.
8. Elisabeth, geb. 25. Dezember 1875.

Vatersbruder.

† Vincenz (geb. 28. Februar 1771, † 3. Dezember 1827, K. K. Kämmerer, GRat, Vizepräsident der Allgemeinen Hofkammer und Obergespan des Honter Komitats, verm. mit Josefine von Rudnyak von Bátsfa [† 28. Februar 1847], StkrD.).
Kinder: 1. Irene, geb. 31. Dezember 1812, verm. 20. Oktober 1838 mit Clemens Grafen von Schönborn-Wiesentheid († 24. August 1877), Kön. bayr. Major à la suite ꝛc. (s. Goth. Hofkalender, II. Abt.).
2. Arthur, geb. 24. Mai 1814, Herr der Herrschaften Rakitsán, Horth, Lugos und Rév in Ungarn, K. u. K. Kämmerer und Oberleutnant a. D., verm. 15. Oktbr. 1849 mit Julie Gräfin Aprarin (geschieden).
Tochter: Georgine, geb. 9. März 1856, verm. 7. Januar 1888 zu Graz mit Clemens Grafen von Saint-Julien, Ehrenritter des souver. Malteserordens, K. K. Statthaltereirat und Bezirkshauptmann

Digitized by

2) Zweig.

Géza (Victor) Graf Batthyány von Németh-Ujvár, geb. 1. Juni 1838, verm. mit

Emanuela Gräfin Batthyány von Németh-Ujvár, geb. 24. Dezember 1837 (s. 1. Aft).

Kinder: 1. Lajos (Ludwig), geb. 24. Juli 1860, Gouverneur von Fiume und des ungarisch-kroatischen Litorales, auch Präsident der Fiumer Seebehörde, verm. 23. Juni 1882 zu Budapest mit

Ilona Gräfin Andrássy, geb. 21. Mai 1858, K. u. K. PD.

Kinder: 1) Emanuele Katalin, geb. 11. April 1883 zu Ikervár.
2) Julius (Gyula), geb. 10. Mai 1887 zu Raab.

2. Géza, geb. 25. Oktober 1861.
3. Bela, geb. 1. Januar 1863, K. u. K. Gesandtschaftsattaché.

Geschwister.

1. Franzisca, geb. 9. September 1839, StkrD. und K. u. K. PD., verm. 1. Juni 1863 zu Polgardi mit Anton Grafen Sztáray.
2. Ladislaus, geb. 4. November 1840, K. K. Oberleutnant a. D., verm. 9. Juni 1864 zu Budapest mit

Irma Latinovics de Borsod, geb. 27. Januar 1845, StkrD.

Kinder: 1) Stefan, geb. 20. März 1865, K. u. K. Kämmerer und Leutnant der Reserve bei Frhr von Edelsheim-Gyulai Husaren Nr. 4.
2) Marie, geb. 14. März 1866, verm. 2. Juli 1889 zu Budapest mit Franz Justh von Neczpál.
3) Margit, geb. 26. Januar 1868.
4) Felicie, geb. 19. Januar 1870.
5) Ladislaus, geb. 9. August 1871.

3. Caroline, geb. 13. März 1843, verm. 27. November 1869 zu Polgardi mit Emmerich von Kárász de Horgos, Gutsbesitzer in Ungarn, K. u. K. Kämmerer.
4. Antonie, geb. 1. Juli 1844, StkrD., verm. 2. Mai 1874 zu Graz mit Johann Grafen zu Gleispach, K. u. K. Kämmerer, Hofrat und Präsidenten des Landesgerichts zu Graz.
5. Therese, geb. 19. November 1845, verm. 8. August 1870 zu Polgardi mit Maximilian Rour de Damiani († 26. Dezember 1875), Mitbesitzer des landtäflgen Gutes Krottendorf in Steiermark. [Schloß Krottendorf.]

Mutter.

Cölestine geb. Gräfin Festetics von Tolna, geb. 4. November 1816, StkrD. und K. u. K. PD., verm. 10. Juni 1837 mit dem Grafen Ladislaus (geb. 12. August 1815, † 19. Mai 1881). [Graz.]

Vaterschwester.

Antonie Caroline Marie, geb. 23. September 1827, verm. 1845 mit Sigismund von Inkey de Pallin.

Großvatersbruder.

† Emmerich (geb. 1781, † 16. September 1874 zu Batthyán. Erbherr auf Güssing, Ritter des Ordens vom Goldenen Vließe, K. K. Kämmerer und GRat, Oberstallmeister des Königreichs Ungarn, verm.

Digitized by Google

mit Elise Marie Gräfin Majlath von Székhely [geb. 23. Mai 1794, † 1876], StkrD. und K. u. K. PD.).
Tochter: Emma Rosa, geb. 1820, verm. 20. Januar 1852 mit Franz Ritter Andreoli († 22. August 1870).

3) Zweig.

Ernst Graf Batthyány von Németújvár, geb. 13. Oktober 1855, verm. 23. Januar 1887 mit
Maria Anna, des † Rudolf Robiček, K. K. Generalstabsarztes, Tochter. [Graz.]
Sohn: Josef, geb. 4. Juli 1888.

Geschwister.

1. Julie, geb. 14. Juni 1853, verm. I) 17. Juni 1876 zu Graz mit Ernst Frhrn von Haan († 7. Juli 1887), K. u. K. Generalkonsul und Leiter des österr. ungar. Konsulats in Konstantinopel; II) 11. Januar 1889 mit Emil Frhrn von Gödel-Lannoy, K. u. K. außerordentl. Gesandten und bevollm. Minister zu Lissabon.
2. Josef, geb. 31. Juli 1858, K. u. K. Leutnant der Reserve bei Graf Pálffy Husaren Nr. 5.
3. Paul, geb. 20. Januar 1860, K. u. K. Leutnant der Reserve bei Prinz Friedrich Carl von Preußen Husaren Nr. 7.
4. Franziska, geb. 3. April 1861.
5. Paula, geb. 2. Juni 1862.
6. Wilhelmine, geb. 4. September 1864.
7. Adam, geb. 1. April 1868.

Mutter.

Barbara geb. Freiin Fiáth von Körményes und Karánsebes, geb. 10. Juni 1825, verm. 16. Mai 1852 mit dem Grafen Guido (geb. 1824, † 9. Oktober 1882), Herrin auf Güssing.

Vatersgeschwister

a) aus des Großvaters erster Ehe:

1. Sarolta Johanna Theresia Anna Leopoldina, StkrD., verm. 6. November 1845 mit Adolf Frhrn von Gemmingen auf Fränkisch-Crumbach im Großherzogtum Hessen.
2. Ilka (Helene), geb. 5. März 1825, verm. mit Carl Frhrn von Puteani auf Blahotitz.
3. Sigmund, verm. 28. Dezember 1853 mit
Johanna Gräfin Erdödy von Monyorókerék und Monoszló, geb. 24. November 1835, StkrD. [Budapest.]
Kinder: 1) † Stefan (geb. 27. September 1854, † 22. Oktober 1883), verm. 15. Oktober 1883 zu Tarna-Mera mit
Ilona (Helene), des Heinrich Schosberger de Tornya zu Budapest Tochter; wiederverm. 17. April 1886 mit Viktor Ritter von Offermann.
2) Sigmund, geb. 29. Oktbr. 1856, Oberleutnant im Kön. ungar. 8. Honved-Husarenregiment.
3) Theodor, geb. 23. Februar 1859, K. u. K. Linienschiffsfähnrich, Ministerialsekretär im Kön. ungar. Ministerium für Ackerbau Handel und Gewerbe, verm. 6. Dezember 1886 mit

Digitized by Google

Olga Gräfin Batthyány von Németh-Ujvár, geb. 17. Oktober 1869 (s. 1) Zweig).
4) Ernestine, geb. 2. November 1864.
5) Justine, geb. 4. September 1866.
6) Vilmos, geb. 14. März 1870.
7) Béla, geb. 21. April 1871.
8) Thomas, geb. 8. März 1875.

b) aus zweiter Ehe:

4. Caroline, geb. 1838, verm. 1856 mit Franz Xaver Grafen Batthyány († 19. Januar 1869), Herrn der Herrschaften Jormansdorf, Unter-Schitzen und Goberling (s. 1. Aft).
5. † Franz (geb. im September 1845, † 7. November 1877 zu Preßburg), verm. 25. November 1876 zu Budapest mit
Edith, des August von Trefort, Kön. ungar. Ministers für Kultus und Unterricht, Tochter. [Budapest.]
Sohn: Erwin, geb. 17. Oktober 1877.

Stiefgroßmutter.

Caroline geb. Gräfin Nádasdy-Fogáras, geb. 1810, verm. 3. November 1831 mit dem Grafen Carl (geb. 1798, † 27. September 1852, war in erster Ehe verm. 22. Oktober 1821 mit Ernestine Gräfin Nádasdy-Fogáras [† 1. Juli 1829], Schwester seiner zweiten Gemahlin).

Großvatersbruder.

Sigmund, geb. 1810, K. u. K. Kämmerer und GRat, verm. 1834 mit Marie Agnes Gräfin Batthyány (geb. 1815, † 17. September 1853), StkrD.
Söhne: 1. Béla, geb. 1840, Besitzer von Csernek und Jakešics im Komitat Pozega, verm. 1864 mit
Adele Tarnóczy zu Tarnok-Alsó-Lelócz und Jerernyicze, StkrD. [Nernetujvár.]
2. Ivan, geb. 1850.

II. Christoph Linie (Batthyany-Strattmann).

(S. Goth. Hofkalender, III. Abteilung.)

Baudissin.

[Lutherisch. — Preußen (Provinz Schleswig-Holstein). — Meißnischer Uradel; Reichsgrf. (im kursächs. Reichsvikariat) d. d. Dresden 28. Februar 1741. — S. Handbuch, S. 35.]

Roderich Carl Ernst Heinrich Wolf Graf von Baudissin, geb. 15. Dezember 1819 (des 26. März 1866 † Grafen Friedrich Carl, Herrn auf Knoop bei Kiel und Friedrichshof im Schleswigschen, Sohn), Mitbesitzer des Gräfl. von Schimmelmannschen Familienfideikommisses (durch seine Großmutter Adelheid geb. Gräfin von Schimmelmann), Ehrenritter des Johanniterordens, verm. 9. Mai 1846 mit Clara Gertrude Wilhelmine Ernestine (geb. 5. April 1816, † 25. Au-

Digitized by Google

guſt 1891 zu Borby bei Eckernförde), des Georg Ludwig von Bülow a. d. H. Zaſchendorf in Mecklenburg-Schwerin, Kön. dän. Oberſtleutnants und Poſtmeiſters, und der Charlotte Sofie Amalie Ulrike geb. von Schow Tochter. [Kiel.]

Geſchwiſter.

1. † Eduard Johannes Hermann Adolf (geb. 8. Oktober 1828, † 26. Auguſt 1883), ſchleswig-holſtein. Premierleutnant a. D., verm. 8. Mai 1856 mit

Joſephina Marie Eliſabeth, geb. 28. Juli 1833, des Lucius Carl Joſef Andreas von Brunn-Neergaard auf Oevelgönne, Kön. dän. Kammerherrn, und der Maria geb. Bugel Tochter. [Berlin.]

Kinder: 1) Antonie Friederike Henriette Marie, geb. 14. Mai 1857, erſpekt. auf Itzehoe.

2) Otto Auguſt Hermann Joachim, geb. 26. November 1864, Kön. preuß. Leutnant der Reſerve des 5. thüring. Inf.-Reg. Nr. 94.

3) Suſanne Hippolyte Wilhelmine Caroline, geb. 3. Februar 1868, erſpekt. auf Itzehoe.

2. Auguſte Iſabelle Chriſtiane Petrâa, geb. 23. September 1827, verm. 5. September 1850 mit Leo von Zſchüſchen († 20. Dezember 1866), Kön. dän. Hauptmann a. D.

Vatersbrüder.

1. † Carl Chriſtian (geb. 4. März 1790, † 9. April 1868, verm. mit Anna Margarethe Henriette geſchied. von Gähler, geb. Kuniger [geb. 6. Januar 1790, geſchieden 1840, † im April 1864]).

Kinder: 1) † Wolf Friedrich Ottomar (geb. 22. Januar 1812, † 26. Januar 1887 zu Dresden), Kaiſerl. deutſcher Poſtdirektor a. D., verm. I) 16. Septbr. 1842 mit Marie Erneſtine Jeanne Théonie von Mesmer-Saldern (geb. 5. November 1817, † 7. April 1855); II) 10. September 1859 mit

Jacobine Henriette Marie Georgine Zwank, geb. 11. September 1833. [Dresden.]

Kinder: a) 1r Ehe: (1) Thecla Emilie Joſefine, geb. 4. Juni 1845, verm. 3. April 1886 mit Adolf von Tſchirſchnitz, Kön. preuß. Landrat des Kreiſes Sonderburg auf Alſen.

(2) Iſabella Dorothea Jeannette Mathilde, geb. 13. September 1850, verm. 28. Juli 1891 zu Ehlerſtorff mit Julius von Levetzow, Erbherrn auf Ehlerſtorff bei Oldenburg in Holſtein, Kön. dän. Hofjägermeiſter, Kön. preuß. Rittmeiſter a. D. ꝛc.

(3) Friedrich Aimé Clotar Hugo, geb. 3. April 1852, Korvettenkapitän in der Kaiſerl. Marine und Dezernent im Reichsmarineamt, verm. 7. Februar 1879 zu Kiel mit

Emma Friederike Victoria Edith, geb. 7. Februar 1858, des Franz Kinderling, Kaiſerl. Vizeadmirals z. Disp., und der Nelly geb. Klaaſſen Tochter.

Kinder: (a) Wolf Friedrich Franz, geb. 2. September 1882.

(b) Aſta Edith Nelly Théonie, geb. 2. Januar 1888.

(4) Ernſt Ulrich Nicolaus, geb. 5. April 1855, Kapitänleutnant in der Kaiſerl. Marine, verm. 25. Januar 1882 zu Berlin mit

Ida Dorothea, geb. 8. Februar 1856, des Philipp Fri

ed by Google

Gustav von Eltester, Kön. preuß. Generalmajors z. Disp., und der Ida Friederike geb. Roepell Tochter.
Kinder: (a) Ida Dorothea Josefine Mathilde Victoria, geb. 14. Dezember 1882 zu Berlin.
(b) Henriette Carola Theonia Camilla Stefanie, geb. 9. September 1885 zu Kiel.
— b) 2r Ehe: (5) Wolf Carl Josef Georg, geb. 7. Februar 1861, verm. 1. Oktober 1887 zu Hamburg mit
Lily Charlotte Ellen, geb. 14. Januar 1867, des Charles Beßler auf Jessenitz und der Lilly geb. Langston-Smith Tochter.
Kinder: (a) Lily, geb. 11. August 1888 zu Hamburg.
(b) Ulrich, geb. 2. Januar 1890 zu Jessenitz bei Lübtheen in Mecklenburg-Schwerin.
(6) Toni, geb. 20. Januar 1863, verm. 21. Juli 1888 mit Alfred Clayton Johnson. [Lansdowne bei Philadelphia, Verein.-St.]
(7) Otto, geb. 27. August 1864, verlobt im Februar 1892 mit Elfriede Kretschmann.

2) Ulrich Hunold Hermann, geb. 22. Februar 1816, Kön. dän. Major a. D., verm. 29. März 1843 mit Caroline von Lerche (geschieden 1857). [Wiesbaden]

3) Asta Sofie Charlotte, geb. 7. Mai 1817, verm. 15. September 1835 mit Dr. jur. Friedrich Heiberg († 16. August 1872).

4) † Clotilde Annette (geb. 8. September 1818, † 29. Dezember 1891 zu Florenz, verm. 27. Juli 1837 mit Bodo von Stockhausen auf Löwenhagen [†], Kön. hannov. Kammerherrn, Legationsrat und vormal. außerordentl. Gesandten und bevollmächtigtem Minister zu Wien).

5) † Adalbert Heinrich (geb. 25. Januar 1820, † 26. März 1871), schleswig-holstein. Premierleutnant, verm. I) 8. Januar 1844 mit Pauline Isidore von Gersdorff (katholisch; geschieden 1845); II) 18. Juni 1852 mit
Luisa Strother. [Schleswig.]
Kinder 2r Ehe: (1) Rosa Luisa, geb. 10. Juni 1855.
(2) Walther Adalbert, geb. 25. Dezember 1857, verlobt mit Franziska Könecke.
(3) Adalbert Heinrich Louis Nicolaus, geb. 27. Novbr. 1863.
(4) Clotilde, geb. 4. April 1865.
(5) Wolf, geb. 30. Januar 1867 zu Schleswig, Kön. preuß. Leutnant im 2. hans. Inf.-Reg. Nr. 76, verm. 25. November 1891 mit
Eva, des † Dr. Carl Türk, Physikus, Tochter.
(6) Bella, geb. . . . . .

6) Julius Otto, geb. 20. Juni 1827, vormal. schleswig-holstein. Rittmeister.

7) Rosa, geb. 4. Januar 1827, verm. 22. September 1849 mit Friedrich Frhrn von Liliencron, Hzgl. sachsen-altenburg. Kammerherrn, GRat ꝛc. [Altenburg.]

8) Blanca, geb. 4. Januar 1827, Zwillingsschwester der Vorgenannten, verm. 4. Oktober 1847 mit Nicolaus Grafen von Luckner († 25. April 1880) auf Schulenburg, Premierleutnant und Adjutanten der schleswig-holsteinischen Kavalleriebrigade.

Digitized by Google

9) Charlotte Juliane, geb. 18. April 1822, verm. 26. September 1852 mit Marcel von Arnim (†).
10) Felix Walter, geb. 17. Februar 1831 [1]). [In Amerika.]

2. † Josef Franz Christian (geb. 9. Januar 1797, † 5. April 1871, Erbherr auf Borstel und Holm im Holsteinischen. Ehrenritter des Johanniterordens, Kön. dän. Kammerherr und Rittmeister a. D., verm. 7. April 1820 mit Julia Gräfin von Reventlow [geb. 21. August 1798, † 3. Juli 1881]).

Kinder: 1) † Adalbert Heinrich Friedrich (geb. 12. Januar 1821, † 9. August 1875 zu Gersau in der Schweiz), Erbherr auf Borstel, Kön. preuß. Regierungsrat a. D., verm. I) 8. März 1851 mit Rudolfine (geb. 31. August 1831, † 27. April 1855), des Carl Friedrich Georg von Ablefeldt auf Sartorf und Eschelsmarck in Schleswig und der Friederike geb. von Klöcker Tochter; II) 20. Dezember 1856 mit

Ida von Ablefeldt a. d. H. Sartorf, geb. 5. August 1838, Schwester der Vorigen. [Borstel.]

Kinder: a) 1r Ehe: (1) Rudolf Adolf Julius, geb. 17. April 1855, Kön. preuß. Hauptmann und Kompaniechef im 2. niederschles. Inf.-Reg. Nr. 47, verm. 3. November 1885 zu Anklam mit

Else, geb. 30. Januar 1867 zu Torgau, des † Rudolf von Krähwel, Kön. preuß. Premierleutnants im 4. thüring. Inf.-Reg. Nr. 72, und der † Therese geb. von und zu Mannsbach Tochter.

Kinder: (a) Rudolf-Adalbert (Rolf) Conrad, geb. 12. März 1888 zu Metz.
(b) Tochter . . . . . , geb. 23. Mai 1890 zu Metz.
(c) Sohn . . . . . , geb. 4. November 1891 zu Metz.

— b) 2r Ehe: (2) Ella (Elise) Josefine Helene Wilhelmine, geb. 19. April 1859, verm. 10. Mai 1882 zu Borstel mit Moritz von Kraatz-Koschlau, Kön. preuß. Oberstleutnant und Kommandeur des ostpreußischen Dragonerregiments Nr. 10.

(3) Josef Ernst Adolf, geb. 4. November 1861 zu Glückstadt, Erbherr auf Borstel und Holm in Holstein, Kön. preuß. Leutnant im hannov. Husarenregiment Nr. 15, verm. 30. September 1887 zu Hamm bei Hamburg mit

Elisabeth von Ohlendorff, geb. 21. Januar 1867 (s. Taschenbuch der Freiherrlichen Häuser).

(4) Hedwig Sofie Anna Eugenie, geb. 9. Mai 1863, erspekt. auf Itzehoe.

(5) Julia Charlotte Erneſtine, geb. 31. Juli 1866, erspekt. auf Itzehoe.

2) Sofie Magdalena Friederike, geb. 19. November 1829, verm. 1853 mit Carl Frank, Pastor em. [Hannover.]

3) Traugott Adalbert Ernst, geb. 16. Juni 1831, Kön. preuß. Regierungspräsident zu Magdeburg, verm. 9. Juni 1865 mit

Lily (Adelaide) Gräfin von Reventlow a. d. H. Kaltenhof, geb. 31. August 1840.

---

[1]) Soll 1887 oder 1888 gestorben sein.

Digitized by Google

Kinder: (1) Eberhard Josef Georg, geb. 19. August 1866 zu Flensburg.
(2) Adelaide Marie Elisabeth, geb. 11. April 1868 zu Flensburg, verm. 6. Oktober 1891 mit Ernst Frhrn von der Reck, Kön. preuß. Regierungsassessor zu Düsseldorf.
(3) Elisabeth Georgine Magda, geb. 8. Juli 1869 zu Eckernförde, exspekt. auf Preetz.
(4) Leopold Sigismund Hunold Josef, geb. 11. Juli 1870 zu Eckernförde, Kön. preuß. Leutnant im 1. Garderegiment zu Fuß.
(5) Marie Ottilie Adline, geb. 26. September 1872 zu Koblenz.
(6) Theodor Christian Traugott, geb. 9. Juli 1874 zu Koblenz.

4) Hermann Otto Ernst, geb. 4. Januar 1837. [Plön in Holstein.]

5) Nicolaus Ludwig Eugen, geb. 29. Dezember 1838, Kön. preuß. Leutnant a. D. und Landrat des Kreises Schievelbein, vermählt I) 15. Mai 1872 zu Geiglitz mit Else (geb. 2. Oktober 1847, † 4. November 1874 zu Schievelbein), des Leopold Julius von der Osten auf Geiglitz im Kreise Regenwalde, Reg.-Bezirks Stettin, Kön. preuß. Landrats a. D., Tochter; II) 30. November 1877 zu Geiglitz mit deren Schwester
Käthe (Katharina) Clara Gertrud von der Osten, geb. 2. Februar 1860.

Kinder 2r Ehe: (1) Elisabeth Dorothee Leopoldine, geb. 4. Juli 1879 zu Schievelbein.
(2) Wolf Emmo Josef, geb. 2. Mai 1883 zu Schievelbein.

Großvatersbruder.

† Carl Ludwig († 1. März 1814, Kön. dän. Generalleutnant, Gouverneur von Kopenhagen und Ordensmarschall, verm. mit Charlotte Lucie Gräfin von Dernath [† 18. August 1828]).

Söhne: 1. † Wolf Heinrich Friedrich Carl (geb. 30. Januar 1789, † 4. April 1878), Fideikommißherr auf Rantzau, Hohenhof und Hohensasel im Holsteinschen, Dr. phil., Ehrenritter des Johanniterordens und Kön. dän. Kammerherr, verm. I) 14. November 1814 mit Julie Friederike Gräfin von Baudissin a. d. H. Knoop (geb. 9. Januar 1784, † 15. März 1836); II) 26. Oktober 1840 mit
Sofie, des † Michael Kaskel, Kön. sächs. Kommerzienrats, und der Sara geb. Schlesiger Tochter. [Dresden.]

2. † Heinrich August (geb. 28. Juli 1793, † 7. März 1834, erbte 1811 von seinem Großoheim Johann Carl, letztem Grafen von Zinzendorf-Pottendorf, die in Niederoesterreich gelegenen Güter Karlstetten, Toppel und Wasserburg [und nahm mit kgl. dänischer Genehmigung d. d. 13. Januar 1816 (Patent vom 14. August 1829) dessen Namen und Wappen an, ward auch mit dem Oberst-Erblandjägermeisteramt in Oesterreich unter der Enns belehnt]; verm. 15. Mai 1817 mit Freya Gräfin von Luckner [geb. 14. August 1796, † 29. März 1859]).

Sohn: † Carl Wolf Julius Nicolaus Adam Magnus Graf von Baudissin-Zinzendorf, Graf von Pottendorf, Frhr von Teuffel (geb. 15. Februar 1818, † im Juni 1878), Erbherr der Herrschaften Karlstetten, Toppel und Wasserburg, K. K. Oberst-Erblandjägermeister in Niederoesterreich), verm. 5. Februar 1847 mit
Juliane Gräfin von Baudissin, geb. 2. März 1828 (s. unten).

Digitized by Google

Kinder: (1) Auguste Wilhelmine, geb. 13. April 1849, Konventualin des adeligen Klosters zu Preetz.
(2) Marie Henriette, geb. 3. Januar 1854, erspekt. auf Preetz und Itzehoe.
(3) Anna Josefine, geb. 14. Januar 1856, erspekt. auf Preetz und Itzehoe.
(4) Ida Luise, geb. 26. Mai 1860, erspekt. auf Itzehoe.
(5) Karl Ludwig, geb. 3. März 1862, Erbherr auf Rantzau in Holstein, Mitbesitzer (in Gemeinschaft mit seinen Schwestern) der Herrschaften Karlstetten, Wasserburg und Toppel in Niederoesterreich, K. K. Oberst-Erblandjägermeister in Niederoesterreich, verm. 23. Januar 1892 mit
Nora, des Wolf von Buchwaldt auf Rögen und der Marie geb. von Carstenn-Lichterfelde Tochter. [Rantzau.]
(6) Juliane Charlotte, geb. 11. Mai 1867, erspekt. auf Itzehoe.

3. † Hermann Wilhelm (geb. 2. Oktober 1798, † 13. Mai 1891 zu Freiburg i. Br.), Grhzgl. oldenb. Kammerherr und Kön. dän. Hofjägermeister, verm. I) 7. August 1825 mit Auguste Andrea [geb. 21. August 1798, † 9. Februar 1845], des † Christof Henning von Witzleben a. d. H. Elmeloe und Hude, Grhzgl. oldenb. Kammerherrn und Kön. dän. Hauptmanns, und der † Friederike geb. Gräfin zu Stolberg-Stolberg Tochter; II) 1846 mit Ida Kohl [geb. 25. Juli 1814, † 25. Dezember 1888]).
Kinder: a) 1r Ehe: 1) Juliane Charlotte Henningine, geb. 2. März 1828, verm. 5. Februar 1847 mit Carl Grafen von Baudissin-Zinzendorf († im Juni 1878) (s. oben).
2) Charlotte Susanne Caroline Mathilde Henriette Erneſtine, geb. 21. Januar 1831, verm. 8. August 1854 mit August von Rumohr auf Drült († 10. Dezember 1888).
— b) 2r Ehe: 3) Wolf Wilhelm Friedrich, geb. 26. September 1847 zu Sofienhof bei Preetz, Dr. theol. et phil., Kön. preuß. ordentl. Professor in der theologischen Fakultät der Universität Marburg und Mitglied der Deutschen Morgenländischen Gesellschaft.
4) Agnes Luise Ottilie, geb. 18. Juni 1850, erspekt. auf Itzehoe.
5) Hans Hermann Georg Adolf, geb. 30. Juli 1851, Kaiserl. deutscher Amtsrichter zu Drulingen im Unter-Elsaß.

(Baworów-) Baworowski.

[Katholisch. — Oesterreich (Galizien). — Galiz. Grf. 19. Februar 1779 (Diplom d. d. Wien 27. Juli 1779). — W.: Turzyma II (Wilczekosy). — S. Handbuch, S. 37.]

I. Linie.

Emil Graf von Baworów-Baworowski, geb. 24. Dezember 1864 zu Wien, Fideikommißherr, erbl. Mitglied des Herrenhauses des R[illegible]

rats, K. u. K. Kämmerer und Leutnant im Dragonerregiment Albrecht Prinz von Preußen Nr. 6.

Geschwister.

1. Rudolf, geb. 30. November 1865 zu Wien.
2. Franziska, geb. 22. März 1867 zu Wien, verm. 17. November 1888 zu Lemberg mit Witold Grafen Ostrowski.
3. Maria-Pia, geb. 2. Juli 1869 zu Wien.
4. Sofie, geb. 24. Mai 1880 zu Wien.

Mutter.

Franziska geb. Gräfin zu Hardegg, geb. 18. Dezember 1844, StkrD. und K. u. K. PD., verm. 2. Juni 1863 zu Wien mit dem Grafen Josef († 3. August 1885), K. K. Kämmerer und erbl. Mitglied des Herrenhauses des Reichsrats.

Vaterschwestern.

1. Maria Caroline Josepha, geb. 1. November 1823, StkrD. und K. u. K. PD., verm. 16. Februar 1848 mit Agenor Grafen Gołuchowski († 3. August 1875), K. K. Kämmerer, GRat ꝛc. ꝛc.
2. Pauline, geb. 21. Dezember 1832, Erbfrau der Herrschaften Janów, Młyniska, Kobyłowłoki, Słobodka ꝛc. im Tarnopoler Kreise in Galizien, verm. 16. Januar 1853 mit Wladimir Grafen Łoś von Grodków († 2. Juni 1873), Erbherrn der Herrschaften Dołżanka und Demamorycz, galizischem Landtagsabgeordneten. [Lemberg und Młyniska.]

II. Linie.

Wladimir Graf von Baworów-Baworowski, geb. 1823 (des 20. November 1840 † Grafen Josef, K. K. Kämmerers ꝛc., Sohn), Herr der Herrschaft Strusśów im Tarnopoler Kreise, verm. mit Antonie Veronowicz († 24. Oktober 1882).

Brüder.

1. Viktor, geb. 1825, Erbherr der Herrschaften Myszkowice, Krowinka und Baworów im Tarnopoler Kreise in Galizien.
2. Wenzel, geb. 1827, Herr der Herrschaften Koltow, Krzywe, Podwołoczyska ꝛc. in Galizien, K. K. Rittmeister a. D., verm. 10. Juni 1853 mit Sofie Gräfin Starzeńska (geb. 1834, † 9. Oktober 1886).
   Söhne: 1) Michael Viktor Anton, geb. 13. Juni 1860, Erbherr der Herrschaft Sorocko im Tarnopoler Kreise, K. u. K. Leutnant der Reserve des Ulanenregiments Kaiser Alexander II. von Rußland Nr. 11, verm. 21. September 1886 zu Lemberg mit
   Marie Gräfin Dunin-Borkowska, geb. 5. Sept. 1862. [Sorocko.]
   Tochter: Sofie Marie, geb. 21. Juli 1887 zu Biszkowice.
   2) Josef Gabriel Carl, geb. 26. Januar 1862, Herr des Gutes Bieniawa im Tarnopoler Kreise.

Vatersbruder.

† Michael (geb. 1800, † 25. Januar 1865), K. K. Kämmerer, verm. mit Johanna, geb. 1820, des † Franz Ritters Mora von Korytowski, Herrn der Stadt Tarnopol ꝛc., Landesschwertträgers der Königreiche Galizien und Lodomerien, und der † Nicodema geb. Gräfin Zabielska von Zabiele Tochter.

Digitized by Google

Kinder: 1. Leontine, geb. 1837, verm. 1854 mit Leopold Eugen Grafen Starzeński auf Jaykowice ꝛc.
2. Ladislaus, geb. 1840, Herr der Güter Ostrów, Budzanów und Germakówka in Galizien, Ehrenritter des souver. Malteserordens, K. u. K. Kämmerer, verm. 2. Juni 1866 mit
Marie, des Ritters Erasmus von Korytowski zu Plotycz, K. u. K. Kämmerers, und der Malwine geb. Gräfin Starzeńska Tochter. [Ostrów bei Tarnopol.]
Söhne: 1) Michael, geb. im Oktober 1868, K. u. K. Leutnant der Reserve des Dragonerregiments Nr. 10.
2) Georg, geb. im Dezember 1870.

Bayrstorff.

[Katholisch. — Bayern. — Bayr. Adel und Freiherrenstand 1. (immatrikuliert 2.) Oktober 1823 und 27. Oktober (immatrikuliert 21. November) 1827; bayr. Grf. 5. (immatrikuliert 19.) Mai 1841. — S. Jahrg. 1877, S. 70.]

Franziska Sofie Gräfin von Bayrstorff, geb. 10. Oktober 1827, Ehrendame des Kön. bayr. Theresien- und Dame des St. Elisabethen-Ordens, Kaiserl. brasilian. Palastdame, verm. 7. Juli 1845 mit Paulo Visconde de Almeida († 5. April 1874), Kön. portugies. und Kaiserl. brasilian. Kammerherrn.

Beckers zu Westerstetten.

[Lutherisch und katholisch. — Ungarn. — Kurpfälz. Adel d. d. Schwetzingen 13. September 1729 (für Heinrich Anton), Reichsritter mit „Edle von Westerstetten" d. d. Wien 23. Januar 1738 (für denselben), kurpfälz. Frhr. d. d. Mannheim 1. Juli 1742 (für denselben), Reichsgrf. und bayr. Grf. 24. September 1790 (vom Kurfürsten Carl Theodor von Pfalzbayern, als Reichsvikar, s. Jahrg. 1867, S. 68). Indigena in Ungarn. — S. Handbuch, S. 39.]

Friedrich-Albert Heinrich Magnus Nicolaus Graf Beckers zu Westerstetten, geb. 13. Oktober 1873 (lutherisch) zu Wildenfels im Königreich Sachsen.

Brüder (lutherisch).

1. Heinrich Alfred Andor Carl, geb. 31. Oktober 1875 zu Bregenz.
2. Max Carl Otto, geb. 23. Juli 1877 zu Wels in Oberoesterreich.

Mutter.

Marie geb. Gräfin zu Solms-Wildenfels, geb. 31. August 1845 (lutherisch), verm. 11. Oktober 1870 mit dem Grafen Heinrich Alfred Albert Nicolaus (geb. 12. Februar 1846, † 6. September 1887), K. K. Kämmerer und Rittmeister a. D. [Salzburg.]

Vaterschwester.

Albertine, geb. 11. Februar 1852 zu Bruck a. d. Leitha (katholisch)

Digitized by Google

Großvatersgeschwister (katholisch).

1. Stefanie, geb. 15. Dezember 1824, verm. 4. April 1846 mit Josef Grafen Castelnau († 19. März 1865), K. K. Generalmajor a. D.
2. Emil, geb. 7. Juni 1826, K. u. K. Kämmerer und Feldmarschall-Leutnant a. D., verm. 27. September 1852 mit
Henriette Gräfin von Wickenburg, geb. 26. Dezember 1823, StkrD. [Linz in Oberoesterreich.]
3. † Alfons (geb. 24. Mai 1828, † 16. Mai 1891 zu Preßburg), K. u. K. Kämmerer, Oberst und Kommandant des Kön. ungar. 5. Gendarmeriedistrikts, verm. I) 5. April 1853 zu Zircz in Ungarn mit Amalie Freiin Spleny von Miháldy (geb. 20. März 1814, † 19. August 1868); II) 15. Juni 1874 zu Preßburg mit
Sidonie verwitweter Sipeky von Paks, geb. Piacsek von Heres von Olahság.
4. † Oscar (geb. 23. Dezember 1832, † 3. Juli 1866), K. K. Kämmerer und Hauptmann bei Herzog Bernhard von Sachsen-Meiningen Infanterie Nr. 46, verm. 16. Januar 1856 mit
Elise Henriette Marie Grant, geb. 28. September 1827.
Sohn: Friedrich Heinrich Alfred Eduard Josef, geb. 21. November 1856, verm. 1. Juni 1891 mit
Rosa verw. Pauer de Budahegy, geb. von Jelcich. [Fiume.]

Behr*.

[Lutherisch. — Preußen (Provinz Pommern). — Pommerscher Uradel. — S. Jahrgang 1880, S. 71.]

A. Haus Behrenhoff*.

[Preuß. Grf. nach dem Rechte der Erstgeburt d. d. Berlin 24. Dezember 1877 (für Carl Felix Woldemar von Behr auf Behrenhoff, s. unten). Der Grafentitel ist zugleich an den Besitz des Fideikommisses Behrenhoff (669 Hekt.) mit Müssow (609 Hekt.) und Cammin (296 Hekt.) im Kreise Greifswald geknüpft.]

Carl Felix Woldemar Graf von Behr, geb. 23. Juli 1835 zu Behrenhoff, Fideikommißherr, sowie Herr der Güter Dargezin (662 Hekt.), Fritzow (166 Hekt.), Hinrichshagen (248 Hekt.) und Carbow (622 Hekt.), zweier Bauernhöfe in Kölzin (81 Hekt.) und Acker auf der Stadt-Feldmark Greifswald im Kreise Greifswald, Rechtsritter des Johanniterordens, Kön. preuß. Landrat des Kreises Greifswald, verm. 21. Juni 1864 mit Caroline Freiin von Krassow (geb. 14. Januar 1846, † 11. Mai 1887 zu Greifswald). [Behrenhoff bei Gützkow im Kreise Greifswald.]

Kinder: 1. Carl Friedrich Felix von Behr, geb. 24. April 1865, Kön. preuß. Regierungsreferendar und Leutnant der Reserve des Garde-Kürassierregiments.
2. Hedda Clementine Emma Jeannette Auguste von Behr, geb. 29. Juni 1866, verm. 2. Oktober 1885 zu Behrenhoff mit Hugo von

Digitized by Google

Marck, Dr. jur., Kön. preuß. Staatsanwalt zu Greifswald und Leutnant der Reserve des 3. Garde-Grenadierregiments Königin Elisabeth.

3. Carl Hans Otto Claus von Behr, geb. 23. Mai 1869, Kön. preuß. Leutnant im 2. pomm. Ulanenregiment Nr. 9.
4. Carola Marie Frida Johanna Ellen von Behr, geb. 22. März 1872.
5. Gertrud Marie Theda Pauline Erdmute von Behr, geb. 18. April 1873.
6. Carl Hans Robert Emil Detloff von Behr, geb. 22. Juli 1877.
7. Elsa Carola Hedda Agnes Eva von Behr, geb. 14. April 1886 zu Greifswald.

B. Haus Bandelin*.

[Preuß. Freiherr d. d. Babelsberg 2. Juni 1865 (für die Person des Felix Wilhelm Leonhard von Behr auf Bandelin); preuß. Gef. nach dem Rechte der Erstgeburt d. d. Berlin 23. Januar 1878 (für denselben, s. unten). Der Grafentitel ist zugleich an den Besitz des Fideikommisses Bandelin mit Stresow und Hohenmühl im Kreise Greifswald geknüpft.]

Felix Wilhelm Leonhard Graf von Behr, geb. 29. Januar 1834, Fideikommißherr, verbunden mit einem Geldfideikommiß und einer Senioratsstiftung, Erbherr auf Schlagtow, Kiesow, Groß- und Klein-Bestland im Kreise Greifswald, Kön. preuß. Kammerherr, Rechtsritter des Johanniterordens, verm. 31. Mai 1858 mit
Mathilde, geb. 9. März 1841, des † Degener Bernhard Leonhard von Buggenhagen, Kön. preuß. Kammerherrn, und der Emma geb. von Luck a. d. H. Borrentin Tochter. [Bandelin bei Gützkow im Kreise Greifswald.]

Kinder: 1. Felix Ulrich von Behr, geb. 21. Oktbr. 1861, Kön. preuß. Leutnant im 3. Garde-Ulanenregiment.
2. Ursula von Behr, geb. 10. Februar 1864, verm. 19. Juni 1883 zu Bandelin mit Anton von Krosigk, Kön. preuß. Rittmeister und Eskadronschef im 3. Garde-Ulanenregiment.
3. Hugold Felix von Behr, geb. 28. Dezember 1866, Kön. preuß. Leutnant im ostpreuß. Dragonerregiment Nr. 10, beurlaubt zur Wißmannschen Expedition nach Ostafrika.
4. Eberhard Felix von Behr, geb. 12. März 1868 zu Bandelin, Kön. preuß. Leutnant im Garde-Jägerbataillon.
5. Günther Felix von Behr, geb. 5. Februar 1873.

Behr-Negendank.

[Lutherisch. — Preußen (Provinz Pommern) und Mecklenburg-Schwerin. — Pommerscher Uradel; Namen- und Wappenvereinigung mit Negendank seit ca 1767; preuß. Gef. d. d. Königsberg 18. Oktober 1861 (s. Jahrg. 1863, S. 66); Erbtruchsessenmeister des Fürstentums Rügen und der Lande Barth 8. Juni 1865. Das 1785 gestiftete Fideikommiß Semlow, bestehend aus den Gütern Semlow, Carlshof, Selmzin, Woosen, Stormsdorf, Weitenhagen (11 000 Morgen) ist mittels Familien-

Digitized by Google

vertrages vom 10. November 1868 durch Einverleibung der Güter Behrenwalde, Katzenow und Koltenhagen vergrößert und durch Allerhöchsten Erlaß d. d. 14. Dezember 1868 dem jedesmaligen Inhaber des erweiterten Fideikommisses Semlow ein erblicher Sitz im preußischen Herrenhause verliehen worden. — Beschreibung des Wappens im Jahrg. 1871, S. 69; Stammtafel im Jahrg. 1870, S. 84. — S. Jahrg. 1863, S. 64.]

Ulrich Carl August Wilhelm Hermann Arel Graf von Behr-Negendank, geb. 9. Mai 1826, Erb- und Schloßgesessener auf Semlow c. p. und Herr auf Dölitz und Kranichshof in Mecklenburg-Schwerin, Erbküchenmeister des Fürstentums Rügen und der Lande Barth, erbl. Mitglied des preuß. Herrenhauses, Rechtsritter des Johanniterordens, Kön. preuß. Kammerherr und Wirkl. GRat mit dem Prädikat Exzellenz, verm. 20. Mai 1854 zu Berlin mit

Elma Gräfin zu Inn- und Knyphausen, geb. 11. Juni 1834, Dame des Luisenordens. [Semlow in Neuvorpommern.]

Kinder: 1. Elma Sofie Luise Caroline Hyma Auguste, geb. 21. Juli 1855, verm. 1. Oktober 1875 zu Semlow mit Arthur Grafen von Klinckowstroem, Kön. preuß. Major und etatsm. Stabsoffizier im Garde-Kürassierregiment.

2. Elisabeth Henriette Pauline Luise Alexandra, geb. 24. November 1861, verm. 30. Juni 1883 zu Semlow mit Theodor Grafen von Bismarck-Bohlen, Kön. preuß. Rittmeister à la suite des 1. Garde-Dragonerregiments. [Brinkhof bei Brandshagen in Neuvorpommern.]

3. August Ludwig Friedrich Hugold Carl, geb. 28. August 1866 zu Berlin, Herr auf Plennin bei Semlow, Kön. preuß. Leutnant im 1. Garde-Dragonerregiment Königin von Großbritannien und Irland.

Beissel von Gymnich

(a. d. H. der Herren von Gymnich).

[Katholisch und lutherisch. — Preußen (Rheinprovinz). — Jülich-kölnischer Uradel; preuß. Grf. d. d. Berlin 17. Januar 1816. — Stammtafel im Jahrgang 1870, S. 88. — S. Handbuch, S. 40.]

Otto Graf Beissel von Gymnich, geb. 18. April 1851, Erbherr der Rittergüter Frens, Blens und Schmidtheim, Kön. preuß. Kammerherr und Landrat a. D., verm. 9. Januar 1877 zu Würzburg mit

Auguste Freiin von Künsberg, geb. 26. Oktober 1854. [Koblenz.]

Kinder: 1. Franz Friedrich, geb. 12. Januar 1878 zu Poppelsdorf bei Bonn.

2. Marie Magdalena, geb. 7. Dezember 1878 zu Endenich bei Bonn.
3. Carl Hubert Maria, geb. 26. Dezember 1879 zu Schmidtheim.
4. Otto Carl Friedrich Hubert, geb. 23. Januar 1882 zu Schmidtheim.
5. Franz-Carl Hubert, geb. 20. März 1884 zu Schmidtheim.
6. Clemens Hubert Maria, geb. 4. Januar 1889 zu Frens.

Bruder.

Carl, geb. 28. April 1859 zu Köln, Kön. preuß. Premierleutnant i

Digitized by Google

4. Garderegiment zu Fuß, kommand. bei dem Großen Generalstab, verm. 29. September 1888 mit

Marie geschiedener von Kamptz, geb. Freiin von und zu der Tann-Rathsamhausen, geb. 30. Mai 1858 (lutherisch).

Söhne (lutherisch): 1. Eginhard Wassa Berthold, geb. 25. Dezbr. 1889 zu Berlin.

2. Dankmar Ernst Eberhard, geb. 31. Januar 1891 zu Spandau.

Mutter.

Charlotte geb. Freiin Groß von Trockau, geb. 5. Mai 1824, verm. 6. November 1846 mit dem Grafen Friedrich (geb. 3. Novbr. 1812, 8. Januar 1881), Kön. preuß. Oberstleutnant a. D. [Bonn.]

Vatersbruder

aus des Großvaters zweiter Ehe:

† Adolf (geb. 15. November 1813, † 5. März 1887 zu Düsseldorf, Kön. preuß. Oberstleutnant a. D., verm. 21. September 1858 mit Dorothea Alexandrine Luise Amélie [geb. 13. April 1841, † 9. Januar 1890 zu Düsseldorf], des † Alexander Grafen Batowski auf Mösdroff im Grhzgt. Luxemburg, und der † Celenie Baronin Le Clement de Taintegnies Tochter).

Kinder: 1. Richard Alexander Hubert, geb. 3. September 1860 zu Münster, Kön. preuß. Premierleutnant im Kürassierregiment Graf Geßler (rhein.) Nr. 8, verm. 29. September 1887 mit

Mathilde Schaaffhausen.

2. Luise Marie Magdalene, geb. 3. September 1862 zu Münster.

3. Camilla Ferdinandine Marie, geb. 27. Juli 1863 zu Münster.

4. Emmerich Friedrich Stefan, geb. 23. Oktober 1865 zu Münster, Kön. preuß. Leutnant der Reserve des 5. thüring. Inf.-Reg. Nr. 94 (Großherzog von Sachsen), kommandiert zur Dienstleistung beim Füs.-Reg. General-Feldmarschall Prinz Albrecht von Preußen (hannov.) Nr. 73, verm. . . . . 1890 mit

Elisabeth, geb. 23. Oktober 1865 (protestantisch), des † Gustav von Orlich, Kön. preuß. Majors, und der Elisabeth geb. von Bessel Tochter.

5. Hermann Maria Felix, geb. 30. Mai 1867 zu Koblenz, Kön. preuß. Leutnant im 3. Garderegiment zu Fuß.

6. Clementine Maria Magdalena, geb. 13. August 1869 zu Koblenz.

7. Stefanie Maria Dorothea, geb. 13. Dezbr. 1871 zu Düsseldorf.

8. Melanie Antonie Clotilde Marie, geb. 29. Dezember 1872 zu Düsseldorf.

9. Antonie Ottilie Maria, geb. 6. März 1875 zu Düsseldorf.

10. Mauritia Caroline Maria, geb. 30. Septbr. 1876 zu Düsseldorf.

11. Hedwig Sofie Emilie Maria, geb. 20. Novbr. 1878 zu Düsseldorf.

12. August Alexander Maria, geb. 30. März 1881 zu Düsseldorf.

Belcredi.

[katholisch. — Oesterreich (Mähren und Böhmen). — Patrizier von Pavia; ritländ.-oesterr.-lombard. Marchese d. d. Wien 5. Juli 1721, böhm. Grf. d. d.

Digitized

Wien 27. Oktober 1769, böhm. Inkolat d. d. Wien 5. November 1769. — Besitzstand im Jahrgang 1859, S. 66. — S. Handbuch, S. 40.]

Egbert Graf von Belcredi, geb. 2. September 1816 (des 5. September 1838 † Grafen Eduard, K. K. Rittmeisters a. D., Sohn), Herr der Herrschaften Ingrowitz, Lösch, Bosenitz ꝛc., K. u. K. Wirkl. GRat, verm. 5. März 1848 mit Christiane Gräfin von Nostitz-Rieneck (geb. 13. Oktober 1820, † 12. Januar 1877), StkrD. [Schloß Lösch bei Brünn.]

Geschwister.

1. Almerie, geb. 8. Oktober 1819, StkrD. und K. u. K. PD., verm. 14. Oktober 1845 zu Lösch mit Hugo Prinzen von Thurn und Taxis († 28. November 1889), K. u. K. Kämmerer, GRat und Reichsrat (s. Goth. Hofkalender, II. Abteilung).
2. Edmund, geb. 22. Mai 1821, K. K. Oberst a. D., verm. 24. April 1866 zu Prag mit Therese Prinzessin von Thurn und Taxis (geb. 5. Februar 1824, † 26. November 1889 zu Ingrowitz), StkrD. [Schloß Ingrowitz in Mähren.]
3. Richard, geb. 12. Februar 1823, Ritter des Ordens vom Goldenen Vließe, K. u. K. Kämmerer, Wirkl. GRat, Staatsminister a. D. und Präsident des Verwaltungsgerichtshofes, auch Mitglied des Herrenhauses des Reichsrats auf Lebenszeit, verm. 17. August 1854 zu Graz mit

Anna Freiin von Welden, geb. 15. Mai 1834, StkrD. und K. u. K. PD. [Gmunden in Oberoesterreich.]

Kinder: 1) Ludwig Egbert, geb. 4. Februar 1856, Dr. jur., K. u. K. Kämmerer, verm. 15. Juli 1885 zu Ullstadt mit

Marie Freiin von und zu Franckenstein, geb. 25. Dezember 1859, StkrD.

Kinder: (1) Egbert Richard Georg Ludwig, geb. 8. März 1887 zu Lösch.

(2) Maria Anna Therese Josepha, geb. 5. Juni 1888 zu Lösch.

(3) Richard Georg Ludwig Friedrich Eduard Aloysius, geb. 11. August 1891 zu Lösch.

2) Marie Caroline, geb. 6. Mai 1858, StkrD., verm. 3. Oktober 1882 zu Gmunden mit Maximilian Frhrn von Wittinghoff genannt Schell zu Schellenberg, K. u. K. Kämmerer und Oberleutnant im Landwehr-Dragonerregiment Nr. 2.

3) Caroline Christiane, geb. 20. November 1863.

Béldi von Úzon.

[Katholisch. — Ungarn (Siebenbürgen). — Ein altes siebenbürgisches Adelsgeschlecht; siebenbürg. Grf. 15. Oktober 1770. — S. Jahrg. 1884, S. 78.]

Akos (Achatius) Graf Béldi von Úzon, geb. 19. Dezember 1846, Obergespan des Klausenburger Komitats und der Stadt Klausenburg, verm. 1871 mit

Emma Gräfin Bethlen von Bethlen, geb. 1848. [Klausenburg.]

Digitized by Google

Kinder: 1. Franz, geb. 23. September 1872, Zögling des Theresianums, K. u. K. Edelknabe.
2. Emma, geb. . . . . 1873.
3. Sofie, geb. . . . . 1874.
4. Clara, geb. . . . . 1878.

Bruder.

Coloman, geb. 3. Juni 1851, K. u. K. Leutnant der Reserve bei Großfürst Nicolaus von Rußland Husaren Nr. 2, verm. 15. Mai 1876 mit
Elisabeth Freiin Huszár von Mezö-Kövesd. [Bald.]
Kinder: 1. Elisabeth, geb. im Juli 1877.
2. Georg, geb. im Dezember 1878.
3. Rosalie, geb. im Juni 1880.
4. Coloman, geb. im Januar 1882.
5. Judith, geb. . . . . 1885.
6. Gregor, geb. . . . . 1887.

Mutter.

Sofie geb. Daniel von Vargyas, verm. 1842 mit dem Grafen Franz (geb. 1798, † 3 Januar 1881), K. K. Kämmerer, Obergespan des Kokelburger Komitats. [Klausenburg.]

Vatersbruder.

† Georg (geb. 1801, † 23. September 1877 zu Klausenburg), K. K. Kämmerer und GRat, Präsident der Finanz-Landesdirektion für Siebenbürgen, verm. 31. Januar 1846 mit
Adalberta Freiin von Bruckenthal, geb. 24. April 1826. [Klausenburg.]
Töchter: 1. Georgine, geb. 24. August 1859, verm. 11. November 1878 zu Klausenburg mit Josef Frhrn Bálintitt von Tövis, K. u. K. Kämmerer.
2. Adalberta, geb. 14. April 1863, verm. 17. Januar 1882 zu Klausenburg mit Valentin Grafen Bethlen von Bethlen.

Bellegarde.

[Katholisch. — Oesterreich (Steiermark und Schlesien). — Wappenverbesserung (Kaiserl. Doppeladler) d. d. Brüssel 13. September 1540, savoyischer Marchese des Marches und Conte d'Entremont (in der Primogenitur) d. d. Turin 14. Juni 1682 (vom Herzog Victor Amadeus). Inkolat in Böhmen als Graf d. d. Preßburg 13. September 1741 (für Johann Franz). — S. Jahrgang 1866, S. 44, und Handbuch, S. 42.]

I. Steierische Linie.

Otto Heinrich Friedrich Graf von Bellegarde, geb. 5. Mai 1834 (des 1. November 1848 † Grafen Friedrich, K. K. Kämmerers und Majors a. D., Sohn), K. u. K. Kämmerer und Major a. D., verm. 23. Januar 1864 zu Pöllau mit
Caroline Gräfin von Stadion zu Thann- und Warthausen, geb.

Digitized by Google

1. November 1838 (s. Goth. Hofkalender, II. Abteilung). [Klein-Lichtenstein bei Bruck a. d. Mur.]

Geschwister.

1. † Heinrich Noyel, Marchese des Marches, Conte d'Entremont, Baron de Mons (durch Cession seines ältern Bruders Grafen Otto d. d. 5. Mai 1867; geb. 11. Oktober 1843, † 10. Januar 1890 zu Graz), K. K. Kämmerer und Oberleutnant a. D., verm. 31. August 1871 zu Niemes mit
Paula Gräfin Hartig, geb. 4. Oktober 1849, StkrD. [Graz.]
Tochter: Lucie Auguste Julie Ernestine Marie, geb. 24. Juni 1872 zu Klingenstein bei Graz.
2. Anna Marie Ottilie, geb. 6. September 1845 zu Klingenstein, verm. 26. November 1872 zu Kornberg mit Anton Frhrn Putz von Rolsberg, K. K. Oberleutnant a. D.
3. Emma Ottilie, geb. 9. März 1848, verm. 28. Februar 1870 zu Rom mit Charles François Grafen de Bardeau auf Kornberg in Steiermark, Ehrenritter des souver. Malteserordens.

II. Oesterreichisch-Schlesische Linie.

Franz Alexander Ernst Graf von Bellegarde, geb. 18. Juni 1833 (des 21. Juni 1873 zu Wien † Grafen August, K. K. Kämmerers, GRats, Feldmarschall-Leutnants a. D. &c., Sohn), Ehrenritter des souver. Malteserordens, K. u. K. Kämmerer, Wirkl. GRat, Obersthofmeister Ihrer K. u. K. Hoheit der Frau Kronprinzessin-Witwe Erzherzogin Stephanie, Mitglied des Herrenhauses des Reichsrats auf Lebenszeit, verm. 10. Mai 1857 zu Wien mit
Rudolfine Gräfin von Kinsky zu Wchinitz und Tettau, geb. 26. Juni 1836, StkrD. und K. u. K. HD. (s. Goth. Hofkalender, III. Abt.). [Groß-Herrlitz bei Troppau in Oesterr.-Schlesien.]
Kinder: 1. August Maria Rudolf Emanuel Franz, geb. 26. Mai 1858, K. u. K. Kämmerer und Hauptmann im Generalstab, verm. 13. Januar 1887 mit
Henriette Gräfin von Larisch-Moenich, geb. 17. März 1867, StkrD.
Töchter: 1) Maria Pauline Emanuela, geb. 13. Dezember 1888 zu Marburg in Steiermark.
2) Maria Gabriele Emanuela, geb. 17. Juni 1890 zu Groß-Herrlitz.
2. Rudolf Ferdinand Emanuel, geb. 28. Februar 1862, K. u. K. Kämmerer und Oberleutnant im Dragonerregiment Graf Paar Nr. 2, verm. 21. September 1891 zu Wien mit
Carolina Gräfin Pejacsevich von Veröcze, geb. 18. Januar 1861.
3. Franz Josef Vincenz Emanuel, geb. 14. Juni 1866, Ehrenritter des souver. Malteserordens, K. u. K. Kämmerer, Konzeptspraktikant und Leutnant der Reserve des Dragonerregiments Graf Paar Nr. 2.
4. Felix Maria Michael Emanuel, geb. 28. September 1867, K. u. K. Leutnant im Dragonerregiment Fürst zu Windisch-Graetz Nr. 14.
5. Marie-Dorothea Wilhelmine Julie Paula, geb. 27. Juni 1873.

Schwester.

Pauline Marie, geb. 2. April 1830 zu Wien, Ehrendame des souver.

Digitized by Google

Malteserordens, StkrD. und K. u. K. PD., Erste Assistentin des Sternkreuzordens, Ehrendame des Kön. bayr. Theresienordens, vormal. Obersthofmeisterin J. Majestät der Kaiserin Elisabeth von Oesterreich-Ungarn, verm. 15. April 1857 zu Wien mit Alfred Grafen von Königsegg-Aulendorf, K. u. K. Kämmerer und GRat, Generalmajor a. D. und vormal. Obersthofmeister J. Maj. der Kaiserin Elisabeth (s. Goth. Hofkalender, II. Abteilung).

Vatersbruder.

† Heinrich (geb. 2. Dezember 1798, † 17. Juni 1871, K. K. Kämmerer und Feldmarschall-Leutnant a. D., verm. 19. Mai 1830 mit Pauline Gräfin von Wolkenstein-Trostburg [geb. 6. Mai 1805, † 11. Dezember 1884], StkrD.).

Tochter: Henriette, geb. 2. April 1831, verm. 6. Juli 1869 zu Wien mit Oscar Grafen Christalnigg von und zu Gilitzstein, K. K. Major a. D.

Belrupt-Tissac.

[Katholisch. — Oesterreich (Mähren und Schlesien). — Parmes. Grf. d. d. Parma 24. Dezember 1700 (vom Herzog Franz Farnese, s. Jahrg. 1872, S. 65), böhm. Inkolat d. d. Wien 21. Mai 1825 (für den Grafen Josef). — S. Handbuch, S. 43.]

Andreas Graf Belrupt-Tissac, geb. 6. November 1813 (des 24. Januar 1863 † Grafen Josef, K. K. Kämmerers und Rittmeisters a. D., Sohn); lebt in Amerika; verm. 24. November 1839 mit

Wilhelmine Freiin von Trapp, geb. 29. August 1818.

Kinder: 1. Agnes Maximiliane Antonie, geb. 19. April 1845, verm. 5. Juni 1867 mit Friedrich Frhrn von Teuchert-Kauffmann, Edlem von Traunsteinburg, K. u. K. Wirkl. GRat und Feldzeugmeister a. D., Inhaber des Inf.-Reg. Nr. 88.

2. August Leopold, geb. 18. September 1848.

Geschwister.

1. Hugo, geb. 15. März 1816, K. u. K. Kämmerer und Major a. D., verm. I) 28. April 1840 mit Julie Piatke (geb. 9. Oktober 1815, † 10. Juli 1856); II) 5. Oktober 1879 mit

Eleonore Ambró von Adamocz, geb. 23. März 1846, StkrD. [Olmütz.]

2. † Ferdinand (geb. 15. Juli 1817, † 26. Oktober 1887 zu Graz), K. K. Kämmerer und Oberst a. D., verm. mit

Maria Victoria Codeca. [Graz.]

Sohn: Ferdinand, geb. 5. Januar 1856, K. u. K. Hauptmann im 3. Korps-Artillerieregiment, verm. 19. September 1883 mit Josefine (geb. 16. Januar 1865, † 12. April 1885), des † Carl Torri von Dornstein, K. K. Generalmajors a. D., Tochter.

Sohn: Ferdinand, geb. 22. Juli 1884.

3. Gustav, geb. 11. September 1818 zu Troppau, Dr. theol., Thronassistent und Hausprälat Sr. Heiligkeit des Papstes, Bischof tit. von Germanicien, Weihbischof von Olmütz, Erster infulierter Prälat

und Domdechant des Metropolitankapitels daselbst, vicarius officialis und Ehegerichtspräses, jubilierter Priester. [Olmütz.]

4. Heinrich, geb. 17. Februar 1825, Abgeordneter und Landesausschuß-Beisitzer für den Landtag der Markgrafschaft Mähren, verm. 17. Oktober 1871 mit

Natalie Coronini Gräfin von Cronberg, geb. 28. Februar 1839. [Brünn.]

Kinder: 1) Erich, geb. 24. September 1874.
2) Helene, geb. 28. November 1875.
3) Friedrich, geb. 10. Oktober 1878.

5. Marie, geb. 29. Juni 1826, Assistentin des K. K. adelig-weltlichen Damenstifts „Maria-Schul" zu Brünn.

Vatersbruder.

† Franz (geb. 24. November 1780, † 2. Januar 1873 zu Johannisberg in Oesterr.-Schlesien, K. K. Kämmerer und Oberstleutnant a. D., verm. 2. Februar 1826 mit Antonia Gräfin von Sternberg-Rudelsdorf [geb. 13. November 1799, † 12. Juni 1878], StkrD.).

Sohn: Carl, geb. 14. Dezember 1826, K. u. K. Kämmerer, Mitglied des Herrenhauses des Reichsrats auf Lebenszeit, Präsident der Landwirtschaftsgesellschaft in Vorarlberg, verm. 19. Februar 1849 mit Emilie verwitweter Gräfin von Attems, geb. Gräfin von Schärffenberg (geb. 8. Mai 1812, † 13. Oktober 1884), StkrD. [Bregenz.]

Bembo.

(Im Mannesstamme erloschen.)

[Katholisch. — Italien. — Oesterr. Adelsbestätigung 16. November 1817, oesterr. Grf. 25. August 1840 (Diplom d. d. Wien 25. Mai 1841). — S. Jahrgang 1863, S. 71.]

† Pierluigi (Peter Aloys) Graf von Bembo, geb. 16. Dezember 1823, † 24. Januar 1882 [des † Aloys Edlen von Bembo (geb. 30. Oktober 1781, † 7. Mai 1825), K. K. Hofrats a. D., Sohn)], K. K. Kämmerer, Statthaltereirat und Podestà von Venedig, Senator des Königreichs Italien, Mitglied mehrerer wissenschaftlichen Akademien ꝛc., verm. 5. März 1848 mit

Josepha Alfonsa Edlen Morando, geb. 10. Dezember 1828 zu Verona. [Venedig.]

Tochter: Lucretia Eleonore Maria, geb. 13. Oktober 1855, verm. mit Gabriel Marquis Dionisi. [Verona.]

Bennigsen, s. Jahrg. 1866, S. 85.

Digitized by Google

Bentzel-Sternau.

[Rittermäßiger Reichsadel d. d. Wien 24. Mai 1732. Reichsfrhr. mit dem Prädikat „von Sternau" d. d. Wien 13. Mai 1746, Reichsgrf. und bayr. Grf. 30. September 1790 (vom Kurfürsten Carl Theodor von Pfalzbayern, als Reichsvikar). — S. Handbuch, S. 43.]

I. Linie.

[Katholisch. — Oesterreich und Bayern. — Reichsgrf. und erbländ.-oesterr. Grf. d. d. Wien 15. Juni 1801 (für Johann Baptist Reichsfreiherrn von Bentzel).]

Aloys Emil Ludwig Graf von Bentzel-Sternau und Hohenau, geb. 3. April 1822 (des 12. Februar 1868 † Grafen Ludwig, Kön. bayr. Kämmerers und Generalleutnants a. D., auch Grhzgl. hess. Kammerherrn, Sohn), Kön. bayr. Kammerjunker und Postmeister a. D., verm. 31. Januar 1844 zu Bamberg mit

Katinka Freiin von Schrottenberg, geb. 6. Februar 1824. [München.]

Kinder: 1. Ludwig Amand Rudolf, geb. 1. Juli 1848 zu Nürnberg, Kön. bayr. Hauptmann und Kompaniechef im 18. Inf.-Reg.

2. Franz-Erich Conrad Ferdinand Maria Christian, geb. 2. März 1850 zu Nürnberg. Kön. bayr. Kämmerer, verm. I) 30. Oktbr. 1872 zu Wien mit Hermine Pokorny (geb. 30. Oktober 1846. † 15. Mai 1878 zu Schloß Au in Oberoesterreich); II) 28. Mai 1879 zu Frankfurt a. M. mit

Jadwiga Prinzessin zu Hohenlohe-Öhringen, geb. 6. Oktober 1857 (lutherisch), Ehrendame des Kön. bayr. Theresienordens. [Schloß Jägersburg bei Forchheim in Oberfranken.]

Kinder 2r Ehe: 1) Hugo Alexander Felix Paul Maria Hyacinth Friedrich Wilhelm Ludwig Erich, geb. 11. März 1881 zu Au.

2) Moritz Erich Alexander Aloys Felix Christian Franz, geb. 2. April 1882 zu Linz in Oberoesterreich.

3) Waldemar Erich Kraft Hyacinth, geb. 20. Juni 1886 zu Bamberg.

Großvatersbruders-Sohn.

† Gustav (geb. 9. Oktober 1794, † 15. Dezember 1860, Ehrenritter des souver. Malteserordens, K. K. Kämmerer, verm. 19. Januar 1833 mit Anna Freiin von Schloißnigg [geb. 19. Oktober 1803, † 12. August 1846]).

Tochter: Anna Josefe, geb. 15. Dezember 1833, StkrD., verm. 9. September 1854 mit Franz Grafen Schmidegg von Sar-Ladány, K. u. K. Kämmerer. [Gmunden in Oberoesterreich.]

II. Linie.

[Evangelisch. — Immatrikuliert in die Kön. bayr. Adelsmatrikel bei der Grafenklasse 29. Dezember 1818.]

Erich Christian Graf von Bentzel-Sternau und Hohenau, geb. 15. Dezember 1819 (des 13. August 1849 † Grafen Christian Ernst, vormal. Frankfurter Staats- und Finanzministers, Sohn), verm. 18. Mai 1846 mit

Anna Regula Aeberli, geb. 4. März 1823. [In Amerika.]

Digitized by

Berchem.

[Katholisch. — Bayern und Oesterreich (Böhmen). — Böhm. Frhr. d. d. Wien 23. Januar 1683, Reichsgrf. d. d. Wien 4. Februar 1772. — S. Handbuch, S. 44; vgl. auch den Artikel „Berchem" im Taschenbuch der Freiherrlichen Häuser.]

I. Berchem.

Maximilian Sigismund Rudolf Graf von Berchem, geb. 22. September 1841, Kön. bayr. Kämmerer und Oberstleutnant à la suite der Armee, Kaiserl. deutscher Wirkl. Geh. Rat, verm. 10. Juni 1879 zu Salzburg mit

Ernestine Markgräfin Pallavicini, geb. 11. September 1849. [München.]

Kinder: 1. Walter Kaspar Hippolyt, geb. 13. März 1880 zu Wien.
2. Johannes Hippolyt Maria, geb. 12. Juni 1881 zu Wien.
3. Maria Caroline Sofie, geb. 22. April 1883 zu Wien.
4. Hilda Julie Maria, geb. 23. März 1886 zu Berlin.
5. Charlotte Mechtilde Julie Marie, geb. 2. Juni 1887 zu Berlin.
6. Carl Maximilian Kaspar Hippolyt Marie, geb. 9. Februar 1889 zu Berlin.

Schwestern.

1. Julie Sofie Amalie, geb. 30. August 1840, verm. 27. Juni 1863 mit Carl Frhrn Gemmingen von Massenbach, Kön. bayr. Kämmerer und Major a. D.
2. † Charlotte Amélie (geb. 22. Oktober 1843, † 28. Januar 1892 zu Sandersdorf), verm. 24. November 1868 zu Hof-Hegnenberg mit Eugen Frhrn von Bassus (lutherisch), Herrn auf Sandersdorf und Eggersberg, Kön. bayr. Kämmerer.

Mutter.

Sofie geb. Freiin von Eichthal, geb. 18. Septbr. 1815, verm. 26. Juni 1837 mit dem Grafen Kaspar (geb. 6. März 1807, † 28. August 1881), Kön. bayr. Kämmerer und Major à la suite. [München.]

Vatersbrüder.

1. † Sigmund Carl Borromäus Maximilian Kaspar Melchior Balthasar Johann Nepomuk Josef Aloys Albert (geb. 14. November 1792, † 1. Juni 1869, Herr auf Piesing und Haiming in Oberbayern [dieser Besitz ist, als Fideikommiß konstituiert, auf seinen Enkel Sigmund Frhrn von Ow übergegangen], Kön. bayr. Kämmerer und Legationsrat a. D., verm. 15. Mai 1831 mit Ascania Freiin von Krauß [geb. 17. Juli 1812, † . . August 1890 zu München]).

   Töchter: 1) Clotilde Sofie Henriette, geb. 19. Februar 1835 zu Piesing, verm. 25. Mai 1857 zu Piesing mit Rudolf Frhrn von Handel († 17. September 1879), Präsidenten des K. K. Landgerichts zu Linz.

   2) Ludovica Helene Henrica Ascania, geb. 31. Juli 1838 zu Piesing, verm. 10. September 1866 zu Piesing mit Maximilian Frhrn von Ow, Kön. bayr. Kämmerer und General der Infanterie a. D., vormal. Oberhofmeister J. K. H. der Prinzessin Amalie von Bayern.

Digitized by Google

2. † Cajetan (geb. 31. Mai 1795, † 14. Juli 1863; s. unten II. Berchem-Haimhausen).

II. Berchem-Haimhausen.

[Oesterr. Namen- und Wappenvereinigung mit Haimhausen 28. Juni 1819 (Diplom 15. Oktober 1848); böhm. Inkolat im Herrenstande 8. August 1820.]

Hans-Ernst Sigismund Johanna Graf von Berchem-Haimhausen, geb. 20. September 1823 (des 14. Juli 1863 † Grafen Cajetan [s. oben I.], Kön. bayr. Kämmerers und Hauptmanns à la suite, Sohn), Herr auf Kuttenplan im Kreise Eger in Böhmen, K. u. K. Kämmerer.

Berchtold.

[Katholisch. — Oesterreich und Ungarn. — Rittermäßiger Reichsadel d. d. Prag 5. Januar 1616, Landmann von Oberoesterreich d. d. Wien 6. Januar 1626; Reichsadelsbestätigung und Wappenbesserung d. d. Wien 6. Juli 1627, alter rittermäß. Reichsadel d. d. Wien 20. September 1627; Landmann von Niederoesterreich 28. Februar 1628; erbländ.-oesterr. Frhr. mit den Prädikaten „von und zu Ungarschitz, Fratting und Pullitz" d. d. Wien 25. April 1633, Reichsfrhr. d. d. Wien 4. Mai 1633, Reichsgrf. d. d. Wien 29. Juli 1678. — S. Handbuch, S. 45.]

I. Matthias-Ernestinische Linie.

1. Ast.

Sigismund Samuel Korsinus Graf Berchtold, Freiherr von und zu Ungarschitz, Fratting und Pullitz, geb. 6. Februar 1834 zu Buchlau (des 26. November 1869 † Grafen Sigismund Corsinus Sohn), Fideikommißherr des Fürstl. Sinzendorfschen mährischen Pekunial-Fideikommisses, Herr der Herrschaft Buchlau mit Zierawitz im Kreise Hradisch in Mähren und der Güter Pressing im Oedenburger, Csicsmán und Szavesina im Trentschiner Komitat, K. u. K. Kämmerer, GRat, Delegierter des K. K. Ackerbauministeriums und Präsident des Vereins zur Förderung der Pferdezucht in Mähren, Mitglied des Abgeordnetenhauses des Reichsrats und des mährischen Landtages, verm. 8. Juli 1860 zu Obřistwi in Böhmen mit

Josefine Gräfin zu Trauttmansdorff-Weinsberg, geb. 13. Juni 1835 zu Berlin, StkrD. und K. u. K. PD. (s. Goth. Hofkal., II. Abt.). [Buchlau und Wien.]

Sohn: Leopold Anton Johann Sigismund Josef Corsinus Ferdinand, geb. 18. April 1863 zu Wien, K. u. K. Kämmerer, Bezirkskommissar bei den politischen Behörden in Mähren und Leutnant der Reserve des Dragonerregiments Kaiser Franz Nr. 1.

Schwester.

Ludmilla Gizella Theresia, geb. 20. April 1831, verm. 20. Februar 1848 mit Hubert de la Fontagne, Grafen von Harnoncourt-Unverzagt.

Digitized by Google

2. Ast.

[Abstammend vom Grafen Carl Gustav (geb. 29. Juni 1761, † 16. Mai 1813 [Großvatersbruder des Grafen Sigismund]), K. K. Kämmerer, verm. I) 26. Juli 1792 mit Maria Anna Gräfin von Edling († 1802); II) 17. Juli 1804 mit Emilie Freiin von Schell-Bauschlott († 7 Januar 1812). Er war der Urgroßvater des nachstehenden Grafen Ottokar.]

Ottokar Prosper Carl Graf Berchtold, Freiherr von und zu Ungarschitz, Fratting und Pullitz, geb. 19. April 1874, Herr der Herrschaft Nezdaschow ($0_{,46}$ QM.) im Kreise Prachin in Böhmen.

Geschwister.

1. Maria Vincentia Pauline Sofie, geb. 10. November 1869, verm. 16. April 1890 zu Wien mit Zdenko Grafen von Waldstein-Wartenberg auf Ouholitschek im Kreise Prag.
2. Carl, geb. 13. November 1876, Zögling der K. K. Theresianischen Akademie zu Wien.
3. Gisella, geb. 7. Februar 1882.

Mutter.

Giulietta geb. Gräfin von Bulgarini, geb. 16. Februar 1850, verm. 20. Januar 1869 zu Chottowin mit dem Grafen Bohuslaw (geb. 7. Oktober 1841, † 7. Mai 1885), Herrn der Herrschaft Nezdaczow.

Vaters-Halbschwester

aus des Großvaters erster Ehe:

Zdenka Feodorowna Anna, geb. 9. November 1832, verm. 15. Februar 1849 mit Aloys Grafen von Montalban zu Cornigliano.

Großvatersbruder.

† Anton (geb. 2. Juni 1809, † 19. Oktober 1841, Herr der Herrschaft Prosec-Posna in Böhmen, K. K. Kämmerer, verm. 23. Januar 1833 mit Maria Freiin Henniger von Seeberg [geb. 4. September 1810, † 31. Mai 1883], StkrD.).

Kinder: 1. † Carl (geb. 1835, † 19. April 1873), Gutsbesitzer zu Jesenic, K. K. Leutnant a. D., verm. 1860 mit

Marie Morbitzer von Morgenstern.

Kinder: 1) Anton, K. u. K. Hauptmann im tiroler Jägerregiment Kaiser Franz Joseph.
2) Marie.
3) Carl, K. u. K. Leutnant bei Herzog von Cumberland Inf.-Reg. Nr. 42.
4) Friedrich, K. K. Oberleutnant im Landwehrbataillon Zara.
5) Josef, stud. theol. im Prager theol. Seminar.

2. Franziska, geb. 2. Oktober 1838, verm. I) 1864 mit Rudolf Fiedler († 1876), K. K. Major beim Militär-Fuhrwesenskorps und Inspektor der Fuhrwesensabteilung in Mähren; II) 1877 mit Carl Schwab († 1878), K. K. Major a. D. [Preßburg.]

II. Jakob-Philippinische Linie.

Richard Graf Berchtold, Freiherr von und zu Ungarschitz, Fratting, und Pullitz, geb. 1837, Herr der Herrschaft Nagy-Oroszi im Neograder Komitat in Ungarn, K. u. K. Kämmerer, verm. 23. Januar 1862 zu Budapest mit

ed by Google

Elisabeth Gräfin Bánffy von Losontz, geb. 13. April 1841 (reformiert), StkrD. und K. u. K. PD. [Oroszi und Budapest.]

Kinder: 1. Miklós (Nikolaus), geb. 20. Dezember 1862, K. u. K. Leutnant im Jazygier und Kumanier Husarenregiment Prinz Friedrich zu Liechtenstein Nr. 13.

2. Charlotte, geb. 22. Dezember 1864.

Geschwister.

1. Franziska, geb. 5. Mai 1835, verm. 1853 mit dem Marquis San Angelo zu Neapel († 1865).
2. Gabriele, geb. 5. Mai 1836, verm. 1855 mit Jean de Vegely. [Freiburg in der Schweiz.]
3. Arthur, geb. 1843, Herr der Herrschaft Moslavina in Kroatien, verm. mit

. . . . . .

Mutter.

Mathilde geb. Strachan, verm. mit dem Grafen Anton (geb. 1798, † 4. Juni 1875), Herrn der Herrschaft Fülek ꝛc., K. K. Kämmerer. [Venedig.]

Vatersbruder.

† Josef (geb. 1799, † 5. Februar 1840, K. K. Kämmerer, verm. I) mit Franziska Gräfin Radetzky von Radetz; II) 1827 mit Ottilie Gräfin von Forgách [geb. 1810, † im Oktober 1860], war wiederverm. mit Edmund Hye Edlem von Hyeburg [† 1851]).

Kinder 2r **Ehe:** 1. † Ladislaus (geb. 16. Februar 1829, † im April 1885), Herr der Herrschaft Nagy-Surány in Ungarn, Kön. ungar. Obergespan des Neutraer Komitats, verm. I) 29. März 1853 mit Anna Gräfin Török von Szendrö (geb. 15. April 1836, † 28. April 1865); II) 17. November 1866 mit

Josefine Gräfin Török von Szendrö, geb. 8. Dezember 1834, StkrD., Schwester der Vorigen.

Kinder: a) 1r **Ehe:** 1) Josefine, geb. 21. Dezember 1853, verm. mit . . . . . .

2) Rosa, geb. 5. April 1856, verm. 25. September 1881 zu Nagy-Surány mit Julius Frhrn Révay von Réva.

3) Eugenie, geb. 23. Mai 1858.

4) Maria Theresia Ludovica, geb. 23. April 1861, verm. 21. Oktober 1882 zu Nagy-Surány mit Paul Frhrn Weiß von Horstenstein, Herrn der Herrschaften Kálácz und Becsény im Neutraer Komitat in Ungarn.

— b) 2r **Ehe:** 5) Kasimir, geb. 14. April 1877, K. u. K. Edelknabe, Zögling der K. K. Theresianischen Akademie.

2. Eugenie, geb. 1831, verm. 1854 mit Nicolaus Grafen Waß († 22. Januar 1872), K. K. Rittmeister a. D.
3. Henriette, geb. 8. März 1837, verm. 15. April 1858 mit Gottfried Frhrn von Mattencloit († 13. Februar 1873), K. K. Rittmeister a. D.

Digitized by Google

Berényi.

(Im Mannesstamme erloschen.)

[Katholisch. — Ungarn. — Ungar. Grf. d. d. Wien 5. April 1720 (für den Frhrn Georg). — S. Handbuch, S. 47.]

I. Linie, auf Bodok und Karáncs-Berény.

† Franz Graf Berényi von Karáncs-Berény (geb. 6. März 1818, † 1. Juni 1888 [des 11. September 1853 † Grafen Nicolaus, K. K. Kämmerers, Sohn]), Herr der Herrschaften Bodok und Pazolay im Neutraer Komitat und Karáncs-Berény im Neograder Komitat, verm. I) 9. Juni 1856 mit Agnes Freiin von Orczy (geb. 14. April 1826, † 21. Dezember 1876), StkrD. und K. u. K. PD.; II) im Dezember 1886 mit

Irma Blach.

Schwestern.

1. Auguste, geb. 6. Dezember 1816, verm. 25. April 1855 mit Simon von Banffay.
2. Sidonie Marie Adele Luise Caroline Julie, geb. 22. Juli 1819 verm. 23. Juli 1839 mit Adolf Grafen Degenfeld-Schonburg (reformiert; † 18. Januar 1887), K. K. Kämmerer und Rittmeister a. D.
3. Aloysia, geb. 23. Januar 1831, verm. 16. Februar 1857 mit Carl Grafen Zay von Csömör (reformiert; † 8. Oktober 1871), K. K. Kämmerer ꝛc. [Preßburg in Ungarn.]

II. Linie, auf Beczkó im Trentschiner Komitat.

(Im Mannesstamme erloschen.)

† Leo Graf Berényi von Karáncs-Berény (geb. 29. Januar 1829 zu Stuhlweißenburg, † im Januar 1888 [des 25. Juni 1868 † Grafen Johann Nepomuk, K. K. Kämmerers, Sohn]).

Schwestern.

1. Gisela, geb. 2. Mai 1830 zu Stuhlweißenburg, verm. I) 24. Februar 1849 mit Moritz Ambró von Adamósz († im September 1879); II) 22. Oktober 1879 mit August Grafen Bécsey von Hajnácskeö († 22. Oktober 1879), K. K. Kämmerer und Major a. D.
2. Johanna, geb. 24. April 1834 zu Stuhlweißenburg, verm. 6. Juni 1849 zu Beczkó mit Maria Alfred Reviczky von Revisnye, Istvándi und Körmes Háza.

Berg (in Rußland), s. Jahrgang 1882, S. 87.

Berg-Schönfeld*.

[Evangelisch. — Preußen (Provinz Brandenburg). — Neumärkischer Uradel; preuß. Graf nach dem Rechte der Erstgeburt d. d. Charlottenburg 30. November 1842; der Grafentitel ist zugleich an den Besitz des Majorats Schönfeld (schon

ed by Google

1375 Familienbesitz) mit Klein-Spiegelberg (zusammen 5245 Morgen) im Kreise Prenzlau, Reg.-Bezirks Potsdam, geknüpft. — S. Handbuch, S. 47.]

Carl Ludwig Graf von Berg-Schönfeld, geb. 12. Februar 1825 (des 28. Dezember 1847 † Grafen Carl Ludwig Sohn), Majoratsherr, verm. I) 29. Oktober 1847 mit Clara von Olszewska (geb. 20. November 1821, † 23. November 1882); II) 30. November 1884 zu Helgoland mit

Christiane Simens.

Kinder 1r Ehe: 1. Katharina Johanna von Berg, geb. 24. Februar 1849, verm. 28. April 1875 zu Berlin mit Aemil Stern, Kön. preuß. Oberst und Kommandeur des Feld-Artillerieregiments von Peucker (schles.) Nr. 6.

2. Clara Luise von Berg, geb. 28. Juli 1854, verm. 1. Juni 1877 zu Berlin mit Friedrich Wilhelm Johann Gottlob Philipp von Born-Fallois auf Sienno bei Bromberg, Kön. preuß. Hauptmann a. D. und Mitglied des preuß. Abgeordnetenhauses.

3. Carl Ludwig Hermann Kurt von Berg, geb. 25. Februar 1856, Kön. preuß. Landrat des Kreises Gifhorn in der Provinz Hannover und Premierleutnant der Reserve des 1. Garde-Ulanenregiments.

4. Elisabeth Ludovica von Berg, geb. 7. Oktober 1857, verm. 30. Mai 1879 zu Berlin mit Josef von Fallois, Kön. preuß. Major und Bataillonskommandeur im Kaiser Alexander Garde-Grenadierregiment Nr. 1.

5. Carl Ludwig Walther von Berg, geb. 1. Januar 1859, Kön. preuß. Premierleutnant im 2. Garderegiment zu Fuß, verm. 17. Mai 1888 mit

Hedwig Freiin von Wilmowski, geb. 30. Mai 1866.

Sohn: Carl Ludwig Walther Günther, geb. 29. September 1889 zu Berlin.

6. Elisabeth Anna von Berg, geb. 16. Oktober 1862, verm. 16. Oktober 1887 mit Egon Frhrn von Gayl, Kön. preuß. Oberst und Kommandeur des 2. Garderegiments zu Fuß.

Berghe von Trips.

[Katholisch. — Preußen (Rheinprovinz) und Oesterreich. — Niederrheinischer Uradel; Reichsgrf. d. d. Wien 27. März 1796, kurpfalzbayr. Anerkennung 8. April 1805, kön. preuß. Anerkennung des Grafenstandes durch Ministerialreskript d. d. 19. Oktober 1826. — Besitz: die Fideikommißrittergüter Hemmersbach im Kreise Bergheim (seit 1840 Fideikommiß) und Juntersdorf im Kreise Düren der Rheinprovinz. — Stammtafel im Jahrg. 1870, S. 108. — S. Handbuch, S. 48.]

Clemens Maximilian Hubertus Graf Berghe von Trips, geb. 29. Juni 1850, Fideikommißherr, Kön. preuß. Kammerjunker und Premierleutnant der Landwehrkavallerie, verm. 9. Juli 1889 zu Obsinnig mit

Eugenie Freiin von Fürstenberg-Stammheim, geb. 14. Juni 1871 (s. dieses Taschenbuch unter Fürstenberg, II. Linie). [Burg Hemmersbach]

Töchter: 1. Bertha Clementine Maria Anna, geb. 16. Auguſt 1889 zu Hemmersbach.
2. Margarethe Maria Aloiſia Leopoldine Huberta, geb. 3. September 1891 zu Obſinnig.

Schweſtern.

1. Anna Maria Franziſca Huberta, geb. 4. Oktober 1848.
2. Mechthildis Ottolina Johanna Maria Huberta, geb. 24. Mai 1853, Ehrendame des Kön. bayr. Thereſienordens, verm. 26. Februar 1878 zu Hemmersbach mit Dietrich Grafen Wolff-Metternich zur Gracht, Kön. preuß. Premierleutnant a. D.

Mutter.

Bertha geb. Gräfin Quadt-Wykradt zu Isny, geb. 7. Mai 1816 (ſ. Goth. Hofkalender, II. Abteil.), verm. 21. September 1846 zu Isny mit dem Grafen Eduard Franz Oscar Clemens (geb. 14. April 1814, † 14. Oktober 1856), Fideikommißherrn, Kön. preuß. Leutnant a. D.

Vatersbrüder.

1. † Maximilian Joſef Clemens (geb. 2. März 1817, † 9. September 1884, K. K. Oberſt a. D., verm. 12. April 1847 mit Sidonia von Kottowitz, Edler von Kortſchack [geb. 30. Juni 1823, † 21. April 1885 zu Wien]).
   Kinder: 1) Maximiliana, geb. 31. Auguſt 1848.
   2) Clemens, geb. 12. September 1852 zu Elmshorn in Holſtein, Beamter der oeſterr. Südbahngeſellſchaft, verm. 26. November 1878 zu Auſſig mit
   Eugenia Sylvia Carolina Edlen von Wölfel, geb. 26. November 1855 zu Laibach, des † Alexander Wölfel, K. K. Generalmajors a. D., und deſſen d. d. Wien 9. Juni 1871 als Witwe mit ihren Kindern in den oeſterreichiſchen Adelſtand erhobenen Gemahlin Maria Victoria geb. Lamberti Tochter.
   Sohn: Richard, geb. im September 1881.
   3) Sidonia, geb. 7. Dezember 1856.
   4) Victor Maximilian Clemens Otto, geb. 25. Mai 1858, Zivilingenieur zu Wien.
2. † Otto Maximilian Joſef Clemens (geb. 1. Oktbr. 1821, † 4. März 1882), Kön. bayr. Premierleutnant à la suite, verm. 12. März 1857 mit
   Albertine Freiin von der Rhoer, geb. 12. Januar 1831. [Haus Oſſenberg.]
   Kinder: 1) Luitpold Albert Maximilian Otto, geb. 2. Januar 1858.
   2) Carl Otto Albert Hubert, geb. 2. Januar 1859, Kön. preuß. Premierleutnant im magdeburg. Dragonerregiment Nr. 6.
   3) Maria Bertha Electa Ottilia, geb. 16. Juli 1860.
   4) Anna Maria Caroline Caſparina, geb. 22. Februar 1869.
   5) Maria Joſepha Bertha, geb. 26. Auguſt 1873.

gitized by Google

Berlepsch*.

[Evangelisch. — Preußen (die Provinzen Hessen-Nassau, Hannover und Sachsen). — Niedersächsischer, hessischer und thüringischer Uradel; preuß. Graf nach dem Rechte der Erstgeburt d. d. Berlin 27. August 1869; der Grafentitel ist zugleich mit dem Besitz des Majorats Berlepsch verknüpft. Durch Allerhöchste kön. preuß. Kabinettsordre d. d. Neues Palais bei Potsdam 18. September 1878 ist der Descendenz des Grafen Carl (s. unten), soweit dieselbe nicht in den Besitz des Grafentitels gelangt, die Führung des Freiherrentitels gestattet. — Gemeinschaftlicher Besitz beider Linien und (seit 3. September 1859) im Fideikommißverbande: die Rittergüter Schloß Berlepsch, Hübenthal, Ellerode, Neuenrode, Freudenthal, Fahrenbach, Dehrenbach und Hambach im Reg.-Bezirk Kassel, sowie Seebach, Welsbach und Großengottern im Kreise Langensalza in der Provinz Sachsen. — S. auch Taschenbuch der Freiherrlichen Häuser, Jahrg. 1887, S. 49. — S. Jahrg. 1875, S. 80.]

Carl Friedrich Ludwig Hans Graf von Berlepsch, geb. 17. Februar 1821, Fideikommißherr, Erbkämmerer in Kurhessen, Ehrenritter des Johanniterordens, Obervorsteher der ritterschaftlichen Stifter Kaufungen und Wetter, Mitglied des preuß. Herrenhauses auf Lebenszeit, verm. 16. April 1848 zu Kassel mit

Johanna Margarethe Theodore, geb. 26. April 1829, des † Johann Hermann Koch, Kurfürstl. hess. Staatsrats und Ministers des Innern, und der † Wilhelmine geb. Köber Tochter. [Schloß Berlepsch bei Witzenhausen.]

Söhne: 1. Hans Hermann Carl Ludwig Freiherr von Berlepsch, geb. 20. Juli 1850, verm. 8. August 1881 zu Bonn mit

Emma Caroline Wilhelmine, des Adolf von Bülow, Hzgl. braunschweig. Majors a. D., und der † Anna geb. Schmidt Tochter. [Münden bei Göttingen.]

Kinder: 1) Carl Adolf Wilhelm Otto, geb. 15. Mai 1882 zu Münden.
2) Anna Johanna Margarethe, geb. 9. Juni 1883 zu Münden.
3) Johanna Caroline Paula, geb. 11. November 1884 zu Münden.
4) Adolf Wilhelm Bernhard August, geb. 27. August 1888 zu Münden.
5) Margarethe Fanny Helene, geb. 12. April 1890 zu Münden.

2. Otto Heinrich Wilhelm Freiherr von Berlepsch, geb. 22. Januar 1852, Kön. preuß. Rittmeister a. D., verm. 4. Juni 1880 zu Berlin mit

Margarethe, geb. 14. November 1860 zu Brunn, des Heinrich von Oertzen auf Brunn und Rossow in Mecklenburg-Strelitz, Grhzgl. mecklenburg-strelitz. Kammerherrn, und der Luise Albertine geb. von Berlepsch Tochter.

Sohn: Hans Carl Heinrich Ludwig, geb. 20. April 1881.

Berlichingen.

[Evangelisch. — Baden und Württemberg. — Fränkischer Uradel; das Geschlecht gehörte seit den frühesten Zeiten zur reichsunmittelbaren Ritterschaft der Kan

Digitized by Google

Ottenwald und Kraichgau und in Franken und ist im Königreich Württemberg bei der Grafenklasse des ritterschaftlichen Adels immatrikuliert; württemb. Grf. 17. Juli 1859, oesterr. Präodalierung 17. September 1859. Mit dem grundherrl. Besitz in Baden ist die Wahl- und Stimmfähigkeit zur Ersten Kammer der badischen Landstände verknüpft und mit demjenigen in Württemberg die Wahl- und Stimmfähigkeit zur Ritterschaft der Kammer der Abgeordneten. — Beschreibung des Wappens im Jahrg. 1859, S. 77. — Über die Geschichte der Familie und die Stammtafeln s. Taschenbuch der Freiherrlichen Häuser, Jahrg. 1849, S. 30, und Jahrg. 1859, S. 37.]

Götz Maximilian Erich Graf von Berlichingen, geb. 4. November 1857 zu Mannheim, Majorats- und Grundherr auf Helmstadt mit Ingelheimer Hof im Kreise Heidelberg und Neunstetten im Kreise Mosbach des Großherzogtums Baden, Kön. preuß. Leutnant a. D. [Helmstadt.]

Geschwister.

1. Emma Pauline Ebba, geb. 28. November 1856 zu Mannheim, verm. 28. September 1875 zu Karlsruhe mit Wilhelm von der Schulenburg, Kön. preuß. Major a. D., Hzgl. sachsen-altenburg. Kammerherrn und Hofmarschall. [Altenburg.]
2. Charlotte Anna Ebba, geb. 18. August 1863 zu Mannheim, verm. 24. November 1883 zu Karlsruhe mit Hans Frhrn von Palm, K. u. K. Rittmeister bei Graf Neipperg Dragonern Nr. 12. [Olmütz.]
3. Erich Gustav Carl Josef Götz, geb. 2. November 1867 zu Mannheim, Herr der Rittergüter Rossach, Halsberg und Neuhof im Jagstkreise, Königreich Württemberg, Leutnant im 1. Kön. württemberg. Ulanenregiment König Karl Nr. 19. [Stuttgart.]

Mutter.

Ebba geb. Gräfin von Sparre-Kroneberg genannt von Bettendorff, geb. 6. Mai 1836, verm. 5. März 1856 zu Mannheim mit dem Freiherrn, nachmaligen Grafen Friedrich Wolfgang Götz (geb. 26. Juni 1826 zu Mannheim, † 23. Mai 1887 zu Heidelberg), Grundherrn auf Helmstadt und Neunstetten im Grhzgt. Baden, Herrn auf Rossach, Halsberg und Neuhof im Königreich Württemberg, K. K. Kämmerer und Major a. D., Erstem Vizepräsidenten der Ersten Kammer der badischen Ständeversammlung. [Karlsruhe.]

Vatersgeschwister.

(S. Taschenbuch der Freiherrlichen Häuser.)

Bernstorff.

[Evangelisch. — Preußen, beide Mecklenburg und Dänemark. — Mecklenburger Uradel; Reichsfrhr. d. d. Wien 8. Oktober 1716, dän. Grf. 14. Dezember 1767. — S. Handbuch, S. 50.]

I. Linie Gartow.

† Georg Christian Ernst Graf von Bernstorff (geb. 11. August 1829, † 12. Mai 1892 zu Gartow [des 25. Juni 1890 zu Gartow † Grafen

Digitized by Google

Christian August Bechtold, Erbherrn auf Gartow, vormals erbl. Mitglieds der Ersten Kammer der hannov. Ständeversammlung, Mitglieds des Staatsrats und Landrats a. D., Ehrenritters des Johanniterordens, Sohn]).

Geschwister.

1. Christian Joachim Hugo, geb. 31. Mai 1834, vormal. Kön. hannov. Rittmeister, verm. 4. August 1863 zu Kannstatt mit
Adelheid Freiin von dem Bussche-Ippenburg genannt von Kessell, geb. 7. Dezember 1837 (s. dieses Taschenbuch unter Bussche). [Eisenach.]
Kinder: 1) Günther, geb. 4. Mai 1864 zu Hannover, Grhzgl. mecklenburg. Amtsverwalter zu Boizenburg a. d. Elbe, Kön. preuß. Leutnant der Reserve des Grenadierregiments Nr. 89.
2) Andreas Gottlieb, geb. 26. Januar 1867.
3) Hedwig, geb. 22. Februar 1868.
4) Clara, geb. 10. November 1870.
2. Marie, geb. 26. Februar 1837, verm. 23. Juni 1857 mit Georg Frhrn von Rotenhan auf Neuenhof, Grhzgl. sächs. Kammerherrn ꝛc.
3. Luise Hedwig Auguste, geb. 3. Oktober 1838, verm. 9. Januar 1866 zu Gartow mit Rudolf Grafen Finck von Finckenstein auf Reitwein († 19. Mai 1886).
4. Elisabeth Sofie Auguste, geb. 8. Juni 1840, Diakonissin im Henriettenstift zu Hannover.
5. Berthold Hartwig, geb. 21. Januar 1842. Herr auf Wehningen und Jasebeck im Regierungsbezirk Lüneburg (Provinz Hannover) verm. I) 11. Januar 1870 mit Charlotte Freiin von Wangenheim a. d. H. Burg-Wake (geb. 7. Februar 1851, † 22. September 1879); II) 25. Oktober 1887 mit
Alma Freiin von Wangenheim, geb. 8. Mai 1864.
Kinder: a) 1r Ehe: 1) Georg-Ernst August, geb. 5. Oktbr. 1870.
2) Marie Amalie, geb. 8. April 1872.
3) Charlotte Anna Luise, geb. 17. September 1879 zu Gartow-Forsthof.
— b) 2r Ehe: 4) Joachim Bechtold Walrab, geb. 5. August 1888 zu Wehningen.
5) Christian Andreas, geb. 16. Dezember 1889 zu Wehningen.
6. Emma Frieda Clementine Caroline, geb. 7. Februar 1844.
7. † Christian Albrecht Wilhelm (geb. 4. April 1846, † 5. März 1886), Kön. preuß. Premierleutnant a. D., verm. 7. September 1872 zu Irmelshausen mit
Luise Freiin von Bibra, geb. 8. Januar 1850, Oberhofmeisterin J. K. H. der Frau Prinzessin Friedrich Leopold von Preußen.
8. Eberhard, geb. 28. Januar 1848, Grhzgl. mecklenburg-strelitz. Jagdjunker und Oberförster zu Hinrichshagen, Kön. preuß. Premierleutnant a. D., verm. 22. Juli 1879 mit
Elisabeth Freiin von Wangenheim a. d. H. Burg-Wake, geb. 28. Dezember 1852 zu Hannover, Schwester seiner † Schwägerin. [Hinrichshagen.]
Kinder: 1) Sigfried Kreuzwendedich, geb. 3. Oktober 1882 zu Hinrichshagen.

tized by Google

2) Thecla Veronica, geb. 15. Juni 1884 zu Hinrichshagen.
3) Maria Gertrud Martha, geb. 13. April 1886 zu Hinrichshagen.

9. Eleonore Anna Marie Luise, geb. 5. Januar 1855, verm. 12. Dezember 1888 mit Werner Karl Bernhard von dem Knesebeck auf Corvin, Kreis Lüchow.

Vatersbruder.

Friedrich Carl Arthur, geb. 21. Februar 1808, Erbherr auf Wedendorf, Hundorf, Bernstorff (seit ca 1167), Hansbagen und Alt-Karin im Großherzogtum Mecklenburg-Schwerin, Quaden-Schönfeld im Großherzogtum Mecklenburg-Strelitz, Grhzgl. mecklenburg-schwerin. Landrat, Kön. preuß. Kammerherr und Leg.-Rat a. D., Senior der gesamten Familie, verm. 16. Mai 1835 mit Friederike Auguste Marie Crescentia (geb. 12. Mai 1815, † 10. April 1880), des Werner Carl Borromäus von Miltitz, Kön. sächs. Hofmarschalls, und der Auguste geb. von Watzdorff Tochter. [Wedendorf bei Rehna in Mecklenburg-Schwerin.]

Kinder: 1. Andreas Gottlieb Carl Ernst, geb. 20. März 1837, Herr auf Alt-Steinhorst und Ankershagen in Mecklenburg-Schwerin, Mitbesitzer von Hundorf, verm. 1. Oktober 1867 zu Dreilützow mit
Clotilde Gräfin von Bernstorff, geb. 9. Januar 1843 (s. II. 2.). [Ankershagen in Mecklenburg.]

Töchter: 1) Hermine Friederike Auguste Henriette Clara Anna, geb. 22. Oktober 1868 zu Alt-Steinhorst.
2) Margarethe Ida Agnes Christiane Amélie Caroline, geb. 27. April 1870 zu Alt-Steinhorst, verm. 15. Juni 1889 mit Leopold von Buch, Rittmeister und Eskadronschef im 1. Grhzgl. mecklenburg. Dragonerregiment Nr. 17.
3) Ida Christiane Hermine Hedwig Adelgunde, geb. 19. August 1871 zu Alt-Steinhorst.
4) Elisabeth Bertha Ferdinande Joachime, geb. 16. April 1873 zu Alt-Karin.
5) Sofie Therese Albertine Gertrud Caroline, geb. 20. April 1876 zu Alt-Karin.
6) Auguste Frida Victoria, geb. 1. September 1882 zu Wedendorf.

2. † Werner Joachim Harry (geb. 4. März 1839, † 8. März 1890 zu Berlin), Mitbesitzer von Hansbagen, Grhzgl. mecklenburg-schwerin. Kammerherr, verm. 25. Oktober 1866 zu Eisenach mit
Elisabeth Riedesel Freiin zu Eisenbach, geb. 10. Juni 1844. [Bernstorff in Mecklenburg-Schwerin.]

Kinder: 1) Hermann Arthur Ludwig Andreas Berthold Wilhelm, geb. 15. Oktober 1867, stud. jur.
2) Andreas Christian August Bechtold Georg, geb. 14. Oktober 1868 zu Ludwigslust, Kön. preuß. Leutnant im magdeburg. Husarenregiment Nr. 10.
3) Anna, geb. 5. Juni 1871 zu Ludwigslust.
4) Dorothea, geb. 16. Mai 1874 zu Bernstorff.
5) Wilhelmine, geb. 9. September 1875 zu Bernstorff.

3. Bechtold Ernst Christian, geb. 27. Dezember 1840, Herr auf Beseritz in Mecklenburg-Strelitz, Grhzgl. mecklenburg-strelitzscher

Digitized by Google

Kammerherr und Regierungsrat a. D., verm. 20. September 1867 zu Doberan in Mecklenburg-Schwerin mit
Elisabeth, geb. 16. Oktober 1843, des † Ludwig von Arnim auf Lieblingshof und der Sofie geb. von Levetzow Tochter. [Beseritz.]
Kinder: 1) Auguste Sofie Caroline Theodore, geb. 25. Juli 1868 zu Schwerin, verm. 29. August 1890 mit Ludolf Frhrn von Maltzan, Kön. preuß. Leutnant der Reserve des 2. Garde-Ulanenregiments.
2) Hedwig, geb. 9. Juni 1870 zu Schwerin.
3) Ludwig Joachim Andreas Adolf Victor, geb. 4. Juli 1871 zu Doberan.
4) Marie Luise, geb. 21. August 1873 zu Neustrelitz.

4. Bechtold, geb. 20. Januar 1842, Mitbesitzer von Alt-Karin, verm. 31. Mai 1872 zu Doberan mit
Caroline von Arnim a. d. H. Lieblingshof, geb. 16. Oktober 1843, Zwillingsschwester seiner Schwägerin (s. oben). [Alt-Karin bei Gerdshagen in Mecklenburg-Schwerin.]
Söhne: 1) Bechtold Arthur Andreas Adolf, geb. 10. Juni 1882 zu Alt-Karin.
2) Werner Carl Ulrich Ernst August, geb. 11. April 1886 zu Alt-Karin.

5. Auguste Margaretha, geb. 13. April 1843, Herrin auf Grambow in Mecklenburg-Schwerin, verm. 23. Juni 1865 zu Wedendorf mit August Adolf von Passow († 30. April 1884), Grhzgl. mecklenburg-schwerin. Kammerherrn und Stallmeister. [Grambow.]

6. Hans Carl Gottfried, geb. 10. August 1846, verm. im Juni 1882 zu Helgoland mit
Anna Amalie Dorothea Hermine, geb. 26. Dezember 1859 zu Jena, des Kaufmanns Giesecke zu Leipzig Tochter. [Landschlacht bei Münsterlingen, Schweiz.]
Kinder: 1) Hedwig Eleonore Caroline Bertha Adolfine Babette, geb. 21. Oktober 1882 zu Würzburg.
2) Ferdinand, geb. 19. Mai 1884 zu Würzburg.
3) Angelo, geb. . . . . .
4) Tochter . . . . ., geb. . . . . 1891.

7. Therese Ferdinandine Anna Marie, geb. 27. September 1852, verm. 24. Juni 1881 zu Wedendorf mit Friedrich Riedesel Freiherrn zu Eisenbach, Kön. preuß. Major a. D. [Stendal.]

8. Ernst Eugen Hartwig Werner, geb. 17. Oktober 1854, Kön. preuß. Premierleutnant a. D., verm. 12. Februar 1881 zu Kassel mit
Elisabeth Freiin von Lützow genannt von Dorgelo, geb. 15. September 1858. [Quaden-Schönfeld in Mecklenburg-Strelitz.]
Kinder: 1) Arthur Ludwig Eugen Werner Joachim, geb. 27. Juni 1882 zu Kassel.
2) Ludwig Friedrich Andreas August Carl Hermann, geb. 24. Juli 1885 zu Kassel.
3) Ernst Eugen, geb. 7. November 1887 zu Kassel.
4) Angelica Alice Caroline Elisabeth Hedwig, geb. 22. Februar 1889 zu Hannover.
5) Werner, geb. 24. Februar 1891 zu Quaden-Schönfeld.

Digitized by Google

II. Linie Wotersen.

1. Gyldensteen-Wotersenscher Ast.

[Dänische Namen- und Wappenvereinigung mit „Gyldensteen" 21. März 1828 (für Erich Grafen von Bernstorff); desgl. 6. August 1873 (für des ebengen. Erich ältesten Sohn Johann und denjenigen Nachkommen des Mannesstammes, welcher in den Besitz der Grafschaft Gyldensteen gelangen wird).]

Johann Hartwig Ernst Lehensgraf von Bernstorff-Gyldensteen, geb. 18. Januar 1815 (succ. 4. Oktober 1837 seinem Vater, dem Lehensgrafen Erich, Kön. dän. Kammerherrn, Hofjägermeister und Landrat), Erbherr der Lehensgrafschaft Gyldensteen und auf Wotersen, Hetteln und Lanken, Erboberjägermeister des Herzogtums Lauenburg, Rechtsritter des Johanniterordens, Kön. preuß. Kammerherr und Wirkl. GRat, auch Kön. dän. Kammerherr und Hofjägermeister, verm. 17. Juli 1844 mit

Anna Gräfin von Hardenberg, geb. 8. Juni 1824. [Wotersen und Gyldensteen.]

Kinder: 1. Helene Adelaide Charlotte, geb. 11. April 1845, verm. 20. Juni 1871 mit . . . . . Erbst, Stallmeister.

2. Adele Thecla Luise Georgine Davide, geb. 29. Januar 1847, verm. 5. Januar 1866 mit Ernst Frhrn Knigge, Fideikommißherrn auf Endorf und Pfersdorf in der preuß. Provinz Sachsen.

3. Hugo Kuno Georg, geb. 5. März 1853, Grhzgl. mecklenburg-schwerin. Kammerherr und Premierleutnant a. D., verm. 7. Juni 1882 zu Celle mit

Anna Gräfin von Kielmansegg, geb. 5. Dezember 1863. [Raguth in Mecklenburg-Schwerin.]

Kinder: 1) Erich Adolf Ernst, geb. 26. Juni 1883 zu Raguth.
2) Thora Anna Ella, geb. 7. Februar 1886 zu Raguth.
3) Ingeborg Marie Adele, geb. 15. März 1890 zu Raguth.

Brüder.

1. † Christian Friedrich Carl (geb. 22. März 1816, † 25. Januar 1892 zu Plön, vormal. Kaiserl. deutscher Postdirektor zu Plön, verm. 21. März 1852 mit Anna Gräfin von Luckner [geb. 12. April 1834, † 12. Februar 1892 zu Plön]).

Kinder: 1) Heinrich Erich Ferdinand Hugo, geb. 11. Dezbr. 1852.
2) Anna Alette Adamine Henriette, geb. 13. Mai 1855.
3) Hans Nicolaus Ernst, geb. 26. Septbr. 1856, Kapitänleutnant in der Kaiserl. deutschen Marine, verm. 30. Juni 1886 mit Henriette Caroline Meta (geb. 22. Mai 1864, † 30. Mai 1891), des Professors Gerstenberg zu Plön Tochter.
4) Carl Adolf Christian Alexander, geb. 11. Oktober 1859, Kön. preuß. Premierleutnant im mecklenburg. Grenadierregiment Nr. 89, verm. 21. September 1882 zu Schwerin mit

Emilie, geb. 6. Juni 1859, des Grhzgl. mecklenburg-schwerin. Geh. Medizinalrats und Leibarztes Dr. med. Mettenheimer und der Amalie geb. von Schreeb Tochter.

Kinder: (1) Karoline Amalie Christiane Anna, geb. 16. Juni 1889 zu Schwerin, Erspekt. auf Utersen.

ed by Google

(2) Christian Friedrich Hermann, geb. 26. Juni 1891 zu Schwerin.

5) Erich Ulrich Christian August, geb. 8. März 1861, Kön. preuß. Premierleutnant im 1. thüring. Inf.-Reg. Nr. 31.

6) Ernst Ludwig Thomas Sofus, geb. 8. September 1867.

2. Friedrich Emil Hermann, geb. 20. April 1818, Herr auf Kattrup auf der Insel Seeland, verm. 23. September 1846 mit Christiane Ulrica Christine Katharina (geb. 6. Juli 1817, † 24. Novbr. 1874), des † Johann Kaspar von Mylius auf Stammhaus Rönninge-Sögaard, Kattrup, Lystrup, Mysenberg, Estruplund und Aarupgaard, Kön. dän. Kammerherrn, und der † Wilhelmine Christiane Ulrica geb. von Holstein-Rathlou Tochter. [Kattrup.]

Kinder: 1) Ulrich Johann August Graf von Bernstorff-Mylius, geb. 4. September 1847, succedierte am 24. November 1874 seiner Mutter in das Mylius-Raschenbergsche Fideikommiß [infolgedessen ihm die Annahme des Prädikats „Mylius" laut kön. dän. Patent vom 5. Juli 1861 gestattet war], Kön. dän. Hofjägermeister, verm. 10. Oktober 1877 mit

Marie Luise von Raben, geb. 9. Dezember 1856, des Josias von Raben-Levetzow auf Lekkende und Brimenwold, Kön. dän. Kammerherrn und Hofjägermeisters, und der Siegfriede geb. von Krogh Tochter.

Kinder: (1) Friedrich Victor Ernst, geb. 2. Juli 1878.

(2) Andreas Peter, geb. 10. Juni 1882.

(3) Magdalene Siegfriede Ulrica Marie, geb. 25. Februar 1884.

2) Adeline Charlotte Christiane, geb. 27. Juli 1851.

3) Johanna Alma Ulrica, geb. 18. Oktober 1854, verm. 3. September 1885 mit Arthur Georg Paul Klouman. [Norwegen.]

2. Dreilützow-Stintenburger Ast.

[Über die nähere Abstammung der beiden Äste siehe Jahrg. 1880, S. 92 u. 93.]

(Dreilützower Zweig.)

Hermann Albrecht Johann Hartwig Ernst Adolf Woldemar Carl Graf von Bernstorff, geb. 12. September 1856 (des 22. Juli 1876 † Grafen Hermann, Grhzgl. mecklenburg-schwerin. Kammerherrn und Oberjägermeisters, Sohn), Erbherr auf Dreilützow und Harst, Ehrenritter des Johanniterordens, Kön. preuß. Leutnant der Landwehrkavallerie, verm. 4. Oktober 1884 zu Kuchelmiß mit

Therese Gräfin Hahn, geb. 12. Januar 1866. [Dreilützow in Mecklenburg-Schwerin.]

Tochter: Alette Clara Ferdinandine Mathilde Erneſtine, geb. 3. Januar 1888 zu Dreilützow.

Geschwister.

1. Clara Luise Eleonore Caroline Adelgunde Clotilde Mariane, geb. 17. Januar 1838, Konventualin des adeligen Klosters zu Preetz. [Berlin.]

2. Agnes Ferdinandine Adolfine Anna, geb. 1. Mai 1840, verm. 29. Januar 1886 mit Carl Frhrn von Rössing auf Bahrenhof in Holstein, Kön. preuß. Major a. D.

Digitized by Google

3. Clotilde Henriette Caroline Charlotte Marie Christiane, geb. 9. Januar 1843, verm. 1. Oktober 1867 zu Dreilützow mit Andreas Grafen von Bernstorff a. d. H. Wedendorf auf Ankershagen (siehe I. Linie).
4. Luise Ida Auguste Albertine, geb. 26. Mai 1844, Schulfräulein des adeligen Klosters zu Itzehoe.
5. Ferdinandine Thecla Luise Emilie Caroline, geb. 14. Juni 1845, verm. 27. August 1875 zu Dreilützow mit Max Grafen Hahn auf Kuchelmiß ꝛc.
6. Gertrud Helene Luise Ida Hermine Elisabeth, geb. 14. Dezember 1847, Konventualin des adeligen Klosters zu Ütersen.
7. Frida Marie Sofie Auguste, geb. 16. Januar 1849, Konventualin des adeligen Klosters zu Ütersen, Hofdame J. Durchl. der Fürstin zu Schaumburg-Lippe.
8. Auguste Elisabeth Nancy, geb. 13. Dezember 1851, Konventualin des adeligen Klosters zu Ütersen.
9. Andreas-Gottlieb Sigurd Emil Carl, geb. 4. September 1858, Ehrenritter des Johanniterordens, Kön. preuß. Premierleutnant a. D. [Wernigerode.]

Vatersbruder.

(Stintenburger Zweig.)

† Albrecht (geb. 22. März 1809, † 26. März 1873 zu London), Erbherr auf Stintenburg und Bernstorff im Kreise Herzogtum Lauenburg, Ritter des Schwarzen Adlerordens, Kön. preuß. Kammerherr und Staatsminister, Kaiserl. deutscher außerordentl. und bevollm. Botschafter zu London, verm. 21. Juli 1839 mit

Anna Freiin von Könneritz, geb. 23. Mai 1821 (s. dieses Taschenbuch unter Könneritz), Ehrendame des Kön. bayr. Theresienordens. [Berlin und Stintenburg.]

Kinder: 1. Andreas Petrus Albrecht, geb. 20. Mai 1844 zu Berlin, Erbherr auf Stintenburg und Bernstorff im Kreise Herzogtum Lauenburg, Rechtsritter des Johanniterordens, Ritter des Deutschen Ordens (Ballei Utrecht), Kön. preuß. Kammerherr und Geh. Oberregierungsrat, vortragender Rat im Ministerium der geistl. Angelegenheiten, verm. 6. September 1881 zu Bel-Air bei Vevey mit

Augusta, geb. 6. September 1860, des † Heinrich von Hottinger zu Bel-Air, Rechtsritters des Johanniterordens, Staatssekretärs des Kantons Zürich, und der † Henriette geb. Gräfin von Waldersee Tochter. [Berlin.]

Söhne: 1) Albrecht Theodor Andreas, geb. 6. März 1890 zu Berlin.
2) Heinrich Eduard Eberhard Hieronymus, geb. 25. April 1891 zu Berlin.
3) Sohn . . . . . , geb. 21. Juni 1892 zu Berlin.

2. Marie-Therese Luise Rosa Sophia Anna, geb. 12. Juni 1848 zu Linz a. d. Donau, Erspekt. auf Preetz.
3. Friedrich-Wilhelm Otto Richard Fortunato Albrecht, geb. 8. Dezember 1853 zu Neapel, Ritter des Deutschen Ordens (Ballei Utrecht), Kön. preuß. Leutnant a. D., verm. 15. Februar 1879 zu Berlin mit Auguste Freiin von Gutschmid (geb. 21. März 1853; geschieden 12. Juli 1889).

Digitized by Google

4. Victoria Anna, geb. 19. Februar 1857 zu London, Erspekt. auf Preetz.
5. Albrecht-Percy Carl Leo Adolf Robert, geb. 17. Juni 1858 zu London, Dr. jur., Ehrenritter des Johanniterordens, Kön. preuß. Landrat des Kreises Ostprignitz und Premierleutnant der Reserve des 1. Garde-Dragonerregiments Königin von Großbritannien und Irland. [Kyritz.]
6. Johann-Heinrich Andreas Hermann Albrecht, geb. 14. November 1862 zu London, Kön. preuß. Premierleutnant im 2. Garde-Feldartillerieregiment, kommand. zum Auswärtigen Amt des Deutschen Reichs, verm. 14. November 1887 zu Berlin mit

Jeanne, geb. 13. Dezember 1867, des Edward Luckemeyer, Rentiers, zu New York Tochter.

Kinder: 1) Luise Alexandra Myrrha Sidonia Anna, geb. 3. November 1888 zu Berlin.
2) Christian-Günther Josef Victor Eduard Albrecht, geb. 29. März 1891 zu Berlin.

3. Ast.

[S. Jahrgang 1880, S. 93.]

Magnus Friedrich Albert Louis Hermann Graf von Bernstorff, geb. 14. September 1841 (des 13. Oktober 1879 † Grafen Egmont Sohn), Kön. preuß. Oberstleutnant a. D., verm. 25. April 1872 zu Goslar mit

Sofie Caroline Conradine Elise, geb. 18. Mai 1844, des † Medizinalrats Hennecke zu Goslar Tochter. [Königsberg i. Pr.]

Kinder: 1. Arthur Rudolf Adolf Hermann, geb. 10. April 1873 zu Sonderburg, Kön. preuß. P.-Fähnrich im 3. Garde-Grenadierregiment Königin Elisabeth.
2. Bechtold Arthur Wilhelm Hermann, geb. 23. Juli 1876 zu Sonderburg, Kön. preuß. Kadett zu Groß-Lichterfelde.
3. Anna Thecla Elisabeth Emma, geb. 5. Oktbr. 1877 zu Sonderburg.

Schwestern.

1. Elisabeth Thecla Mathilde Irmengard, geb. 3. Februar 1844, Schulfräulein des adeligen Klosters zu Preetz. [Hannover.]
2. Frida Auguste Clotilde Adolfine, geb. 6. April 1849, verm. 9. Juli 1881 mit Hans Carl von Reutter, K. K. Oberst a. D. [Teplitz.]

Vatersbruder.

† Gustav Carl Emil (geb. 2. Juli 1811, † 27. November 1870), Grhzgl. oldenburg. Kammerherr, verm. 23. März 1838 mit

Marie Gräfin von Holstein a. d. H. Neverstorf, geb. 11. September 1813. [Kiel.]

Töchter: 1. † Luise Ernestine Ida Josefine Egmonta (geb. 28. Dezember 1838, †, Schulfräulein des adeligen Klosters zu Itzehoe).
2. Fanny Henriette Alwine Isidore, geb. 1. September 1840, Erspekt. auf Preetz.

Digitized by Google

Beroldingen.

[Katholisch. — Württemberg, Oesterreich und Ungarn (Kroatien). — Schweizer Uradel; Reichsgrf. d. d. Wien 14. Februar 1800. — Stammtafel im Jahrgang 1871, S. 92. — S. Handbuch, S. 54.]

Constantin Josef Clemens Graf von Beroldingen, geb. 24. Mai 1858, Premierleutnant à la suite des 1. Kön. württemberg. Ulanenregiments Nr. 19, kommandiert zur Dienstleistung beim Kön. preuß. 2. Garde-Ulanenregiment, verm. 25. November 1880 mit

Mary Kaupe, geb. 16. September 1862.

Kinder: 1. Marie Luise, geb. 19. November 1881.

2. Cäsar Josef Ernst Alexander Hektor, geb. 12. Dezember 1882.

3. Priska Felicitas Anna Luise, geb. 19. Oktober 1885.

Schwester.

Caroline Luise Marie Elisabeth, geb. 18. Dezember 1859, verm. 2. Juni 1879 mit Erwin Frhrn Seutter von Lötzen (lutherisch), Rittmeister und Eskadronschef im 2. Kön. württemberg. Ulanenregiment Nr. 20 (geschieden).

Mutter.

† Luise geb. Gräfin zu Lodron-Laterano (geb. 1. Oktober 1835, † 9. Mai 1892 zu Wien, StkrD., verm. 30. April 1857 zu Wien mit dem Grafen Cäsar [geb. 9. Juli 1824, † 18. Mai 1878], Mitbesitzer von Horn in Württemberg, Kön. württemberg. Generalmajor, Adjutanten und Hofmarschall a. D.).

Vatersbrüder.

1. Franz Josef Carl Clemens, geb. 7. Juni 1826, Fideikommißherr auf Schönbichl, Aggstein, Seyring, Helma ꝛc. in Niederoesterreich, Mitbesitzer von Horn in Württemberg, K. u. K. Kämmerer und Hauptmann a. D., verm. mit

Maria Theresia Révay, geb. 17. September 1833. [Wien.]

Tochter: Gisela Maria Theresia, geb. 5. Juli 1859, verm. 17. September 1883 zu Schönbichl mit Gustav Grafen Vetter von der Lilie, K. u. K. Oberleutnant im Kriegsarchiv des Generalstabs.

2. † Clemens Josef Leopold (geb. 23. Juni 1828, † 29. Dezember 1884), Kön. württemberg. Oberst a. D., verm. 20. Juni 1876 zu Hochberg mit

Alexandrine Freiin von Hügel, geb. 3. August 1843.

Söhne: 1) Alexander Clemens Carl Moritz, geb. 17. Mai 1877 zu Hochberg.

2) Clemens Paul Julius Richard Constantin, geb. 2. Juli 1878 zu Hochberg.

3) Egon Julius, geb. 24. September 1885 zu Hochberg.

3. Paul Max Wilhelm, geb. 25. Januar 1830 zu Krailsheim, Großkomtur des Deutschen Ordens zu Möttling, Administrator der Deutschen Ritter-Kommende zu Laibach, K. u. K. Kämmerer und Major a. D.

4. Carl Josef, geb. 28. August 1833, K. u. K. Kämmerer, Oberst und Kommandant der 2. Infanteriebrigade.

5. Alfred Maximilian, geb. 28. Oktober 1836, Mitbesitzer von Horn in Württemberg, Kön. württemberg. Rittmeister à la suite der Armee [Kannstatt], verm. mit

Digitized by Google

Katharina Dorothea Vogel, geb. 31. Mai 1839 zu Darmstadt. [Kassel.]

Kinder: 1) Alfred, geb. 5. Dezember 1863. [St. Louis.]
2) Helene Josefine Anna, geb. 18. September 1868, Ordensdame des Albertus-Carolinenstiftes zu Freiburg i. Br. [Stuttgart.]
3) Franz Hector, geb. 8. März 1873.

Großvaters-Halbbruder.

† Paul Ignaz Josef (geb. 26. Juli 1804, † 8. April 1875 zu Ratzenried, Herr des Mannlehens Ratzenried im Oberamt Wangen des Königreichs Württemberg, Kön. württemberg. Kammerherr, verm. 5. November 1831 zu Stuttgart mit Charlotte Freiin Varnbüler von und zu Hemmingen (geb. 5. Oktober 1810, † 13. Mai 1868], StkrD.).

Kinder: 1. Isabella Sofie Caroline, geb. 10. Februar 1834, verm. 3. Februar 1863 zu Ratzenried mit Franz Frhrn von Schütz-Pflummern, Kön. württemberg. Kammerherrn.
2. Paul Max Franz Carl Hektor, geb. 6. Juni 1835, Herr der Herrschaft Slanje in Kroatien, verm. 1. Dezember 1866 mit
Natalie Pásthory von Felsö-Pásthory, Herrin der Herrschaft Ljubescica in Kroatien.
Söhne: 1) Paul, geb. 7. November 1867.
2) Sigmund Mathilde, geb. 9. März 1869, K. u. K. Leutnant der Reserve des Ulanenregiments Nr. 12.
3) Erwin Alfred, geb. 12. Februar 1870.
4) Ivo Emmerich, geb. 29. Februar 1872.
3. Charlotte Ernestine Mathilde, geb. 18. August 1842, StkrD.
4. Franz Max Ernst Götz, geb. 16. Januar 1846, Fideikommißherr auf Ratzenried, Kön. württemberg. Kammerherr, dienstthuend bei J. Maj. der Königin von Württemberg, verm. 16. Juli 1879 zu Hagenau mit
Maria Freiin von Handel, geb. 15. Februar 1857.
Töchter: 1) Maria Immaculata Emma Mathilde Flora Charlotte, geb. 28. April 1880 zu Stuttgart.
2) Olga Maria Honorine, geb. 30. Januar 1882 zu Stuttgart.
3) Gabriele Maria Flora, geb. 19. August 1883 zu Ratzenried.
5. Maria, geb. 2. August 1853 zu Ratzenried.

Bethlen, s. Jahrg. 1872, S. 80.

(Neuere Nachrichten über den Personalbestand sind trotz vielfacher Bemühungen nicht zu erlangen.)

Digitized by Google

Bethuſy-Huc.

[Evangeliſch. — Preußen (die Provinzen Schleſien und Poſen). — Reichsgrf. d. d. Schwetzingen 18. Septbr. 1773 (vom Kurfürſten Carl Theodor von der Pfalz) [1]; kön. preuß. Genehmigung, fortan den eigentlichen und alten Namen „Huc“ dem ſeither gebräuchlichen Namen „Bethuſy“ anzuhängen d. d. Berlin 27. März 1859. — Stammtafel im Jahrg. 1877, S. 83. — S. Handbuch, S. 57.]

Eduard Georg Graf von Bethuſy-Huc, geb. 3. September 1829 zu Bankau (des 4. Juni 1833 † Grafen Heinrich, Kön. preuß. Rittmeiſters a. D. und Landesälteſten des Kreiſes Kreutzburg, Sohn), Erbherr der Herrſchaften Bankau mit Breſinke (2400 Hekt.) im Kreiſe Kreutzburg und Albrechtsdorf (1200 Hekt.) mit Lowoſchau (570 Hekt.) im Kreiſe Roſenberg in Schleſien, Rechtsritter des Johanniterordens, Kön. preuß. Landrat a. D., verm. 14. April 1855 zu Klinge mit

Marie Emmy Caroline, geb. 27. Juni 1837 zu Hirſchberg, des † Emil von Ohlen und Adlerskron a. d. H. Altſtadt-Ramslau, Kön. preuß. Majors a. D., und der Maria geb. von Byern Tochter. [Bankau.]

Kinder: 1. Ella Charlotte Emmy, geb. 31. Auguſt 1856, verm. 3. Auguſt 1874 zu Bankau mit Wilhelm Grafen von Moltke, Fideikommißherrn auf Creiſau, Kön. preuß. Oberſtleutnant und Kommandeur des Leib-Küraſſierregiments Großer Kurfürſt (ſchleſ.) Nr. 1.

2. Hertha Aline Eliſabeth Charitas, geb. 26. Oktober 1857 zu Bankau, Pröpſtin des freiadeligen Magdalenenſtifts zu Altenburg.

3. Viola Hedwig Helene Huberta, geb. 28. Oktober 1859 zu Bankau, verm. 23. Juni 1879 zu Bankau mit Erik Ferdinand Sigismund von Witzleben-Normann, Kön. preuß. Rittmeiſter und Eskadronschef im Dragonerregiment Freiherr von Derfflinger (neumärk.) Nr. 3.

4. Heinrich Ernſt Eduard Friedrich Philipp, geb. 25. Mai 1861 zu Bankau, Ehrenritter des Johanniterordens, Kön. preuß. Premierleutnant der Reſerve des Leib-Küraſſierregiments Großer Kurfürſt (ſchleſ.) Nr. 1, verm. 15. Mai 1886 zu Schönfeld mit

Marie Clara Wilhelmine Laura, des Otto von Watzdorf auf Schönfeld in Oberſchleſien, Landesälteſten und Landrats, und der † Helene geb. von Lieres und Wilkau a. d. H. Paſterwitz Tochter. [Albrechtsdorf.]

Kinder: 1) Eduard Otto Heinrich Friedrich Eugen Helmuth, geb. 12. Juni 1887 zu Albrechtsdorf.

2) Helene Emmy Clara Eliſabeth, geb. 19. Juli 1889 zu Albrechtsdorf.

3) Wolfgang Hans Heinrich, geb. 29. April 1891 zu Albrechtsdorf.

5. Erica Clara Maria, geb. 27. Auguſt 1864 zu Bankau.

6. Hans Heinrich Emmo, geb. 26. Mai 1873.

Schweſter

aus des Vaters zweiter Ehe:

Helene Charlotte Anna, geb. 28. Juli 1832 zu Bankau, verm.

---

[1]) Obwohl damals ein Reichsvikariat nicht beſtand. Ein analoger Fall liegt bei der reichsfreiherrlichen Familie von Hurter (ſiehe Taſchenbuch der Freiherrlichen Häuſer) vor.

Digitized by Google

28. Juli 1850 mit Hugo Grafen von Reichenbach-Goschütz, Erboberjägermeister in Schlesien.

Vatersbrüder.

1. † Eduard Hermann Carl (geb. 17. Juni 1799, † 19. Juli 1871 zu Breslau, Ehrenritter des Johanniterordens ꝛc., Kön. preuß. Major a. D., verm. mit Caroline Leopoldine [geb. 24. November 1816, † 11. Juli 1851], des † Carl von Kircheisen, Kön. preuß. Justizrats, und der Philippine geb. von Brösigke Tochter).

Kinder: 1) † Eduard Carl Georg (geb. 6. September 1835, † 3. Juli 1866), Erbherr auf Langenhof (nunmehr veräußert) bei Bernstadt im Reg.-Bezirk Breslau, Kön. preuß. Leutnant, aggreg. dem Garde-Schützenbataillon, verm. 28. August 1860 zu Maria-Höfchen mit

Bianca Julie Elisabeth, geb. 23. Mai 1842 zu Breslau, des † Carl Paul Gideon (Ducius) von Wallenberg auf Schmiedefeld und Maria-Höfchen bei Breslau und der Pauline geb. von Gellhorn a. d. H. Schmellwitz bei Neumarkt in Preuß.-Schlesien Tochter; wiederverm. 2. Mai 1878 mit Adalbert Freiherrn von Nordeck zur Rabenau auf Friedelhausen († 18. März 1892 zu Friedelhausen), Erbzgl. hess. Kammerherrn.

2) Wanda Eleonore, geb. 14. Oktober 1840, verm. 8. Oktober 1860 mit Ernst Grafen von Bethusy-Huc, Kön. preuß. Major a. D. (s. unten).

3) Reinhold Philipp Leopold, geb. 5. Juli 1843, Kön. preuß. Forstmeister zu Frankfurt-Woldenberg und Premierleutnant im 7. rhein. Landwehrregiment Nr. 69, verm. 23. Oktober 1879 mit

Bertha Freiin von Reiswitz und Kaderzin, geb. 10. Novbr. 1851.

Kinder: (1) Helmuth Berthold Eduard, geb. 4. August 1880 zu Forsthaus Entenpfuhl.

(2) Eduard Ernst Hubertus, geb. 4. September 1882 zu Forsthaus Entenpfuhl.

(3) Wanda Bertha Caroline, } Zwillinge, geb. 18. Januar
(4) Waldemar Friedrich Wilhelm, } 1884 zu Ehrenbreitstein.

(5) Berthold Reinhart, geb. 12. Mai 1885 zu Ehrenbreitstein.

2. † Eugen Constantin Friedrich (geb. 16. Dezember 1805 zu Matzdorf, † 1. April 1890 zu Breslau, verm. 18. November 1832 mit Elmire [geb. 5. Mai 1811, † 17. Dezember 1877], des † Ernst von Ohlen und Adlerskron auf Altstadt-Namslau und Demnig, Kön. preuß. Rittmeisters a. D. und Landrats des Kreises Namslau, und der † Auguste geb. von Plötz Tochter).

Söhne: 1) Carl Moritz Friedrich Heinrich, geb. 11. November 1833, Rechtsritter des Johanniterordens, Kön. preuß. Oberst z. Disp., verm. 14. Oktober 1869 zu Podelwitz mit

Eva Freiin von Reiswitz und Kaderzin, geb. 16. September 1850. [Berlin.]

Kinder: (1) Dorothea Auguste Eugenie Cäcilie, geb. 20. Dezember 1873 zu Berlin.

(2) Cäcilie Elmire, geb. 19. Januar 1876 zu Berlin.

(3) Eva Henriette, geb. 3. November 1878 zu Berlin.

(4) Eugen Alfred, geb. 25. August 1880 zu Berlin.

Digitized by

2) Ernst Emil, geb. 29. November 1835, Herr auf Lobetinz (388 Hekt.) im Kreise Neumarkt in Schlesien, Kön. preuß. Major a. D., verm. 8. Oktober 1860 zu Krzizanowitz mit
Wanda Gräfin von Bethusy-Huc, geb. 14. Oktober 1840 (s. oben).
Söhne: (1) Maximilian Ernst Eduard Eugen, geb. 21. Januar 1866 zu Schwedt, Kön. preuß. Leutnant im Kürassierregiment Kaiser Nicolaus I. von Rußland (brandenburg.) Nr. 6.
(2) Traugott, geb. 21. Dezember 1867 zu Pleschen im Reg.-Bezirk Posen, Kön. preuß. Leutnant im Dragonerregiment König Friedrich III. (2. schles.) Nr. 8.
3) Eugen Emmo, geb. 24. September 1842, Herr auf Deschowitz (558 Hekt.) im Kreise Groß-Strehlitz (seit 1868), Landesältester dieses Kreises, verm. 2. April 1869 mit
Valesca Freiin von Reiswitz und Kaderzin a. d. H. Wendrin, geb. 15. Juni 1849.
Kinder: (1) Albrecht Eugen Berthold, geb. 8. Mai 1873 zu Deschowitz.
(2) Irma Elmira Bertha Cécile Valesca, geb. 21. Februar 1876.

Beust.

[Lutherisch. — Altmärkischer Uradel. — S. Handbuch, S. 58; vgl. auch den gleichnamigen Artikel im Taschenbuch der Freiherrlichen Häuser.]

A. Älteres Gräfliches Haus.

[Preußen (Provinz Schlesien) und Sachsen-Altenburg. — Reichsgrf. d. d. Wien 4. Januar 1777; kursächs. Anerkennung 18. Juni 1785; kön. preuß. Anerkennung des Grafenstandes laut Staatsministerial-Reskript d. d. 10. April 1828 (für Ernst August Grafen und Herrn von Beust, Oberberghauptmann zu Bonn).]

Hans Graf und Herr von Beust, geb. 24. Dezember 1845, Herr auf Pangel im Kreise Nimptsch in Schlesien, Ehrenritter des Johanniterordens, verm. 16. Oktober 1877 mit Amalie Wilhelmine Auguste Constanze (geb. 30. Januar 1847, geschieden 1879), des Wilibald von Goldacker auf Ushoven und Mahlsdorf, Kön. preuß. Kammerherrn, und der Emilie geb. von Bünau Tochter. [Pangel.]

Schwester.

Anna Caroline, geb. 8. Februar 1840.

Mutter.

Marie, geb. 20. September 1810, des Friedrich von Krosigk, Kön. preuß. Wirkl. GRats und Regierungspräsidenten a. D., und der Henriette Antonie geb. von Thielau Tochter, Ehrendame des Kön. bayr. Theresienordens, verm. 20. April 1839 mit dem Grafen Carl Louis (geb. 12. Februar 1811, † 14. April 1888 zu Altenburg), Hzgl. sachsen-altenburg. Kammerherrn und Wirkl. GRat, vormal. Grhzgl. und Hzgl. sächs. außerordentl. Gesandten und bevollm. Minister zu Berlin.

Digitized by Google

Vaters-Halbbruder.

† Ernst Friedrich (geb. 26. Oktober 1824, † 6. April 1877), Herr auf Serba und Klengel im Herzogtum Sachsen-Altenburg, Hzgl. sachsen-altenburg. Kammerherr, verm. I) 1. August 1854 zu Dresden mit Fanny Henriette Caroline Luise (geb. 1. Mai 1837, † 7. April 1872), des Ernst Adolf von Mangoldt, Kön. sächs. Oberst und Landstallmeisters, und der † Emilie geb. Freiin von Wangenheim Tochter; II) 25. August 1873 zu Altenburg mit

Pauline Freiin von Wangenheim, geb. 29. September 1842.

Kinder 2r Ehe: 1. Achim Ernst, geb. 29. September 1874.

2. Helene Fanny, geb. 8. März 1876.

Großvatersbruder.

† Carl Leopold (geb. 26. September 1780, † 12. Juni 1849, Grhzgl. und Hzgl. sächs. GRat und Bundestags-Gesandter, verm. 17. April 1806 mit Friederike von Trützschler [geb. 13. Januar 1790, † 13. November 1813]).

Sohn: † Friedrich Hermann (geb. 20. Oktober 1813, † 10. Juni 1889 zu Weimar, Ehrenritter des Johanniterordens, Grhzgl. sächs. Kammerherr und Wirkl. GRat, Oberhofmarschall, Generalleutnant und Generaladjutant Sr. Kön. Hoh. des Großherzogs von Sachsen-Weimar, verm. 9. November 1842 mit Cäcilie Luise Caroline [geb. 24. März 1821, † 6. Oktober 1872 zu Weimar], des † Ernst Christian August Frhrn von Gersdorff auf Alt-Seidenberg ꝛc. in der Oberlausitz, Grhzgl. sächs. Kammerherrn, Wirkl. GRats, Staatsministers und Ordenskanzlers, und der † Diana geb. Freiin Waldner von Freundstein Tochter).

Töchter: 1) Marie Julie Diana, geb. 22. Februar 1845, verm. 19. Juni 1866 zu Weimar mit Otto von Kalckreuth auf Muchoczyn bei Birnbaum im Reg.-Bezirk Posen, Kön. preuß. Rittmeister und Landrat a. D.

2) Marie Caroline Cécile, geb. 22. Februar 1855, verm. 27. März 1876 zu Weimar mit Oscar Grafen von Wedel, Grhzgl. sächs. Kammerherrn und Oberhofmarschall.

B. Neueres Gräfliches Haus.

[Oesterreich. — Oesterr. Grf. 5. Dezember 1868 (Diplom 27. Juli 1870). — S. Jahrgang 1871, S. IX und 103.]

Adolf Graf von Beust, geb. 3. Juni 1848 (des 23. Oktober 1886 zu Altenberg bei Greifenstein † Grafen Friedrich Ferdinand, Ehrenritters des Johanniterordens, Kön. sächs. Kammerherrn, K. K. Kämmerers, Wirkl. GRats, vormal. Reichskanzlers ꝛc., Mitglieds des Herrenhauses des Reichsrats auf Lebenszeit, Kanzlers des Militär-Maria-Theresienordens, Sohn), K. u. K. Kämmerer und Legationsrat bei der oesterr.-ungar. Botschaft zu St. Petersburg.

Geschwister.

1. Marie, geb. 26. Mai 1845, verm. 9. Juni 1863 mit Leonce Frhrn von Könneritz auf Erdmannsdorf († 20. Januar 1890 zu Dresden), Kön. sächs. Kammerherrn, Staatsminister und Minister der Finanz

2. Heinrich Constantin, geb. 30. März 1855, K. u. K. Kämmerer und Ministerial-Vizesekretär im Ackerbauministerium.

Bigot de Saint-Quentin.

[Katholisch. — Oesterreich. — Stammen aus der Picardie. — Siehe Handbuch, S. 59.]

Anatol Graf Bigot de Saint-Quentin, geb. 8. März 1849, K. u. K. Kämmerer und Major im Ulanenregiment Kaiser Franz Joseph Nr. 4, Flügeladjutant Sr. Maj. des Kaisers und Königs.

Mutter.

Henriette geb. Freiin von Podstatzky-Prussinowitz und Thonsern, geb. 11. Juli 1816, verm. 31. Januar 1848 mit dem Grafen August (geb. 20. März 1804, † 19. Dezember 1849), K. K. Major.

Bismarck (Bismark).

[Altmärkischer Uradel. — S. Jahrgang 1868, S. 86; vgl. auch die geschichtlichen Nachrichten im Handbuch, S. 60.]

A. Bismarck-Bohlen.

[Evangelisch. — Preußen (die Provinzen Pommern und Sachsen). — Preuß. Grf. mit Namen- und Wappenvereinigung „Bohlen" d. d. Berlin 21. Februar 1818. — Besitz: die Fideikommißrittergüter Karlsburg, Groß-Jasedow und Steinfurt im Kreise Greifswald, Niederhof und Brinkhof im Kreise Grimmen (Reg.-Bez. Stralsund), sowie Uenglingen und Charlottenhof im Reg.-Bez. Magdeburg. — Stammtafel im Jahrg. 1871, S. 106. — S. Handbuch, S. 61.]

Friedrich Alexander Graf von Bismarck-Bohlen, geb. 25. Juni 1818 (des 1. Mai 1873 zu Karlsburg † Grafen Theodor, Kön. preuß. Generalleutnants a. D., Sohn), Fideikommißherr, Kommendator des Johanniterordens für Pommern, Kön. preuß. General der Kavallerie z. Disp. und Generaladjutant weiland Sr. Maj. des Kaisers Wilhelm I., verm. 20. Mai 1850 mit Pauline (geb. 19. Juli 1825, † 15. Februar 1889 zu Karlsburg), des † Wilhelm von Below, Ehrenritters des Johanniterordens, Kön. preuß. Generalleutnants z. Disp., und der † Auguste geb. Zimmermann Tochter. [Karlsburg bei Züssow.]

Kinder: 1. Caroline, geb. 31. März 1851, verm. I) 28. Dezbr. 1871 zu Karlsburg mit Werner Grafen von Arnim auf Gollmitz († 6. September 1881), Kön. preuß. Rittmeister à la suite des 2. Garde-Ulanenregiments; II) 24. Juli 1889 zu Mellenau mit Hermann Grafen von Arnim auf Muskau, Bruder ihres ersten Gemahls.

2. Friedrich-Carl, geb. 7. Juni 1852, Ehrenritter des Johanniterordens, Kön. preuß. Rittmeister und Eskadronschef im 1. brandenb. Dragonerregiment Nr. 2, verm. 1. Septbr. 1880 zu Miechowitz mit

Digitized by Google

Helene, geb. 27. September 1861, des Hubert von Tiele-Winckler, Grhzgl. mecklenburg-schwerin. Oberst z. Disp., und der † Valesca geb. von Winckler Tochter.

3. Theodor, geb. 12 Oktober 1854, Ehrenritter des Johanniterordens, Kön. preuß. Rittmeister à la suite des 1. Garde-Dragonerregiments Königin von Großbritannien und Irland, verm. 30. Juni 1883 zu Semlow mit

Elisabeth Gräfin Behr-Negendank, geb. 24. November 1861. [Brinkhof bei Brandshagen.]

Kinder: 1) August Fritz-Ulrich, geb. 25. Mai 1884 zu Crüden bei Seehausen in der Altmark.

2) Theda Elma Pauline Johanna Caroline Elisabeth, geb. 7. Dezember 1885 zu Berlin.

3) Pauline Albertine, geb. 31. August 1889 zu Braunschweig.

4. Marie, geb. 29. November 1855, verm. 27. November 1879 zu Karlsburg mit Hans Grafen von Kanitz auf Podangen ꝛc., Kön. preuß. Kammerherrn und Landrat a. D.

5. Johannes, geb. 14. Januar 1864, Kön. preuß. Leutnant im 1. Garderegiment zu Fuß.

Schwester.

Caroline, geb. 23. Juni 1819, Ehren-Staatsdame J. Maj. der verwitw. Königin von Hannover, verm. 16. Juni 1837 mit Hermann Georg Christian von Malortie († 15. September 1866), Kön. hannov. Kammerherrn.

B. Bismarck-Schönhausen.

(S. Goth. Hofkalender, III. Abteilung.)

C. Bismark-Schierstein.

[Anglikanisch. — Preußen (Provinz Hessen-Nassau). — Württemb. Grf. 17. Februar 1818 (für den nachstehenden Grafen Friedrich August Ludwig) und 13. September 1831 (für seine drei jüngeren Geschwister), hzgl. nassauische Bestätigung 12. Oktober 1831 (für den Grafen Carl Friedrich Alexander und seine Schwester Auguste Freifrau von Thüngen), hzgl. nassauische Verleihung des Prädikats „Schierstein" 26. April 1862. kön. württemb. Bestätigung des Prädikats „Schierstein" 17. November 1863 (für den Grafen Friedrich August Ludwig). — Besitz: das ehemalige Stift-Bleydenstadtsche Hofgut zu Schierstein am Rhein im vormal. Herzogtum Nassau, welches mit Genehmigung Sr. Hoheit des Herzogs Adolf von Nassau, d. d. 26. April 1862, zu einem Familienfideikommiß konstituiert wurde, und zwar mit der Bewilligung, daß diese nassauische Linie ihrem Familiennamen das Prädikat „Schierstein" beifüge. — S. Jahrgang 1866 S. 104.]

Friedrich August Ludwig Graf von Bismark-Schierstein, geb. 19. August 1809 (s. Jahrgang 1875, S. 96), Fideikommißherr, Hzgl. nass. Kammerherr und Kön. preuß. Legationsrat z. Disp., verm. 14. Juni 1847 zu Kopenhagen mit Charlotte Henrietta Williams-Wynn (geb. 1. November 1815 zu Wynnstay, † 17. September 1873 zu Baden-Baden), des † Kön. großbritann. GRats, auf

Digitized by Google

ordentl. Gesandten und bevollm. Ministers am Kön. dän. Hofe Sir Henry Watlin Williams-Wynn a. d. H. der Baronets Williams-Wynn auf Wynnstay in Wales und der Esther geb. Smith (Tochter des Robert Smith I. Lord Carrington) Tochter. [Schierstein.]

Kinder: 1. Marie Henrietta Katharina, geb. 14. September 1848.

2. Helene Auguste Wilhelmine, geb. 27. Juli 1850, verm. 2. Dezember 1884 zu Wynnstay in Wales mit Wilfred Cripps, Friedensrichter für die engl. Grafschaften Gloucester und Kent und Major in der Gloucestershirer Miliz.

3. Otto Franz Carl, geb. 9. Februar 1854, Kön. preuß. Amtsrichter zu Soldin im Reg.-Bezirk Frankfurt a. O. und Leutnant der Landwehrkavallerie.

Bruder.

† Carl Friedrich Alexander (geb. 5. Februar 1814; protestantisch; † 15. April 1892 zu Thurnau, Hzgl. nass. Kammerherr und Hauptmann a. D.).

D. Bismark, in Baden.

[Katholisch. — Baden. — Württemb. Grf. 18. April 1816. — Beschreibung des Wappens im Jahrgang 1866, S. 105.]

August Wilhelm Julius Graf von Bismark, geb. 5. April 1849, Herr auf Lilienhof und Marxzell im Grhzgt. Baden, Kön. preuß. Major a. D., verm. 30. Juli 1872 zu Baden-Baden mit

Clara, geb. 26. September 1851 (lutherisch), des † Hermann Achenbach, russischen Ehrenbürgers und Kaufmanns erster Gilde, und der † Bertha geb. von Redlich Tochter.

Schwester.

Constanze Maria Amalia Clara, geb. 12. Dezember 1851, verm. 15. Mai 1872 zu Constanz mit Ulrich Wille, Oberst und Oberinstruktor der Kavallerie in schweiz. Diensten. [Zürich.]

Mutter.

Amalia Julie, geb. 4. Juli 1824, des † Eduard Thibaut zu Gernsbach bei Baden-Baden Tochter, verm. 5. April 1848 mit dem Grafen Friedrich Wilhelm (geb. 28. Juli 1783, † 18. Juni 1860), Kön. württemb. Generalleutnant und Generalinspekteur der Kavallerie, bevollm. Minister an verschiedenen Höfen ꝛc. (war vermählt in erster Ehe 1807 mit Auguste Amalie Prinzessin von Nassau-Usingen). [Konstanz.]

Bissingen-Nippenburg.

[Katholisch. — Ungarn und Württemberg. — Sächsischer Uradel; Namen- und Wappenvereinigung mit „Nippenburg" 19. Mai 1646, Reichsfrhr. mit Wappenverbesserung d. d. Preßburg 14. Juni 1647, erbländ.-oesterr. Grf. d. d. Wien 5. August 1746 (von der Kaiserin Maria Theresia). — S. Handbuch, S. 61; vgl. auch den Artikel „Bissing" im Taschenbuch der Freiherrlichen Häuser.]

Digitized by Google

I. Ungarische Linie.

[Besitz: die Fideikommißherrschaften Temes-Buttyin im Temeser und Udvarszállás mit Szubotieza im Krassó-Szörenyer Komitat.]

Ferdinand Kaspar Graf von Bissingen-Nippenburg, geb. 4. August 1820 (des 1. Mai 1835 † Grafen Ernst, K. K. Kämmerers und Majors a. D., Sohn), Fideikommißherr und Mitbesitzer des Gutes Jám im Krassó-Szörényer Komitat, erbl. Mitglied des ungar. Magnatenhauses und K. u. K. Kämmerer, verm. 12. März 1853 mit Maria Gräfin von Meraviglia-Crivelli (geb. 25. März 1835, † 5. März 1884), StkrD. [Jám.]

Kinder: 1. Maria Ernst Ferdinand, geb. 29. Oktober 1854, K. u. K. Kämmerer und Kön. ungar. Honvedoberleutnant im 3. Husarenregiment, verm. 27. Juni 1877 zu Styavniczka mit

Martha, geb. 16. April 1855, StkrD., des † Josef Justh von Neczpál und der † Pauline geb. Freiin Révay von Réva Tochter. [Szkulja im Temeser Komitat.]

Kinder: 1) Maria-Theresia Pauline Elisabeth Emilie, geb. 19. Mai 1885.

2) Elisabeth Irene Martha Maria, geb. 14. Mai 1886.

3) Maria Alexander Josef, geb. 11. September 1889.

2. Maria Ferdinand Anton, geb. 21. März 1856, K. u. K. Kämmerer und Rittmeister bei Kaiser Franz Joseph I. Husaren Nr. 1, verm. 20. Dezember 1880 zu Wöllan in Unter-Steiermark mit

Irma, geb. 13. Juli 1858, StkrD., des † Carl von Adamovich de Csepin, K. K. Kämmerers und Rittmeisters a. D., und der Bianca geb. Gräfin von Wickenburg, StkrD., Tochter.

Kinder: 1) Irma Antonia Adelheid Alexandrine Julie Caroline, geb. 26. September 1881.

2) Margit Marie, geb. 22. Februar 1883.

3) Ernst Carl Josef Maria, geb. 15. Februar 1885.

4) Maria Carl Ferdinand Alexander, geb. 12. September 1891.

3. Maria Antonia, geb. 8. September 1864, verm. 30. Mai 1887 zu Jám mit Heinrich Grafen Woraczicky von Vabienitz, K. u. K. Kämmerer und Oberleutnant im 2. Landwehr-Dragonerregiment.

4. Maria Adelheid Theresia, geb. 6. Mai 1866, verm. 22. Mai 1889 zu Jám in Südungarn mit Dr. jur. Anton Freiherrn von Salis-Soglio, Herrn auf Gemünden ꝛc., Kön. preuß. Gerichtsassessor.

5. Maria Alexandrine, geb. 12. Dezember 1869.

Geschwister.

1. Anton Cajetan, geb. 2. Februar 1822, K. u. K. Kämmerer und Hauptmann a. D., verm. 11. Juni 1856 mit

Eleonore Gräfin von Bergen, geb. 24. März 1835.

Kinder: 1) Rudolf Gabriel, geb. 24. März 1857, K. u. K. Kämmerer und Oberleutnant der Reserve des Husarenregiments Graf Radetzky Nr. 5, verm. 14. Februar 1888 mit

Georgine Mocsonyi von Foen.

Kinder: (1) Marie Johanna Eleonore Helene, geb. 1. März 1889

(2) Maria Rudolf Anton Georg, geb. 4. Dezember 1890.

Digitized by Google

2) Maria Otto, geb. 25. September 1860, K. u. K. Kämmerer und Oberleutnant im Huſarenregiment Nr. 13, zugeteilt als Dienſtkämmerer dem Hofſtaat Sr. K. u K. Hoh. des Erzherzogs Rainer.

2. † Maximilian Anton (geb. 19. Februar 1825, † 5. Juni 1862), K. K. Kämmerer und Hauptmann a. D., verm. 3. Juni 1856 mit Thereſe Gräfin von Meraviglia-Crivelli, geb. 6. Juni 1836, StkrD.; wiederverm. 19. März 1866 mit Carl Prinzen zu Hohenlohe-Waldenburg-Schillingsfürſt († 5. Januar 1875).

Sohn: Maria Maximilian Anton, geb. 28. Februar 1860, Ritter des ſouver. Malteſerordens, K. u. K. Kämmerer und Linienſchiffsleutnant.

II. Schwäbiſche Linie.

Maria Ferdinand Ernſt Cajetan Graf von Biſſingen-Nippenburg, geb. 6. März 1837 (des 10. Mai 1890 † Grafen Cajetan, K. K. Kämmerers und GRats ꝛc., Sohn), Herr der Herrſchaften Schramberg, Neckarburg, Ramſtein und Hohenſtein im Königreich Württemberg, Kapitularkomtur des Kön. bayr. St. Georg-Ordens, verm. I) 10. Auguſt 1868 zu Schorn mit Mechtilde Gräfin von und zu Arco-Zinnenberg (geb. 8. Februar 1846, † 26. Auguſt 1874 zu Schramberg), StkrD.; II) 26. September 1882 mit Eliſabeth Freiin von Mylius, geb. 1. April 1856, StkrD. [Schramberg.]

Kinder: a) 1r Ehe: 1. Maria Ludovica Leopoldina Thereſia, geb. 25. Juni 1869.

2. Maria Cajetan Stanislaus, geb. 26. Auguſt 1870.

3. Maria Eliſabeth Joſepha Pia Aloyſia, geb. 11. Juli 1873.

— b) 2r Ehe: 4. Maria Carl-Joſef Cajetan Pius Aloyſius Hubertus, geb. 6. Auguſt 1883.

5. Maria Mechtilde Eliſabeth Pia Huberta, geb. 31. Januar 1885.

6. Maria Ferdinand Alexander Hermann Joſef Pius Hubertus, geb. 12. September 1887 zu Schramberg.

7. Maria Thereſia Anna Carolina Joſepha Pia Huberta, geb. 6. Oktober 1888 zu Schramberg.

8. Maria Franziscus Xaverius Cajetan Joſef Aloys Pius Hubertus, geb. 1. April 1892 zu Schramberg.

Geſchwiſter.

1. Maria Alexander Joſef Cajetan, geb. 7. Februar 1840.

2. Maria Ludovica Thereſe, geb. 16. Mai 1842, Karmeliterin im Kloſter zu Wilten bei Innsbruck.

3. Maria Eliſabeth Thereſia, geb. 3. März 1844, StkrD., verm. I) 28. September 1868 mit Rudolf Frhrn von Speth auf Ehestetten und Zwiefaltendorf († 8. März 1878); II) 19. April 1890 zu Schramberg mit Franz Frhrn von und zu Bodman, Grhzgl. bad. Kammerherrn ꝛc.

4. Maria Anna Ludovica, geb. 14. Oktober 1855.

Vaterſchweſter.

Thereſia, geb. 7. Februar 1804, Stiftsdame des K. K. adeligen Damenſtifts zu Hall in Tirol. [Innsbruck.]

Digitized by Google

Blagay, ſ. Urſini von Blagay.

Blankenſee-Fircks*

(a. d. H. der Freiherren von Fircks).

[Lutheriſch. — Preußen. — Preuß. Grf. (für die Perſon eventuell nach dem Rechte der Erſtgeburt) d. d. Berlin 8. April 1857 (ſ. Jahrgang 1869, S. 270). — Beſchreibung des Wappens im Jahrgang 1874, S. 94.]

Friedrich Paul Guido Clotar Graf von Blankenſee-Fircks, geb. 18. Mai 1824 (des 2. Februar 1862 † Wilhelm Frhrn von Fircks, Kön. preuß. Generalmajors z. Disp., Sohn), Herr auf Altgörzig im Kreiſe Birnbaum (Reg.-Bez. Poſen) und Feldkirch im Großherzogtum Baden, Ehrenritter des Johanniterordens, verm. 16. April 1857 zu Berlin mit Marie Gräfin von Blankenſee (geb. 30. Septbr. 1834, † 13. September 1884), ſuccedierte ihrem Vater, dem 14. Juli 1867 † Grafen Georg von Blankenſee, im Beſitz der Fideikommißgüter Wugarten im Kreiſe Friedeberg (Reg.-Bez. Frankfurt a. d. O.) und Zemlin mit Vorwerk Auguſtenhöhe (717 Hekt.) im Kreiſe Kammin (Reg.-Bez. Stettin).

Töchter: 1. Clotilde Alexandra Freiin von Fircks, geb. 17. Juni 1858 zu Berlin, ſuccedierte ihrer Mutter im Gräfl. von Blankenſeeſchen Fideikommiſſe; verm. 6. Oktober 1877 zu Berlin mit Friedrich Grafen von Blankenſee-Pückler, Kön. preuß. Rittmeiſter a. D.

2. Amalie Freiin von Fircks, geb. 25. Juni 1860 zu Berlin.

Blankenſee-Pückler

(a. d. H. der Grafen von Pückler).

[Lutheriſch. — Preußen. — Preuß. Namen- und Wappenvereinigung „Blankenſee-Pückler" d. d. Berlin 18. März 1885 (für die Perſon des Friedrich Erdmann Carl Guſtav Alexander Grafen von Pückler, ſ. unten). — Beſchreibung des Wappens im Jahrgang 1887, S. 114. — Vgl. den vorhergehenden Artikel „Blankenſee-Fircks" und den Artikel „Pückler" II. 2. 3).]

Friedrich Erdmann Carl Guſtav Alexander Graf von Blankenſee-Pückler, Freiherr von Groditz, geb. 12. November 1852 zu Berlin (des 11. November 1864 † Erdmann Grafen von Pückler, Freiherrn von Groditz, Sohn), Ehrenritter des Johanniterordens, Kön. preuß. Rittmeiſter a. D., verm. 6. Oktober 1877 zu Berlin mit

Alexandra Freiin von Fircks, geb. 17. Juni 1858 zu Berlin, ſuccedierte ihrer Mutter, der 13. September 1884 † Marie Gräfin von Blankenſee-Fircks geb. Gräfin von Blankenſee, im Gräfl. von Blankenſeeſchen Fideikommiſſe.

(Kinder ſ. unter dem Artikel „Pückler" II. 2. 3).)

Digitized by Google

Blankenstein.

[Katholisch. — Oesterreich (Mähren). — Erbländ.-oesterr. Grf. und böhmisches Inkolat d. d. Wien 7. Mai 1796. — S. Handbuch, S. 65.]

I. Linie.

† Carl Franz Ernst Graf von Blankenstein (geb. 2. Oktober 1814, † 10. September 1891 [des † Grafen Ludwig Heinrich, K. K. Kämmerers und Oberst, Sohn], Herr der Herrschaft Battelau mit dem Gute Palupin ($0_{,46}$ QM.) im Kreise Iglau in Mähren, K. u. K. Kämmerer, verm. 11. August 1855 zu Brünn mit Constanze Prinzessin zu Hohenlohe-Langenburg [geb. 12. November 1824, † 19. April 1884], StkrD.).

Kinder: 1. Maria Editha Franziska Gustava, geb. 24. Februar 1859, verm. 15. November 1875 zu Battelau mit Leopold Edlem von Wenzl Frhrn von Sternbach zu Stock und Luttach.

2. Maria Johannes Georg Franz Ludwig Heinrich Gustav Ferdinand Clodwig, geb. 2. Oktober 1861, verm. 27. September 1890 zu Wien mit

Maria Freiin Wiedersperger von Wiedersperg, geb. 12. Dezember 1870.

Sohn: Maria Karl Hugo Johannes Paul, geb. 30. Juni 1891 zu Battelau.

3. Maria Elisabetha Franziska Ludwiga, geb. 10. Januar 1863, verm. 12. Februar 1889 mit Franz Frhrn von Lüttichau, K. u. K. Kämmerer und Ratssekretär zu Wels.

4. Maria Paul Hippolyt Franz Georg Bela Ferdinand Hermann Constantin, geb. 6. Juni 1868, K. u. K. Leutnant im Dragonerregiment Nr. 7.

Geschwister.

1. † Georg Ludwig (geb. 20. September 1816; lutherisch; † 17. Februar 1876), K. K. Rittmeister a. D., verm. 21. Mai 1861 zu Wien mit

Caroline Agnes, geb. 30. Januar 1834 (lutherisch), des Dr. Gebser, Professors der Theologie und Kön. preuß. Superintendenten zu Kösen in der Provinz Sachsen, Tochter. [Bucsa in Ungarn.]

2. Maria Wilhelmine Cäcilie, geb. 28. Januar 1819, StkrD., verm. 28. Januar 1856 zu Wien mit Eduard Grafen Vécsey von Hajnácskeö († 1856), K. K. Kämmerer und Oberstleutnant a. D.

II. Linie.

Josef Aloys Jaroslaw Graf von Blankenstein, geb. 12. März 1830 (des 6. September 1839 † Grafen Christian, K. K. Oberstleutnants, Sohn), Herr auf Mácskas und Körös-Tarcsa, K. K. Major a. D., verm. 15. Februar 1862 mit

Emilie Gelcich. [Bohdalic bei Wischa in Mähren.]

Kinder: 1. Caroline Marie Therese, geb. 2. März 1863.

2. Marietta Therese Christine, geb. 19. September 1864.

Digitized by Google

3. Heinrich Christian Maria Thomas Michael Josef, geb. 13. Februar 1866, K. u. K. Oberleutnant im Dragonerregiment Graf von Neipperg Nr. 12.

Schwestern.

1. Theresia Anna Aloysia, geb. 7. Mai 1824, verm. 17. Oktober 1841 mit Michael Ritter von Manner, Herrn auf Bohdalic, Kojatek und Herotic.
2. Ernestine, geb. 15. Oktober 1827, verm. 22. Juni 1845 mit Vincenz von Farkas de Nagy Joka, K. u. K. Kämmerer und Oberst a. D.

Blome*.

[Katholisch. — Preußen (Provinz Schleswig-Holstein) und Oesterreich. — Niedersächsischer Uradel; dänischer Lehensgraf (nach dem Rechte der Erstgeburt) 11. September 1819 (Patent vom 1. Mai 1826). — Stammtafel im Jahrgang 1870, S. 137. — S. Handbuch, S. 66.]

Otto Paul Julius Gustav Lehensgraf Blome, geb. 18. Mai 1829 (des 1. Juni 1884 † Lehensgrafen Otto [lutherisch], Kön. dän. Geh. Konferenzrats und Kammerherrn, Sohn), Erb- und Majoratsherr auf Saltzau und dem Babrensletter Fideikommiß in Holstein, Herr der Herrschaft Montpreis in Untersteiermark, Ehrenritter des souver. Malteserordens, K. u. K. Kämmerer und GRat, Mitglied des Herrenhauses des Reichsrats auf Lebenszeit und Gesandter in Disponibilität, verm. 1. September 1858 zu Maria-Enzersdorf bei Wien mit

Josefine Gräfin von Buol-Schauenstein, geb. 10. Oktober 1835, Besitzerin der Villa Giulia am Comersee, StkrD. und K. u. K. PD.

Kinder: 1. Maria Clementine, geb. 23. Juni 1860, Dame im Orden sacré cœur zu Riedenburg.
2. Carl Otto Arnold, geb. 12. Dezember 1861 zu Hamburg.
3. Maria Sofie, geb. 23. November 1864.
4. Louis Pius, geb. 1. Dezember 1865.
5. Johannes Hubertus Xaverius, geb. 23. Februar 1867, K. u. K. Kämmerer und Leutnant beim Korps-Art.-Reg. Erzherzog Wilhelm Nr. 3.
6. Anna Maria, geb. 11. Februar 1871.
7. Maria Giulia Sidonia, geb. 29. Dezember 1873.
8. Maria Carola, geb. 16. Januar 1877.

Halbschwester

aus des Vaters dritter Ehe:

Adeline Charlotte Friederike Georgine, geb. 14. Februar 1838 (lutherisch), verm. 6. Juli 1868 mit Ferdinand Grafen von Hardenberg († 8. Juli 1870), Kön. hannov. extraord. Hofstallmeister.

Digitized by Google

Blücher.

[Pommerscher Uradel. — S. Handbuch, S. 67.]

A. Blücher-Altona.

[Lutherisch. — Dänemark. — Aufnahme in den dänischen Adelstand 25. Juni 1777; dänische Lehensgrafen als „Blücher-Altona" 27. Oktober 1818.]

Gustav Bridges Fergus Gotthard Gebhard Lehensgraf von Blücher-Altona, geb. 24. April 1873. [Helsingör.]

Schwester.

Emily Alice, geb. 5. September 1874. [Helsingör.]

Mutter.

Leila Constanze Taylor, geb. 9. August 1853, des Bridges Taylor und der Emily geb. Freiin von Halkett Tochter, verm. 29. Juni 1872 mit dem Lehensgrafen Konrad Fergus Carl Gotthard Lebrecht (geb. 5. September 1832, † 6. Dezember 1877), Kön. dän. Kammerherrn; wiederverm. 26. April 1884 mit Cecil Taylor, Zivilingenieur in indischen Diensten. [Kalkutta.]

Vatersgeschwister.

1. Fanny Marie Luise Anna, geb. 29. Juli 1829, verm. 21. Juli 1857 mit Werner Carl Julius Gottlob von Levetzow, Kön. dän. Kammerjunker, Kön. preuß. Landrat des Kreises Apenrade im Schleswigschen.
2. Gustav Roger Eduard Friedrich Ferdinand, geb. 19. Februar 1842, Kön. preuß. Leutnant a. D., verm. 11. Juni 1864 mit

Medora Stipes, geb. 2. Juli 1847. [Kopenhagen.]

Kinder: 1) Emily Medora Sofie Manon, geb. 27. Novbr. 1865.
2) Konrad Gustav Emanuel Gebhard Lebrecht, geb. 29. Oktbr. 1866.

B. Blücher-Wahlstatt.

(S. Goth. Hofkalender, III. Abteilung.)

C. Haus Fincken.

[Lutherisch. — Mecklenburg-Schwerin. — Preuß. Grf. d. d. Wien (während des Kongresses) 13. Oktober 1814, anerkannt im Großherzogtum Mecklenburg-Schwerin 22. April 1815.]

Adolf Ludwig Leopold August Graf von Blücher, geb. 7. Dezember 1840 zu Fincken (des 15. Mai 1877 † Grafen Ludwig, Ehrenritters des Johanniterordens, Sohn), Herr auf Wietzow bei Clempenow im Kreise Demmin, Ehrenritter des Johanniterordens, Kön. preuß. Major a. D., verm. 8. September 1865 zu Wietzow mit

Marie, geb. 11. April 1844, des † Ludwig von Neetzow und der † Luise geb. von Heyden Tochter.

Geschwister.

1. Gebhard Friedrich Ludwig Adam, geb. 6. September 1839 zu Gothun in Mecklenburg-Schwerin, verm. 9. April 1870 mit

Digitized by Google

Clotilde, des † Eugen Adolf von Dürre, Kön. preuß. Oberst, und der Emma geb. von Cohausen Tochter.

Töchter: 1) Margarethe Emma Clotilde Marie, geb. 11. April 1871 zu Freiburg im Breisgau, verm. 22. Juli 1891 zu Lemgo mit Julius Weitzel auf Neu-Sührkow.

2) Agnes Aloise Asta, geb. 24. Dezember 1876 zu Kreuznach.

2. Marie Ernestine Wilhelmine, geb. 8. April 1842 zu Gotthun, Konventualin zu Dobbertin.

3. Iwan Elias, geb. 22. April 1848 zu Blücher, Ehrenritter des Johanniterordens, Kön. preuß. Premierleutnant a. D. [Berlin.]

4. Werner Obric, geb. 8. April 1849 zu Blücher, Kön. preuß. Hauptmann und Kompaniechef im Inf.-Reg. von Winterfeldt (2. oberschles.) Nr. 23, verm. 17. Mai 1882 zu Görlitz mit

Anna, des † Kön. preuß. Baurats Pries Tochter.

Sohn: Ulrich, geb. 20. September 1883 zu Louisenlund.

5. † Ulrich (geb. 14. Juli 1850, † 3. Dezember 1881, verm. mit Marie Kotzbeck [† im April 1887]).

Sohn: Lebrecht, geb. 1. November 1877.

6. Lebrecht Ernst August Adolf, geb. 2. Dezember 1851 zu Blücher, Kön. preuß. Hauptmann und Kompaniechef im Inf.-Reg. Großherzog Friedrich Franz II. von Mecklenburg-Schwerin (4. brandenb.) Nr. 24.

7. Asta Elisabeth Wilhelmine Johanna, geb. 5. April 1853 zu Blücher, Exspekt. auf Dobbertin.

8. Alice Luise Adolfine Marie, geb. 3. September 1859 zu Blücher, verm. 21. April 1887 zu Passow mit Hartwig von Behr-Negendank auf Torgelow.

Vatersbruder.

† Adolf Ludwig (geb. 27. August 1821, † 2. Februar 1875 zu Fincken), Herr auf Fincken und Gotthun, Ehrenritter des Johanniterordens, verm. 17. Februar 1848 zu Lindenau bei Neustadt an der Dosse mit Elisabetha Eleonore Caroline Friederike Henriette Albertine [geb. 1. August 1817 zu Buchwald bei Hirschberg in Preuß.-Schlesien, † 29. März 1881 zu Ludwigslust], des † Wilhelm von Schöning auf Schönrade in der Neumark, Kön. preuß. Majors a. D., und der † Hedwig geb. Riedesel Freiin zu Eisenbach a. d. H. Burg-Lauterbach Tochter).

Söhne: 1. Wolfgang Friedrich Franz Leonhard Wilhelm Maria Carl, geb. 1. Oktober 1854, Herr auf Fincken, Darze und Käselin, Kön. preuß. Premierleutnant der Reserve des Garde-Kürassierregiments, verm. 8. März 1881 zu Berlin mit

Ella (Elisabeth) Freiin Haller von Hallerstein, geb. 29. Januar 1855. [Fincken bei Stuer im Amte Wredenhagen in Mecklenburg-Schwerin.]

Kinder: 1) Adolf Theodor Wolfgang Constantin Lebrecht, geb. 17. September 1883 zu Fincken.

2) Ella Friederike Josefine Marie Veronika Clara, geb. 28. Januar 1885 zu Fincken.

2. Constantin Carl Georg Gebhard Adolf, geb. 31. Oktober 1856 zu Schwerin, Herr auf Gotthun, Kön. preuß. Premierleutnant im Garde-Kürassierregiment.

Digitized by Google

3. Georg August Friedrich Carl Maria, geb. 12. Oktober 1859 zu Fincken, verm. 12. April 1882 zu Birmingham mit
Addi Paula Christina Friederike, geb. 5. Februar 1860 zu Sondershausen, des Direktors C. Schneider zu Berlin Tochter.

Blumenthal.

[Evangelisch. — Preußen. — Märkischer Uradel. — Stammtafel im Jahrgang 1873, S. 100. — S. Handbuch, S. 68.]

A. Älteres Gräfliches Haus.

[Preuß. Grf. d. d. Berlin 2. Oktober 1786.]

Hans Adam Oscar Graf von Blumenthal, geb. 29. November 1833, Kön. preuß. Major a. D., verm. I) 26. März 1867 zu Breslau mit Wanda Freiin von Knobelsdorff (geb. 5. Februar 1847 zu Berlin; geschieden); II) 30. Mai 1881 zu Basel mit Maria Margarethe Virginie Baumann (geb. 1850, † 18. Dezember 1891 zu Stuttgart). [Stuttgart.]

Kinder 1r Ehe: 1. Jettine Julie Asta Marie, geb. 17. Februar 1868 zu Osnabrück.

2. Hans Adam Oscar Carl Fritz, geb. 17. Juni 1869 zu Osnabrück, Kön. preuß. Leutnant und Adjutant im Königin Augusta Garde-Grenadierregiment Nr. 4.

Geschwister.

1. Asta, geb. 11. August 1832, verm. I) 10. Mai 1850 mit Christof Frhrn von Barnekow († 23. Oktober 1868), Kön. preuß. Rittmeister a. D.; II) 6. Juli 1869 mit Friedrich von Wachelbl-Gehag zu Carnin im Kreise Franzburg, Kön. preuß. Rittmeister a. D.
2. Alfons, geb. 17. September 1846, Kön. preuß. Leutnant a. D.
3. Olga, geb. 10. September 1850.

Mutter.

Leonida, geb. 2. Juli 1814, des † Kön. preuß. Oberst von Arnim a. d. H. Fredenwalde Tochter, verm. 2. Juli 1830 mit dem Grafen Bernhard (geb. 3. September 1804, † 10. Juli 1866), Kön. preuß. Oberst z. Disp. [Stralsund.]

Vatersbrüder.

1. † Friedrich (geb. 25. März 1797, † 14. Juli 1855 zu Potsdam, Kön. preuß. Oberstleutnant im Kaiser Franz Grenadierregiment und Kommandeur des Lehr-Infanteriebataillons, verm. 30. Dezbr. 1837 mit Malwine [geb. 20. August 1813, † 8. Mai 1887], des † Dr. med. Wilhelm Rehfeldt, Kön. preuß. Hofrats, Tochter).
   Tochter: Frieda (Friederike) Charlotte Wilhelmine, geb. 18. Mai 1839, verm. 8. Dezember 1868 zu Potsdam mit Ernst von Werder auf Groß-Guttowy.
2. † August Heinrich (geb. 17. März 1803, † 26. Januar 1839), Kön. preuß. Leutnant im Kaiser Franz Grenadierregiment, verm. mit

Digitized by Google

Marie Henriette Mathilde, des † Kön. preuß. Wirkl. Geh. Oberfinanzrats und Regierungspräsidenten Wolfart Tochter. [Potsdam.]

Tochter: Helene, geb. 15. Mai 1834, verm. 2. August 1856 mit Georg von Schack, Kön. preuß. Kammerherrn und Premierleutnant a. D. [Berlin.]

B. Jüngeres Gräfliches Haus*.

[Preuß. Grf. nach dem Rechte der Erstgeburt d. d. Merseburg 19. Septbr. 1883. — Beschreibung des Wappens im Jahrg. 1886, S. 118.]

Carl Constantin Albrecht Leonhard Graf von Blumenthal, geb. 30. Juli 1810 zu Schwedt im Reg.-Bezirk Potsdam, Herr auf Gottschalk und Donastedt im Kreise Graudenz in Westpreußen, Ritter des Kön. preuß. Schwarzen Adlerordens, Kön. preuß. General-Feldmarschall, Generalinspekteur der 4. Armeeinspektion und Chef des Reitenden Feldjägerkorps, verm. 8. August 1839 zu Koblenz mit Delicia Anna von Byner (geb. 12. Mai 1813 zu Eathorpe in der englischen Grafschaft Warwick, † 29. Januar 1890 zu Berlin). [Berlin.]

Kinder: 1. Clara von Blumenthal, geb. 9. Juli 1840 zu Koblenz, verm. mit Rudolf Ritter und Edlem von Oetinger, Kön. preuß. Generalleutnant z. Disp.

2. Gustav Edmund Albrecht Harvey von Blumenthal, geb. 23. Juli 1841 zu Koblenz, Kön. preuß. Oberst und Kommandeur des 1. brandenburg. Dragonerregiments Nr. 2, verm. 31. Januar 1882 zu Ziebingen mit

Therese Gräfin Finck von Finckenstein, geb. 23. Februar 1863. [Schwedt a. O.]

3. Agnes von Blumenthal, geb. 24. Februar 1844 zu Koblenz, verm. mit Otto von Moellendorff, Majoratsherrn auf Krampfer bei Perleberg, Rechtsritter des Johanniterordens, Kön. preuß. Rittmeister a. D.

4. Laura von Blumenthal, geb. 10. März 1846 zu Potsdam, verm. mit Reimar von Moellendorff, Majoratsherrn auf Horst und Blumenthal, Ehrenritter des Johanniterordens, Kön. preuß. Major a. D. [Potsdam.]

5. Friedrich-Christian Kuno Hermann Otto von Blumenthal, geb. 27. Januar 1851 zu Berlin, Ehrenritter des Johanniterordens, Kön. preuß. Rittmeister, aggreg. dem oldenburg. Dragonerregiment Nr. 19, Adjutant der IV. Armee-Inspektion, verm. 7. Oktober 1879 zu Bückeburg mit

Marie, geb. 26. Juli 1859, des † Robert Winkler, Kön. preuß. Präsidenten der Finanzdirektion zu Hannover, Tochter. [Berlin.]

C. Mittleres Gräfliches Haus*.

[Preuß. Graf eventuell nach dem Rechte der Erstgeburt d. d. Berlin 15. Oktober 1840 (der Grafentitel war zugleich an den vormaligen Besitz von Suckow geknüpft und vererbt nur durch Erwerb eines neu zu errichtenden Fideikommisses.]

† Werner Georg Adam Graf von Blumenthal (geb. 6. März 1815, † 9. März 1883 [des 17. Juni 1844 † Grafen Constantin Wern

a. d. H. Egsow, Herrn auf Suckow ꝛc., Kön. preuß. Hauptmanns a. D., Sohn]), Rechtsritter des Johanniterordens, verm. I) 4. November 1840 mit Mathilde Freiin von Buddenbrock a. d. H. Pläswitz (geb. 30. September 1819, † 11. Juni 1848); II) 24. April 1852 mit

Elisa, geb. 17. Januar 1828, des † August von Zastrow auf Schönberg in der Oberlausitz, Kön. preuß. Oberstleutnants a. D., und der † Luise geb. von Meuron Tochter. [Potsdam.]

(Die aus dieser Ehe hervorgegangenen Kinder succedieren nach dem Verkauf von Suckow nicht in der Gräflichen Würde.)

(von Bnin=) Bniński.

[Katholisch. — Preußen (Posen) und Rußland (Polen und Wolhynien). — W.: Łodzia. — S. Handbuch, S. 70.]

A. Die gräflichen Häuser der älteren Linie.

a) [Preuß. Grf. d. d. Berlin 5. Juni 1798.]

Roman Graf von Bnin-Bniński, geb. 1829 (des Grafen Hilarius, Erbherrn auf Ostropol, Sohn), Erbherr auf Ostropol in Wolhynien, verm. 1860 mit Wacława (geb. 1840, † 15. Dezember 1889 zu Krakau), des Peter von Sobański auf Dzuryń und der Hortensia geb. von Jekowicka Tochter. [Krakau.]

Kinder: 1. Maria, geb. 1861, verm. 24. Januar 1885 zu Krakau mit Adam Grafen Komorowski.

2. Roman, geb. 1864.

3. Hilarius, geb. 1866.

b) [Preuß. Grf. d. d. Berlin 17. Januar 1816.]

† Alexander Graf von Bnin-Bniński (geb. 1811 zu Biezdrowo, † 21. März 1892 [des 1835 † Grafen Florentin Sohn], Erbherr auf Biezdrowo und Popówko im Kreise Obornik, verm. 1836 mit Pauline [geb. 1818, † 26. Dezember 1848 zu Posen], des Maximilian von Mlicki auf Orchowo und der Marianne geb. Gräfin Moszczeńska a. d. H. Ottorowo Tochter).

Kinder: 1. † Stanislaus (geb. 10. November 1840 zu Popówko, † 14. September 1885 zu Zerniki), ehemal. Erbherr der Herrschaft Biezdrowo im Kreise Samter, verm. 10. Mai 1868 mit

Maria Sofie, geb. 12. Dezember 1850 zu Kopanina, des Vincenz von Sobieraýski auf Kopanina und der Elisabeth geb. von Jaraczewska a. d. H. Grzybowe Wódki Tochter, ehemal. Erbherrin auf Zerniki im Kreise Wongrowitz. [Posen.]

Söhne: 1) Ignaz, geb. 20. Mai 1870 zu Biezdrowo.

2) Johann Nepomucen, geb. 19. Dezember 1875 zu Biezdrowo, Kön. preuß. Kadett.

2. Wacław, geb. 1842 zu Popówko, ehemal. Erbherr auf Urbanie im Kreise Obornik.

Digitized by Google

3. Witold, geb. 22. Oktober 1844 zu Popówko, Kön. preuß. Major a. D., verm. . . . . mit
. . . . . verw. von . . . . . , geb. von Piwnicka.
4. Jadwiga, geb. 20. Februar 1847 zu Popówko. [Posen.]

Geschwister.

1. † Adolf (geb. 21. Februar 1815 zu Biezdrowo, † 5. April 1881 zu Posen), Erbherr auf Guktowy im Kreise Schroda, ehemal. poln. Leutnant, verm. 1840 mit
Laura, geb. 28. Dezember 1817 zu Zakrzewo, des Vincenz von Węsierski auf Zakrzewo, Friedensrichters des Kreises Gnesen, und der Josepha geb. von Bnińska a. d. H. Biezdrowo Tochter. [Posen.]
Kinder: 1) Wladimir, geb. 10. Oktober 1841 zu Posen, Erbherr auf Cmachowo im Kreise Samter und Herr auf Smuszewo im Kreise Wongrowitz, verm. 18. Februar 1868 zu Czestram-Golejewko mit
Anna von Czarnecka, geb. 18. März 1849 (s. den Artikel „Czarnecki" in diesem Taschenbuch). [Cmachowo bei Wronke.]
Kinder: (1) Eduard Marcel Rafael, geb. 10. März 1869 zu Cmachowo.
(2) Maria, geb. 6. August 1885 zu Cmachowo.
2) Severin, geb. 8. Januar 1845 zu Posen, Erbherr auf Guktowy im Kreise Schroda, Ehrenritter des souver. Malteserordens, Kön. preuß. Rittmeister a. D. [Schloß Guktowy bei Nekla.]
3) Isabella, geb. 3. März 1846 zu Cmachowo, verm. 12. Juli 1863 zu Posen mit Zbigniew Grafen Węsierski-Kwilecki, Fideikommißherrn auf Wróblewo.
4) Carl, geb. 26. Juni 1854 zu Posen, Herr auf Czeszewo im Kreise Wongrowitz, Kön. preuß. Premierleutnant der Garde-Landwehrkavallerie, verm. 8. Juli 1883 zu Kosowo mit
Emilie, des Bronislaus von Potworowski auf Kosowo ꝛc. und der Helene geb. von Kościelska a. d. H. Szarley-Karczyn Tochter. [Czeszewo.]
Kinder: (1) Adolf Rafael Johann, geb. 21. August 1884 zu Kosowo.
(2) Helene Mariä Casimira, geb. 27. August 1885 zu Buszewo.
2. Marcel, geb. 1818 zu Biezdrowo. [Dresden.]
3. Eustachia, geb. 8. August 1820 zu Biezdrowo, verm. 1841 mit Adolf von Doliwa († 1858).
4. Maximilian, geb. 23. März 1823 zu Biezdrowo, Erbherr der Herrschaft Pamiątkowo im Kreise Posen, verm. I) 1845 mit Severine (geb. 182. zu Myszkowo, † im August 1855 zu Pamiątkowo), des Johann von Żółtowski auf Myszkowo und der Emilie geb. von Niegolewska a. d. H. Niegolewo Tochter; II) 2. Juni 1862 zu Rakoniewice mit Helena von Czarnecka (geb. 1840, † 13. September 1867 zu Pamiątkowo), des Marcel Grafen Czarnecki auf Rakoniewice Tochter. [Pamiątkowo bei Samter.]
Töchter: a) 1r Ehe: 1) Emilie, geb. 21. Mai 1846 zu Posen, verm. 21. Januar 1868 zu Posen mit Josef Grafen Mielżyński auf Jwno ꝛc.
— b) 2r Ehe: 2) Celina, geb. 10. April 1863 zu Posen, ver-

Digitized by Google

10. November 1885 zu Posen mit Thaddäus Grafen Morsztyn auf Stzelewo bei Bromberg.

B. Das gräfliche Haus jüngerer Linie.

[Preuß. Grf. d. d. Berlin 12. Juni 1816.]

Johann Graf von Bnin-Bniński, geb. 1871 zu Osiecz, Erbherr auf Osiecz in Russisch-Polen.

Geschwister.

1. Luise, geb. im Februar 1870, verm. 16. Juli 1889 zu Warschau mit Thomas Grafen Potocki.
2. Josef, geb. im Juni 1873, Erbherr auf Sukkowo in Russisch-Polen.

Mutter.

Angela geb. Gräfin Mycielska, geb. 1848, verm. 1868 zu Chocisze-wice mit dem Grafen Josef (geb. 1845, † 15. Februar 1883 zu Mentone), Erbherrn auf Osiecz. [Warschau.]

Großvatersgeschwister.

1. Ignaz Josef, geb. 1. Februar 1820 zu Samostrzel, Erbherr der Herrschaft Samostrzel im Kreise Wirsitz (seit 1688 im Besitz der Familie), Mitglied des preuß. Herrenhauses auf Lebenszeit, verm. 4. Februar 1845 mit

Emilie Franziska Boleslawa Regina, geb. 9. März 1827 zu Posadowo, des Anton von Łącki auf Lwówek (Neustadt) ꝛc. und der Nymfe geb. von Szaniecka a. d. H. Pakoslaw Tochter. [Schloß Samostrzel bei Walden.]

Kinder: 1) Emilie, geb. 16. Juli 1846 zu Samostrzel, verm. 24. April 1866 mit Carl Grafen Mielżyński auf Köbnitz ꝛc.

2) Boleslaus Adelbert, geb. 29. November 1849 zu Samostrzel, Erbherr auf Dąbki im Kreise Wirsitz, verm. 21. Mai 1883 zu Chorynia mit

Katharina, geb. 1864 zu Chorynia, des Edmund von Taczanowski auf Chorynia und der Agnes geb. von Baranowska a. d. H. Sobiesiernie Tochter. [Dąbki bei Netzthal.]

Kinder: (1) Katharina, geb. 17. Januar 1884 zu Dąbki.
(2) Constantin, geb. 3. Januar 1889 zu Dąbki.

3) Marie, geb. 21. November 1851 zu Samostrzel.

2. Anna, geb. 15. November 1828 zu Samostrzel, verm. im September 1849 mit Alfred von Cielecki auf Hadyńkowce in Galizien.

(von Bobrówka-) Bobrowski.

[Katholisch. — Oesterreich (Galizien). — Erbländ.-oesterr.-gallz. Grf. d. d. Wien 19. Juni 1800. — Die Väter der Grafen Ignaz Matthias († 30. März 1879, s. I. Linie) und Roman († 24. Dezember 1836, s. II. Linie im Jahrg. 1887, S. 121) waren Brüder. — W.: Bolesta (Jastrzębiec). — S. Jahrg. 1863, S. 104.]

Digitized by Google

I. Linie.

Vincenz Ignaz Jacob Graf von Bobrówka-Bobrowski, geb. 30. Januar 1832 (des 30. März 1879 † Grafen Ignaz Matthias, Herrn auf Poremba-Wielka und Lazy [welche Güter nunmehr veräußert sind], Sohn), verm. 30. August 1855 mit

Ludovica, des † Franz von Trzeciež-Trzecieski auf Ujście und der Anna geb. von Miaczów-Fibauser Tochter, geb. 19. November 1837.

Kinder: 1. Anna Christine Leontine, geb. 28. Juni 1856, verm. 22. April 1879 zu Krakau mit Johann Frhrn von Konopka auf Breń-Konopka ꝛc.

2. Ignaz Adam Rufin, geb. 28. November 1857.

3. Helene Ludovica Thecla, geb. 28. September 1861.

II. Linie.

Stefan Stanislaw Felix Graf von Bobrówka-Bobrowski, geb. 27. Mai 1873, Herr auf Andrychów, Targanice, Sułkowice, Wiepsz, Brzezinka, Roczyny, Zagórnik und Wronowice.

Geschwister.

1. Maria Wanda Vincentia, geb. 9. September 1871.

2. Ladislaus Constantin Maria, geb. 24. März 1874.

Mutter.

Felicia geb. Prinzessin Poniński, geb. 9. Juni 1846, verm. 21. April 1868 mit dem Grafen Carl Constantin (geb. 15. März 1833, † 29. Juni 1886), Herrn auf Andrychów ꝛc., K. K. Major a. D. (war verm. in erster Ehe 25. November 1858 mit Marie Gräfin Łoś von Grodków [† 3. Mai 1861]). [Andrychów bei Oświęcim in Galizien.]

Großvatersbrüder.

1. † Carl (geb. 20. September 1799, † 7. November 1876, Herr auf Juwałd, Łęki und Pustków, verm. 4. August 1824 mit Honorate Gräfin Lubieniecka [geb. 21. Februar 1803 † 1870]).

   Töchter: 1) Felicie, geb. 10. Juli 1829, verm. 17. April 1850 mit Sigismund von Rawicz-Pruszyński.

   2) Michaeline Marie, geb. 29. September 1830, verm. 12. Januar 1851 mit Stanislaus Grafen von Chyszów-Romer auf Biezdziatka und Lublica in Galizien.

   3) Barbara, geb. 6. Februar 1846, verm. 24. Januar 1864 mit Prosper Grafen Zborowski († 1872).

2. Napoléon, geb. 28. November 1818, verm. 11. Mai 1840 mit Marie von Gostkowska († 18. November 1872).

   Kinder: 1) Helene, geb. 18. Juli 1842, verm. 18. August 1865 mit Carl von Klobassa († 7. Februar 1886).

   2) Wladislaus, geb. 27. Juni 1844, Herr auf Długie, Radomyśl mit Zzdaszec, Dulcza, Ruda und Partyń, verm. 15. Mai 1883 mit

   Katharina von Gozdawa-Lebowska, geb. 25. November 1864.

   Sohn: Stanislaus Constantin, geb. 11. März 1884.

   3) Stefanie, geb. 2. August 1853, verm. 1878 mit Boleslaus von Kalinka.

Digitized by Google

Bocholtz.

[Katholisch. — Preußen (die Provinzen Westfalen und Sachsen). — Niederrheinischer Uradel; preuß. Grf. d. d. Berlin 10. Juli 1803. — S. Handbuch, S. 72.]

I. Linie: Bocholtz-Meschede.

[Namen- und Wappenvereinigung „Bocholtz-Meschede" d. d. Wien 18. Juni 1793. — Besitzstand im Jahrgang 1859, S. 106.]

Hermann Gisbert Graf von Bocholtz-Meschede, geb. 10. Februar 1887, Majoratsherr auf Alme.

Schwester.

Carola Auguste Sofie, geb. 14. Februar 1886 zu Niesen.

Mutter.

Anna geb. Freiin von Romberg, geb. 2. August 1861, verm. 12. Februar 1885 zu Münster in Westfalen mit dem Grafen Wilhelm (geb. 21. November 1833, † 18. Februar 1890 zu Düsseldorf), Majoratsherrn auf Alme, Erbherrn auf Niesen, Störmede, Menzel, Brabeke ꝛc., Grhzgl. oldenburg. Kammerherrn, Mitglied des preuß. Herrenhauses auf Lebenszeit (war verm. in erster Ehe 27. Februar 1866 zu London mit Alexandrine [geb. 29. Juli 1827, † 21. August 1882], des † Gerhard von Garrelts, Kön. preuß. Oberst, und der † Aline geb. Freiin von Hörde Tochter). [Niesen im Kreise Warburg in Westfalen.]

Vatersgeschwister.

1. Caroline Wilhelmine Brunhilde, geb. 25. Juli 1832 zu Oldenburg. [Gotha.]
2. † Clodwig Hermann Adolf (geb. 16. Juni 1835, † 29. September 1884), verm. 30. Juni 1866 zu Düsseldorf mit

Marie, geb. 16. August 1838, des † August von Heister und der † Emilie geb. Freiin von Hertefeld Tochter. [Düsseldorf.]

3. Maria Theresia Didelinde, geb. 1. April 1837 zu Oldenburg, verm. 4. Januar 1856 mit Helmuth Frhrn von Maltzahn (lutherisch; † 11. Dezember 1886). [Berlin.]
4. Hildegard Julie Caroline Emilie, geb. 25. Juni 1845 zu Oldenburg, verm. I) 9. Juni 1870 zu Niesen mit Edmond Claret de Villcourt († 16. August 1876), vormal. Kaiserl. merikan. Major; II) 3. November 1879 mit Dr. med. August Froelich († 1889), Kön. preuß. Stabsarzt a. D. [Kassel.]

II. Linie: Bocholtz-Asseburg.

[Namen- und Wappenvereinigung „Bocholtz-Asseburg" d. d. Wien 18. Juni 1793 (s. Jahrgang 1867, S. 118).]

Diederich Busso Graf von Bocholtz-Asseburg, geb. 25. Mai 1812 (des 8. Oktober 1849 † Grafen Hermann Werner, K. K. Kämmerers, Sohn), Fideikommißherr (Errichtung des Fideikommisses 1760) auf Hinnenburg und Hainhausen im Kreise Höxter (Reg.-Bez. Minden) und Wallhausen im Kreise Sangerhausen (Reg.-Bez. Merseburg), verm. 28. August 1837 zu Münster mit

Digitized by Google

Wilhelmine Gräfin von Westerholt-Gysenberg, geb. 29. Dezember 1812.

Kinder: 1. Clementine, geb. 19. Juli 1838, verm. 21. Juli 1863 zu Hinnenburg mit Maximilian Frhrn von Böselager auf Heeßen ꝛc.

2. † Hermann Constantin Hubert (geb. 4. Februar 1841, † 4. Januar 1889), verm. 18. November 1874 zu Münster mit

Antonia Gräfin Droste zu Vischering von Nesselrode-Reichenstein, geb. 4. September 1846.

Kinder: 1) Diederich Busso Wilhelm Franz Hermann Anton Maria Hubertus, geb. 22. August 1878 zu Wallhausen.

2) Hermann Werner Adolf Wilhelm Hubert Maria, geb. 1. März 1880 zu Wallhausen.

3) Maria Theresia Maximiliane Huberta Rosalie, geb. im August 1881 zu Hainhausen.

4) Wilhelmine Marie Johanna Hedwig, geb. 6. Mai 1883 zu Hainhausen.

5) Max, } Zwillinge, geb. 19. Oktober 1884 zu Hainhausen.
6) Hedwig, }

7) Clementine Maria Hermanna Franziska, geb. 31. Mai 1887 zu Hainhausen.

3. Therese, geb. 7. Juli 1846, verm. 29. Juli 1873 zu Hinnenburg mit Hubert Grafen von Galen. [Schloß Goldegg im Salzburgischen.]

4. Anna, geb. 11. August 1849, verm. I) 21. Oktbr. 1873 zu Hinnenburg mit Wilhelm Grafen Wolff-Metternich zur Gracht auf Gymnich ꝛc. († 14. August 1877); II) 3. November 1888 zu Rubein mit Camill Grafen Du Parc, K. u. K. Kämmerer.

5. Marie, geb. 4. November 1853.

6. Hermenegilde, geb. 18. Februar 1855, verm. 4. Oktober 1881 zu Hinnenburg mit Carl Frhrn von Harthausen auf Abbenburg ꝛc.

Geschwister.

1. † Anna Isabella (geb. 29. August 1818, † 29. Juli 1891 zu Münster, StkrD., auch Großlordon der Kön. span. Edeldamen von Maria Luisa, verm. 1. Mai 1835 mit Ferdinand Grafen von Galen [† 27. Juli 1881], Kön. preuß. Kammerherrn, GRat ꝛc.).

2. Maria Theresia Huberta Ferdinandine, geb. 25. September 1815, verm. 2. Mai 1835 mit Felix Grafen Droste zu Vischering von Nesselrode-Reichenstein († 2. Mai 1865).

3. † Adolf Wilhelm Ludwig (geb. 8. August 1817, † 23. Februar 1880, Herr auf Pannwitz im Kreise Trebnitz, Reg.-Bezirks Breslau, Ehrenritter des souver. Malteserordens, verm. 29. August 1843 mit Eleonore Gräfin zu Münster [geb. 4. November 1818; lutherisch; † im Mai 1882]).

Kinder: 1) Hermann, geb. 14. Januar 1845, Kön. preuß. Rittmeister a. D.

2) Thusnelde, geb. 3. Oktober 1854.

3) Dietrich, geb. 4. August 1856.

4. Johannes Bernhard, geb. 31. August 1833, Ehrenritter des souver. Malteserordens, K. u. K. Kämmerer und Leutnant a. D., verm. 28. Mai 1872 zu Münster mit

Ferdinandine Freiin von Fürstenberg, geb. 8. November 1833. [Godelheim bei Höxter in Westfalen.]

Bohlen*.

(Im Mannesstamme erloschen.)

[Evangelisch. — Preußen (Provinz Pommern). — Rügenscher Uradel; Reichsgrf. nach dem Rechte der Erstgeburt d. d. Dresden 11. September 1745 (im kursächs. Reichsvikariat). — S. Handbuch. S. 73; vgl. auch den gleichnamigen Artikel im Taschenbuch der Freiherrlichen Häuser und den Artikel „Bismarck-Bohlen" im vorliegenden Taschenbuch.]

† Ludwig Carl Friedrich Wilhelm Graf von Bohlen (geb. 11. April 1791, † 28. Novbr. 1856 [des 1810 † Grafen Ludwig Curt Thuro, Kön. schwed. Kammerherrn und Kön. preuß. Majors, und der 1833 † Hedwig geb. Gräfin von Bohlen a. d. H. Karlsburg Sohn], Erbherr auf Preetz und Schmiedshagen, Ehrenritter des Johanniterordens, Kön. preuß. Rittmeister a. D., verm. 1. August 1845 mit Caroline von Keffenbrinck [geb. 10. Juni 1819, † 8. Januar 1886]).

Tochter: Hedwig Anna Caroline Wilhelmine Gräfin von Bohlen [laut Allerhöchster Kabinettsordre d. d. Berlin 23. Januar 1888 wurde ihr gestattet, sich des Gräflichen Titels zu bedienen], geb. 19. Juni 1849, Erbherrin auf Preetz und Schmiedshagen im Kreise Franzburg, Reg. Bezirks Stralsund, verm. 6. Juni 1867 mit Ernst Grafen von Klot-Trautvetter († 15. September 1879), Majoratsherrn auf Hohendorf ꝛc. im Kreise Franzburg.

Boineburg-Lengsfeld.

[Lutherisch. — Grhzgt. Sachsen und Preußen (Provinz Hessen-Nassau). — Hessischer Uradel (der altheſſischen Ritterschaft einverleibt); großherzogl. hess. Erlaubnis zur Aufnahme des den Seiten-Vorfahren 25. Februar 1697 verliehenen (am 22. Februar 1717 erloschenen) gräfl. Titels 22. Septbr. 1859 (Diplom 2. April 1860), bestätigt in verschiedenen Staaten (s. Jahrgang 1876, S. 115). — Besitz in Gemeinschaft mit den beiden Linien des Freiherrlichen (Ludwigschen) Schwarzen Stammes zu Lengsfeld: A. im Großherzogtum Sachsen: Gehaus, Weilar und das Rittergut Herda; B. in der Provinz Hessen-Nassau, Reg.-Bezirks Kassel: Schloß Altenburg (seit 1537). — S. Jahrgang 1861, S. 108; vgl. auch den Artikel „Boineburg" im Taschenbuch der Freiherrlichen Häuser.]

Carl Sigismund Graf und Edler Herr zu Boineburg und Lengsfeld, geb. 20. Oktober 1852 zu München (des 3. März 1882 † Grafen und Edlen Herrn Sigismund, Grhzgl. sächs. Oberschenken, Sohn), Kön. preuß. Hauptmann und Kompaniechef im Königin Augusta Garde-Grenadierregiment Nr. 4, verm. 7. November 1882 zu Spandau mit

Aeone Wilhelmine Marie Anna Guise, geb. 11. Februar 1861 zu

ed by Google

Potsdam, des Barthold von Quistorp, Kön. preuß. Generalleutnants a. D., und der Anna Gordon geb. Spence Tochter.

Töchter: 1. Aeone Marie Anna Josefine Erika Albertine, geb. 20. August 1883 zu Spandau.

2. Marie Sigmunde Alexandra Theodore Henriette, geb. 30. Januar 1885 zu Potsdam.

Geschwister.

1. Marie Luise Amalie, geb. 23. Juni 1854, verm. 28. August 1872 mit Ludwig Grafen von Yrsch-Pienzenau (katholisch), Kön. bayr. Kämmerer und Regierungsassessor a. D.

2. Albert Sigismund, geb. 7. Oktober 1855, Kön. preuß. Premierleutnant der Landwehrkavallerie, verm. 21. Oktober 1886 zu Falkenhof mit

Luise Freiin Pergler von Perglas, geb. 25. Juni 1867. [Schloß Gehaus.]

Kinder: 1) Alphons Sigismund Carl Max Moritz, geb. 18. Juli 1887 zu Gehaus.

2) Marie Johanne Charlotte Stephanie, geb. 1. September 1888 zu Gehaus.

Vatersschwester.

Maria Josefine, geb. 20. Januar 1837 (katholisch), verm. 27. August 1856 mit Philipp Frhrn Wambolt von Umstadt (katholisch; † 1. Juli 1887), Herrn zu Umstadt ꝛc., Grhzgl. hess. Kammerherrn.

Bolza.

[Oesterreich und Ungarn. — Erbländ.-oesterr. Ritterstand mit Wappenbesserung d. d. Wien 16. Dezember 1752 (von der Kaiserin Maria Theresia). — S. Handbuch, S. 75.]

A. Älteres Gräfliches Haus. (Katholisch.)

[Reichsgrf. d. d. Wien 8. August 1761; böhm. Inkolat d. d. Wien 13. Februar 1762.]

Julius Graf Bolza, geb. 16. Dezember 1828 zu Karlsbad (des 25. Dezember 1834 † Grafen Josef Sohn), K. K. Hauptmann a. D., verm. I) 29. Mai 1869 mit Ernestine Kham (geb. 9. Januar 1840, † 5. September 1879); II) 20. November 1880 zu Görz mit

Victoria Edler von Kendler, geb. 28. Oktober 1852 zu Mailand. [Görz.]

Töchter 2r Ehe: 1. Marie Friederike Antonia Susanna, geb. 4. Dezember 1881 zu Laibach.

2. Hermine Amalie Josefine Julie, geb. 4. März 1888 zu Görz.

3. Julie Viktoria Anna Franziska, geb. 4. Oktober 1884 zu Görz.

Geschwister.

1. † Anton (geb. 6. November 1810, † 14. Januar 1886), K. K. Major a. D., verm. 17. Juli 1842 mit

Katharina Freiin Tacco von Fölsenstein, geb. 17. Dezember 1820. [Görz.]

Digitized by Google

2. Friederike, geb. 12. Januar 1820, verm. 12. Juni 1849 mit Franz Xaver Frhrn Myrbach von Rheinfeld († 1 April 1882), K. K. Hofrat mit dem Titel eines Landespräsidenten bei der Statthalterei zu Graz.

B. Jüngeres Gräfliches Haus. (Katholisch und protestantisch.)

[Erbländ.-oesterr. Frhr. d. d. Wien 30. Dezember 1790; oesterr. Grf. d. d. Wien 19. Juli 1808.]

Anton Graf Bolza, geb. 31. Dezember 1808 (protestantisch seit seiner Vermählung; des 9. Mai 1862 † Grafen Josef, K. K. Kämmerers, Sohn), verm. im September 1868 zu Klausenburg in Siebenbürgen mit Amalie geschiedener Tassy, geb. Brudkowsky (protestantisch seit ihrer zweiten Vermählung; † 4. April 1885 zu Wien). [Wien und Szarvas.]

Brüder.

1. † Stefan (geb. 13. Oktober 1817, † 31. März 1880, verm. 7. Februar 1847 mit Aloysia Gräfin Vay [† 22. Juli 1849]).
   Tochter: Anna, geb. 22. Oktober 1847, StkrD. und K. u. K. PD., verm. 25. September 1866 zu Szarvas mit Albin Grafen Csáky von Keresztszegh und Adorján, K. K. GRat, Kön. ungar. Minister für Kultus und Unterricht.
2. † Peter (geb. 1. August 1824, † 10. April 1881), verm. 1. April 1851 mit

Maria Gräfin von Tige, geb. 6. Juli 1826. [Budapest.]

Söhne: 1) Josef, geb. 6. Januar 1853, verm. 15. Januar 1877 zu Preßburg mit

Alice Gräfin Pálffy von Erdöd, geb. 5. März 1851. [Szolnok-Tiszakürt.]

Kinder: (1) Rudolf, geb. 20. März 1878 zu Preßburg.
(2) Friedrich, geb. 28. Januar 1879 zu Ober-Waltersdorf.
(3) Marie, geb. 20. März 1880 zu Tiszakürt.
(4) Pauline, geb. 15. Mai 1881 zu Tiszakürt.
(5) Mathilde, geb. 18. September 1882 zu Tiszakürt.
(6) Peter, geb. 1. August 1883 zu Tiszakürt.
(7) Alice Anton Marie, geb. 16. Februar 1887 zu Tiszakürt.
(8) Caroline Marie Josefine Gabrielle, geb. 19. März 1891 zu Tiszakürt.

2) Géza, geb. 27. August 1857 zu Szarvas, K. u. K. Oberleutnant bei Frhr Edelsheim-Gyulai Husaren Nr. 4, verm. 4. Mai 1885 zu Budapest mit

Marie Martha Anna, geb. 23. Mai 1865, des † Béla Barons Bánhidy und der Irma geb. Návay de Földeák Tochter.

Sohn: Alfons Victor Anton Maria, geb. 17. Mai 1886 zu Czegléd.

3) Paul, geb. 18. August 1861 zu Tiszakürt, Kön. ungar. Oberleutnant im 2. Honved-Husarenregiment.

Digitized by Google

Bombelles.

[Katholisch. — Oesterreich und Ungarn. — Ein aus Frankreich emigriertes altes Grafengeschlecht. — S. Handbuch, S. 75.]

Ludwig Graf und Marquis von Bombelles, Baron de la Motte Sainte-liée, geb. 5. August 1817 (des 30. Mai 1856 † Grafen Carl Renatus, K. K. Kämmerers, GRats und gewesenen Oberhofmeisters weiland Sr. Maj. des Kaisers Ferdinand, Sohn), Herr der Herrschaften Jakob Szallas, Giruftfels und Karad in Ungarn, Ehrenritter des souver. Malteserordens, K. u. K. Kämmerer und Oberst a. D., verm. 30. Mai 1850 mit

Franzisca Gräfin Hunyady von Kéthely, geb. 3. April 1882, PD. J. Maj. der Kaiserin Elisabeth von Oesterreich-Ungarn.

Kinder: 1. Carl, geb. 2. April 1851, Rittmeister der Kön. ungar. Landwehrkavallerie.

2. Aloys, geb. 2. August 1854, K. u. K. Kämmerer und Rittmeister im Jazygier und Kumanier Husarenregiment Nr. 13.

3. Henriette, geb. 2. August 1860.

4. Sofie, geb. 25. Dezember 1869.

Vatersbruder.

† Heinrich Franz (geb. 26. Juli 1789 zu Versailles, † 31. März 1850 auf seiner Herrschaft Savenstein in Unterkrain, K. K. Kämmerer und GRat, verm. 1828 zu Lissabon mit Sophia Maria Johanna [geb. 1804, † 7. Februar 1884], StkrD. und K. u. K. PD., Tochter des Henry David Fraser a. d. H. der Barone Fraser of Saltoun und der Mary Christina, Tochter des John Forbes).

Kinder: 1. Marcus Heinrich Wilhelm, geb. 15. März 1830 [erhielt s. d. Gödöllö 12. Dezember 1880 mit seinem Bruder, dem Grafen Carl Albert Maria, auch die königl. ungarische Grafenwürde], K. u. K. Kämmerer, verm. 7. Juni 1852 mit Ferdinandine Gräfin Draskovich von Drachenstein (geb. 1. Juli 1833, † 15. November 1886), StkrD. [Schloß Klanovnik bei Warasdin in Kroatien.]

Kinder: 1) Clotilde, geb. 22. Oktober 1853, verm. 17. April 1872 zu Grünhof mit Aladár Grafen Jankovich von Priberd und Buchin, K. u. K. Kämmerer.

2) Sofie, geb. 11. November 1854, StkrD., verm. 9. Juni 1877 zu Grünhof mit Ferdinand Grafen und Herrn zu Brandis, K. u. K. Kämmerer und Oberleutnant a. D.

3) Marcus Heinrich, geb. 26. Oktober 1858, Herr der Herrschaft Grünhof mit Opeka und Kastelanec im Warasdiner Komitat, K. u. K. Kämmerer und Leutnant der Reserve bei Graf Wallmoden-Gimborn Ulanen Nr. 5, Mitglied des ungarischen Oberhauses und des kroatischen Landtags, verm. 30. August 1882 zu Wien mit

Marie Altgräfin zu Salm-Reifferscheidt, geb. 5. Juni 1859, StkrD. (war verm. 8. September 1878 mit Carl Grafen von Brzezie-Lanckoroński, welche Ehe durch S. H. den Papst Leo XIII. 1881 annulliert wurde).

2. Maria Luisa Sophia, geb. 29. Juli 1836, StkrD. und K. u. K. PD., verm. 8. Juli 1860 zu Laxenburg bei Wien mit Richard G[illegible]

Digitized by Google

von Clam-Martinicz († 15. November 1891 zu Smečna), K. u. K. Kämmerer, GRat und Oberst a. D.
3. Sophia, geb. 30. Oktober 1843, verm. 17. August 1870 zu Vinica in Kroatien mit Victor Frhrn von Puthon, K. K. Statthalter im Erzherzogtum Oesterreich ob der Enns.

Bona.

[Katholisch. — Oesterreich (Dalmatien). — Kön. polnisches Marchesen-Diplom d. d. Krakau 12. April 1754, in Ragusa als Marchese immatrikuliert 4. Mai 1766, oesterr. Bestätigung 27. Dezember 1817 (s. Jahrgang 1873, S. 111). — S. Jahrgang 1865, S. 119.]

Lucas Dominicus Arpad Marchese von Bona, geb. 13. März 1863, Herr des Primogenitur-Fideikommisses, K. K. Notar in Orebic und Leutnant der Reserve der 26. Schweren Batteriedivision.

Geschwister.

1. Polixena Maria Bertha, geb. 15. Juli 1861, verm. 22. Dezbr. 1880 zu Ragusa mit Josef von Cindro, Gutsbesitzer zu Spalato.
2. Nicoletta Gisella Theresa, geb. 18. September 1865.
3. Moritz Peter Géza Johann, geb. 13. Mai 1867, Herr des Sekundogenitur-Fideikommisses, K. K. Leutnant des Landwehrbataillons Nr. 41.
4. Anna Marie Gaëtana, geb. 8. August 1871.

Mutter.

Maria Gaëtana Antonia geb. de Natali, geb. 14. Dezember 1842, verm. 18. Februar 1860 mit dem Marchese Michael (geb. 21. November 1827, † 30. November 1890). [Ragusa.]

Großvatersbruder.

† Peter Michael Kaspar Ignaz (geb. 14. Dezember 1788, † 15. Juli 1846, verm. 1825 mit Helene Freiin von Marenzi [† 16. Mai 1861]).

Tochter: Ursula Lucretia, geb. 23. November 1827, verm. 12. Januar 1856 mit Octavio Grusovin, K. K. Finanz-Landesdirektions-Offizial zu Zara.

Bonda

(a. d. H. der Giorgi).

[Katholisch. — Oesterreich (Dalmatien). — Oesterr. Adelsbestätigung 1. Dezember 1817, oesterr. Grf. d. d. Wien 27. Januar 1857. — Besitz: das Primogenitur-Fideikommiß Tudisi-Bonda. — S. Jahrgang 1865, S. 121.]

Marino Orsato Lucas Anton Graf von Bonda, geb. 9. Januar 1840 zu Ragusa, Fideikommißherr, K. u. K. Kämmerer und Oberfinanzrat a. D., Reichsratsabgeordneter, verm. 1. Februar 1877 zu Lemberg mit

Marie Helene, geb. 10. September 1856, des † Anton Ritters von Romaszkan und der Josefine Wanda geb. von Wolański Tochter,

Digitized by Google

Herrin auf Burakówka, Skobudka und Capowce in Ostgalizien. [Wien.]

Töchter: 1. Marie-Josefine Antonia Henriette, geb. 29. September 1878 zu Wien.

2. Maria-Malwina Juliana Wanda, geb. 10. April 1880 zu Trient.

Schwestern.

1. Maria-Malwina, geb. 21. Dezember 1846, verm. 19. Oktober 1869 mit Josef Dorotka von Ehrenwall, K. K. Oberst a. D.
2. Ivanka Nicoletta, geb. 10. Mai 1855, verm. 24. April 1882 mit Johann Baptist Grafen Bosdari. [Ancona.]

Mutter.

Maria geb. Gräfin Bosdari, geb. 13. Juni 1816, StkrD., verm. 17. März 1839 mit dem Grafen Orsato (geb. 21. August 1812, † 2. Dezember 1874). Ehrenritter des souver. Malteserordens, K. K. Kämmerer. [Ragusa.]

Boos von Waldeck und Montfort.

[Katholisch. — Preußen, Bayern und Oesterreich. — Rheinischer Uradel; böhm. Frhr. mit dem Inkolat 10. September 1698, Reichsgrf. und bayr. Grf. 29. Mai 1790 (vom Kurfürsten Carl Theodor von Pfalzbayern, als Reichsvikar; s. Jahrg. 1867, S. 120). — S. Handbuch, S. 76.]

Heinrich Johann Clemens Graf Boos von Waldeck und Montfort, geb. 3. Februar 1828 (des 7. März 1865 † Grafen Clemens, Kön. preuß. Kammerherrn und Oberhofmeisters J. Maj. der Königin, — welcher 29. März 1821 in Bayern immatrikuliert worden war und am 19. November 1842 das böhm. Inkolat erhalten hatte — Sohn), Herr auf Vagen in Oberbayern, Ehrenritter des souver. Malteserordens, Kämmerer Sr. Heiligkeit des Papstes, Kön. preuß. Kammerherr und Rittmeister a. D., verm. 8. Juni 1857 zu Köfering mit

Marie Gräfin von Lerchenfeld-Köfering, geb. 29. Mai 1836.

Bruder.

Johann Philipp Theodor, geb. 14. März 1831, Herr der Herrschaft Raabs in Niederoesterreich, K. u. K. Kämmerer, Wirkl. GRat und Major a. D., verm. 28. Januar 1863 zu München mit

Carlotta Freiin von Breidbach-Bürresheim genannt von Riedt, geb. 5. Juni 1838, StkrD. und Ehrendame des Kön. bayr. Theresienordens, Schlüsseldame weiland J. K. H. der Großherzogin von Hessen. [Raabs und Wien.]

Kinder: 1. Maria Henriette Caroline Adelaide, geb. 17. November 1864 zu Mzell in Böhmen, verm. 24. November 1887 zu Salzburg mit Georg Frhrn Locatelli von Eulenburg zu Schönfeld, Gutsbesitzer zu St. Peter bei Görz, K. u. K. Oberleutnant der Reserve des Dragonerregiments König von Sachsen Nr. 3.

2. Mathilde Adelgunde Maria Paula, geb. 15. November 1867 Mzell in Böhmen, verm. 17. Februar 1890 zu Wien mit Carl

von Aretin, Ehrenritter des souver. Malteserordens, Kön. bayr. Kämmerer und Fürstl. Thurn und Taxisschem Justiz- und Domänenrat.

3. Hugo Alexander Clemens Wenceslaus, geb. 10. Mai 1869 zu Mzell in Böhmen, K. u. K. Leutnant der Reserve des Dragonerregiments Kaiser Ferdinand Nr. 4.
4. Alexander Heinrich Adolf Clemens Wenceslaus, geb. 20. Januar 1874 zu Wien.

Vatersbrüder.

1. † Ludwig Josef (geb. 26. November 1798, † 1. Oktober 1880, vormal. Hzgl. nass. Kammerherr und Oberstallmeister, verm. 2. Februar 1847 mit Henriette Freiin von Breidbach-Bürresheim genannt von Riedt [geb. 10. Mai 1824, † im Oktober 1889]).
   Töchter: 1) Maria Johanna Amalia Luise Henriette, geb. 20. Dezember 1847, Ordensfrau.
   2) Gregoria Maria Hyacinthe Luise Henriette, geb. 4. August 1857, verm. 15. Oktober 1890 zu München mit Max von Braunschweig, Kön. preuß. Rittmeister a. D.
2. † Franz Anton Josef (geb. 21. August 1802, † 11. April 1887 zu Prag, Herr der Herrschaft Wosseletz c. p., K. K. Kämmerer und Kön. preuß. Kammerherr, verm. 25. April 1836 mit Therese Gräfin Györy von Radvány [geb. 19. September 1810, † 16. Juni 1873 zu Wosseletz], StkrD.).
   Kinder: 1) Helene Johanna Therese Sofie Franziska, geb. 14. Juli 1837, verm. 14. September 1859 mit Johann Gemmrich Frhrn von Neuberg († 6. Juni 1888), Herrn auf Urfahrn in Oberbayern, Kön. bayr. Kämmerer.
   2) Victor Ladislaus Clemens Franz Johann, geb. 23. Februar 1840, Herr der Herrschaften Wosseletz mit Alt-Smoliwetz (seit 1806 Familienbesitz; 2464 Joch) und Laschan-Desfours (880 Joch) im Prachiner Kreise in Böhmen, Ehrenritter des Deutschen Ordens, K. u. K. Kämmerer, verm. 3. August 1869 zu Prag mit
   Elvire Freiin Malowetz von Malowitz und Kossorz, geb. 25. Januar 1850, StkrD. [Wosseletz.]
   Kinder: (1) Victor Gustav Eduard Hubert, geb. 7. Novbr. 1871.
   (2) Helene Therese Elvire Johanna Maria Huberta, geb. 22. Mai 1873.
   (3) Reinhold Anton Leopold Hubert, geb. 14. August 1876.
   (4) Franz Josef Ernst, geb. 10. September 1878.
   (5) Eduard, geb. 11. März 1881.
   (6) Marie Therese, geb. 18. Mai 1882.
   (7) Ernestine, geb. 10. Oktober 1883.
   (8) Elvire, geb. 20. Mai 1885.
   3) Maria Therese Johanna Helene Sofie Antonia, geb. 14. November 1848, Ehrendame des Herzogl. savoyischen Damenstifts zu Wien.
3. Eduard Franz, geb. 18. Juni 1813, Ehrenritter des souver. Malteserordens, Hzgl. nass. Kammerherr und vormal. Oberst à la suite, verm. mit Katharina Fölbach (geb. 27. Juni 1829, † 28. Januar 1898). [Regensburg.]

Digitized by Google

Kinder: 1) Felix, geb. 27. Juli 1850.
2) Franz, geb. 21. Oktober 1856.
3) Marie, geb. 25. April 1861.

Borch.

[Römisch- und griechisch-katholisch. — Weißrußland. — Aus Westfalen stammend. — Reichsgrf. d. d. Wien 17. März 1783. — S. Handbuch, S. 76; vgl. auch den Artikel „von der Borch" im Taschenbuch der Freiherrlichen Häuser.]

Georg Graf von Borch-Lubeschitz und Borchhoff, Baron von Borchland, geb. 30. März 1836[1]) (griechisch-katholisch) (des 11. August 1867 † Grafen Alexander, Kaiserl. russ. Kammerherrn, Wirkl. GRats ꝛc., Sohn), Kaiserl. russ. Generalleutnant und Kommandeur der 21. Division), verm. 5. Mai 1858 mit
Barbara von Tschetscherin (griech.-katholisch). [Temir Chan Schura im Kaukasus.]
Sohn: Boris, geb. 5. Juni 1859 (griech.-katholisch).

Geschwister (griech.-katholisch).

1. Maria, geb. 23. November 1838, Oberhofmeisterin der Großfürstin Elisabeth Feodorowna, verm. mit Paul Fürsten Galitzin.
2. Victor, geb. 12. November 1841, Kaiserl. russ. Kammerherr.
3. Olga, geb. 28. Juni 1847, verm. 6. Oktober 1868 mit Dmitri Nikolajewicz Fürsten Krapotkin († 15. Februar 1879).

Vatersbrüder (katholisch).

1. † Carl (geb. 29. Juli 1798, † im Dezember 1861, Erbherr auf Warkland, Adelsmarschall von Witebsk, verm. 16. November 1825 mit Luise Gräfin von dem Broele-Plater genannt von Syberg zu Wischling [geb. 23. Oktober 1805, † 3. Juni 1878]).
   Tochter: Isabella, geb. 5. Novbr. 1837, verm. I) 4. Juni 1858 mit Anton Grafen Potocki (katholisch; † 1863), Herrn auf Moskorzew in Russisch-Polen; II) 1868 mit Michael Orkowski auf Lubar in Wolhynien (†). [Krakau.]
2. † Josef (geb. 25. Juni 1807, †, Erbherr auf Marienfee-Borchhoff, Atkaszyn und Styrnian, Kaiserl. russ. Kammerjunker, verm. 13. Juli 1830 mit Emma von Hołyńska [† 16. Februar 1869]).
   Tochter: Felicia, geb. 28. Juni 1840, verm. 1861 mit Marie Bernard Elie Comte de Comminges, Baron de Saint-Lary. [Paris.]

[1]) Die Data sind sämtlich neuen Stils.

Borcke.

[Evangelisch. — Pommerscher Uradel. — Beschreibung des Wappens im Jahre 1874, S. 113. — S. Handbuch, S. 80.]

Digitized by Google

A. Jüngeres Gräfliches Haus *.

[Preußen (die Provinzen Pommern und Ostpreußen). — Preuß. Graf nach dem Rechte der Erstgeburt d. d. Königsberg 10. September 1840 (Diplom d. d. Berlin 29. März 1845), bei welcher Gelegenheit das Wappen mit den Schildhaltern, zwei schwarzen Adlern, vermehrt wurde; der Grafentitel ist zugleich an den Besitz der Majoratsherrschaft Stargordt geknüpft. — Besitz: die Majoratsherrschaft Stargordt, bestehend aus den Rittergütern Stargordt, Molstow, Croffin und Zozenow (zusammen 3687 Hekt.) im Kreise Regenwalde, Prov. Pommern.]

Philipp Heinrich Gustav Graf von Borcke-Stargordt, geb. 2. Mai 1829 (des 12. Februar 1848 † Grafen Ernst Theodor Albert Eugen Sohn), Burg- und Schloßgesessener, Majoratsherr auf Stargordt, sowie Herr auf Tolksdorf (976 Hekt.) und Plötnik c. p. (1171 Hekt.) im Kreise Rastenburg, Provinz Ostpreußen, Rechtsritter des Johanniterordens, Kön. preuß. Rittmeister a. D., Schloßhauptmann von Stettin und Mitglied des preuß. Herrenhauses auf Lebenszeit, verm. 20. August 1858 zu Steinort mit

Magdalene Gräfin von Lehndorff, geb. 16. März 1836. [Stargordt bei Premslaff.]

Söhne: 1. Henning Adrian Eugen von Borcke, geb. 18. August 1864 zu Stargordt, Kön. preuß. Leutnant der Reserve im 2. pommerschen Ulanenregiment Nr. 9.

2. Carl Matthias Bernhard von Borcke, geb. 31. Oktober 1865 zu Stargordt, Kön. preuß. Leutnant im Husarenregiment von Zieten (brandenb.) Nr. 3.

3. Ulrich Georg Albrecht von Borcke, geb. 10. Januar 1870 zu Stargordt, Kön. preuß. Leutnant im Kürassierregiment Königin (pomm.) Nr. 2.

Schwestern.

1. Ida Eugenie Luise von Borcke, geb. 2. Mai 1825 zu Stargordt, verm. 4. Juli 1845 mit Heinrich Felix von Arnim († 3. August 1886) auf Timmenhagen.

2. Jenny (Eugenie) Adelheid Clara von Borcke, geb. 13. Juli 1826 zu Stargordt, verm. 7. Januar 1853 mit Otto Grafen von Schwerin-Wildenhoff († 16. Mai 1873).

B. Älteres Gräfliches Haus.

(Im Mannesstamme erloschen.)

[Preußen (Rheinprovinz). — Preuß. Grf. d. d. Berlin 17. Januar 1790.]

† Heinrich Graf von Borcke-Hüth († 10. Oktober 1825, Herr auf Hüth, Offenberg, Rosau ꝛc. in der Rheinprovinz, verm. mit Amalia von Gaza [katholisch; † 30. August 1825]).

Tochter (katholisch): Henriette, geb. 22. Februar 1817, verm. 1841 mit dem Kön. preuß. Kreisgerichtsrat Bünte († 24. August 1856).

Digitized by Google

(Dunin=) Borkowski.

[Katholisch. — Österreich (Galizien) und Rußland (Polen). — Reichsgrafenstand d. d. 15. März 1547 (?), polnisch-sächsische Anerkennung d. d. Dresden 23. März 1738, oesterr. Bestätigung des Grafenstandes a. d. Aachen 12. Oktbr. 1818 (Hofkanzlei-Dekret d. d. Wien 5. Februar 1819), Anerkennung des Grafenstandes durch die Senatsdeputation des Königr. Polen 27. Mai 1821. — Über die Abstammung der verschiedenen Linien siehe Jahrg. 1871, S. 180 ff. — S. Handbuch, S. 81.]

I. Linie.

Miecislaus Ignaz Graf Dunin-Borkowski von Groß-Skrzynno und Borkowice, geb. 30. Juli 1833 zu Płotycz (des 24. Januar 1847 zu Tarnopol † Grafen Heinrich, Erbherrn auf Mielnica ꝛc. Sohn), Erbherr auf Mielnica und Chudykowce im Czortkower Kreise in Galizien, Ehrenritter des souver. Malteserordens, K. u. K. Kämmerer, Präses der Borszczower Bezirksvertretung, Reichsrats- und Landtagsabgeordneter, verm. 15. Januar 1867 zu Olejów mit

Marie Gräfin Wodzicka, geb. 12. November 1848. [Mielnica.]

Kinder: 1. Casimira Florentine, geb. 29. Juli 1869 zu Mielnica.
2. Helene (Halka) Marie, geb. 7. Juni 1871 zu Mielnica.
3. Julius Marian, geb. 2. Juni 1875 zu Mielnica.
4. Ladislaus Georg, geb. 14. Dezember 1877 zu Mielnica.
5. Hedwige Eleonore, geb. 28. Juni 1879 zu Mielnica.

Geschwister.

1. Alfred Jacob, geb. 20. November 1834 zu Mielnica, Erbherr auf Skowiatyn, Korolówka und Juriampol im Czortkower Kreise, verm. 7. Juli 1857 zu Lemberg mit

Olga, geb. 26. November 1839, des † Josef Ritters von Swiatopolk-Zawadzki und der Sabine geb. Gräfin Bąkowska Tochter, Erbfrau auf Szlachcińce, Kurnicki und Lozowa im Tarnopoler Kreise. [Schloß Szlachcińce.]

Kinder: 1) Marie Albertine, geb. 23. April 1859 zu Szlachcińce, verm. 15. August 1877 zu Dresden mit Sigismund von Taczanowo-Taczanowski auf Biskupice († 20. November 1891 zu Biskupice), Brudzewo und Russanowo in Russisch-Polen.

2) Hedwige Anna, geb. 17. Oktober 1860 zu Szlachcińce, verm. 2. August 1882 zu Lemberg mit Vincenz Ritter von Cygemberg-Orkowski auf Lissowce im Zaleszczyker Kreise in Galizien.

3) Georg Josef, geb. 7. November 1868 zu Szlachcińce.

2. Wanda Theodora, geb. 9. Novbr. 1836, Erbfrau auf Winiatyńce im Czortkower Kreise, verm. 15. Mai 1855 mit Josef Ritter Pruß von Jabłonowski auf Pacyków und Zagwoździ im Stanislawower Kreise. [Zagwoździ.]

II. Linie.

Emanuel Maria Josef Graf Dunin-Borkowski von Groß-Skrzynno und Borkowice, geb. 11. August 1856 zu Ponikwa, Erbh[illegible]

Suchawola im Złoczower Kreise in Galizien, Dr. jur., K. K. Leutnant a. D., verm. 28. April 1880 zu Lemberg mit
Alexandrine Gräfin Dzieduszycka, geb. 1860. [Krakau.]
Töchter: 1. Olga Clementine, geb. 11. Februar 1881 zu Suchawola.
2. Marie Margarethe, geb. 10. Januar 1882 zu Suchawola.

Schwestern.

1. Alexandrine, geb. im August 1849 zu Ponikwa, Herrin auf Babice, verm. 7. Juli 1877 zu Lemberg mit Roger Grafen Lubieński, galizischem Landtagsabgeordneten.
2. Clementine Marie, geb. 24. September 1859 zu Ponikwa, verm. 30. April 1892 zu Lemberg mit Thaddaeus Grafen von Grodków-Łoś. [Kulmatycze.]

Mutter.

Olga Aniela, geb. 26. November 1826, des † Josef Ritters von Kownacki auf Ponikwa und der † Constantia geb. de Lambert Tochter, Erbfrau auf Ponikwa, Boratyn, Starobrody, Wołochy, Huciskobrodzkie, Gaje und Dubie im Złoczower Kreise in Galizien, verm. 26. November 1844 zu Olesko mit dem Grafen Severin Vincenz (geb. 7. Januar 1824 zu Lemberg, † 21. November 1872 zu Wien), Erbherrn auf Szuparka und Szyszkowce im Czortkower Kreise, Ehrenritter des souver. Malteserordens, K. K. Kämmerer. [Ponikwa.]

Vatersbruder.

† Stanislaus Narciß (geb. 22. Dezember 1818 zu Lemberg, † 14. Juli 1884 zu Uhrynow, Erbherr auf Skierbieszów, Podhuszczki, Majdan, Drewniki, Marcinowce, Suchodęby, Dulniki und Wojtostwo im Gouvernement Lublin in Russisch-Polen, auf Uhrynow-Dolny, Seredne, Jamnica und Zarybno im Stanislawower Kreise in Galizien, verm. 2. Dezember 1842 zu Osiek mit Adele [geb. 1824, † 14. November 1890 zu Krakau], des † Carl von Larisch auf Bulowice und der Marie geb. Gräfin Grabowska Tochter, Erbfrau auf Osiek, Malek, Łęki und Bielany im Wadowicer Kreise).
Kinder: 1. Hedwige Leopoldine, geb. 15. Oktober 1846, verm. 20. Juli 1872 zu Skierbieszów mit Johann von Popiel auf Wójcza im Gouvernement Kielce in Russisch-Polen, galizischem Landtagsabgeordneten. [Wójcza.]
2. † Georg Marian (geb. 2. Mai 1852 zu Skierbieszów, † 30. November 1890 zu Lemberg), verm. 18. Januar 1885 zu Warschau mit
Ilma, geb. 1864, des † Wilhelm Fraes Edlen von Ehrfeld, K. K. Landesgerichtsrats zu Graz, Tochter. [Lemberg.]

III. Linie.

Alexander (Leszek) Ferdinand Vincenz Franz Graf Dunin-Borkowski von Groß-Skrzynno und Borkowice, geb. 11. Januar 1811 zu Gródek (des 18. Mai 1860 zu Lemberg † Grafen Franz Anton de Padua, Herrn auf Gródek, Duninów, Gluchowice, Swiniary, Jasienica, Zurawica, Cetnerówka bei Lemberg, Sohn), Herr auf Krzywczyce im Lemberger Kreise, oesterr. Reichstagsabgeordneter im Jahre 1848,

Digitized by Google

gewes. poln. Offizier, Präsident der Gesellschaft der Schönen Künste zu Lemberg, verm. 11. Juli 1837 mit

Severine, geb. 17. September 1817, des † Leopold Ritters von Gielecki auf Hadyńkowce und der † Catharine geb. von Mysłowska Tochter. [Lemberg.]

Kinder: 1. Hedwige, geb. 12. Juni 1838 zu Lemberg, verm. 10. August 1857 zu Brüssel mit Alfons Grafen Mniszech auf Przędziel ꝛc. († 4. November 1891 zu Wien), K. u. K. Kämmerer. [Bielinv.]

2. † Witold Franz (geb. 28. Mai 1842 zu Lemberg, † 19. Januar 1875 zu Winniczki), Erbherr auf Winniczki, Dmytrowice, Garńczary Ludwinów und Chotow im Lemberger Kreise, verm. 4. Juni 1862 zu Lemberg mit

Casimira Gräfin Fredro, geb. 4. September 1845. [Innsbruck.]

Kinder: 1) Alexandrine, geb. 1863, Klosterfrau im Stifte der Englischen Fräulein zu Altötting in Bayern.

2) Zbigniew Stanislaus Martin, geb. 11. November 1864 zu Lemberg, Mitglied der Gesellschaft Jesu zu Wipnandsrode in Holland.

Geschwister.

1. † Eduard Camill (geb. 17. Juli 1812 zu Gródek, † 23. Septbr. 1859 zu Wien, Erbherr auf Gródek, Duninów, Szczytowce, Kościelniki und Kukakowce, verm. 8. Mai 1853 zu Dubiecko mit Laura Gräfin Krasicka [geb. 23. September 1832 zu Dubiecko, † 4. Mai 1885 zu Berlin], Erbfrau auf Zeldec im Zolkiewer Kreise, StkrD., Ehrendame des Kön. bayr. Theresienordens; war wiederverm. 14. Februar 1866 zu London mit Sigismund Grafen von Lesser).

Kinder: 1) Georg-Sever Theophil, geb. 1. Oktober 1856 zu Dubiecko, Erbherr auf Gródek, Duninów, Szczytowce, Kościelniki, Kukakowce und Kasperowce im Czortkower Kreise in Galizien, Ehrenritter des souver. Malteserordens, K. u. K. Kämmerer und Präses der Bezirksvertretung zu Trembowla, Gemeinderat von Lemberg, verm. 10. Juni 1884 zu Lemberg mit

Elisabeth Gräfin Łoś, geb. 12. November 1864, Erbfrau auf Dołżanka, Elżbietówka und Domamorycz im Tarnopoler Kreise in Galizien, StkrD. [Lemberg und Młyniska.]

Kinder: (1) Georg Paul Maria Lucas, geb. 18. Oktober 1886 zu Lemberg.

(2) Marie Stella Elisabeth Wilhelmine, geb. 28. Juni 1888 zu Lemberg.

(3) Peter-Paul Maria Josef Ignaz Georg, geb. 29. Juni 1890 zu Lemberg.

(4) Paul Maria Miecislaus Stanislaus Peter Georg, geb. 22. Februar 1892 zu Lemberg.

2) Carl Borromäus Alexander Eduard, geb. 4. November 1857 zu Dubiecko, Herr auf Zboróv, Młynowce, Grabkowce und Kodubińce im Złoczower Kreise in Galizien.

3) Marie Stella Rosalie, geb. 20. September 1859 zu Dubiecko, Herrin auf Uhrynów dolny, Zagwozdź-Zarybno und Jamnica im Stanislawower Kreise in Galizien, Ehrendame des Kön. ba

ed by Google

Theresienordens und Dame des Hzgl. savoyischen Damenstifts in Wien. [Uhrynów dolny.]

2. † Bolesław Marcian (geb. 6. März 1817 zu Gródek, † 24. Dezember 1871 zu Lemberg), Herr auf Kormanice ꝛc. im Kr. Przemyśl in Galizien, Kreisvorsteher zu Kolomea, Kurator der Galizischen Sparkasse zu Lemberg, verm. 29. September 1851 mit

Marie Gräfin Badeni, geb. 29. August 1832, Erbfrau auf Biszkowice im Samborer Kreise in Galizien. [Lemberg.]

Kinder: 1) Cölestine Isabella Severine, geb. 31. Januar 1853 zu Lemberg, Herrin auf Rączyna im Przemyśler Kreise in Galizien, verm. 27. Juni 1872 zu Lemberg mit Zdzisław Ritter von Skrzyński auf Bachórz, Błażowa und Harta im Sanoker Kreise. [Bachórz.]

2) Casimir Stanislaus Franz, geb. 11. Januar 1854 zu Lemberg, Erbherr auf Kormanice, Młodowice, Kupiatycze, Fredropol, Darowice und Koniusza im Przemyśler Kreise, Ehrenritter des souver. Malteserordens, K. u. K. Kämmerer, Statthaltereirat und Ministerialsekretär im Ministerrats-Präsidium. [Wien.]

3) Marie Severine Hedwige, geb. 5. September 1862 zu Lemberg, verm. 21. September 1886 zu Lemberg mit Michael Grafen Bawerowski auf Sorocko im Tarnopoler Kreise. [Sorocko.]

3. Isabella Apollonia, geb. 8. Februar 1821 zu Gródek, Erbfrau auf Gluchowice im Lemberger Kreise, StkrD. und K. u. K. PD., verm. 26. Septbr. 1841 zu Lemberg mit Wladimir Grafen Russocki auf Dulíby und Lipica dolna († 16. Mai 1890 zu Lemberg), K. K. Kämmerer, GRat ꝛc. [Lemberg.]

(von Rościszewo-) Borkowski.

(Im Mannesstamme erloschen.)

[Katholisch. — Oesterreich (Galizien). — Oesterr. Grf. d. d. Wien 27. April (Diplom d. d. Wien 15. Mai) 1866. — Besitz: das Majorat Borynicze (bestätigt 15. Juli 1870), bestehend aus den Gütern Borynicze, Drohowicze, Ostrów, Horodyszcze, Getnerskie und Juszkowce im Kr. Brzezany in Galizien. — W.: Junosza. — S. Jahrg. 1879, S. 128.]

† Maria Włodimir Graf von Rościszewo-Borkowski (geb. 21. November 1819 zu Więckowice in Galizien, † 24. September 1886 zu Rudniki), erster Fideikommißherr sowie Herr auf Rudniki lackie, Czerujawa und Sułkowszczyzna im Kreise Przemyśl in Galizien, K. K. Kämmerer, verm. 24. Juli 1848 zu Kulczyny in Wolhynien mit

Valeria Katharina, geb. 31. Mai 1829 zu Adamówka in Podolien (Rußland), des Josef von Skończyce-Skonecki auf Kulczyny und der Helena geb. von Głoskowska Tochter, StkrD. [Schloß Rudniki bei Mościska.]

Töchter: 1. Luise Marie Othilde Salomea Casimira, geb. 1. Juli 1849 zu Kulczyny in Wolhynien, verm. 2. August 1870 zu Rudniki mit Anton Grafen Dębiński auf Bachów in Galizien († 11. November 1875); seit 1878 Nonne unter dem Namen „Maria Hedwig"

Digitized by Google

im Kloſter der unbefleckten Empfängnis Mariä zu Jazlowiec in Galizien.
2. Othilde Maria Valeria, geb. 20. Oktober 1857 zu Lemberg, StkrD., verm. 17. Auguſt 1878 zu Rudniki mit Stanislaus Grafen Stadnicki auf Kryſſowice.
3. Helene Marie Luiſe, geb. 12. Juli 1863 zu Borynicze, verm. 21. April 1891 zu Rudniki mit Eduard Grafen Cholonieweki, K. u. K. Kämmerer und Major a. D.

Borries*.

[Lutheriſch. — Preußen (Provinz Hannover). — Reichsadel d. d. Wien 20. Auguſt 1733, kurbraunſchw.-lüneburg. Anerkennung 4. Februar 1734; hannov. Graf nach dem Rechte der Erſtgeburt d. d. Herrenhauſen 5. Juni (Diplom d. d. Norderney 12. Auguſt) 1860. — Beſitz: das Fideikommißrittergut Horneburg im Herzogtum Bremen (ſeit 1768 im Beſitz dieſer Linie). — S. Jahrgang 1863, S. VII.]

Wilhelm Eduard Philipp Graf von Borries, geb. 11. Oktober 1836 (des 13. Mai 1883 † Grafen Wilhelm, vormal. Kön. hannov. Staatsminiſters, Mitglieds des Herrenhauſes auf Lebenszeit, Sohn), Fideikommißherr, Kön. preuß. Landrat im Kreiſe Marienburg, Reg.-Bez. Hildesheim, verm. 4. Mai 1870 zu Bergen bei Celle mit
Anna Johanna Caroline, geb. 12. Februar 1848, des Melchior von der Decken auf Klinten in der Provinz Hannover, vormal. Kön. hannov. Amtmanns, Tochter.
Kinder: 1. Alexander Melchior Wilhelm von Borries, geb. 3. März 1871 zu Aurich, Kön. preuß. Leutnant im 3. Garde-Grenadierregiment Königin Eliſabeth.
2. † Anna von Borries (geb. 23. Juli 1873 zu Arnsberg, † 27. Dezember 1890).
3. Eliſabeth von Borries, geb. 4. April 1875 zu Arnsberg.
4. Charlotte von Borries, geb. 8. Oktober 1876 zu Arnsberg.
5. Otto Ludwig Alexander von Borries, geb. 14. Mai 1879 zu Herzberg im Harz.
6. Melchior Kuno Louis von Borries, geb. 14. Januar 1881 zu Hildesheim.
7. Emma Auguſte Adelheid von Borries, geb. 20. Oktober 1884 zu Hildesheim.
8. Philipp Ludwig Johannes von Borries, geb. 23. November 1886 zu Hildesheim.
9. Minette Johanne Wilhelmine von Borries, geb. 17. Juli 1889 zu Hildesheim.
10. Marie Anna Eliſabeth von Borries, geb. 10. Februar 1892 zu Hildesheim.

Geſchwiſter.

1. Heinrich Otto von Borries, geb. 15. September 1838, Kön. preuß. Major a. D., verm. 7. Dezember 1875 mit
Marie Küper, geb. 10. Mai 1845. [Hannover.]
Tochter: Frida Marie, geb. 21. September 1876.

2. Carl Hermann Ludwig von Borries, geb. 14. September 1845, Kön. preuß. Leutnant a. D.
3. Ludovike von Borries, geb. 22. März 1850, verm. 19. Juli 1870 zu Celle mit Curt von Burghof, Kön. preuß. Oberstleutnant z. Disp., Bezirkskommandeur zu Neuhaldensleben.

Bortholazzi.

(Erloschen.)

[Katholisch. — Oesterreich (Tirol). — Rittermäßiger Reichsadel d. d. Wien 21. Mai 1647, Reichsgrf. und erbländ.-oesterr. Grf. d. d. Wien 27. September 1702. — S. Jahrgang 1879, S. 129.]

† Josefine Gräfin Bortholazzi von Watzendorf und Brunenberg (geb. 1830. † 13. November 1888 zu Trient, verm. 1848 mit Aloys Freiherrn Altenburger von Marchenstein und Frauenberg [† 27. November 1876]).

Borzek-Dohalsky, s. Dohalsky.

Bose.

[Preußen und Rußland (Livland). — Meißnischer Uradel. — S. Handbuch, S. 82.]

A. Älteres Gräfliches Haus.

(Im Mannesstamme erloschen.)

[Lutherisch. — Reichsgrf. d. d. Laxenburg 23. Mai 1715 (für Carl Gottfried), kursächs. Anerkennung 8. Oktober 1715.]

† Carl August Graf von Bose (geb. 7. November 1814, † 25. Dezember 1887 zu Baden-Baden [des 11. Febr. 1862 † Grafen August Carl, Kön. sächs. Kammerherrn, Wirkl. GRats und Hofmarschalls a. D., Sohn], Ehrenritter des Johanniterordens, verm. 15. Mai 1845 zu Baden-Baden mit Luise Gräfin von Reichenbach-Lessonitz [geb. 26. Februar 1813, † 3. Oktober 1883], des † Kurfürsten Wilhelm II. von Hessen und dessen zweiter Gemahlin Emilie Gräfin von Reichenbach-Lessonitz Tochter).

Schwestern.

1. Anna Auguste Sofie, geb. 14. September 1819, verm. 9. Juni 1839 mit Wilhelm Staël von Holstein auf Testama in Livland.
2. Elisabeth Charlotte Clementine, geb. 3. März 1822, Ehrenstiftsdame des Kön. bayr. St. Anna-Ordens, verm. 18. Februar 1853 zu Wiesbaden mit Georg von Schwertzell auf Willingshausen im Regierungsbezirk Kassel.

Digitized by Google

3. Wilhelmine Amalie, geb. 30. Novbr. 1835, verm. 30. Juni 1857 mit Theodor Johann Friedrich Baron von der Ropp, Erbherrn auf Neuautz und Galenhoff.

B. Neueres Gräfliches Haus*.

[Evangelisch. — Preuß. Graf nach dem Rechte der Erstgeburt d. d. Berlin 6. April 1880. — Ein unter dem 4. Mai 1881 vom Grafen Julius gestiftetes Familien-Geldfideikommiß wurde s. d. 20. Juni 1881 seitens des Kön. preuß. Oberlandesgerichts in Naumburg a. d. S. bestätigt. — S. Jahrgang 1882, S. 180.]

Julius Friedrich Wilhelm Graf von Bose, geb. 12. September 1809 zu Sangerhausen, Ritter des Kön. preuß. Schwarzen Adlerordens ꝛc., Ehrenritter des Johanniterordens, Kön. preuß. General der Infanterie z. Disp. und Chef des 1. thüring. Inf.-Reg. Nr. 31, verm. 31. Dezember 1835 zu Benneckenbeck im Kreise Wanzleben mit Johanne Therese von Alemann († 19. Juli 1891 zu Wernigerode). [Wernigerode.]

Sohn: † Ernst Georg Werner von Bose (geb. 14. Juni 1839, † 28. März 1878 zu Wernigerode), Kön. preuß. Rittmeister a. D., verm. 8. März 1866 zu Halberstadt mit

Elisabeth Freiin Grote a. d. H. Schauen, geb. 18. September 1839. [Wernigerode.]

Kinder: 1) Johanna Franzisca Thekla Cäcilie Margarethe von Bose, geb. 13. Dezember 1866.

2) Gernand Wilhelm Hilmar Gebhard von Bose, geb. 28. September 1869, Kön. preuß. Leutnant im Inf.-Reg. Fürst Leopold von Anhalt-Dessau (1. magdeburg.) Nr. 26.

3) Louis Ernst Otto Kaspar von Bose, geb. 8. Januar 1871.

4) Ernst August Bodo von Bose, geb. 24. September 1873.

Bossi-Fedrigotti von Ochsenfeld.

[Katholisch. — Oesterreich (Tirol). — Reichsadel mit dem Prädikat „von Ochsenfeld" (Campoboario) d. d. Wien 23. Januar 1717, Reichsgrf. und bayr. Grf. 16. September 1790 (vom Kurfürsten Theodor von Pfalzbayern, als Reichsvikar), oestrr. Grafenstand 10. September 1827; Landmann in Tirol 1827. — Besitz mit fideikommissarischer Substitution: Sacco (seit 1434 in der Familie), Fojanegha (seit 1659), St. Antonio (seit 1745), Pomarollo (seit 1745), Valarsa (seit 1580), Palais in Roveredo (1790 von Johann Peter gebaut) und Cei (seit 1803); als Mannlehen die K. K. Post zu Roveredo. — Beschreibung des Wappens im Jahrg. 1864, S. 254; vgl. auch den Artikel „Bossi-Fedrigotti von Belmonte" im Taschenbuch der Freiherrlichen Häuser.]

Friedrich Anton Maria Graf Bossi-Fedrigotti von Ochsenfeld, geb. 27. Oktober 1834; succed. seinem Oheim, dem Grafen Anton († 27. September 1871), durch Verzichtleistung seines ältern Bruders, des Grafen Peter, laut Urkunde d. d. 11. Oktober 1871 als Senior der Familie und als erblicher Oberstlehenspostmeister zu Rovered[illegible] und Torbole, Ehrenritter des souver. Malteserordens, K. u. K. K

Digitized by Google

merer und Oberleutnant a. D., verm. 22. Oktober 1863 zu Wien mit Leopoldine Prinzessin von Lobkowitz (geb. 22. März 1835, † 10. Mai 1892 zu Sacco), StkrD. und K. u. K. PD. [Sacco bei Roveredo.]

Kinder: 1. Friederike Josefine Marie Luise Franzisca d'Assisi Leopoldine, geb. 4. Oktober 1864 zu Roveredo.

2. Friedrich Anton Maria Ludwig Ferdinand Moritz Eustachius, geb. 20. Septbr. 1865 zu Roveredo, K. u. K. Kämmerer und Konzipist bei der Statthalterei im Küstenlande, Leutnant der Reserve.

3. Friedrich Ferdinand Maria Ludwig Alfons Philipp Josef Leopold Felix, geb. 20. November 1866 zu Wien, K. u. K. Leutnant der Reserve des Dragonerregiments Frhr von Bechtolsheim Nr. 15.

4. Friedrich Moritz Anton Johann Peter Maria Leopold Philipp Andreas, geb. 30. November 1867 zu Sacco, K. u. K. Kämmerer und Leutnant im Dragonerregiment Karl V. Leopold Herzog von Lothringen und Bar Nr. 7.

5. Friederike Maria Immaculata Leopoldina Guidobaldine Theobaldina Anna Angelica, geb. 1. Juli 1870 zu Sacco.

Geschwister.

1. Johanne, geb. 20. Februar 1828, verm. im Juli 1850 mit Antonio Marchese Dondi dall' Orologio zu Padua († 20. September 1874).

2. Therese, geb. 12. Februar 1829, vormal. Palastdame der † Herzogin von Parma Maria Luise von Bourbon, verm. im März 1850 mit Cesar Marchese Lalatta († 21. April 1875), Kön. italien. Kämmerer zu Parma.

3. Peter, geb. 4. Mai 1831, verm. 12. November 1860 zu Mailand mit Elise Salvioni († 7. Oktober 1877).
   Kinder: 1) Friedrich Alfred, geb. 15. November 1862.
   2) Friedrich Arthur, geb. 15. November 1863.
   3) Philipp Friedrich, geb. im Februar 1869, K. u. K. Leutnant im tiroler Jägerregiment Kaiser Franz Joseph.
   4) Maria, geb. 1870.
   5) Wilhelmine, geb. 1873.
   6) Alfons, geb. 1874, K. u. K. Kadett zu Innsbruck.
   7) Aide, geb. 1877.

4. Auguste, geb. 10. Februar 1833, verm. 19. Februar 1855 mit Franz Grafen von Wickenburg († 26. Oktober 1874), K. K. Kämmerer ꝛc. [Wien.]

5. Clotilde, geb. 23. August 1836, verm. im Mai 1855 mit Bernhard Frhrn von Eichthal, Kön. bayr. Kammerjunker und Rittmeister a. D.

6. Philipp, geb. 14. Juni 1838, K. u. K. Kämmerer, Landtagsabgeordneter, Wirkliches Mitglied der Akademie der Wissenschaften „degli Agiati" von Roveredo, Ehrenpräsident der Landwirtschaftlichen Gesellschaft von Roveredo.

7. Marie, geb. 30. Juli 1841, verm. im August 1873 mit Wilhelm Stanger, K. u. K. Generalmajor und Kommandant der 63. Inf.-Brigade.

Digitized by Google

8. Ludwig, geb. 30. September 1842, K. u. K. Kämmerer und Hauptmann der Armee, verm. 3. Mai 1884 zu München mit
Amalie Freiin von Eichthal, geb. 29. Juli 1859.
Töchter: 1) Augusta Amalia Ludovika Maria, geb. 10. Februar 1885 zu Trient.
2) Maria Rosario Julie Alfredina, geb. 23. Mai 1890.

Bothmer.

[Lutherisch. — Mecklenburg-Schwerin, Bayern und Preußen (Provinz Hannover). — Niedersächsischer Uradel; Reichsfehr. d. d. Wien 9. November 1696, Reichsgrf. d. d. Wien 4. November 1713. — S. Handbuch, S. 84; Stammtafel im Jahrg. 1890, S. 147; vgl. auch den gleichnamigen Artikel im Taschenbuch der Freiherrlichen Häuser, hauptsächlich die geschichtliche Einleitung im Jahrg. 1875, S. 66.]

I. Linie.

[Kön. bayr. Bestätigung des Grafenstandes 9. Septbr. (immatrikuliert 8. Dezbr.) 1817. — Besitz: die Majorats-Grafschaft Bothmer (seit 1715) im Amte Grevesmühlen des Großherzogtums Mecklenburg-Schwerin, bestehend aus den Gütern Bothmer mit Arpeshagen, Hofzumfelde, Goldbeck, Brook, Grundeshagen, Elmenhorst, Christinenfeld, Varin, Roloffshagen, Moor und Hoose, ferner aus dem Flecken Klütz, sowie den Dörfern Hohenschönberg, Ober- und Nieder-Klütz, Tarnewitzerhagen, Steinbeck, Elmenhorst, Brook, Gutow, Kussow und Moor (zusammen 1¼ QM.).]

Ludwig Georg Otto Friedrich Graf von Bothmer, geb. 22. Februar 1835 (des 10. November 1876 † Grafen Felix, Majoratsherrn, Sohn), Fideikommißherr, sowie Herr des Lehengutes Stellshagen (1300 Morgen) im Amte Grevesmühlen, Ehrenritter des Johanniterordens, verm. 3. September 1864 zu Bothmer mit
Bertha Charlotte Philippine Molly, geb. 13. Juni 1841, des † Otto Barons Orgies genannt von Rutenberg aus Kurland Tochter. [Schloß Bothmer.]
Sohn: Hans Kaspar Felix Ludwig Eduard Otto, geb. 4. Oktober 1865 zu Wiesbaden, Mitbesitzer des Rittergutes Hoose, Kön. preuß. Leutnant der Reserve des 1. Grhzgl. mecklenburg. Dragonerregiments Nr. 17, verm. 2. Februar 1892 mit
Elisabeth, des ..... Edlen von der Planitz, Oberst und Kommandeurs des Kön. sächs. Garde-Reiterregiments, und der Linka geb. von Posern Tochter.

Brüder.

1. † Felix (geb. 20. August 1831, † 10. März 1870), verm. 1. August 1855 mit
Emilie Jochmus, geb. 21. Oktober 1833, Staatsdame J. K. H. der Erbgroßherzogin von Sachsen-Weimar-Eisenach.
2. Maximilian, geb. 24. April 1840, Grhzgl. sächs. Kammerherr, verm. 28. Februar 1864 zu Weimar mit

Digitized by Google

Marie, geb. 17. Juli 1845, des † Robert von Fehleisen, Kais. russ. Staatsrats und Generalkonsuls zu Cadix, Tochter. [Weimar.]

Töchter: 1) Mathilde Julie Clotilde Eleonore, geb. 1. Mai 1865, verm. 20. Oktober 1888 zu Weimar mit Lothar von Wurmb, Kön. preuß. Premierleutnant im 5. thüring. Inf.-Reg. Nr. 94 und Bezirksadjutanten.

2) Auguste Sofie Eugenie, geb. 11. November 1873 zu Weimar.

3) Thereſe Amelie Eleonore Irmgard, geb. 6. Juni 1881 zu Weimar.

Vatersbrüder.

1. † Friedrich Ludwig Carl Ernſt (geb. 11. September 1805, † 29. Juli 1886 zu München), Kön. bayr. Kämmerer, General der Infanterie z. Disp. und Inhaber des 1. Fußartillerieregiments, verm. I) 17. Auguſt 1852 mit Adelheid Freiin von Stralenheim (geb. 8. Juni 1831, † 27. Februar 1855 zu München); II) 6. Oktober 1874 zu Bergen mit

Eliſe Eugenie Marie Halberſtadt, geb. 17. April 1832. [München.]

Tochter 1r Ehe: Marie Sofie Irmgard, geb. 23. Mai 1853, Ehrendame des Kön. bayr. Thereſienordens, verm. 25. Juni 1874 zu München mit Hugo Frhrn Zobel von Giebelſtadt (katholiſch), Kön. bayr. Kämmerer, Major a. D.

2. † Hippolyt Victor Alexander (geb. 1. Juli 1812 zu Dresden, † 5. Juni 1891 zu Nürnberg, Ehrenritter des Johanniterordens, Kaiſerl. deutſcher Konſul z. Disp., verm. I) 2. Februar 1845 mit Henriette Freiin von Hartmann [geb. 18. April 1825 zu München, geſchieden, † 10. Januar 1878 zu Bonn]; II) mit Minny Young; III) im April 1887 mit Anna verwitweter Neuhoff, geb. Düpke [geſchieden und wiederverm. im Mai 1889 mit Dr. Oetker, Geh. Juſtizrat in Berlin]).

Kinder: a) 1r Ehe: 1) Caroline, geb. 16. November 1845 zu München, verm. 27. September 1873 zu Berlin mit Daniel Ludwig Wilhelm von Nippold († im Februar 1891 [wurde d. d. Berlin 27. Januar 1879 in den preuß. Adelſtand erhoben], Kön. preuß. Oberſtleutnant und Kommandeur des 1. Königl. württemberg. Feldartillerieregiments Nr. 13.

— b) 2r Ehe: 2) Alfred Felix, geb. 22. Januar 1859, Kön. preuß. Leutnant a. D., verm. 28. Dezember 1887 mit

Mary, des Revd R. Taylor und der ..... geb. Collingwood Tochter. [Wiesbaden.]

3) Mabel Anny, geb. 1. November 1860, verm. 21. Juli 1888 mit Revd W. H. Savile. [Wykeham, York, England.]

3. † Carl Wilibald Heinrich (geb. 3. Januar 1814 zu Hannover, † im Juni 1855, Kön. bayr. Hauptmann a. D., verm. mit Anna Baumgärtner [katholiſch; † 5. September 1873 zu Aibling]).

Kinder: 1) Sofie, geb. 25. Januar 1846, verm. 3. Mai 1864 zu Weimar mit Carl Friedrich Adalbert von Müller-Schubart auf Oſtramondra († 14. September 1881), Grhzgl. ſächſ. Kammerjunker und Premierleutnant z. Disp. [Bergen.]

2) Carl, geb. 2. April 1847, Kön. bayr. Oberzollinſpektor zu München, verm. 17. Juli 1876 mit

Katharina Hitzler.

Digitized by Google

3) Ludwig, geb. 13. Mai 1851, Kön. bayr. Premierleutnant a. D., verm. im November 1879 mit
Caroline, geb. 31. Oktober 1857, des Dr. Carl Bürchl, Kön. bayr. Oberstabsarztes a. D., Tochter.
Kinder: (1) Carl Ludwig, geb. 25. März 1881.
(2) Johanne Henriette Alice, geb. 4. April 1882.
(3) Sofie Dorothea, geb. 21. Dezember 1884.

4. † Maximilian Josef (geb. 9. Februar 1816 zu München, † 9. Oktober 1878 zu München, Reichsrat der Krone Bayern auf Lebenszeit, Kön. bayr. Generalleutnant und Generalquartiermeister, verm. 8. Mai 1841 mit Laura von Reichert [geb. 26. Mai 1815, † 12. März 1880]).
Kinder: 1) Robert, geb. 5. März 1842, Kön. bayr. Oberst und Kommandeur des 3. Inf.-Reg., verm. 27. Dezember 1871 mit
Centa Berger, geb. 14. Juni 1854.
Kinder: (1) Max Josef, geb. 12. September 1873.
(2) Marie Mathilde, geb. 14. September 1874.
(3) Robert, geb. 6. Dezember 1875.
2) Clotilde, geb. 7. August 1844.
3) Otto Moritz, geb. 28. Oktober 1845, Kön. bayr. Oberst und Kommandeur des 13. Infanterieregiments, verm. 10. Juli 1877 zu München mit
Sofie Luise, geb. 23. Dezember 1851 (katholisch), des † Anton Ritters von Täuffenbach, Kön. bayr. Generalleutnants, und der Luise geb. Biondino Tochter.
Kinder: (1) Marie Luise, geb. 15. Juni 1879.
(2) Sofie Clotilde, geb. 10. November 1889.
(3) Friedrich Eduard Maximilian, geb. 21. Dezember 1883.
(4) Max Otto Ludwig, geb. im Juli 1889 zu Berlin.
4) Wilhelmine, geb. 9. März 1851.
5) Felix, geb. 10. Dezember 1852, Kön. bayr. Hauptmann im Generalstab, kommandiert zum Kriegsministerium, verm. 21. September 1882 zu München mit
Auguste Sofie, geb. 13. Juni 1855 (protestantisch), des Friedrich von Baldinger, Kön. bayr. Ministerialrats a. D., und der Amalie geb. Balbier Tochter.
Töchter: (1) Elisabeth Amalie, geb. 11. November 1883.
(2) Luise Wilhelmine Pauline Aurelie Laura, geb. 14. Januar 1885.

II. Linie.

[Preuß. Anerkennung des Grafenstandes d. d. Berlin 28. Januar 1889 (für Hans Ludwig Adolf Freiherrn von Bothmer, s. unten).]

Hans Ludwig Adolf Graf von Bothmer, geb. 7. Juli 1839 zu Goslar (des 24. Juni 1878 † Frhrn Theodor, vormal. Kön. hannov. Oberst, Sohn), Fideikommißherr auf Lauenbrück (1236 Hekt., davon 520 Hekt. Wald) im Kreise Harburg und 7/12 Anteil (46 Hekt.) an dem allodifizierten Rittergute Bothmer IV a. d. Leine im Kreise Fallingbostel der Provinz Hannover, Rechtsritter des Johanniterordens, verm. 7. Juli 1870 mit

Digitized by Google

Etta Charlotte Degener, geb. 20. Septbr. 1849 zu Braunſchweig. [Lauenbrück im Kreiſe Harburg.]

Kinder: 1. Etta Thereſe Elsbeth, geb. 4. Februar 1874 zu Lauenbrück.
2. Hans Ludwig Arthur, geb. 25. September 1875 zu Lauenbrück.
3. Carl Ludwig, geb. 26. September 1878 zu Lauenbrück.
4. Wilhelm Otto, geb. 19. Februar 1880 zu Lauenbrück.
5. Adolf Auguſt Moritz, geb. 18. Mai 1881 zu Lauenbrück.
6. Angelika Adolfine Lilly, geb. 14. Dezember 1882 zu Lauenbrück.

Schweſter.

Mathilde Henriette Thereſe Freiin von Bothmer, geb. 11. Januar 1852 zu Lauenbrück, verm. 6. September 1871 zu Lauenbrück mit Arthur Poten, Kön. preuß. Oberſtleutnant a. D. [Hannover.]

Vaters-Halbgeſchwiſter
aus des Großvaters vierter Ehe:

1. Luiſe Chriſtiane Eliſabetha Freiin von Bothmer, geb. 5. Dezember 1830 zu Baireuth, verm. 23. Oktober 1850 daſelbſt mit Ferdinand Frhrn von Hutten zum Stolzenberg (katholiſch; † 10. Auguſt 1871), K. K. Hauptmann a. D.
2. Ernſt Wilhelm Hans Freiherr von Bothmer, geb. 27. Mai 1832 zu Baireuth.

Braida von Ronfecco und Cornigliano.

[Katholiſch. — Oeſterreich (Mähren) und Ungarn. — Dieſe Familie kommt in Oberitalien ſchon im XII. Jahrhundert vor; böhm. Inkolat d. d. Wien 30. September 1789; ungar. Indigenat d. d. Wien 1. April 1809; oeſterr. Genehmigung zur Fortführung des Grafenſtandes d. d. Wien 17. Juni 1836 (ſ. Jahrg. 1871, S. 135). — Stammtafel im Jahrg. 1876, S. 127. — S. Handbuch, S. 86.]

Sigmund Graf Braida von Ronfecco und Cornigliano, geb. 3. September 1839 (des 26. Juni 1880 † Grafen Eugen, K. K. Kämmerers und Hofrats a. D., Sohn), K. u. K. Kämmerer und Rittmeiſter der ſteiriſchen Landwehr-Dragoner-Eskadron Nr. 5, verm. 12. Januar 1867 zu Wien mit

Sofie Gräfin von Coudenhove, geb. 22. November 1844, StkrD.

Sohn: Eugen, geb. 31. Mai 1869 zu Tranbeck, K. u. K. Leutnant im Dragonerregiment Albrecht Prinz von Preußen Nr. 6.

Brandenburg.

[Evangeliſch. — Preußen. — Preuß. Grf. unter dem Namen „Brandenburg“ 6. Juli 1795. — Beſitzſtand im Jahrgang 1859, S. 122. — S. Handbuch, S. 89.]

Victor Guſtav Carl Friedrich Graf von Brandenburg, geb. 30. März 1819 zu Potsdam (des 6. November 1850 † Grafen Friedrich Wilhelm, Kön. preuß. Miniſterpräſidenten und Generals der Kavallerie, Sohn), Ritter des Schwarzen Adlerordens, Rechtsritter

Digitized by Google

des Johanniterordens, Kön. preuß. General der Kavallerie à la suite des Regiments der Gardes du Korps und Generaladjutant Sr. Maj. des Kaisers und Königs. * [Breslau.]

Geschwister.

1. † Alexander Ferdinand Julius Wilhelm (geb. 31. März 1819 zu Potsdam, † 21. März 1892 zu Berlin, Ritter des Schwarzen Adlerordens, Rechtsritter des Johanniterordens, Kön. preuß. General der Kavallerie à la suite des Garde-Kürassierregiments und Generaladjutant Sr. Maj. des Kaisers und Königs).
2. Friedrich Wilhelm Gustav, geb. 24. August 1820 zu Berlin, Ehrenritter des Johanniterordens, Kaiserl. deutscher Wirkl. GRat. [Schloß Domanze.]
3. Wilhelmine Charlotte Friederike Julie Alexandrine, geb. 18. November 1821 zu Berlin, Ehrenstiftsdame des Klosters zum Heil. Grabe in der Ostprignitz. [Schloß Domanze.]
4. Friederike Wilhelmine Elisabeth Mathilde, geb. 4. April 1825 zu Berlin, verm. 24. Mai 1847 mit Erdmann Grafen Pückler von Groditz († 11. November 1864), Kön. preuß. Major a. D.
5. Friederike Wilhelmine Georgine Elisabeth Auguste, geb. 2. Juli 1828 zu Berlin, Ehrenstiftsdame des Klosters zum Heil. Grabe in der Ostprignitz. [Schloß Domanze.]

Brandis.

[Katholisch. — Oesterreich (Tirol). — Reichsfrhr. d. d. Regensburg 29. Januar 1573, Erbland-Silberkämmerer in Tirol 4. Mai 1626, Reichsgrf. d. d. Regensburg 16. Februar 1654. — Stammtafel im Jahrg. 1876, S. 129. — S. Handbuch, S. 90.]

Ferdinand Graf und Herr zu Brandis, Freiherr zu Leonburg, Forst und Fahlburg, geb. 27. Juli 1819 (des 10. August 1869 † Grafen Heinrich, K. K. Kämmerers und Landrats a. D., Sohn), Oberst-Erblandsilberkämmerer in Tirol, K. u. K. Kämmerer, verm. 21. September 1846 mit

Sofie Gräfin von Fünfkirchen, geb. 10. Juni 1829, StkrD. [Graz in Steiermark.]

Kinder: 1. Ferdinand, geb. 8. Oktober 1847, K. u. K. Kämmerer und Oberleutnant a. D., verm. 9. Juni 1877 zu Zelendvor bei Warasdin in Kroatien mit

Sofie Gräfin von Bombelles, geb. 11. November 1854, StkrD. [Feistritz bei Marburg in Steiermark.]

Tochter: Clotilde, geb. 19. März 1878.

2. Otto, geb. 3. Dezember 1848, K. u. K. Kämmerer und Botschaftsrat bei der oesterr.-ungar. Botschaft beim Päpstl. Stuhl, verm. 4. Oktober 1875 zu Gaibach in Bayern mit

Athenais Gräfin von Schönborn-Wiesentheid, geb. 21. Januar 1840, StkrD. (s. Goth. Hofkalender, II. Abteilung).

Sohn: Ferdinand, geb. 29. Juni 1876.

3. Clemens, geb. 17. Juli 1850, K. u. K. Kämmerer und Bezir[illegible]

Digitized by Google

vorsteher zu Bihać in Bosnien, verm. 3. April 1883 zu Budamir in Ungarn mit
Eleonore Reviczky von Revisnic, geb. 5. Mai 1855.
Söhne: 1) Clemens, geb. 13. Mai 1884.
2) Heinrich, geb. 21. Dezember 1885.
4. Josepha, geb. 28. Mai 1853, Kapitularin des K. K. adeligen Damenstifts auf dem Hradschin zu Prag.
5. Carl, geb. 27. April 1856, Profeßritter des souver. Malteserordens.
6. Luise, geb. 22. Dezember 1859, Stiftsdame des Hzgl. savoyischen Damenstifts zu Wien.
7. Marie, geb. 13. Januar 1870.

Geschwister.

1. Maria Josepha, geb. 27. November 1815, Oberin im Orden der Barmherzigen Schwestern zu Graz.
2. Maria, geb. 10. Januar 1817, StkrD., verm. 12. Juni 1842 mit Carl Grafen Des Enffans d'Avernas († 31. August 1855), Herrn auf Ghyssegnies ꝛc.
3. Heinrich Maria, geb. 20. April 1821, K. u. K. Kämmerer und Sekretär des Sternkreuz-Ordens, Mitglied des Herrenhauses des Reichsrats auf Lebenszeit, verm. 31. Mai 1849 mit
Barbara Gräfin Kinsky, geb. 13. Juni 1826, StkrD.
Kinder: 1) Elisabeth, geb. 20. April 1850, verm. 2. Februar 1869 mit Franz Frhrn von der Kettenburg auf Matgendorf ꝛc. in Mecklenburg-Schwerin.
2) Maria Theresia, geb. 5. Juni 1851, im Orden der Barmherzigen Schwestern zu Graz.
3) Leopold, geb. 4. Januar 1854, K. u. K. Kämmerer und Oberleutnant bei König Friedrich Wilhelm III. von Preußen Husaren Nr. 10, verm. 23. November 1887 zu Aumorie in Böhmen mit
. . . . . Freiin von Schäffer.

Vatersbruder.

† Clemens Heinrich Adam Ferdinand (geb. 4. Februar 1798, † 26. Mai 1863, Herr der Herrschaften Burg-Schleinitz, Grünberg, Freistein, Windenau, Ebensfeld und St. Johann, K. K. Kämmerer, GRat, Landesgouverneur von Tirol, oberster Vorstand des Ferdinandeums zu Innsbruck, erbl. Mitglied des Herrenhauses des Reichsrats, verm. 17. Mai 1831 mit Adrienne Gräfin Des Enffans d'Avernas [geb. 18. Januar 1810, † 7. Mai 1834], StkrD.).
Söhne: 1. Anton Adrian Carl Leopold, geb. 24. Februar 1832, Herr auf Brandis, Leonburg und Fahlburg in Tirol, erbl. Mitglied des Herrenhauses des Reichsrats, K. u. K. Kämmerer, GRat, Landeshauptmann in der gefürsteten Grafschaft Tirol und Major a. D., verm. 31. Juli 1862 zu Schleinitz mit
Theresia Freiin von Gudenus, geb. 27. Januar 1836, StkrD. [Schloß Brandis bei Bozen.]
2. Erich Maria Heinrich Josef Franz Sales, geb. 30. April 1834, Priester der Gesellschaft Jesu.

ed by Google

Brassier de St.-Simon-Vallade*.

(Im Mannesstamme erloschen.)

[Katholisch. — Preußen. — Preuß. Grf. d. d. Sanssouci 5. Oktober 1857 (nur für die Person des nachstehenden Grafen Maria Josef Anton). Als Wappen wird das am 19. Mai 1639 in Frankreich festgestellte adelige Wappen derer von Brassier geführt. — S. Jahrgang 1859, S. 124.]

† Maria Josef Anton Graf von Brassier de St.-Simon-Vallade (geb. 8. August 1798 zu Brixlegg in Tirol, † 22. Oktober 1872 zu Florenz [des † Maria Louis Josef de Brassier de Saint-Simon-Vallade Sohn]), Doktor der Rechte, Kön. preuß. Kammerherr und Wirkl. GRat, Kaiserl. deutscher außerordentl. Gesandter und bevollm. Minister am Kön. italien. Hofe, verm. 6. Juni 1849 mit

Marie, geb. 1816, des † Alexander Grafen von Ribeaupierre, Kaiserl. russ. Wirkl. GRats und Oberkammerherrn, und der Katharina Michailowna geb. von Potemkine Tochter.

Bray.

[Katholisch. — Bayern und Oesterreich. — Abstammung aus der Picardie. — Bayr. Grf. d. d. München 20. Februar (immatr. 30. Juni) 1813, französ. Anerkennung der Abstammung von der alten normännischen Familie de Bray 18. Mai 1819, demgemäße bayr. Genehmigung zur Wappenänderung beziehentlich Wiederherstellung 22. Dezember 1822, kön. bayr. Verleihung des Prädikats „Steinburg" für den jeweiligen Majoratsherrn 27. Juni 1848; erbl. Reichsrat der Krone Bayern. — Besitz: das Majorat Steinburg-Irlbach in Niederbayern. — S. Handbuch, S. 92.]

Otto Camillus Hugo Graf von Bray-Steinburg, geb. 17. Mai 1807 zu Berlin (des 3. September 1832 † Grafen Franz Gabriel, Kön. bayr. Kämmerers, GRats und Staatsrats, Sohn), Majoratsherr, erblicher Reichsrat der Krone Bayern, Kapitular des Kön. bayr. St. Hubertus-Ordens, Ehrenritter des souver. Malteserordens, Kön. bayr. Kämmerer, Staatsminister a. D., Staatsrat im außerordentl. Dienst, außerordentl. Gesandter und bevollm. Minister zu Wien, verm. 9. August 1838 mit Hippolyta Fürstin Dentice (geb. 21. September 1820, † 29. Dezember 1882), Kön. bayr. Palastdame und Ehrendame des Theresienordens.

Kinder: 1. Maria-Anna, geb. 29. Mai 1839, StkrD. und Ehrendame des Kön. bayr. Theresienordens, verm. 21. September 1858 mit Julius Grafen Gropello auf Beltondino und Zinasco.

2. † Gabriele Sofie (geb. 10. Februar 1841, † 6. Januar 1892 zu Wien), StkrD. und K. u. K. HD., auch Ehrendame des Kön. bayr. Theresienordens, verm. 9. August 1863 zu Irlbach mit Duglas Grafen von Thurn-Valsássina-Como-Vercelli, K. u. K. Kämmerer und Rittmeister a. D.

3. Hippolyt Ludwig Otto, geb. 18. August 1842 zu Athen, Herr (in Gemeinschaft mit seiner Gemahlin) der Herrschaft Königstetten mit Chorherrn in Niederoesterreich, Ehrenritter des souver. Malte[s]

ordens, Kön. bayr. Kämmerer, Kaiserl. deutscher außerordentl. Gesandter und bevollm. Minister in Lissabon, verm. 6. Mai 1871 zu Dresden mit

Anna Gräfin von Medem, geb. 3. Dezbr. 1848 (lutherisch). [Lissabon.]

Kinder: 1) Otto Ludwig Julius, geb. 24. Juli 1873 zu Wien.
2) Wilhelm Ludwig, geb. 21. September 1875 zu Stockholm.
3) Elisabeth Josefine Maria, geb. 16. März 1876 zu Belgrad.
4) Hippolita Sophia Maria, geb. 23. Novbr. 1878 zu Belgrad.
5) Gerhard, geb. 11. November 1880 zu Belgrad.

4. Clara, geb. 13. August 1848, StkrD., verm. 30. Oktober 1867 zu Irlbach mit Ludwig Grafen von Lerchenfeld-Köfering, erbl. Reichsrat der Krone Bayern.

Schwestern.

1. Lissinka (Elisabeth) Caroline Amalie, geb. 9. März 1809, Ehrendame des Kön. bayr. Theresienordens, verm. I) 3. September 1828 mit Boguslav Frhrn von Maltzahn auf Pinnow und Dukow in Altvorpommern (lutherisch; † 3. Juni 1833), Kön. preuß. Kammerherrn, außerordentl. Gesandten und bevollm. Minister zu Wien; II) 27. Mai 1843 mit Alfons Frhrn von Mirbach (lutherisch; † 12. März 1885), Rechtsritter des Johanniterordens, Kön. bayr. Kämmerer und Direktionsrat der Kurländischen Bank. [München.]
2. Gabriele Marie Sofie Auguste, geb. 9. März 1818, StkrD., Ehrendame des Kön. bayr. Theresienordens und Palastdame J. M. der † Königin-Mutter von Bayern, verm. 18. Juli 1839 mit Ludwig Grafen von Rechberg und Rothenlöwen († 30. Juni 1887), Kön. bayr. Kämmerer und General der Kavallerie a. D.

Breda.

[Katholisch. — Oesterreich. — Reichsfrhr. 18. Februar 1634, böhm. Inkolat 17. November 1636, Reichsgrf. d. d. Wien 4. Mai 1674, böhm. Grf. d. d. Wien 29. August 1674. — S. Handbuch, S. 92.]

Ludwig Graf von Breda, geb. 1. Juli 1848 (des 12. Juli 1882 † Grafen Ludwig, K. K. Kämmerers und vormal. Senatspräsidenten des Landgerichts zu Wien, Sohn), K. u. K. Major bei Prinz von Wales Husaren Nr. 12, Flügeladjutant Sr. K. u. K. H. des Generalinspektors des Heeres, Feldmarschalls Erzherzog Albrecht.

Geschwister.

1. Ottilie Franzisca Anna, geb. 17. Februar 1845, verm. 9. September 1865 mit Victor Frhrn von Ramberg, K. u. K. Feldmarschall-Leutnant z. Disp. [Klagenfurt.]
2. Marie Leontine, geb. 4. April 1846, verm. 12. Mai 1866 mit Hermann Frhrn von Ramberg, K. u. K. GRat und General der Kavallerie z. Disp. [Graz.]
3. Eleonore, geb. 19. Juni 1851, verm. 21. August 1890 mit Jacob Hoffmann.
4. Victor, geb. 20. Juni 1856, K. u. K. Rittmeister im Husaren-

ed by Google

regiment Wilhelm II., Deutscher Kaiser und König von Preußen Nr. 7, verm. 29. März 1881 zu Budapest mit

Ilona, des Sigismund Bohus von Világosvár, K. u. K. Kämmerers, und der Julie geb. Vásarhelyi von Kézdi-Vásárhely Tochter. [Czegléd in Ungarn.]

Vatersschwester.

Philippine Stefanie, Stiftsdame des K. K. Theresianischen adeligen Damenstifts auf dem Hradschin zu Prag.

Bredow.

[Lutherisch. — Preußen. — Märkischer Uradel; preuß. Grf. d. d. Berlin 6. Juli 1798. — S. Handbuch, S. 93; über die Abstammung der fünf Linien s. Jahrgang 1878, S. 133 ff.; vgl. auch den gleichnamigen Artikel im Taschenbuch der Freiherrlichen Häuser.]

I. Linie Goerne.

Otto Friedrich Carl August Ludwig Ferdinand Graf von Bredow, geb. 30. Septbr. 1824 zu Goerne (des 21. Septbr. 1864 † Grafen Friedrich Sohn), Erbherr auf Goerne (1200 Morgen), Dickte (4090 Morgen) und Lochow I (1436 Morgen) im Kreise Westhavelland, sowie auf Damm (543 Morgen) und Wutzetz (888 Morgen) im Kreise Ruppin, Kön. preuß. Appellationsgerichtsrat a. D., verm. 8. August 1852 mit Adele Elisa (geb. 12. Dezember 1830 zu Posen, † 24. Oktober 1885), des † Albrecht von Gansauge a. d. H. Barendorff, Kön. preuß. Majors a. D., und der † Emilie geb. von Tümpling Tochter. [Goerne.]

Kinder: 1. Adele Elisa Ottonie Marie Luise Clementine Emilie Margarethe Juliane, geb. 17. Oktober 1853 zu Berlin, verm. 30. Januar 1876 zu Goerne mit Hermann Frhrn von Schuckmann auf Auras bei Breslau (geschieden).

2. Wilkin Friedrich Otto, geb. 8. Januar 1855 zu Potsdam, Kön. preuß. Hauptmann und Kompaniechef im Inf.-Reg. Prinz Louis Ferdinand von Preußen (2. magdeburg.) Nr. 27, verm. 7. Oktober 1886 zu Schönbeck mit

Margaretha, des † Adolf von Wangerow, Kön. preuß. Majors a. D., und der Clara geb. Wendenburg Tochter.

Kinder: 1) Josepha Clara Henriette Ottonie, geb. 15. August 1887 zu Magdeburg.

2) Joachim-Friedrich Adolf Oskar, geb. 27. Juni 1889 zu Magdeburg.

3) Sigismund Friedrich Wilkin Otto, geb. 4. Juli 1890 zu Magdeburg.

3. Anatole Friedrich Albrecht, geb. 7. Januar 1859 zu Potsdam, Kön. preuß. Hauptmann im Generalstab der Armee, überwiesen dem Generalstab des Gardekorps, verm. 1. Oktober 1891 zu Schoenrade mit

ed by Google

Clara Gertrud, geb. 2. Juni 1864 zu Schoenrade, des † Ludwig von Wedemeyer, Majoratsherrn auf Schoenrade, und der † Clara geb. von Langenn-Steinkeller Tochter.

Bruder.

Oscar Friedrich Ludwig, geb. 3. April 1826 zu Goerne. [Dickte.]

II. Linie Liepe.

(Im Mannesstamme erloschen.)

† Friedrich Ludwig Wilhelm Graf von Bredow (geb. 25. Februar 1819, † 20. Oktober 1886 zu Berlin [des 14. Juli 1852 † Grafen Ludwig, Kön. preuß. Oberbergrats, Sohn], Erbherr auf Liepe (1881 Morgen; seit 1353 Familienbesitz) im Kreise Westhavelland).

Schwester.

Clara Luise Friederike, geb. 6. Januar 1835.

III. Linie Friesack.

Carl Friedrich Emil Ferdinand Hermann Graf von Bredow, geb. 12. September 1822 (des 12. Juli 1864 † Grafen Carl, Kön. preuß. Rittmeisters a. D., Sohn), Erbherr auf Friesack mit Carolinenhof und Anteil Zotzen (6444 Morgen) im Kreise Westhavelland, Kön. preuß. Rittmeister a. D., verm. I) 1. Juni 1845 mit Caroline Gräfin von Bredow a. d. H. Klessen (geb. 23. Oktober 1826, † 8. Oktober 1856); II) 25. Oktober 1866 zu Stechow mit

Bertha Wilhelmine Auguste, des † Hermann von Bredow auf Stechow I und Lochow III (1436 Morgen) in der Provinz Brandenburg, Kön. preuß. Majors z. Disp., und der † Ida geb. von Welling Tochter. [Burg Friesack.]

Kinder: a) 1r Ehe: 1. Ella (Elsbeth) Luise Clara Agnes, geb. 20. April 1849 zu Friesack, verm. 25. September 1868 zu Friesack mit Sylvius Carl Wilhelm von Elsner a. d. H. Pilgramsdorf in Preuß.-Schlesien, Kön. preuß. Rittmeister a. D.

2. Karl Georg Gebhard Friedrich Siegfried, geb. 27. August 1850 zu Friesack, Kön. preuß. Premierleutnant a. D., verm. 24. April 1891 zu Stralsund mit

Martha, des † .... von Kathen auf Götemitz und der Elise geb. Gorrissen Tochter.

— b) 2r Ehe: 3. Felix Carl Hermann Klaus, geb. 16. September 1867 zu Burg Friesack.

IV. Linie.

Wusso Graf von Bredow, geb. 3. November 1856.

Schwester.

Editha, geb. 23. August 1864, verm. 15. Januar 1887 mit Alexander von Treskow a. d. H. Chodowo.

Mutter.

Ida Charlotte geb. Jacobi, geb. 24. November 1836, verm. 7. Dezember 1855 mit dem Grafen Albert (geb. 25. Oktober 1821,

Digitized by Google

† 18. Mai 1889), Ehrenritter des Johanniterordens, Kön. preuß. Oberstleutnant z. Disp. und Präses der Kreis-Ersatz- und der Departements-Prüfungs-Kommission für Berlin.

Vatersschwester.

Mathilde Ida, geb. 19. September 1823.

V. Linie Klessen.

Gisbert Adolf Hasso Ferdinand Graf von Bredow, geb. 9. Oktober 1859 zu Möglin (des 25. Januar 1888 † Grafen Ferdinand Sohn), Mitbesitzer des Lehensgutes und Forstes Zotzen, Kön. preuß. Premierleutnant im 1. Grhzgl. hess. Inf.- (Leibgarde-) Reg. Nr. 115, verm. 1. Oktober 1885 zu Köln a. Rh. mit

Ada Freiin von Oppenheim, geb. 11. März 1862.

Kinder: 1. Wilkin Eduard Gisbert Hasso, geb. 2. September 1886 zu Potsdam.

2. Wolf Ferdinand Alfred Georg, geb. 2. September 1888 zu Darmstadt.

3. Ada-Maria Amélie Florence Editha Emmy, geb. 3. Dezember 1889 zu Darmstadt.

Vatersgeschwister

a) vollbürtige aus des Großvaters erster Ehe:

1. † Carl Friedrich Wilhelm August Hasso (geb. 28. April 1824 zu Klessen, † 1. Juni 1885 zu Burg Friesack, Herr des Lehensgutes und Forstes Zotzen im Kreise Westhavelland, Rechtsritter des Johanniterordens, Kön. preuß. Rittmeister a. D., verm. 24. Mai 1848 mit Emilie Caroline Wilhelmine Luise Clara Gräfin von Bredow [geb. 30. Januar 1824 zu Friesack. † 25. Februar 1875 zu Friesack]).

   Tochter: Fanny Emilie Caroline Ferdinandine Mathilde, geb. 25. März 1849, verm. 16. Januar 1868 zu Friesack mit Oscar von Hempel († 14. Juni 1873), Kön. preuß. Rittmeister a. D. [Burg Friesack.]

2. Friedrich Arthur Carl Otto, geb. 1. Oktober 1834 zu Klessen, Herr des Lehensgutes und Forstes Zotzen, Kön. preuß. Oberst a. D., verm. I) 14. Januar 1867 zu Berlin mit Auguste († 15. Juli 1879), des † Cäsar von Dachröden, Kön. preuß. Schloßhauptmanns zu Quedlinburg, und der Marie geb. von Prillwitz Tochter; II) 1. April 1883 zu Schönrade mit

Katharine Elisabeth, geb. 11. April 1852 zu Schönrade, des † Ludwig von Wedemeyer, Majoratsherrn auf Schoenrade, und der † Clara geb. von Langenn-Steinkeller Tochter. [Charlottenburg.]

Kinder: a) 1r Ehe: 1) Arthur, geb. 22. Oktober 1867 zu Potsdam, Kön. preuß. Leutnant im 1. Garde-Ulanenregiment, verm. 19. Juni 1891 zu Wagnitz mit

Elisabeth Freiin von Bredow, geb. 1. September 1864.

2) Friedrich, geb. 16. Mai 1873 zu Münster in Westfalen.

— b) 2r Ehe: 3) Hasso, geb. 27. Juli 1885 zu Charlottenburg.

4) Tochter . . . . ., geb. 8. September 1890 zu Charlottenburg.

3. Alfred Georg Hans Hermann, geb. 9. September 1836 zu Klessen, Herr des Lehensgutes Klessen und Mitbesitzer des Lehensgutes und

Digitized by Google

Forstes Zotzen im Kreise Westhavelland, verm. 15. Dezember 1859 zu Wagnitz mit

Editha Freiin von Bredow a. d. H. Wagnitz, geb. 15. Juli 1841. [Klessen.]

Söhne: 1) Alfred, geb. 30. September 1860 zu Klessen, Kön. preuß. Premierleutnant im Inf.-Reg. Großherzog Friedrich Franz II. von Mecklenburg-Schwerin (4. brandenburg.) Nr. 24.

2) Edgar, geb. 19. April 1863 zu Klessen, Kön. preuß. Premierleutnant im 2. badischen Dragonerregiment Nr. 21, verm. 1. Oktbr. 1891 zu Karlsruhe mit

Marie Freiin Schilling von Canstatt, geb. 19. August 1868.

3) Fritz, geb. 15. August 1866 zu Klessen, Kön. preuß. Leutnant im Inf.-Reg. Prinz Friedrich der Niederlande (2. westf.) Nr. 15, verlobt im März 1892 mit Helene, des † Otto Brunnemann, Kön. preuß. Hauptmanns der Artillerie, und der Pauline geb. Barges Tochter.

b) Halbgeschwister aus zweiter Ehe:

4. Margarethe Clotilde Gertrud Olga Sofie, geb. 11. Oktober 1847 zu Klessen, verm. 16. September 1869 zu Berlin mit Eugen Eduard Alexander Matthias von Jagow († 8. März 1887), Kön. preuß. Major und Eskadronschef im 3. Garde-Ulanenregiment. [Tarnau.]

Großmutter.

Mathilde Caroline Sofie, geb. 22. Dezember 1809 zu Berlin, des † Johann Ludwig von Wenkstern, Kön. preuß. Geh. Hofrats, Tochter, verm. 1846 mit dem Grafen Ferdinand Friedrich Carl (geb. 3. Dezember 1795, † 14. Mai 1857), Herrn auf Klessen, Neuwerder und Möglin (war vermählt in erster Ehe mit Caroline Freiin von Bredow a. d. H. Wagnitz [† 4. Dezember 1844]). [Potsdam.]

Bremer*.

(Im Mannesstamme erloschen.)

[Lutherisch. — Preußen (Provinz Hannover). — Niedersächsischer Uradel; hannov. Graf nach dem Rechte der Erstgeburt d. d. St. James 6. August 1830. — Stammtafel im Jahrgang 1874, S. 126. — S. Handbuch, S. 95.]

† George Friedrich August Graf Bremer (geb. 20. August 1823, † 9. April 1892 zu Hannover), Herr auf Cadenberge (922 Morgen), Basbeck und Seeburg in der Provinz Hannover, Kön. hannov. Kammerherr und GRat, verm. 28. April 1860 zu London mit

Margaret Elizabeth Stewart Collins, geb. 4. März 1828. [Dönhausen bei Eystrup.]

Tochter: Charlotte Sofie Stewart Bremer, geb. 28. Januar 1861 zu Hannover.

Schwester.

Amalie Luise Sofie Helene Mathilde Marie Bremer, geb. 22. Juni 1829, verm. 29. Mai 1867 zu Hannover mit Wilhelm Friedrich Carl von Kronenfeld auf Doenhausen, vormal. Kön. hannov.

Digitized by Google

Major und extraord. Flügeladjutanten Sr. Maj. des Königs von Hannover.

Mutter.

Sofie Luise Juliane Marianne, geb. 10. Februar 1805, des † August Carl Georg Christian von Staffhorst auf Hoya und Hardenbostel, Kön. hannov. Schloßhauptmanns und Vize-Oberststallmeisters, und der † Amalie Wilhelmine geb. Gräfin von Schwicheldt Tochter, Ehrenstaatsdame J. Maj. der Königin von Hannover; verm 23. Juli 1822 mit dem Grafen Benedix Carl Christian (geb. 3. November 1791, † 19. August 1853), Kön. hannov. Oberstleutnant, Stallmeister und Kriegsrat a. D. [Hannover.]

Breßler.

[Evangelisch. — Königr. Sachsen und Preußen (Provinz Schlesien). — Böhm. Ritter d. d. Wien 18. Januar 1709, Reichsgrf. (im kursächs. Reichsvikariat) d. d. Dresden 29. Juni 1792. — Besitz: die Majoratsherrschaft Lauske mit Zschorna, Rostitz und Trauschwitz in der sächs Oberlausitz, und Alt-Kemnitz mit Reibnitz und Hindorf im Kreise Hirschberg in Preuß.-Schlesien. — S. Handbuch, S. 95.]

Carl Gottlieb Wilhelm Graf von Breßler, geb. 26. November 1836 zu Alt-Kemnitz, Majoratsherr, Rechtsritter des Johanniterordens, Kön. sächs. Kammerherr und Premierleutnant a. D., verm. I) 21. November 1871 zu Herrnhut mit Sidonie (geb. 19. Januar 1846 zu Herrnhut, † 15. Februar 1875 zu Lauske), des Gregor von Dolęga-Kozierowski und der Henriette geb. von Kottwitz Tochter; II) 11. April 1887 mit

Hedwig-Huberta Gräfin Matuschka von Toppolczan, geb. 3. November 1869 (katholisch). [Schloß Lauske bei Pommritz im Königreich Sachsen.]

Söhne: a) 1r Ehe: 1. Hans-Gregor Carl Wilhelm, geb. 28. August 1872 zu Lauske.

2. Joachim Heinrich Gottlieb Wilhelm, geb. 19. September 1873 zu Lauske, Fideikommißherr auf Gersdorf c. p. in der Amtshauptmannschaft Pirna im Königreich Sachsen.

3. Eberhard Carl Wolf Wilhelm, } Zwillingsbrüder, geb. 11. und
4. Heinrich Oscar Horst Wilhelm, } 12. Februar 1875 zu Lauske.

— b) 2r Ehe: 5. Karl-Hubertus Matthias Leopold Wilhelm, geb. 22. September 1889 zu Lauske.

Schwestern.

1. Antonie, geb. 28. April 1828, verm. 31. Juli 1852 mit Valerian Grafen von Pfeil und Klein-Ellguth auf Nieder-Diersdorf, Kön. preuß. Kreis- und Amtshauptmann a. D.
2. Marie, geb. 8. April 1829, verm. 24. Oktober 1869 mit Otto Grafen Matuschka von Toppolczan (katholisch; † 23. April 1890) auf Kosel bei Bunzlau.
3. Clementine Maria, geb. 24. Oktober 1830, verm. 30. Au-

Digitized by Google

1854 mit Otto von Barfus-Falkenburg († 26. August 1870), Kön. preuß. Oberstleutnant a. D.
4. Elisabeth Therese, geb. 14. April 1832, verm. 11. Oktober 1856 zu Lauske mit Alfred Grafen Sermage von Szomszédvár und Medvedgrád (katholisch), K. K. Hauptmann a. D.
5. Leopoldine, geb. 13. Juni 1835.

Mutter.

Emma geb. Gräfin von Reichenbach-Goschütz, geb. 29. Juli 1806, verm. 14. März 1827 mit dem Grafen Hans Wilhelm Carl (geb. 9. März 1801, † 3. November 1865), Majoratsherrn. [Gotha.]

Breunner.

[Katholisch. — Oesterreich und Ungarn. — Reichsfrhr. mit „Freiherr zu Stübing, Fladnitz und Rabenstein" d. d. Wien 12. April 1550, Reichsgrf. d. d. Wien 8. Oktober 1693, Namensvereinigung mit „Enkevoirth" d. d. Wien 11. Mai 1771. — Besitz: die Fideikommißherrschaften Asparn, Grafenegg und Neuaigen in Niederoesterreich. — Stammtafel im Jahrg. 1877, S. 139. — S. Handbuch, S. 96.]

August Johann Evangelist Carl Borromäus Josef Graf Breunner-Enkevoirth, Graf von Asparn, Edler Herr auf Staatz, Freiherr auf Fladnitz, Stübing und Rabenstein, geb. 1. Oktober 1828 (des 23. April 1877 † Grafen August, K. K. Kämmerers und Ministerialrats a. D., Sohn), Fideikommißherr, sowie Herr der Güter Tulln in Niederoesterreich, Zeliz im Barser, Nyer und Visk im Honter Komitat in Ungarn, Oberst-Erblandkämmerer von Niederoesterreich, K. u. K. Kämmerer, Magnat von Ungarn, verm. 14. Oktober 1885 zu Horpács in Ungarn mit

Agathe Gräfin Széchényi von Sárvár-Felö-Vidék, geb. 18. Oktober 1833, StkrD. und K. u. K. PD. [Schloß Grafenegg bei Krems.]

Töchter: 1. Maria Agathe Gobertina, geb. 23. August 1856 zu Grafenegg, verm. 19. Juni 1877 zu Wien mit Victor Erbprinzen von Ratibor und Corvey, Prinzen zu Hohenlohe-Waldenburg-Schillingsfürst, Kön. preuß. Major à la suite der Armee.
2. Agathe Johanna Maria Gobertina, geb. 18. Juli 1859 zu Grafenegg, verm. 2. Juli 1887 zu Wien mit John Whitehead.
3. Ernestine Agathe, geb. 17. August 1861 zu Grafenegg, StkrD., verm. 16. April 1887 zu Abbazia mit Cuno Grafen von Coudenhove, Ehrenritter des souver. Malteserordens, K. u. K. Kämmerer und Rittmeister im Landwehr-Dragonerregiment Nr. 1.
4. Eleonore Maria Gobertina, geb. 28. Juli 1864 zu Grafenegg, StkrD. und K. u. K. PD., verm. 10. November 1885 zu Wien mit Carl Fürsten von Auersperg, Herzog von Gotschee ꝛc.
5. Hilda Agathe Maria Gobertina, geb. 2. Mai 1872 zu Grafenegg.
6. Gabriele Elisabeth Maria Gobertina, geb. 29. Dezember 1875 zu Grafenegg.

Digitized by Google

(Goray-) Breza.

[Katholisch. — Königr. Sachsen, Oesterreich und Rußland. — Die Familie ist eines Stammes und Wappens mit denen von Briesen. — Genehmigung zur Führung des Grafentitels im Königreich Sachsen d. d. Dresden 31. Mai 1889 (für die ehelichen Nachkommen des Stanislaus, geb. 1756, † 1847, s. unten). — Beschreibung des Wappens und Ältere Genealogie im Jahrg. 1892, S. 162.]

Heinrich Gustav Algernon Graf von Goray-Breza, geb. 31. Dezember 1844 zu Posen (des 29. März 1873 † Grafen Friedrich August, vorm. Kön. sächs., später polnischen Offiziers, Sohn), Herr der Herrschaft Podleszany mit Rydzów und Ksiąznice im Kreise Mielec in Galizien, K. K. Oberleutnant a. D., verm. I) 1. Mai 1875 zu Dresden mit Henriette Marie Hedwig (geb. 15. März 1852 zu Berlin, † 9. Juli 1880 zu Podleszany), des Heinrich Grafen Lanckoroński und der Hedwig geb. von Walewska Tochter; II) 19. August 1888 zu Krakau mit

Helene, geb. 13. April 1857, des Marcel Grafen Soltyk und der Sofie geb. von Budziszewska Tochter. [Podleszany.]

Sohn 1r Ehe: Stanislaus Carl Eduard Heinrich Maria, geb. 9. April 1879 zu Podleszany.

Brüder.

1. Eduard Johann August, geb. 27. September 1847 zu Posen, K. u. K. Oberleutnant der Reserve des Ulanenregiments Fürst von Schwarzenberg Nr. 2. [Dresden.]
2. Friedrich August Leo Eugen, geb. 15. Januar 1859 zu Dresden, Herr auf Witowice Dolne im Kreise Neu-Sandec und Zawodzie im Kreise Tarnów in Galizien, Ingenieur, verm. 11. August 1888 zu Góra Zbylitowska mit

Maria, geb. 1866, des Stanislaus von Żaba auf Góra Zbylitowska und der Maria geb. Gräfin Moszczeńska Tochter.

Kinder: 1) Maria Dorothea, geb. 8. Juni 1890.
2) Eduard Maria Friedrich August, geb. 3. Juni 1891.

Vatersbrüder.

1. † Eugen (geb. 1802, † 1856, verm. mit Mathilde Maybaum [†]).
   Töchter: 1) Gabriele, geb. 1827, verm. 1846 mit Anton von Wrotnowski auf Bielany-Łęki in Galizien.
   2) Emilie, geb. 1829, verm. mit Johann von Orkowski.
2. † Wlodimir (geb. 1812, † 18. Dezember 1876 zu Świątkowo), auf Świątkowo im Kreise Posen, verm. 1849 mit

Wanda von Wierzbińska, geb. 8. Septbr. 1825 zu Ciborz in Kujavien.

Kinder: 1) Adam, geb. 1850, Literat, verm. 26. März 1883 zu Warschau mit
Isabella Goldstand. [Warschau.]
Töchter: (1) Alexandra, geb. 14. Februar 1884 zu Warschau.
(2) Wanda, geb. 1886 zu Warschau.
2) Maria, geb. 27. März 1856 zu Swiątkowo, verm. 22. Januar 1879 daselbst mit Dr. jur. Theodor von Kalkstein auf Jablówko in Westpreußen.

Digitized by Google

Brigido.

(Im Mannesstamme erloschen.)

[Katholisch. — Oesterreich. — Reichsritterstand mit Wappenbesserung d. d. Neustadt 25. August 1632, Landmann von Krain 22. September 1634, Reichsfreiherrenstands-Übertragung mit dem Prädikat „von Mahrenfels" d. d. Wien 14. Juni 1671, erbländ.-oesterr. Gf. d. d. Wien 28. Juni 1777 von der Kaiserin Maria Theresia (siehe Jahrgang 1871, S. 145). — S. Handbuch, S. 99.]

† Paul Maria Graf Brigido, Freiherr von Bresovitz (geb. 18. November 1782, † 23. Januar 1848, Herr der Herrschaften Marenfels und Schumberg in Istrien, K. K. Kämmerer und Major a. D., verm. 29. September 1815 mit Luise Gräfin von Nádasdy-Fogáras [geb. 31. Oktober 1794, † 14. Januar 1875 zu Graz], StkrD.).

Sohn: † Josef Ferdinand (geb. 19. Oktober 1816, † 3. Januar 1840), verm. 4. August 1836 mit

Caroline Freiin von Hackelberg-Landau, geb. 14. Dezember 1818.

Tochter: Pauline, geb. 1837, verm. 25. April 1854 mit Rudolf Frhrn von Hackelberg-Landau auf Höchelberg, K. u. K. Kämmerer.

Brockdorff.

[Evangelisch. — Preußen (Provinz Schleswig-Holstein), Mecklenburg-Schwerin, Dänemark, Rußland (Livland), Bayern und Oesterreich. — Holsteinischer Uradel; dänischer Gf. nach dem Rechte der Erstgeburt 24. Mai 1672 (für Cajus Lorenz von Brockdorff). — Stammtafel im Jahrgang 1871, S. 145. — S. Handbuch, S. 100.]

I. Holsteinische Linie *.

[Dänischer Graf nach dem Rechte der Erstgeburt 24. Mai 1672 (s. oben). — Besitz: die Fideikommißgüter Kletkamp und Grünhaus in Holstein.]

1. Ast.

Friedrich Adolf Emil Graf von Brockdorff, geb. 9. Mai 1849 (des 13. März 1880 † Grafen Heinrich Christian Friedrich, Mitglieds des preuß. Herrenhauses auf Lebenszeit, Sohn), Fideikommißherr, Herr auf Klinken bei Oldesloe in Holstein, Ehrenritter des Johanniterordens, Kön. preuß. Rittmeister a. D., verm. 30. Juli 1885 zu Caden mit

Gustava Gräfin Platen zu Hallermund, geb. 23. Februar 1865 (s. Goth. Hofkalender, II. Abteilung).

Kinder: 1. Elisabeth Juliane Charlotte, geb. 30. Mai 1886 zu Klinken.

2. Caj-Bertram Wilhelm Georg, geb. 19. April 1888 zu Klinken.

3. Charlotte Agnes Ida, geb. 7. Oktober 1889 zu Kletkamp.

4. Friedrich-Gustav Conrad, geb. 25. Mai 1891 zu Kletkamp.

Geschwister.

1. † Graf Caj Bertram (geb. 20. September 1837, † 24. Juni

Digitized by Google

1878), Kön. preuß. Premierleutnant der Reserve des rhein. Dragonerregiments Nr. 5, verm. 16. Oktober 1871 zu Tegel mit

Thereſe Freiin von Loën, geb. 28 Auguſt 1846, Oberhofmeiſterin mit dem Prädikat „Exzellenz" J. Maj. der deutſchen Kaiſerin und Königin von Preußen.

2. Ida Juliane Thereſe Henriette, geb. 17. Februar 1840, verm. 1. März 1865 mit Friedrich Nidda Genthe, Kön. ſächſ. Oberſt a. D. [Dresden.]

3. † Graf Wilhelm Ernſt Berthold (geb. 15. Dezember 1841, † 12. Juni 1888), Rechtsritter des Johanniterordens, verm. I) 28. März 1868 zu Aſcheberg mit Charlotte Gräfin von Brockdorff a. d. H. Sarlhuſen (geb. 14. Juli 1848, † 16. Mai 1873 zu Berlin); II) 7. Juni 1874 zu Preetz mit deren Schweſter

Juliane Gräfin von Brockdorff, geb. 27. April 1847 (ſ. 2. 2)). [Freiburg i. Br.]

4. Juliane Charlotte Chriſtine, geb. 29. Dezbr. 1843, verm. 25. Mai 1866 mit Hermann Grafen zu Rantzau († 7. Februar 1872), Kön. preuß. Regierungsaſſeſſor zu Schleswig.

5. Charlotte Ida Auguſte, geb. 7. Auguſt 1845, verm. 9. April 1869 zu Kletkamp mit Friedrich Carl von Klüber, Rechtsritter des Johanniterordens, Kön. preuß. Generalmajor a. D. [Baden-Baden.]

6. Baron Henning Ulrich Ludwig, geb. 19. April 1852, Herr auf Kasdorf bei Stavenhagen in Mecklenburg-Schwerin, Kön. preuß. Rittmeiſter a. D., verm. 26. Auguſt 1879 zu Dresden mit

Anna Hedwig, geb. 2. Januar 1854, des Guſtav Bäßler, Rentiers zu Dresden, Tochter.

Kinder: 1) Baron Henning Heinrich Chriſtian Friedrich, geb. 5. Juni 1880 zu Kasdorf.

2) Baronin Guſtava Ida Juliane Charlotte Anna, geb. 15. Juli 1888.

Patersbrüder.

1. † Baron Caj Lorenz (geb. 8. November 1813, † 25. Mai 1870, Kön. preuß. Landrat zu Segeberg in Holſtein, verm. 3. November 1843 mit Jeannette [geb. 3. Mai 1824, † 24. November 1886], des John Heytiger-Burt und der † Erneſtine geb. von Staffeldt Tochter).

Kinder: 1) Baronin Erneſtine Charlotte Auguſte Maria, geb. 21. Auguſt 1844, verm. 4. Juni 1875 zu Itzehoe mit Bodo von Bülow, Grhzgl. mecklenburg-ſchwerin. Staatsrat mit dem Prädikat „Exzellenz" und Vorſtand des Miniſteriums der Finanzen.

2) Baronin Sofie Henriette Concilie, geb. 3. Dezember 1845, verm. 28. Juli 1865 mit Friedrich Leopold von Polenz, Kön. ſächſ. Oberſtleutnant.

3) Baron Ludwig, geb. 4. September 1847, Kaiſ. ruſſ. Rittmeiſter im Garde-Dragonerregiment. [Niſhni-Nowgorod.]

4) Baron Fritz, geb. 23. Oktbr. 1849, Kön. preuß. Leutnant a. D. [Bremen.]

5) Baronin Ida Jeannette Luiſe, geb. 22. Mai 1852, verm. 14. Oktober 1875 zu Itzehoe mit Friedrich Auguſt von Rumohr auf Rundhof, Kön. preuß. Kammerherrn und Rittmeiſter der [illegible]

Digitized by Google

des Husarenreg. Kaiser Franz Joseph von Oesterreich, König von Ungarn (schlesw.-holstein.) Nr. 16.

6) Baronin Marie Charlotte Mathilde, geb. 18. September 1855, verm. 29. Oktober 1875 zu Itzehoe mit Arel Freiherrn von Sobek auf Kruckow, Kön. preuß. Rittmeister der Reserve des hannov. Husarenregiments Nr. 15.

2. † Baron Christian Ulrich Magnus (geb. 18. Juni 1816, † 13. Juni 1886, verm. I) 16. Juli 1840 mit Emilie Charlotte Krause [geb. 15. August 1811, † 24. Januar 1857]; II) 19. Februar 1859 mit Sofie Krause [geb. 15. Mai 1821; geschieden], Schwester der Vorigen III) 14. November 1870 mit Mary Freiin von Poellnitz [geb. 24. Juni 1844, † 22. April 1879]).

Kinder: a) 1r Ehe: 1) Baron Friedrich Ludwig Jacob, geb. 17. Mai 1841, K. K. Rittmeister a. D.

2) Baronin Ida Friederike, geb. 26. Mai 1842, exspekt. auf Preetz und Itzehoe.

3) Baronin Juliane Charlotte Emilie, geb. 27. April 1843, Konventualin des adeligen Klosters zu Preetz.

4) Baronin Emilie Charlotte Dorothea, geb. 26. Juni 1844, Konventualin des adeligen Klosters zu Preetz.

5) Baronin Olga Luise Cölestine, geb. 20. Oktober 1846, Konventualin des adeligen Klosters zu Preetz.

6) Baron Harald Waldemar, geb. 22. Dezember 1847, K. u. K. Hauptmann a. D.

— b) 2r Ehe: 7) Baron Friedrich Ulrich Martin, geb. 14. Juni 1862.

8) Baron Kaspar Robert Gustav, geb. 16. März 1864.

— c) 3r Ehe: 9) Baron Rudolf Christian Ulrich Ernst, geb. 16. Mai 1872.

Großvatersbruder.

† Baron Christian Ulrich Hans (geb. 12. Mai 1779, † im Juli 1846, Grhzgl. oldenburg. Kammerherr, Kön. dän. Landrat in Schleswig und Holstein, verm. 22. September 1805 mit Anna Mathilde von Lowtzow [geb. 28. März 1777, † 19. Oktober 1854]).

Sohn: † Baron Ulrich Ludwig Hans (geb. 10. Oktober 1806, † 8. Oktober 1875 zu Annettenhöhe bei Schleswig), Kön. dän. Kammerherr, außerordentl. Gesandter und bevollm. Minister a. D., Propst des adeligen St. Johannis-Klosters in Schleswig, verm. 16. Juni 1854 mit

Cäcilie Cornelia Luise Caroline Cabrun, geb. 21. Oktober 1837. [Annettenhöhe bei Schleswig.]

2. Ast.

1) Zweig.

Des † Otto Dietrich Barons von Brockdorff (geb. 7. Septbr. 1764, † 31. Dezember 1831), Kön. dän. Forst- und Jagdjunkers, und der † Katharine Friederike Hedwig geb. Wichmann (geb 11. Oktober 1776, verm. 22. März 1796, † 2. Juni 1849) Kinder:

1. † Baron Wilhelm Gustav Theodor (geb. 27. Juli 1804, † 15. April 1857, holstein. Land- und Obergerichtsrat, verm. 19. April 1835 mit

Digitized by Google

Georgine Luise Gräfin von Brockdorff [geb. 27. November 1807, † 10. April 1876 zu Glückstadt]).

Kinder: 1) Baronin Bertha Jeannette Amalie, geb. 26. Juli 1838, Stiftsdame des adeligen Klosters zu Itzehoe.

2) Baron Christian Adolf Otto Kaspar, geb. 30. Septbr. 1840, Kön. preuß. Landgerichtsdirektor zu Lüneburg, verm. 27. Juni 1867 mit Sofie Hennigs, geb. 28. Oktober 1841.

Kinder: (1) Baron Caj Ludwig Georg Konrad, geb. 17. April 1874 zu Itzehoe, Kön. preuß. Avantageur im 2. hannov. Dragonerregiment Nr. 16.

(2) Baronin Eleonore Jeannette Sofie Charlotte, geb. 1. Mai 1878 zu Frankfurt a. M., erspekt. auf Itzehoe.

3) Baronin Caroline Friederike Christine, geb. 17. April 1847, verm. 22. September 1875 zu Glückstadt mit Julius von Binzer, Kön. preuß. Amtsrichter a. D.

2. Baronin Bertha Christine Caroline Sofie, geb. 11. Dezbr. 1813, Stiftsdame zu Uetersen.

2) Zweig.

Des † Cajus Lorenz Grafen von Brockdorff (geb. 26. Januar 1766, † 18. Mai 1840) — jüngern Bruders des Stifters des 1) Zweiges —, welcher unter dem 30. März 1888 den dänischen Grafenstand erlangt hat — Nachkommen:

Caj Lorenz Graf von Brockdorff, geb. 24. Septbr. 1844 (des 1. Juli 1870 † Grafen Hans Adolf, Erbherrn auf Sarlhusen, Kön. dän. Kammerherrn und Landrats a. D., Sohn), Kön. preuß. Rittmeister a. D, verm. I) 25. März 1870 mit Sofie Marie Wilhelmine (geb. 14. April 1848, geschieden 1879), des Caj von Ahlefeldt a. d. H. Ludwigsburg, Kön. dän. Hofjägermeisters, und der † Sofie geb. von Buchwald Tochter; II) 20. September 1880 mit Anna Rosenhagen (geb. 30. Juli 1855, † 17. August 1881); III) im März 1883 mit Sofie von Ahlefeldt, seiner ersten Gemahlin. [Berlin.]

Kinder: a) 1r Ehe: 1. Sofie Emilie Henriette (Hedda), geb. 17. Februar 1871 zu Potsdam, erspekt. auf Preetz.

2. Caj Lorenz Fritz Kuno, geb. 1. September 1873 zu Potsdam.

— b) 2r Ehe: 3. Ludwig Otto Leopold Adalbert, geb. 9. August 1881 zu Darmstadt.

Schwestern.

1. Emilie Jeannette Konradine, geb. 3. Juni 1841, Konventualin des adeligen Klosters zu Preetz.

2. Sofie Friederike Wilhelmine, geb. 21. Januar 1846, verm. 5. Dezember 1876 mit George John Malcolm of Eskdale († 18. Januar 1884), vormal. Kön. großbritann. Kapitän zur See, nachher in ägyptischen Diensten als Pascha mit dem Range eines Divisionärs und dem Prädikat „Exzellenz". [Freiburg i. Br.]

3. Juliane Mathilde Theophile, geb. 27. April 1847, verm. 7. Juni 1874 mit ihrem Schwager Wilhelm Grafen von Brockdorff auf Kletkamp († 12. Juni 1888) (s. 1. Aft).

4. Georgine Luise, geb. 1. März 1850, verm. 20. Juli 1881 zu Darmstadt mit ihrem Schwager Moritz Lucas von Cranach († 14. Juli 1885), Kön. preuß. Oberstleutnant a. D. [Freiburg i. Br.]

Digitized by Google

Vatersgeschwister.

1. Eleonore Marie Jeannette, geb. 15. Juli 1810, Stiftsdame zu Itzehoe.
2. Konrad Friedrich Gottlieb Graf von Brockdorff-Ahlefeldt, geb. 17. Juli 1823 [vom Grafen Ahlefeldt, Erbherrn auf Ascheberg, unter königl. Bestätigung im Jahre 1837 adoptiert, welcher auch das Ascheberger Fideikommiß für ihn errichtete, worauf derselbe laut Diplom d. d. 18 Oktober 1837 — kurz vor der Erhebung seines Vaters Cajus Lorenz in den dänischen Grafenstand — unter dem Namen „Brockdorff-Ahlefeldt" in den dänischen Grafenstand aufgenommen wurde], Erbherr auf Ascheberg bei Plön in Holstein, Kommendator des Johanniterordens in der Provinz Schleswig-Holstein, Herr auf Chinow in Pommern, Mitglied des preuß. Herrenhauses auf Lebenszeit, verm. 28. September 1849 mit

Sofie Gräfin zu Rantzau a. d. H. Dänisch-Neuhof, geb. 15. Februar 1829. [Ascheberg.]

Kinder: 1) Konrad Sophus Adolf, geb. 1. Januar 1851, Herr auf Alt-Salis (3½ QM.) in Livland, Ehrenritter des Johanniterordens. [Alt-Salis bei Lemsal in Livland.]

2) Ottilie Anna Luise, geb. 5. März 1853, verm. 28. November 1876 zu Ascheberg mit Ernst August von Döring auf Badow und Söhring, Grhzgl. mecklenburg-schwerin. Amtmann a. D.

3) Ernst Friedrich Carl, geb. 10. April 1854, Kön. preuß. Rittmeister und Eskadronschef im Kürassierregiment von Driesen (westfäl.) Nr. 4, verm. 12. September 1885 zu Perleberg mit

Elisabeth, geb. 13. Dezember 1861, des Julius von Jagow, Kön. preuß. Landrats des Kreises Westprignitz, und der Thecla geb. von Wilamowitz-Möllendorff Tochter.

Söhne: (1) Konrad Julius Ernst, geb. 24. Juni 1886 zu Perleberg.
(2) Walter Curt Thilo, geb. 13. Juli 1887 zu Perleberg.
(3) Ernst Traugott Hugo, geb. 4 Juli 1889 zu Perleberg.

4) Heinrich Ernst Ludwig, geb. 30. März 1856, Mitbesitzer von Chinow, Leutnant der Reserve des 1. mecklenburg. Dragonerregiments Nr. 17.

5) Charlotte Kunigunde, geb. 28. November 1859, außerordentl. Stiftsdame zu Vallö, erspekt. auf Preetz.

6) Luise Bertha Georgine, geb. 21. Juli 1863, erspekt. auf Itzehoe.

7) Thilo Curt Ernst, geb. 10. Oktober 1871 zu Ascheberg, Kön. preuß. Leutnant im 1. brandenburg. Dragonerregiment Nr. 2.

II. Fränkische Linie.

[Reichsgrf. d. d. Wien 6. Mai 1706, in Bayern bei der Grafenklasse immatrikuliert 14. September 1814.]

Ulrich Caj Maria Christian August Wilhelm Graf von Brockdorff, geb. 12. Mai 1843 zu Glückstadt in Holstein, Kön. bayr. Kämmerer und Major a. D., verm. 18. Juni 1868 zu Nürnberg mit

Caroline Freiin Tucher von Simmelsdorf, geb. 4. Juli 1844. [München.]

Kinder: 1. Sigmund Alexander Ulrich, geb. 30. März 1869 zu Augsburg, Kön. bayr. Leutnant im 1. Feldartillerieregiment.

Digitized by Google

2. Ulrich Ferdinand, geb. 30. April 1870 zu Nürnberg, Kön. preuß. Leutnant im Inf.-Reg. Nr. 71.
3. Friedrich Wilhelm Ulrich, geb. 21. Januar 1874 zu Ingolstadt.
4. Hugo Carl August Ulrich, geb. 3. August 1879 zu München.
5. Charlotte Luise Marie, geb. 22 Mai 1881 zu München, erspekt. auf Itzehoe.

Geschwister.

1. Julia Luise Elisabeth Sidonie Alexandra Hildegard, geb. 20. September 1841 zu Altona, Konventualin des adeligen Damenstifts zu Itzehoe. [München.]
2. Wilhelmine Juliane Hedwig Charlotte, geb. 26. Dezember 1845 zu Rendsburg, Stiftsdame des adeligen Fräuleinstifts des vormal. fränkischen Ritterkantons Gebürg, des Freiherrl von Huttenschen Fräuleinstifts zu Nürnberg und Erspektantin auf Itzehoe. [München.]
3. Hugo Julius Albert, geb. 27. Februar 1848 zu Rendsburg, Offizier bei der Generalinspektion der „Imperial Maritime Customs" zu Peking in China, verm. 6. Juni 1888 mit
Marie von Winkelmann, geb. 24. Oktober 1859.
Sohn: Cai Alexander Eduard, geb. 24. September 1890 zu Peking.
4. Wilhelm Carl, geb. 11. September 1850 zu Rendsburg, Kön. bayr. Hauptmann und Kompaniechef im 5. Inf.-Reg.

Stiefmutter.

Therese, geb. 19. September 1840, des † Carl von Winkelmann, Kön. preuß. Geh. Regierungsrats a. D., und der Charlotte geb. von Aschen Tochter, verm. 3. Januar 1875 mit dem Grafen Alexander Etienne Friedrich (geb. 6. August 1818, † 2. Dezember 1889 zu Coburg), Kön. bayr. Kämmerer, vormal. Post- und Bahnverwalter zu Reichenhall, auch Kön. dän. Kammerjunker und Hauptmann in der ehemal. schleswig-holsteinischen Armee (war verm. in erster Ehe 21. November 1840 mit Luise Juliane [geb. 25. Juli 1814, † 9. März 1868], des † Friedrich von Münchhausen, Hzgl. braunschweig. Kammerherrn, und der † Julia geb. Gräfin von Soden Tochter).

Vatersbruder.

† Ernst Wilhelm Agathus Sophus (geb. 10. September 1810, † 22. November 1879 zu Port Lambton in Kanada, Kön. bayr. Leutnant a. D., verm. 1854 mit Emma de Staniforth [†]).
Tochter: Hildegarde, geb. 1859. [Lambton in Kanada.]

Broel, s. Plater von dem Broel.

Bruges*.

[Katholisch. — Preußen und Elsaß. — Französ. Bestätigung des Grf. (nach dem Rechte der Erstgeburt) 14 Juli 1767 und 12. Dezember 1770 durch die Kön. preuß. Regierung bei der Einwanderung in deren Staaten nicht

ſtandet. — Stammtafel im Jahrg. 1877, S. 147. — Beſchreibung des Wappens im Jahrg. 1863, S. 135, und geſchichtl. Überſicht im Jahrg. 1862, S. 130.]

Louis Victor de Montgomery, Graf von Bruges, geb. 29. Juni 1865 zu Schiltigheim im Elſaß.

Mutter.

Anna Betty Auguſte geb. Hanſt aus Stettin, geb. 25. Mai 1842, verm. 9. Mai 1862 mit dem Grafen Louis Emil Arnulf Alfons (geb. 18. Juni 1836, † 17. Dezember 1871), Kön. preuß. Leutnant a. D., vormal. Direktor des Kaiſerl. franzöſ. Geſtüts zu Blois.

Vatersbruder.

Albert Henry, geb. 14. Mai 1840, Ehrenritter des ſouver. Malteſerordens, Kön. preuß. Major a. D., verm. 29. September 1874 zu Berlin mit

Anna, geb. 25. März 1856 (lutheriſch), des † Carl von Rohr auf Wulkow und der Julie geb. von Winterfeld Tochter.

Tochter: Apollonie Emilie Julie Eliſabeth, geb. 8. Juli 1876 zu Schwedt im Reg.-Bez. Potsdam.

Großmutter.

Emilie, geb. 28. April 1813 (lutheriſch), des † Carl von Zeuner, Kön. preuß. Oberſt und Kommandeurs des 1. ſchleſ. Huſarenregiments Nr. 4, und der † Sidonie geb. von Lettow Tochter, Dame des Kön. preuß. Luiſenordens, verm. 26. Auguſt 1835 mit Joſef Louis Gabriel Pierre François de Montgomery, Vikomte, und nach dem Tode ſeines Oheims, Louis André Hyacinthe, Graf von Bruges (geb. 18. Januar 1811 zu Berlin, † 10. Dezember 1844), Erbherrn auf Peterwitz in Schleſien (jetzt verkauft), Ehrenritter des ſouver. Malteſerordens, wiederverm. 26. Februar 1851 mit Emil Alexander von Berger (lutheriſch), Rechtsritter des Johanniterordens, Kön. preuß. General der Infanterie z. Disp. [Kaſſel.]

Großvatersſchweſter.

Marie Charlotte Apollonie, geb. 28. April 1803, verm. mit Henry Michel Scipion Marquis de la Rochelambert († 11. Februar 1863), Senator, vormal. Kammerjunker des † Königs Karl X. [Paris.]

Brühl.

[Preußen und Königreich Sachſen. — Oberſächſiſcher Uradel. — Die beiden Häuſer ſtammen von zwei Brüdern. — Stammtafel im Jahrg. 1874, S. 135. — S. Handbuch, S. 101.]

A. Älteres Haus. (Lutheriſch.)

[Reichsgrf. mit Wappenbeſſerung d. d. Wien 16. April 1738, kurſächſ. Anerkennung 25. Auguſt 1738.]

Moritz Carl Heinrich Graf von Brühl, geb. 6. September 1831 (des 7. Juni 1864 † Grafen Heinrich, Kön. preuß. Majors a. D., Sohn).

Digitized by Google

Geschwister.

1. Maria Elisabeth Jenny Wilhelmine, geb. 9. Juni 1834, Hofdame J. K. H. der Herzogin Mathilde von Württemberg.
2. Elisabeth Therese Emma, geb. 12. Juli 1836.
3. Edmund Heinrich Wilhelm, geb. 30. Septbr. 1840. [Hamburg.]

B. Jüngeres Haus.

[Reichsgrf. d. d. Laxenburg 27. Mai 1737, kursächs. Anerkennung 6. Juni 1737.]

I. Linie. (Katholisch.)

[Dem jedesmaligen Nachfolger in die Freie Standesherrschaft Forst und Pförten wurde 12. Oktober 1854 ein erbl. Sitz im preuß. Herrenhause verliehen.]

Friedrich-Stefan Maria August Franz Michael Graf von Brühl, geb. 26. Dezember 1819 (des 25. Mai 1856 † Grafen Friedrich August Adalbert Sohn), besitzt A) in der preuß. Lausitz im Kreise Sorau: a) die Freie Standesherrschaft Forst und Pförten, b) das Rittergut Kohlo; B) in der preuß. Provinz Sachsen, Reg.-Bez. Erfurt, Kreis Weißensee: das Stamm- und Rittergut Gangloffsömmern; erbl. Mitglied des preuß. Herrenhauses, Vorsitzender des Kommunallandtages des Markgraftums Niederlausitz, verm. 28. Juli 1846 mit Paula Gräfin von Spee (geb. 13. Juni 1826, † 31. Mai 1889 zu Pförten).

Kinder: 1. Maria Friedrich-Franz Johannes Moritz Cyriacus Hubertus, geb. 8. August 1848, Herr auf Ogeln, Kummeltitz, Weltho und Mehlen im Kreise Guben, verm. 26. Mai 1874 zu Prag mit Bertha Prinzessin von Lobkowitz (geb. 27. August 1851, † 9. Dezember 1887 zu Pförten).

Kinder: 1) Maria Friedrich-Josef Hubertus Michael Rupert, geb. 27. März 1875 zu Pförten.
2) Maria Anna Bertha Paula Huberta Fides Sidonia, geb. 5. Oktober 1877 zu Pförten.
3) Maria Johannes-Mauritius Josef Felix Hubertus, geb. 21. Februar 1881 zu Pförten.
4) Maria Georg August Ferdinand Hubert Anton Peter Lukas, geb. 18. Oktober 1882 zu Pförten.
5) Maria August Hubert Alfred Paul Franz, geb. 10. Januar 1884.
6) Maria Vincenz Sidonius August Jakob Ignaz Hubert, geb. 30. Juli 1885 zu Pförten.
7) Maria Sidonia Elisabeth Huberta Josepha Anna Agnes Desideria, geb. 10. Februar 1887 zu Pförten.

2. Maria Franz Johannes-Mauritius August Silvester Hubertus, geb. 31. Dezember 1849, Kön. preuß. Major und Eskadronschef im 1. Garde-Ulanenregiment, verm. 21. April 1887 zu Prag mit

Maria-Anna Prinzessin von Lobkowitz, geb. 3. Dezember 1861.

Töchter: 1) Maria Anna Paula Bertha Josefine Huberta Therese geb. 21. Dezember 1887 zu Potsdam.

Digitized by Google

2) Paula Elisabeth Wilhelmine Christine Caroline Maria Josepha Theodora, geb. 9. November 1888.
3) Sophie Maria Anna Carola Sidonia Ferdinande Gabriele Leopoldine Huberta Josepha Stephania,
4) Christine Friederike Stephania Paula Franziska Augusta Maria Anna Josepha Huberta,
} Zwillingsschwestern, geb. 24. Dezember 1889.
5) Friedrich Johannes Mauritius Maria Joseph Ferdinand Sebastian Hubertus Calixtus, geb. 16. April 1891.

3. Maria Ferdinand Adalbert Gangolf Stefan Alexander Hubertus, geb. 3. Mai 1851, Kön. preuß. Rittmeister à la suite des Regiments der Gardes du Korps, Adjutant des Kriegsministers.
4. Maria Franz Leopold August Petrus Hubertus, geb. 18. Novbr. 1852, Kön. preuß. Landrat und Polizeidirektor zu Koblenz und Leutnant der Reserve des 1. Garde-Dragonerregiments Königin von Großbritannien und Irland.
5. Maria Leopold Friedrich Bernward Johannes Hubertus, geb. 29. Mai 1856, Ehrenritter des souver. Malteserordens, Kuratus am Erziehungshause Maria-Hilf zu Breslau.
6. Maria Elisabeth Auguste Paula Philippine Huberta, geb. 12. Mai 1858.
7. Maria Christine Paula Barbara Ruphina Secunda Huberta, geb. 10. Juli 1860.
8. Maria Alfred Nicolaus Benno Marcus Hubertus, geb. 25. April 1862. [Karlsruhe.]

Schwester.

Christine Maria Josepha, geb. 28 März 1817, StkrD. und K. u. K. PD., verm. 11. Juni 1839 zu Prag mit Erwein Grafen von Schönborn-Buchheim († 12. Januar 1881), Fideikommißherrn auf Lukavic ꝛc. in Böhmen, erbl. Reichsrat ꝛc. (s. Goth. Hofkalender, II. Abteilung).

II. Linie. (Evangelisch.)

(Im Mannesstamme erloschen.)

† Friedrich Wilhelm Graf von Brühl (geb. 16. Juni 1791; katholisch; † 17. Juni 1859, Kön. preuß. Generalleutnant a. D., verm. 19. Juni 1828 mit Hedwig Gräfin Reidhardt von Gneisenau [geb. 3. Dezember 1805, † 22. Oktober 1890 zu Potsdam]).

Töchter: 1. Caroline Sofie Marie Therese Hedwig, geb. 17. Januar 1835 zu Breslau, Ehrenstiftsdame des Klosters „Zum Heiligen Grabe" in der Ostprignitz, Palastdame J. Maj. der Kaiserin und Königin, mit dem Prädikat „Exzellenz". [Berlin.]
2. Marie Caroline Wilhelmine, geb. 25. Juli 1836 zu Breslau, Ehrenstiftsdame des Klosters „Zum Heiligen Grabe" in der Ostprignitz. [Potsdam.]
3. Therese Friederike Wilhelmine Josefine Ottilie Marie, geb. 31. Dezember 1837 zu Breslau. [Potsdam.]
4. Sofie Caroline Marie Emilie Hilaria, geb. 13. Januar 1843 zu Berlin, verm. 1. Juni 1865 mit Georg Grafen Finck von Finken-

ed by Google

stein († 10. November 1882), Fideikommißherrn auf Groß-Herzogswalde in Westpreußen.

III. Linie. (Lutherisch.)

Carl Andreas Friedrich Wilhelm Moritz Vincenz Graf von Brühl, geb. 22. Januar 1853 zu Dresden, Erbherr auf Seifersdorf bei Dresden (seit 1746 im Besitz der Familie). Ehrenritter des Johanniterordens, Kön. sächs. Bezirksassessor a. D., Kaiserl. Legationssekretär a. D. und Kön. preuß. Rittmeister der Garde-Landwehrkavallerie, verm. 12. April 1880 zu Görlitz mit

Elise, geb. 21. Novbr. 1848, war in erster Ehe verm. mit Carl Friedrich von Steinmetz († 2 August 1877), Kön. preuß. Generalfeldmarschall, und des † Hermann von Krosigk, Kön. preuß. Generalmajors a. D., und der † Elisabeth geb. von Pallandt Tochter. [Seifersdorf.]

Schwestern.

1. Maria Johanna Euphemia Albertine, geb. 28. Februar 1850 zu Berlin, verm. 30. Mai 1886 mit H. von Mangoldt, Grhzgl. sächs. Kammerherrn und Oberstleutnant a. D.
2. Elisabeth Johanna Ludmilla, geb. 8. Dezbr. 1851 zu Dresden, Ehrendame des Kön. bayr. Theresienordens, verm. 11. September 1869 zu München mit Gustav Grafen zu Castell-Castell, Oberhofmeister Sr. Maj. des Königs von Bayern (s. Goth. Hofkal., II. Abteil.).

Mutter.

Ludmilla geb. Gräfin von Renard, geb. 28. August 1830, verm. 19. Februar 1849 mit dem Grafen Johann George Wilhelm Carl Gebhard (geb. 27. April 1818 zu Berlin, † 27. Novbr. 1858), Erbherrn auf Seifersdorf, Ehrenritter des Johanniterordens, Kön. preuß. Rittmeister im 2. Garde-Landwehr-Kavallerieregiment; wiederverm. 16. Januar 1860 zu Groß-Strehlitz mit Georg Grafen von Schlieffen, Kön. preuß. Kammerherrn. [Groß-Gmain bei Reichenhall.]

Vatersgeschwister.

1. † Alexander Nicolaus Georg Albrecht (geb. 28. September 1821 zu Berlin, † 30. März 1892 zu Potsdam), Rechtsritter des Johanniterordens, Kön. preuß. Kammerherr und Schloßhauptmann von Rheinsberg, verm. 30. Mai 1852 mit

Adelheid Wilhelmine Mathilde, geb. 31. Juli 1830, des † Albrecht von Katte auf Roskow, Vieritz, Marckede und Buckow, Ehrenritters des Johanniterordens, Ritterschaftsrats, und der † Charlotte Therese Wilhelmine Luise geb. von Osten a. d. H. Blumberg Tochter. [Potsdam.]

Kinder: 1) Therese Fanny Hedwig Jenny Caroline Albertine, geb. 19. Dezember 1853, verm. 5. November 1879 zu Potsdam mit Otto von Gagern, Kön. preuß Hauptmann und Kompaniechef im Grenadierregiment König Wilhelm I. (2. westpreuß.) Nr. 7.

2) Hans Moritz Friedrich Wilhelm Albert, geb. 28. Januar 1857, Ehrenritter des Johanniterordens, Fürstl. lippescher Kammerherr, Kön. preuß. Oberförster zu Wilhelmsberg bei Naymowo

Digitized by Google

Westpreußen und Premierleutnant der Garde-Landwehrkavallerie, verm. 2. Oktober 1888 mit

Frida, geb. 31. Juli 1870, des † Ferdinand von Ziegler und Klipphausen, Kön. preuß. Oberst und Kommandeurs des 129. Inf.-Reg., und der † Clara geb. von Hoven Tochter.

2. Auguste Caroline Luise Elisabeth, geb. 19. Oktober 1827 zu Berlin, verm. 21. September 1851 mit Alfred von Rauch, Rechtsritter des Johanniterordens, Kön. preuß. General der Kavallerie und Präses der General-Ordenskommission.
3. Emilie Henriette Mathilde Anna, geb. 15. Juli 1835 zu Berlin, verm. 12. August 1862 mit Alexander Friedrich Carl Reinhold von Pfuel auf Jahnsfelde bei Müncheberg im Kreise Lebus, Rechtsritter des Johanniterordens, Ritterschaftsrat.

Brune von Mons.

[Evangelisch. — Preußen (Provinz Hessen-Nassau). — Preuß. Anerkennung des Grafenstandes durch Allerhöchste Kabinettsordre d. d. Berlin 30. November 1872. — S. Jahrgang 1874, S. 574.]

Ludwig Jacob Maria Friedrich Graf Brune von Mons, geb. 10. Februar 1809 zu Guines auf Cuba, Hzgl. nass. Kammerherr und vormal. außerordentl. Gesandter und bevollm. Minister im Haag, verm. 23. November 1848 zu Philadelphia mit Marie Leonor Scull (geb. 12. Mai 1819 zu Havana, † 29. Juni 1870 zu Wiesbaden). [Wiesbaden.]

Kinder: 1. Leonor, geb. 2. Februar 1853 zu Wiesbaden, verm. 1. September 1871 daselbst mit Gustav von Hochwächter, Ehrenritter des Johanniterordens, Kön. preuß. Kammerherrn, Hauptmann und Landrat a. D.

2. Wilhelm, geb. 12. April 1857 zu Wiesbaden, Kön. preuß. Premierleutnant der Reserve des Husarenregiments König Wilhelm I. (1. rhein.) Nr. 7.

Brunswick von Korompa.

[Katholisch. — Ungarn. — Ungar. Grf. d. d. Wien 7. Oktober 1775 und d. d. Wien 8. November 1796. — S. Handbuch, S. 103.]

Géza Graf Brunswick von Korompa, geb. 15. August 1834 (des 24. Oktober 1849 † Grafen Franz, Herrn der Herrschaften Marton-Vásar und Weißkirchen, Sohn), Magnat von Ungarn, Herr der Herrschaften Marton-Vásar und Weißkirchen, sowie Mitbesitzer des Gutes St. Tamás in Ungarn, K. u. K. Kämmerer, verm. 16. August 1859 zu Prag mit

Josepha Gräfin Deym, Freiin von Střitež, geb. 17. September 1836, StkrD. [Schloß Marton-Vásar bei Budapest.]

Digitized by Google

Schwester.

Maria, geb. 18. Oktober 1832, Mitbesitzerin des Gutes St. Tamás, Ehrenstiftsdame des K. K. adelig-weltlichen Damenstifts „Maria-Schul“ zu Brünn.

Bubna von Litić.

[Katholisch. — Oesterreich (Böhmen). — Böhm. Uradel; böhm. Herrenstand als „Freiherrn Bubna von Litić“ mit Wappenbesserung d. d. Wien 8. November 1629; böhm. Grafenstand d. d. Wien 18. Juli 1644. — Besitz: das Fideikommiß Doubleb mit Jeleni (seit vor 1516 Familienbesitz; 1,3 QM.) im Kreise Königgrätz in Böhmen. — Stammtafel im Jahrg. 1892, S. 174. — S. Handbuch, S. 104, und Taschenbuch der Freiherrlichen Häuser: „Warlich von Bubna“.]

I. Linie.

Michael Maria Ottocar Emil Ferdinand Valentin Graf Bubna von Litić, geb. 22. August 1864 zu Daubleb, Fideikommißherr, K. u. K. Leutnant der Reserve des Dragonerregiments Nr. 8.

Geschwister.

1. Zdenka Maria Amalie Rudolfine Emilie Michaele Valentine, geb. 14. Dezember 1865 zu Brünn.
2. Hermann Maria Ottocar Michael Emil Ferdinand, geb. 6. Mai 1869 zu Brünn.

Mutter.

Emilie geb. Freiin Forgatsch von Forgatsch, geb. 22. April 1841, verm. 20. Oktober 1863 zu Brünn mit dem Grafen Ottocar (geb. 13. September 1829 zu Olmütz, † 26. Mai 1881), Fideikommißherrn. [Daubleb und Prag.]

Vaterschwester.

Camilla, geb. 4. März 1840 zu Brünn, verm. 27. Juni 1868 mit Wilhelm Franz Peinlich Edlem von Immenburg († 21. Dezbr. 1870), K. K. Oberst und Kommandanten des Inf.-Reg. Kronprinz Friedrich Wilhelm von Preußen Nr. 20.

Großmutter.

Amalie geb. Kreimel, geb. 17. Mai 1807 zu Olmütz, verm. 1824 mit dem Grafen Ferdinand († 26. April 1861), K. K. Gubernialrat und Kreishauptmann zu Brünn.

II. Linie.

Franz Carl August Graf Bubna von Litić, geb. 11. November 1850 zu Graz (des Grafen Carl Anton [geb. 30. April 1805, † 22. Oktbr. 1875], K. K. Kämmerers und Majors a. D., Sohn). [Wien.]

Schwestern

a) Halbschwester aus des Vaters erster Ehe:

1. Maria Thekla Caroline Rosa von Lima Franziska, geb. 24. Juli 1840 zu Németh-Lad, verm. 18. März 1861 zu Fünfkirchen in Ungarn

mit Ludwig Frhrn von Flotow († 4. Februar 1876), K. K. Kämmerer und Oberst a. D.

b) vollbürtig aus zweiter Ehe:

2. Amélie Marie Luise, geb. 12. Mai 1856 zu Fünfkirchen.

Vatersbruder.

† Vincenz (geb. 19. Oktober 1806, † 3. Januar 1888 zu Kiritein, Herr der Herrschaft Obrowitz mit Kiritein im Kreise Brünn in Mähren, K. K. Kämmerer und Major a. D., verm. 30. August 1841 mit Rosa Gräfin von Bubna und Litić [geb 2. Oktober 1816, † 31. Dezember 1862], Herrin der Herrschaften Horatitz und Schieschelitz im Kreise Saatz in Böhmen, StkrD.).

Kinder: 1. Franz, geb. 25. Februar 1844, K. K. Oberleutnant a. D., verm. mit Laura Schubert (geschieden 1886).

Kinder: 1) Egon, geb. 1874.
2) Franz, geb. 1876.
3) Marie, geb. 1877.
4) † Ottokar (geb. 1881, † 24. Dezember 1891 zu Wien).

2. † Emanuel (geb. 4. Mai 1845, † 16. Dezember 1891 zu Wien, war zugeteilt dem Postfach-Rechnungsdepartement des Handelsministeriums).
3. Carl, geb. 29. Februar 1848, Herr der Herrschaft Obrowitz, K. u. K. Kämmerer. [Wien.]
4. Eleonore, geb. 3. Januar 1850, verm. 29. April 1871 zu Wien mit Leopold Grafen Strassoldo, Frhrn auf Graffenberg († 22. Oktober 1882).
5. Josef, geb. 5. Mai 1851.

Büdingen.

[Großherzogtum Hessen. — Grf. (im Grhzgt. Hessen) unter dem Namen „Büdingen" d. d San Remo 19. Februar 1888, preuß. Genehmigung d. d. Berlin 29. Februar 1888. — Geschichtl. Notiz im Jahrg. 1890, S 173]

Melanie Gräfin von Büdingen, geb. Horrocks, geb. 17. Oktbr. 1845, verm. 14. April 1868 mit dem Grafen Ferdinand zu Isenburg-Philippseich (geb. 14. Januar 1832), Kön. preuß. Generalmajor a. D. (s. Goth. Hofkalender, II. Abteil.). [Baden-Baden.]

Kinder: 1. Carl August Ferdinand Constantin Georg John, geb. 15. Januar 1869, Kön. preuß. Leutnant im Grhzgl. hessischen Inf.-(Leibgarde-)Reg. Nr. 115.
2. Frieda Malwina Amelie Helene Clementine, geb. 10. Oktbr. 1870.
3. Friedrich Alexander Ferdinand Richard Eduard Albert, geb. 29. März 1872.
4. Maximilian Arthur Gustav, geb. 9. April 1876.
5. Malwina Ernestine Elise Anna Lilla, geb. 29. April 1880.

Digitized by Google

Bukuwky von Bukuwka.

[Katholisch. — Oesterreich (Mähren). — Böhm. Uradel; böhm. Frhr. d. d. Wien 19. Februar 1719, erbländ.-oesterr. Grf. d. d. Wien 7. August 1800. — Siehe Jahrgang 1878, S. 149, und Handbuch, S. 105; Stammtafel im Jahrgang 1877, S. 153.]

Jaromir Sigmund Graf Bukuwky von Bukuwka, geb. 15. Mai 1845, Ehrenritter des souver. Malteserordens, K. u. K. Kämmerer und Rittmeister der Reserve, verm. I) 20. April 1872 zu Graz mit Natalie Freiin von Bianchi a. d. H. der Duci di Casalanza (geb. 7. Dezember 1850, † 25. März 1879); II) 16. August 1887 zu Wisowitz in Mähren mit

Maria Freiin von Stillfried und Ratěnic, geb. 15. Januar 1845, StkrD.

Kinder: a) 1r Ehe: 1. Michael Sigmund, geb. 5. Februar 1875. — b) 2r Ehe: 2. Carola Maria Josepha, geb. 3. Juni 1889.

Geschwister.

1. Melanie, geb. 15. November 1842, verm. 6. März 1887 zu Brünn mit Carl Frhrn von Offermann.
2. Michaela, geb. 20. März 1851, verm. 14. Oktober 1876 zu Dobroměřic mit Arthur Grafen Des Fours-Walderode zu Mont und Athienville, Fideikommißherrn auf Bodenstadt ꝛc. (geschieden 1886). [Graz.]
3. Carolina, geb. 3. Juli 1852, Stiftsdame des Hzgl. savoyischen Damenstifts zu Wien.
4. Michael Sigmund, geb. 29. Dezember 1853, verm. im April 1888 mit

Adelheid verwitweter von Angelini, geb. Freiin von Risenfels, geb. 17. März 1854. [Graz.]

Mutter.

Caroline geb. Freiin von Beeß und Chrostin, geb. 20. Juli 1819, StkrD., verm. 27. November 1841 mit dem Grafen Michael Sigmund (geb. 15. September 1808, † 24. April 1882), K. K. Kämmerer.

Vaterschwester.

Leopoldine, geb. 15. November 1809, verm. 6. Mai 1832 mit Rudolf Frhrn Forgatsch von Forgatsch († 25. Mai 1863), K. K. Kämmerer, jubil. Statthaltereirat.

Bulgarini.

[Katholisch. — Oesterreich und Italien (Toscana). — Graf mit dem Palatinat 24. Dezember 1494 (vom Kaiser Maximilian I.), Conte d'Elci 10. September 1662, oesterr. Bestätigung des alten Adels und des Grafenstandes 18. November 1816. — S. Jahrgang 1865, S. 150; Beschreibung des Wappens im Jahrgang 1866, S. 151.]

Alfred Franz Xaver Graf von Bulgarini, Conte d'Elci, geb. 3. Mai 1830 (des 16. Oktober 1884 † Grafen Peter Anton Baldassar,

Digitized by Google

K. K. Oberleutnants a. D., Sohn), Patrizier von Siena dei Nove dei Grandi, Ehrenritter des souver. Malteserordens, K. u. K. Kämmerer und Major a. D., verm. 15. Oktober 1862 mit

Paula Gräfin Chorinsky, Freiin von Ledske, geb. 29. November 1839, StkrD.

Kinder: 1. Oscar Carl Maria, geb. 31. Oktober 1866.
2. Maria Ludovica Sosthena, geb. 28. November 1867.
3. Therese Maria Immaculata, geb. 12. Dezember 1868.
4. Sofie Maria Petra, geb. 2. Februar 1870.
5. Egon Peter Maria, geb. 22. Dezember 1872.
6. Anna Maria Petra, geb. 21. Januar 1874.
7. Mathilde Maria Paula, geb. 13. März 1875.

Geschwister.

1. Sophia Cassandra, geb. 21. Juli 1837, StkrD., verm. 14. Januar 1857 mit Felix Grafen Deym, Frhrn von Stritež († 28. Februar 1892 zu Nemischl), K. u. K. Kämmerer und Major a. D.
2. Alceo Claudio, geb. 24. Dezember 1838, Herr der Güter Guistrigona und Montingegnoli in Toscana und Torniella in der Provinz Siena, K. u. K. Kämmerer und Oberleutnant a. D., verm. 18. Oktober 1861 zu Wien mit

Theresia Gräfin zu Hardegg auf Glatz und im Machlande, geb. 14. April 1840, StkrD. [Siena in Toscana.]

Kinder: 1) Franziska, geb. 27. August 1862.
2) Ferdinand Salvator, geb. 27. Februar 1865, Kön. italien. Oberleutnant der Kavallerie.
3) Ludovica Caroline, geb. 21. April 1867, verm. 22. Juli 1888 mit Luigi Grafen Borgehse, Patrizier von Siena in Toscana.
4) Alceo Maria, geb. 10. Februar 1873.
5) Maria Theresia, geb. 15. Oktober 1877.
6) Ernestine Maria, geb. 27. Dezember 1882.

3. Helene, geb. 28. Dezember 1841, verm. 4. Juni 1864 zu Wien mit Franz de Paula Frhrn Czeike von Badenfeld, Herrn der Herrschaft Roßwald in Oesterr.-Schlesien, K. K. Rittmeister a. D.
4. Laura, geb. 20. Februar 1844, verm. 30. Januar 1869 zu Chottowin mit Eugen Grafen Wratislaw von Mitrowitz und Schönfeld, Herrn der Herrschaft Kalladey in Böhmen.
5. Marietta, geb. 8. Dezember 1848, verm. 12. Februar 1868 zu Linz mit Johann Frhrn Nadherny von Borutin († 20. März 1891 zu Wien), Herrn der Herrschaft Chottowin im Kreise Tabor in Böhmen, K. K. Korvettenkapitän a. D.
6. Giulietta, geb. 16. Februar 1850, verm. 26. Januar 1869 zu Chottowin mit Bohuslaw Grafen von Berchtold, Frhrn von und zu Ungarschitz († 7. Mai 1884), Herrn der Herrschaft Nezdaczow im Kreise Prachin in Böhmen.

Digitized by Google

Bullion.

[Katholisch. — Bayern. — Eingetragen in die Kön. bayr. Adelsmatrikel bei der Grafenklasse 25. April 1880 (auf Grund glaubwürdiger Urkunden). — Beschreibung des Wappens im Jahrgang 1887, S. 164.]

Guy Heinrich Albert Joseph Arthur Graf von Bullion, geb. 19. Juli 1852 zu Zwiefalten im Königreich Württemberg, Kön. bayr. Hauptmann im 2. Feldartillerieregiment, verm. 27. September 1882 mit
Maria Theresia Hubertina, geb. 21. April 1857, des Konrad Startz, Kommerzienrats zu Aachen, und der Pauline geb. Nelleßen Tochter.
Kinder: 1. Irma Pauline Karoline, geb. 16. August 1885 zu Aachen.
2. Konrad Karl Gottfried Guy Arthur, geb. 1. September 1887 zu München.
3. Albertine Delphine Hildegard Maria, geb. 23. Juni 1890 zu Würzburg.

Geschwister.

1. Karl Johann Julius, geb. 18. August 1853 zu Zwiefalten, Kön. bayr. Hauptmann im 2. Fußartillerieregiment.
2. Agnes Karoline Marie, geb. 16. Oktober 1854 zu Kempten, verm. 11. Juni 1878 mit Casimir Frhrn von Gravenreuth zu Guttenthau († 24. Oktober 1881), Kön. bayr. Premierleutnant a. D.
3. Heinrich Claudius Edmund, geb. 16. März 1857 zu Kempten, Kön. bayr. Premierleutnant im 12. Inf.-Reg., kommandiert zum Topogr. Büreau des Generalstabs.
4. Kuno Claudius Albert, geb. 20. April 1870 zu Kempten, Leutnant im Kön. württemb. Grenadierregiment Königin Olga Nr. 119.

Mutter.

Maria Karolina geb. de Pay, geb. 11. Juli 1829 zu Riedlingen, verm. 4. Septbr. 1851 mit dem Grafen Guy Heinrich Maximilian (geb. 21. Juli 1826 zu Weingarten-Altdorf, † 14. Dezember 1886 zu Kempten).

Bülow.

[Lutherisch. — Mecklenburgischer Uradel. — S. Handbuch, S. 105; vgl. auch den Artikel „Bülow" im Taschenbuch der Freiherrlichen Häuser.]

A. Gräfliches Haus: Bülow von Dennewitz

(a. d. H. Plieschkow).

[Preußen (Provinz Ostpreußen). — Reichsfrhr. d. d. Wien 16. Dezember 1705, preuß. Grf. mit dem Prädikat „von Dennewitz" d. d. Paris 3. Juni 1814. — Besitz: das Fideikommißmajorat Grünhoff (0,25 QM.) im Kr. Fischhausen, Reg.-Bez. Königsberg in Pr., verliehen durch kön. preuß. Dotation d. d. 1. Juni 1815.]

Friedrich Wilhelm Ludwig Curd Graf Bülow von Dennewitz, geb. 4. Oktober 1843 (des 12. Mai 1887 † Grafen Albert, Majoratsherrn, Kön. preuß. Premierleutnants a. D., Sohn), Majoratsherr, Kön. preuß. Hauptmann a. D., verm. 21. Septbr. 1874 zu Terpen mit
Toni, geb. 25. Oktober 1854 zu Terpen, des † Ludwig Friedri

Digitized by

von Reichel auf Terpen, Kreisdeputierten, und der Toni geb. von Schlemmer Tochter. [Grünhoff.]

Kinder: 1. Toni Hedwig, geb. 5. Februar 1878 zu Grünhoff.
2. Friederike Margot, geb. 5. Juli 1880 zu Grünhoff.
3. Agnes Irmgard, geb. 30. Oktober 1884 zu Grünhoff.
4. Friedrich Wilhelm Dietrich, geb. 30. Januar 1886 zu Grünhoff.

Geschwister.

1. Friederike Pauline Hedwig Gertrud, geb. 22. September 1844. [Dresden.]
2. Wilhelm Albert Helmhardt Carl, geb. 22. Oktober 1846, Kön. preuß. Premierleutnant a. D., verm. 18. Oktober 1882 mit

Josefine Elisabeth, des † Carl Friedrich Fleischer, Buchhändlers zu Leipzig, und der Antonie geb. Schaumburg aus Wien Tochter. [Halle a. d. S.]

Kinder: 1) Carl Gottfried, geb. 17. März 1885 zu Halle a. d. S.
2) Werner Wolfgang, geb. 21. August 1886 zu Halle a. d. S.
3) Maria Eva, geb. 13. Juli 1888 zu Halle a. d. S.

3. Friedrich Wilhelm Albert Arthur, geb. 23. September 1849. [Blasewitz bei Dresden.]
4. Friederike Pauline Hedwig Katharina, geb. 8. November 1851. [München.]
5. Friedrich Wilhelm, geb. 16. Mai 1856. [München.]

Vatersschwester.

Luise Pauline, geb. 25. Oktober 1813, verm. 1849 mit Eduard Carl von Bülow-Oetlishausen († 16. September 1853), Hzgl. anhalt-dess.-köth. Kammerherrn. [Nieder-Walluf bei Wiesbaden.]

B. Mittleres Gräfliches Haus

(a. d. H. Potremse).

[Graf (im Königreich Westfalen) 9. Januar 1810, preuß. Grf. d. d. Berlin 17. Januar 1816.]

† Hans Georg Gottfried Graf von Bülow (geb. 29. August 1839, † 19. Dezember 1887 [des 12. Februar 1869 † Grafen Hans Adolf Carl, Kön. preuß. Geh. Rats und Grhzgl. mecklenburg-schwerin. Staatsministers a. D., Sohn]), verm. im Juni 1873 zu Budapest mit

Betty Luise Caroline Dietrich, geb. im Mai 1854 zu Wien.

Tochter: Marie Adelheid Elise, geb. 13. April 1874 zu Graz in Steiermark.

Schwester.

Elisabeth Luise Adelheid, geb. 10. September 1831, verm. 28. Juni 1854 mit Rudolf Grafen von Bassewitz auf Burg-Schlitz ꝛc. († 15. Dezember 1877).

Vatersgeschwister.

1. † Hans Werner Julius (geb. 26. Februar 1810, † 21. Mai 1866), Herr auf Nimmersatt, Ehrenritter des Johanniterordens, Kön. preuß. Rittmeister a. D. und Landrat des Kreises Bolkenhayn, verm. 19. Au[illegible] 1840 mit

Digitized by Google

Molly Christiane, geb. 20. August 1813, des † Bernhard von Hoffmann auf Ober-Röversdorf in Schlesien, Kreisdeputierten des Kreises Schönau, und der † Caroline geb. von Hoffmann a. d. H. Tscheschendorf in Schlesien Tochter. [Ober-Röversdorf.]
Sohn: Carl Julius Hans, geb. 22. August 1844.

2. † Mathilde (geb. 20. Januar 1814, † 8. März 1892 zu Potsdam, verm. 17. Juni 1833 mit Friedrich Wilhelm Adolf von Scheel [† 24. Januar 1853], Kön. preuß. Geh. Regierungsrat a. D.).

C. Gräfliches Haus Kühren*

(a. d. H. Gudow, Linie Wehningen).

[Preußen (Provinz Schleswig-Holstein) und Mecklenburg-Schwerin. — Preuß. Grf. d. d. Kiel 16. September 1881 (für den Grhzgl. mecklenb.-schwerin. Oberkammerherrn ꝛc. Detlev Ludwig Friedrich von Bülow († 26. Februar 1882). Der Grafenstand vererbt mit dem im Kreise Plön in Holstein gelegenen Fideikommißgute Kühren nebst Wilhelminenhof (1681,87 Hekt.) auf den zweiten Sohn des Erhobenen, den Kammerherrn Joachim Werner von Bülow (s. unten), und später nur auf den jedesmaligen Erstgebornen, sofern derselbe in den alleinigen Besitz des gedachten Fideikommisses gelangt. — S. Jahrg. 1885, S. 163.]

Joachim Werner Graf von Bülow, geb. 15. April 1840 zu Schwerin (des 26. Februar 1882 † Grafen Detlev, Grhzgl. mecklenb.-schwerin. Oberkammerherrn und Oberjägermeisters a. D., Sohn), Fideikommißherr auf Kühren, Grhzgl. mecklenburg-schwerin. Kammerherr, verm. 30. August 1867 mit

Charlotte, geb. 14. Juni 1845 zu Eismar, des † Heinrich von Döring auf Setzin in Mecklenburg-Schwerin, Kön. dän. Kammerherrn, und der † Sofie geb. Gräfin von Brockdorff a. d. H. Kletkamp Tochter.

Kinder: 1. Helene Julie Sofie Charlotte Wernerine, geb. 12. Oktober 1870 zu Kühren, erspekt. im adeligen Kloster Preetz, verlobt im April 1892 mit Werner von der Schulenburg-Priemern.
2. Detlev-Heinrich, geb. 12. Januar 1875 zu Kühren.
3. Friedrich-Franz, geb. 24. Januar 1881 zu Kühren.

Bruder.

Alexander Friedrich Franz Wilhelm von Bülow, geb. 9. Mai 1835 zu Schwerin, Ehrenritter des Johanniterordens, Kön. preuß. Oberstleutnant a. D., verm. 2. Juni 1862 mit

Emma, geb. 25. Februar 1846, des Ferdinand Kuckein, Kön. preuß. Kommerzienrats zu Braunsberg, Tochter. [Konstanz.]

Bünau.

[Lutherisch. — Königreich Sachsen und Preußen. — Obersächsischer Uradel; Reichsgrf. d. d. Frankfurt a. M. 24. März 1742, kursächs. Anerkennung 12. Juli 1742 (s. Jahrgang 1867, S. 155). — S. Handbuch, S. 107.]

Rudolf Graf von Bünau, geb. 30. September 1852 zu Halbendorf in Preuß.-Schlesien, Kön. preuß. Major im Kaiser Franz Gard

Digitized by Google

Grenadierregiment Nr. 2, kommand. als Adjutant zum Generalkommando des Gardekorps, verm. 17. März 1890 zu Berlin mit
Margarethe geschiedener Freifrau Treusch von Buttlar-Brandenfels, geb. Freiin von Meerheimb, geb. 28. Juli 1859.

Schwestern.

1. Emilie Friederike, geb. 12. März 1850 zu Falkenhain bei Dresden, verm. 24. Juni 1869 zu Dresden mit Peter Wilhelm von Eynern auf Halbendorf, Birkowitz und Schlawitz im Kreise Oppeln, Ehrenritter des Johanniterordens. [Halbendorf.]
2. Isidore Helene, geb. 13. Juni 1851 zu Falkenhain bei Dresden, verm. 12. Januar 1878 zu Dresden mit Thaddäus von Unruh, Kön. preuß. Generalmajor z. Disp. [Dresden.]
3. Margarethe Ernestine, geb. 23. Oktober 1853 zu Halbendorf, Hofdame J. K. Hoh. der Landgräfin Anna von Hessen, geb. Prinzessin von Preußen. [Frankfurt a. M.]
4. Helene Marie, geb. 19. September 1856 zu Chrosginna in Preuß.-Schlesien, verm. 17. Juni 1883 zu Dresden mit Hermann Frhrn von Kap-herr, Majoratsherrn auf Lockwitz, Ehrenritter des Johanniterordens, Kön. preuß. Leutnant der Reserve des Königs-Ulanenregiments (1. hannov.) Nr. 13. [Lockwitz bei Dresden.]
5. Paula Agathe, geb. 3. Mai 1858 zu Chrosginna in Preuß.-Schlesien, verm. 4. Mai 1882 zu Dresden mit Rudolf von Bünau auf Bischheim im Königreich Sachsen, Ehrenritter des Johanniterordens, Kön. sächs. Kammerherrn und Rittmeister z. Disp. [Bischheim.]

Mutter.

Helene, geb. 9 April 1819, des † Friedrich Ernst von Brandenstein a. d. H. Wüstenstein, Kön. sächs. Oberstleutnants a. D., Tochter, verm 23. April 1849 zu Reinhardsgrimma mit dem Grafen Rudolf (geb. 1. Februar 1804, † 8. Dezember 1866), Herrn auf Halbendorf und Birkowitz, Kreisdeputierten des Kreises Oppeln. [Dresden.]

Buol-Schauenstein.

(Im Mannesstamme erloschen.)

[Katholisch. — Oesterreich. — Reichsfrhr. mit „zu Riedtberg und Straßberg" d. d. Wien 27. Februar 1696, Reichsgrf. mit Namen- und Wappenvereinigung „Buol-Schauenstein" d. d. Wien 18. Januar 1805 (s. Jahrg. 1866, S. 155). — S. Jahrgang 1859, S. 147; vgl. auch den Artikel „Buol von Wischenau" im Taschenbuch der Freiherrlichen Häuser.]

† Carl Ferdinand Graf von Buol-Schauenstein, Freiherr zu Riedtberg und Straßberg (geb. 17. Mai 1797, † 28. Oktober 1865 [des 12. Februar 1834 † Grafen Johann Rudolf, K. K. Kämmerers, Wirkl. GRats, Staatsministers ꝛc., Sohn], K. K. Kämmerer, GRat und Staatsminister a. D., verm. mit Caroline Prinzessin zu Isenburg-Birstein [geb. 25. November 1809, † 2. Januar 1861], StkrD. und K. u. K. PD., Ehrendame des Kön. bayr. Theresienordens).
Töchter: 1. Josefine Caroline Alexandrine Marie, geb. 10. Oktober

Digitized by Google

1835, Besitzerin der Villa Giulia am Comersee, StkrD. und K. u. K. PD., verm. 1. September 1858 zu Maria-Enzersdorf bei Wien mit Gustav Grafen Blome, K. u. K. Kämmerer und GRat.

2. Alexandrine Victoria Gabriele, geb. 21. Februar 1837, StkrD. und K. u. K. PD., verm. 6. Oktober 1862 zu Maria-Enzersdorf mit Coloman Grafen Hunyady von Kéthely, K. u. K. Kämmerer, GRat, Feldmarschall-Leutnant und Oberzeremonienmeister.

Buonaccorsi di Pistoia.

[Katholisch. — Italien. Bayern und Oesterreich. — Anerkennung des Grafenstandes d. d. Florenz 14. November 1859, kön. bayr. Anerkennung 17. August (immatrikuliert 25. September) 1867. — S. Jahrg. 1876, S. 155.]

Adolf Bonaccorso Graf Buonaccorsi di Pistoia, geb. 19. November 1846 (des 2. August 1864 † Grafen Johann Georg Carl Blasius, Kön. bayr. Forstbeamten a. D., Sohn), K. K. Oberleutnant a. D., verm. 1. November 1874 mit

Paula Maria Theresia Barbara Augusta, geb. 28. Februar 1850 zu Nachod, des † Alfred Willum, K. K. Hauptmanns bei Großfürst Constantin von Rußland Inf.-Reg. Nr. 18, und der Anna geb. von Ottenfeld Tochter. [Wien.]

Kinder: 1. Marianna Franziska Albina, geb. 4. Juli 1875.
2. Georg Carl Alfred, geb. 13. Oktober 1876.
3. Aurelia Anna Albina, geb. 17. Oktober 1879 zu Wien.

Schwestern.

1. Marie Emilie, geb. 3. Dezember 1828, verm. 14. August 1861 mit Josef Rohrmoser, K. K. Gymnasialprofessor a. D.
2. Aurelie, geb. 7. Februar 1840.

Buquoy

(a. d. H. der Herren von Longueval).

[Katholisch. — Oesterreich (Böhmen). — „Baron de Baur". — Spanischer „Graf de Buquoi" d. d. Badajoz 20. Juni 1580, Verleihung des Prädikats „Hoch- und Wohlgeboren" d. d. Linz 3. Oktober 1614, böhm. Inkolat Montag nach St. Martin 1627, erbländ.-oesterr. Grf. 5. Oktober 1703, 17. April 1733 und 22. März 1766. — Besitz: die Fideikommißherrschaften Gratzen mit Pernlesdorf und Sitzkries (10,27 QM.) und Rosenberg mit Cartles (3,78 QM.), beide im Kr. Budweis in Böhmen. — Stammtafel im Jahrg. 1877, S. 160; Besitzstand im Jahrg. 1859, S. 151 — S. Handbuch, S. 111 u. 1109.]

Carl Bonaventura Georg Friedrich de Longueval, Graf von Buquoy, Baron von Baur, geb. 24 September 1854, Fideikommißherr, sowie Herr der Herrschaft Preßnitz mit Sorgenthal (1,91 QM.) im Kr. Saaz in Böhmen, erbl. Mitglied des Herrenhauses des Reichsrats, K. u. K. Kämmerer und Oberleutnant der Reserve bei Prinz Eugen von Savoyen Dragonern Nr. 13, verm. 1. Mai 1878 zu Prag mit

Digitized by Google

Philippine Gräfin Czernin von und zu Chudenitz, geb. 29. Novbr. 1858, K. u. K. PD. [Prag und Gratzen.]

Tochter: Sofie Thereſe Marie Philippine Aloyſia, geb. 28. Avril 1879 zu Gratzen.

Geſchwiſter.

1. Ferdinand Maria Heinrich, geb. 15. September 1856, Herr der Herrſchaft Hauenſtein mit Kupferberg (0,94 QM.) im Kr. Elbogen in Böhmen, Ehrenritter des ſouver. Malteſerordens, K. u. K. Kämmerer, verm. 30. September 1882 zu Baden bei Wien mit

Henriette Gräfin Cappy, geb. 19. Januar 1857, StkrD.

Kinder: 1) Carl Georg Heinrich Maria Ferdinand Joſef, geb. 9. März 1885 zu Wien.

2) Thereſe Sofie Julie Henriette Maria, geb. 4. Juni 1888 zu Roſenberg.

2. Gabriele, geb. 11. Novbr. 1859, StkrD., verm. 15. Juni 1881 zu Wien mit Joſef Grafen von Thun und Hohenſtein, K. u. K. Kämmerer und Bezirkshauptmann zu Teplitz in Böhmen.

Mutter.

Sofie geb. Prinzeſſin von Öttingen-Wallerſtein, geb. 6. Januar 1829, StkrD. und K. u. K. PD., auch Ehrendame des Kön. bayr. Thereſienordens, verm. 30. Mai 1847 zu Prag mit dem Grafen Georg (geb. 2. Auguſt 1814, † 2. September 1882), erbl. Mitglied des Herrenhauſes des Reichsrats, K. K. Kämmerer. [Wien.]

Vaterſchweſtern.

1. Maria Caroline, geb. 18. Mai 1811, StkrD., verm. 18. Oktober 1829 mit Friedrich Grafen Deym, Frhrn von Stritež († 23. Januar 1853), K. K. Kämmerer und Rittmeiſter a. D.
2. Iſabella, geb. 18. Auguſt 1812, Herrin der Herrſchaft Rothenhaus im Kr. Saaz in Böhmen, StkrD., verm. 26. Auguſt 1839 mit Johann Nepomuk Grafen von Trauttmansdorff-Weinsberg († 6. Juli 1846), K. K. Kämmerer (ſ. Goth. Hofkalender, II. Abt.). [Prag.]

Busſche-Ippenburg genannt von Keſſell *.

[Evangeliſch. — Preußen (die Provinzen Hannover und Weſtfalen). — Weſtfäliſcher Uradel; kön. preuß. Erlaubnis zur Namen- und Wappenvereinigung „Busſche-Keſſell“ d. d. Berlin 8. Mai 1825, preuß. Grf. nach dem Rechte der Erſtgeburt aus je adeliger Ehe d. d. Berlin 15. Oktober 1840; der Grafentitel iſt zugleich an den Beſitz der zwei Fideikommiſſe Ippenburg mit Wimmer in der Provinz Hannover und Neuenhof in der Provinz Weſtfalen geknüpft. — S. Handbuch, S. 113; vgl. auch den Artikel „von dem Busſche“ im Taſchenbuch der Freiherrlichen Häuſer.]

Friedrich Wilhelm Georg Chriſtian Clamor Graf von dem Busſche-Ippenburg genannt von Keſſell, geb. 23. Februar 1830 (des 17. Januar 1861 † Grafen Friedrich Wilhelm Julius, Kön. preuß. Kammerherrn und Landrats a. D., Sohn), Fideikommißherr, Kommendator des Johanniterordens der Provinz Hannover, Mitglied des preuß. Herrenhauſes auf Lebenszeit und Schloßhauptmann von Osnabrück, verm. 16. September 1855 mit

Digitized by Google

Elſe von Arnim a. d. H. Suckow, geb. 17. März 1834. [Ippenburg bei Wittlage in der Provinz Hannover.]

Kinder: 1. Freiin Eliſabeth, geb. 27. Mai 1856 zu Linſchoten, verm. 20. Februar 1879 zu Ippenburg mit Heinrich Balthaſar von Loeſch auf Kammerswaldau im Kreiſe Schönau in Schleſien, Landesälteſtem, Kön. preuß. Rittmeiſter der Reſerve des Küraſſierregiments Herzog Friedrich Eugen von Württemberg (weſtpreuß.) Nr. 5.

2. Freiin Marie, geb. 14. Dezember 1857 zu Linſchoten, verm. 27. Juli 1876 zu Ippenburg mit Johann Georg von Buch auf Stolpe a. d. Oder, Rechtsritter des Johanniterordens, Kön. preuß. Kammerherrn und Schloßhauptmann von Schwedt, Premierleutnant a. D.

3. Freiin Martha, geb. 9. Oktober 1859 zu Linſchoten, verm. 27. Mai 1886 zu Ippenburg mit Wilhelm Frhrn Riedeſel zu Eiſenbach, Ehrenritter des Johanniterordens, Kön. preuß. Kammerherrn und Landrat zu Gelnhauſen.

4. Frhr Clamor Heinrich Julius Franz Alhard Georg, geb. 14. Dezember 1861 zu Berlin, Kön. preuß. Regierungsreferendar und Leutnant der Reſerve des Küraſſierregiments von Drieſen (weſtfäl.) Nr. 4.

5. Freiin Anna, geb. 16. Auguſt 1863 zu Bomte.

6. Freiin Julia, geb. 22. Juli 1867 zu Ippenburg, verm. 30. Mai 1888 zu Ippenburg mit Dr. jur. Erhard Grafen von Wedel, Herrn der Herrlichkeit Gödens in Oſtfriesland, Kön. preuß. Leutnant der Reſerve des Küraſſierregiments von Drieſen (weſtfäl.) Nr. 4.

7. Frhr Hermann, geb. 15. Auguſt 1869 zu Ippenburg, Kön. preuß. Leutnant im Königs-Ulanenregiment (1. hannov.) Nr. 13.

8. Freiin Frieda, geb. 21. März 1871 zu Ippenburg, verm. 3. Juli 1890 mit Werner Grafen von der Schulenburg, Kön. preuß. Premierleutnant im Königs-Ulanenregiment (1. hannov.) Nr. 13, kommand. als Adjutant zum Militär-Reitinſtitut.

9. Frhr Alhard Alexander Heinrich, geb. 31. Januar 1873 zu Ippenburg.

10. Frhr Paul Albrecht, geb. 7. März 1875 zu Ippenburg, Kön. preuß. Kadett.

Geſchwiſter.

1. † Frhr Alhard Georg Ernſt Clamor (geb. 17. November 1835, † 2. Februar 1881), Ehrenritter des Johanniterordens, Kön. preuß. Oberſtleutnant à la suite des Regiments der Gardes du Korps und Kommandant von Swinemünde, verm. 22. November 1860 zu Düſſeldorf mit

Anna, geb. 17. Juli 1836, des Richard von Meyerinck, Kön. preuß. Generalmajors z. Disp., und der Agnes geb. Freiin Kinsky und Tettau Tochter.

Kinder: 1) Carl Georg Julius Richard Friedrich Clamor Freiherr von dem Busſche-Münch [laut Diplom d. d. Berlin 26. Januar 1887], geb. 14. September 1861 zu Düſſeldorf, Fideikommißherr auf Benkhauſen, Lübbecker Höfe, Werburg und Oſen [durch Fideikommißſtiftung vom 3. Oktober 1885 und als Univerſalerbe der Clementine Freifr...

von dem Busche-Münch. geb. Freiin von Sierstorpff], Kön. preuß. Leutnant der Reserve des 1. Garderegiments zu Fuß.
2) Hans, geb. 20. Juli 1863 zu Düsseldorf, Kön. preuß. Leutnant a. D.
3) Clamor, geb. 23. Oktober 1865 zu Düsseldorf, Kön. preuß. Leutnant a. D.
4) Friedrich Wilhelm, geb. 1. Januar 1867 zu Lüneburg.
5) Else, geb. 8. Oktober 1868 zu Lüneburg.

2. Freiin Adelheid Georgine, geb. 7. Dezbr. 1837, verm. 4. August 1863 zu Kannstatt mit Joachim Grafen von Bernstorff a. d. Hause Gartow. [Eisenach.]
3. Freiin Elise, geb. 9. Januar 1839.
4. Freiin Bertha Georgine, geb. 26. Dezember 1841, verm. 2. Mai 1862 zu Nizza mit Conrad Christian Heinrich von Roeder auf Ober-Ellguth im Kr. Guhrau in Schlesien, Kön. preuß. Landrat a. D.
5. Freiin Julia Elise Therese, geb. 23. Juni 1845, verm. 6. August 1870 zu Ober-Ellguth mit Konrad Heinrich von Loesch († 2. August 1886) auf Ober-Stefansdorf, Falkenhain und Seedorf im Kreise Neumarkt in Preuß.-Schlesien, Kreisdeputiertem, Kön. preuß. Gerichtsassessor und Rittmeister a. D.

Bussy (Mignot de).

(Im Mannesstamme erloschen.)

[Katholisch. — Oesterreich. — Armand Maria und Franz Anton de Mignot Grafen von Bussy wurden s. d. Wien 27. April bzw. 11. Juni 1798 unter die niederoesterr. Landmannschaft im Herrenstande aufgenommen. — S. Handbuch, S. 114.]

† Marcus Laurenz de Mignot Graf von Bussy (geb. 20. September 1796, † 17. April 1862 [des 21. September 1804 † Grafen Amatus, K. K. Generalmajors, Sohn], Herr auf Neutenstein, Thalheim, Rassing, Jeutendorf und Baumgarten in Niederoesterreich, Ehrenritter des souver. Malteserordens, K. K. Kämmerer, verm. 26. Mai 1821 mit Katharina Freiin von Bartenstein [geb. 2. August 1803, † 17. April 1862]).

Töchter: 1. Mathilde Claudine, geb. 27. Oktober 1822, Herrin der Herrschaft Neutenstein in Niederoesterreich, StkrD., verm. 29. März 1842 mit Arthur Grafen Ségur-Cabanac († im Juli 1885), K. K. Kämmerer und Generalmajor a. D. [Schloß St.-Peter in Niederoesterreich.]
2. Adele (Adelheid) Anna, geb. 13. Oktober 1825, Herrin des landtäfligen Gutes Jeutendorf in Niederoesterreich, StkrD., verm. 20. November 1865 zu Jeutendorf mit Franz Frhrn von Beulwitz, Kön. württemb. Generalmajor a. D. [Schloß Jeutendorf.]
3. Marie Catharina, geb. 24. August 1831, StkrD., verm. 3. November 1855 mit Franz Frhrn von Spiegelfeld († 20. Oktober 1885), K. K. Kämmerer, GRat und Statthalter in Oberoesterreich. [Innsbruck.]

Digitized by Google

4. Emilie Josefine, geb. 17. Mai 1834, StkrD., verm. 29. Oktober 1862 zu Jeutendorf mit Eduard Capello Grafen von Wickenburg († 10. Januar 1891), K. u. K. Kämmerer und Generalmajor a. D. [Schloß Haagberg bei Amstetten.]
5. Anna Gabriele, geb. 20. Februar 1836, StkrD., verm. I) 7. November 1864 mit Emmerich Frhrn Redl von Rottenhausen und Raſztina († 1. August 1856); II) 21. Oktober 1861 mit Ferdinand Grafen von Wurmbrand-Stuppach, K. u. K. Kämmerer und Rittmeister a. D. [Schloß Krumminußbaum.]
6. Melanie, geb. 18. April 1842, Herrin der Herrschaft Baumgarten in Niederoesterreich, verm. 9. November 1862 mit Ludwig Frhrn Redl von Rottenhausen und Raſztina, K. K. Rittmeister a. D. [Schloß Baumgarten.]

Butler-Clonebough genannt Haimhausen.

[Katholisch. — Bayern. — Böhm. Inkolat und Anerkennung des Grafenstandes 10. September 1681 (vom Kaiser Leopold I.). — Besitz: das Fideikommiß Haimhausen bei Dachau in Niederbayern. — S. Handbuch, S. 114.]

Theobald Moritz Cajetan Sigmund Graf von Butler-Clonebough genannt Haimhausen, geb. 2. April 1836, Fideikommißherr (seit 1. Oktober 1867 durch Cession seines Vaters), Kön. bayr. Kämmerer und Hauptmann a. D., verm. 23. Juli 1867 mit

Ferdinandine Friederike Caroline Georgine, geb. 28. Februar 1847, des George Treherne-Treherne und der † Friederike geb. Freiin Hildprandt von und zu Ottenhausen Tochter. [München.]

Geschwister.

1. Anna Caroline Clementine Victoria Josepha Franzisca, geb. 13. Oktober 1830, Ehrendame des Kön. bayr. Theresienordens, verm. I) 1. Oktober 1853 zu Haimhausen mit Guido Frhrn von Seyffertitz († 31. März 1866), K. K. Kämmerer und Statthaltereisekretär zu Innsbruck; II) 1867 mit Misca Scharoch, K. u. K. Rittmeister in der Ersten Arcierenleibgarde.
2. Emma Franzisca, geb. 19. April 1832, Klosterfrau im Orden der Salesianerinnen zu Annecy in Savoyen.
3. Caroline Victoria Theresia, geb. 15. Oktober 1842, Hofdame J. K. H. der Prinzessin Adalbert von Bayern und Ehrendame des Kön. bayr. Theresienordens.
4. Marie Caroline, geb. 27. August 1844.
5. Arthur, geb. 22. November 1846. [Formosa.]
6. Theodor Paul Maria, geb. 2. Juli 1849, verm. 24. September 1874 mit

Luise Röder, geb. 184.. [In Amerika.]
Sohn: Walter Harald Theodor, geb. 8. November 1877.

Mutter.

Victoria, geb. 8. Dezember 1811, des † Franz Xaver Edlen von Ruedorffer und der Caroline geb. von Antlingen Tochter,

Digitized by

1. Oktober 1829 mit dem Grafen Theobald (geb. 19. Januar 1803, † 29. Juni 1879, Fideikommißherrn (seit 1. Oktober 1829 durch Cession seines Oheims), Kön. bayr. Kämmerer.

Vatersgeschwister.

1. Moritz, geb. 12. März 1804, Kapitularkomtur des Kön. bayr. St. Georg-Ordens ꝛc., Kön. bayr. Oberst a. D., verm. 16. Juni 1854 mit
Luise Sieber, geb. 4. Juli 1830.
2. † Carl (geb. 3. Oktober 1810, † 18. November 1864, Kapitularkomtur des Kön. bayr. St. Georg-Ordens, Kön. bayr. Kämmerer, Obersthofmeister, Generalmajor und Generaladjutant Sr. Maj. des Königs; verm. I) 7. September 1834 mit Agnes Freiin von Spiering [geb. 2. November 1814, † 24. April 1840]; II) 21. September 1844 mit Caroline verwitw. Freifrau von Gienanth, geb. von Stichauer [geb. 1815, † 28. März 1869]).
Tochter 1r Ehe: Ida, geb. 2. April 1838, verm. 28. Dezbr. 1868 mit Albert Frhrn Malsen von Tilborch († 19. Januar 1891), Kön. bayr. Kämmerer, Hofmarschall a. D. und Hauptmann à la suite.
3. † Alexander (geb. 13. Mai 1818, † 21. Juni 1890), verm. im Mai 1844 mit
Eveline Freiin von Barkoczy.
Kinder: 1) Aladar, geb. 17. September 1847 zu Nagy-Saros, verm. 6. Februar 1875 mit
Maria, des Josef Frhrn von Luszeńsky und der Aloysia geb. Gräfin Szirmay Tochter.
Tochter: Eveline, geb. 2 Januar 1879.
2) Alexandrine, geb. 5. Mai 1850, verm. mit Josef Frhrn von Luszeńsky.
3) Palma Eveline, geb. 18. März 1865.
4. Philippine, geb. 8. Dezember 1820, verm. 18. Juli 1839 mit Ladislaus Mnizek Tchorznicki auf Lesniowice und Polanca († 28. März 1862).

Burhöwden, s. Jahrg. 1888, S. 180.

Bylandt.

[Oesterreich, Preußen und Niederlande. — Beschreibung des Wappens im Jahrgang 1858, S. 144, und geschichtliche Übersicht im Jahrgang 1857, S. 141.]

I. Linie.

1. Ast. (Katholisch.)

Arthur Anton Ferdinand Graf von Bylandt, Baron zu Rheydt, Herr zu Melden und Neukerke, geb. 3. Februar 1854 zu Prag, K. u. K. Kämmerer und Statthaltereirat in Brünn, verm. 29. Januar 1883 zu Prag mit
Franziska Gräfin von Saint-Genois, geb. 6. November 1854.

Digitized by Google

Kinder: 1. Gabriele Franziska Marie, geb. 15. November 1883 zu Gaya.
2. Franziska Marie Gabriele, geb. 20. Januar 1886 zu Baden bei Wien.
3. Arthur Ernst Moritz Anton August Adrian, geb. 12. Februar 1879 zu Brünn.

Geschwister.

1. Marie Anna, geb. 5. Oktober 1852 zu Znaim, StkrD., verm. 11. Februar 1872 zu Wien mit Emanuel Grafen von Waldstein und zu Wartenberg, K. u. K. Kämmerer und Major a. D.
2. Anton Johann Adrian Felix, geb. 22. Mai 1859 zu Wien, K. u. K. Kämmerer und Rittmeister im Dragonerregiment König Albert von Sachsen Nr. 8.
3. Eugen Johann Anton Arthur Adrian, geb. 28. April 1866 zu Wien, K. u. K. Oberleutnant im Dragonerregiment Karl V. Leopold Herzog von Lothringen und Bar Nr. 7.

Mutter.

Maria geb. Gräfin von Harbuval und Chamaré, geb. 25. August 1832, StkrD. und K. u. K. PD., verm. 27. Januar 1852 zu Prag mit dem Grafen Arthur Maximilian Adrian (geb. 5. Mai 1821 zu Wien, † 21. Februar 1891 daselbst), Ritter des Ordens vom Goldenen Vließe, K. u. K. Kämmerer, Wirkl. GRat, Feldzeugmeister und Reichskriegsminister a. D., auch Inhaber des Korpsartillerieregiments Nr. 11. [Prag.]

Vatersschwester.

Isabella, geb. 24. Juli 1826, verm. 1843 mit Robert Ritter von Franck († 27. März 1878), Kaiserl. russ. Hofrat im Ministerium des Innern. [Stein in Krain.]

Großvatersbruder.

† Anton Maria Theresia (geb. 27. Juni 1790, † 7. April 1862), Kön. württemb. Kammerherr und Oberst a. D., verm. I) 6. Mai 1820 mit Anna Maria von Brandenburg (geb. 1. Januar 1799, † 21. Februar 1825); II) 1. Oktober 1835 mit
Josefine Franke, des † Kön. württemberg. Hofrats von Franke Tochter. [Ludwigsburg.]

2. Ast. (Evangelisch.)

[Oesterr. Anerkennung des angeblich im 17. Jahrhundert verliehenen Grafenstandes 11. August (Diplom d. d. Wien 1. November) 1865 (für die Gebrüder Ernst und Peter).]

1) Niederländischer Zweig.

[Niederländische Bestätigung des Grafenstandes d. d. Haag 31. Mai 1866 (für Ernst).]

Wilhelm Carl Friedrich Peter Graf von Bylandt, Baron zu Rheydt, Herr zu Melden und Neukerke, geb. 4. Dezember 1841 (des 9. Mai 1871 † Grafen Ernst Ferdinand Hubert Marcus, Dr. med. rc. [s. Jahrg. 1871, S. 172], Sohn), Ehrenritter des Johanniterordens, Kön. niederländ. außerordentl. Gesandter und bev. Mi

Digitized by Google

in Disponibil., Mitglied der Zweiten Kammer der Generalstaaten, verm. I) 6. März 1873 zu Utrecht mit Marie Sofie von Westrenen (geb. 20. Januar 1839 zu Utrecht, † 4. September 1882 im Haag); II) 24. Mai 1892 zu Amsterdam mit

Anna Louise Agatha van Loon, geb. 17. Dezember 1852 zu Amsterdam. [Haag.]

Söhne 1r Ehe: 1. Ernst Alexander Henri Berthold, geb. 30. Dezember 1877 im Haag.

2. René Felix Willem, geb. 8. Mai 1879 im Haag.

3. Werner Jacob Roland, geb. 23. August 1882 im Haag.

Geschwister.

1. Carl Hermann, geb. 6. Mai 1843, Kön. niederländ. Kammerherr, verm. 4. August 1874 zu Wiesbaden mit

Helene Freiin von Wintzingerode a. d. H. Tilleda, geb. 7. Februar 1846.

2. Agnes Hilda Johanna Maria, geb. 16. Januar 1845, verm. 20. Juli 1865 im Haag mit Reinhard August Wilhelm Maximilian Carl Friedrich Ludwig von Hymmen, Kön. preuß. Landrat des Kreises Hagen in Westfalen.

3. Ernst Peter Erwin, geb. 4. Juli 1848, verm. 2. April 1872 zu Amsterdam mit

Anna Katharina Cruys, geb. 13. Februar 1853.

Kinder: 1) Ernst Hugo Friedrich Leopold Berthold, geb. 30. Juli 1873 zu Potsdam.

2) Sigelinde Susanna Henriette Marie, geb. 30. September 1874 zu Potsdam.

3) Beatrice Susanna Henriette, geb. 15. August 1876 zu Potsdam.

4) Wilhelm Carl Leopold Adalbert, geb. 8. Oktober 1879 zu Potsdam.

5) Eugenie Helene Fernande, geb. 11. Mai 1882 zu Potsdam.

4. Henriette Josefine, geb. 22. Juli 1851. [Haag.]

5. Bertha Johanna, geb. 22. Februar 1853, verm. 21. Juni 1890 mit Gottfried Paschen, Pastor.

2) Deutscher Zweig.

[Preuß. Bestätigung des Grafenstandes d. d. Ems 12. August 1867 (für Peter).]

Wilhelm-Carl Adrian Graf von Bylandt, Baron zu Rheydt, Herr zu Melden und Neukerke, geb. 5. Mai 1859 im Haag, Kön. preuß. Premierleutnant im Kürassierregiment Graf Geßler (rhein.) Nr. 8 und Flügeladjutant Sr. K. Hoh. des Großherzogs von Sachsen.

Geschwister.

1. Anna Katharina Sara, geb. 16. Juni 1860 im Haag.

2. Sara Maria, geb. 10. November 1861 im Haag.

3. Alexander Friedrich Adrian, geb. 22. Juli 1863 in der Villa Duinoord bei Scheveningen, Kön. preuß. Regierungsreferendar und Leutnant der Reserve des Husarenregiments Landgraf Friedrich II. von Hessen-Homburg (2. hess.) Nr. 14.

4. Josephine Caroline Franziska, geb. 15. Februar 1865 im Haag, verm. 14. Juni 1884 zu Bonn mit Bernhard von Schenck, Ehren-

Digitized by Google

ritter des Johanniterordens, Kön. preuß. Premierleutnant a. D. und Landrat zu Witzenhausen bei Kassel.
5. Constance Sofie Luise, geb. 6. September 1868 im Haag.

Mutter.

Sara Maria, geb. 3. Mai 1834, einzige Tochter des † Wilhelm Barons von Boetzelaer und der Katharina, Tochter des Jonkheer Calkoen, verm. 10. Juni 1858 mit dem Grafen Peter Clemens Hubert Apollinaris (geb. 6. März 1818, † 20. November 1891 zu Bonn), Rechtsritter des Johanniterordens, Kön. preuß. Major a. D. [Bonn.]

II. Linie.

[Evangelisch. — Kurbrandenburgische Anerkennung des Freiherrenstandes d. d. Cleve 15. Oktober 1661, Reichsgrf. d. d. Lorenburg 19. Mai 1678, kurbrandenburg. Anerkennung d. d. Cölln an der Spree 17. März 1683, niederländische Bestätigung 9. Oktober 1816. — Stammtafel im Jahrg. 1892, S. 192.]

1. Ast.

(Im Mannesstamme erloschen.)

† Otto Wilhelm Arnold Graf von Bylandt (geb. 1794, † 1882, Herr zu Marienweerdt, verm. 1816 mit Otteline Maria Baronin Sirtema van Grovestins [†]).

Töchter: 1. Caroline Maria Theodora, geb. 15. April 1820.
2. Wilhelmina, geb. 5. Juli 1823.
3. Sophia Wilhelmina, geb. 3. Juli 1829.

2. Ast.

Ernst Emil Adolf Graf von Bylandt, geb. 26. Januar 1811 (des 1840 † Grafen Abraham Sohn), verm. 24. Mai 1854 mit
Susanne Adelaide Jeanne Henriette, des † Eduard Barons von Vredenburch und der † Julie geb. Baronin van Zuylen von Nyevelt Tochter.

Söhne: 1. Otto Jules Ewoud Anne, geb. 18. Februar 1855.
2. Heinrich Adrian, geb. 13. November 1860, verm. 21. Juli 1891 im Haag mit
Johanna Charlotta Amalia Gevers Leuven, geb. 7. April 1867.

Bruder.

† Jules August (geb. 28. November 1818, † 2. September 1873, verm. mit Frederica Julie [geb. 3. Juli 1824, † 2. März 1878], des † Barons van der Duyn van Benthorn und der † Marie Adrienne geb. Twent Tochter).

Kinder: 1. Louise Augustine Adrienne Wilhelmine, geb. 28. Januar 1861 zu Brüssel, verm. 12. Juni 1884 im Haag mit Godard Grafen von Bentinck, Herrn zu Amerongen ꝛc. (s. Goth. Hofkalender, II. Abt.).
2. Jules Ernst Otto Anne Adrian, geb. 2. August 1863 zu Brüssel.

3. Ast.

1) Zweig.

Carl Georg Malcolm Ernst Graf von Bylandt, geb. 28. Juni 1818 (des 25. Oktober 1855 † Grafen Wilhelm, Kön. niederländ. Gener

Digitized by Google

leutnants, Sohn), Kön. niederländ. außerordentl. Gesandter und bevollmächtigter Minister zu London, verm. 1852 mit
Adèle Petrowna Jasikoff, geb. 27. April 1827.
Söhne: 1. Willy Peter, geb. 22. August 1853, verm. 29. Oktober 1885 zu Almelo mit
Elisabeth Gräfin von Rechteren-Limpurg, geb. 8. Juni 1864 (siehe Goth. Hofkalender, II. Abteilung).
Sohn: Carl Roelman Adolf, geb. 2. Februar 1887.
2. Dmitry Ludwig, geb. 6. Novbr. 1854, Kön. niederländ. Ministerresident in Japan.

Geschwister

a) aus des Vaters erster Ehe:

1. † Eduard Heinrich Elphinston (geb. 24. Juni 1806, † 20. Juni 1869), Rittmeister, Hofmarschall des Prinzen Heinrich der Niederlande, verm. 27. Mai 1852 mit
Johanna Margaretha Wilhelmine Baronin Snouckaert von Schauburg, geb. 22. Mai 1821.
2. † Ludwig Eugen (geb. 15. September 1808, † 17. November 1888), Obersthofoffizier am Kön. niederländ. Hofe, verm. 22. Mai 1862 mit
Franziska Gotthardine Margarethe Claire Baronin von Lynden von Hemmen, geb. 2. Juli 1835.
Tochter: Anna Caroline Leopoldine Margarethe, geb. 11. August 1866.

b) aus zweiter Ehe:

3. Alexander Wilhelm Friedrich, geb. 13. November 1827, verm. I) 16. Februar 1853 mit Henrietta Mary Deane (geb. 31. März 1827, † 19. September 1869); II) 12. September 1870 mit
Maria Philippine Josef Michel Emilia Charlotte Gräfin van der Stegen van Putte, geb. 14. Juli 1848.
Kinder: a) 1r Ehe: 1) Mary Frederika, geb. 16. Januar 1854, verm. 4. April 1874 mit Wilhelm Baron von Lynden.
2) Alexander Jacob Ludwig, geb. 1. März 1856.
3) Amelia Sofie Henrietta, geb. 23. Juli 1857.
4) Wilhelm Alfred, geb. 14. November 1859.
— b) 2r Ehe: 5) Lydia Philippine Isabella Maria Josef Ghislaine, geb. 4. September 1872.
4. Aspasia Frederika Anne, geb. 13. November 1827, verm. 8. Mai 1853 mit Carl Ludwig Josef du Breuille, geb. 28. Mai 1828, franz. Gesandtschaftssekretär.
5. † Alfred Eduard (geb. 14. Oktober 1829, † 8. Januar 1890), Kön. niederländ. Kammerherr, verm. I) 12. Juni 1852 mit Anne Charlotte Vokes (geb. 1828, † 8. Juli 1861); II) 27. November 1862 mit
Petronella Adrienne, geb. 25. November 1834 zu Leyden, des Frederick von Massow auf Soeterwoude bei Leyden und der Adrienne Henrika Johanna geb. Freiin van Reede van Oudtshoorn Tochter.
Söhne: a) 1r Ehe: 1) Alfred Wilhelm, geb. 1. Juli 1853, verm. im Mai 1873 mit Emilia Termeulen (geb. im August 1851, † 16. März 1888).

Digitized by Google

Söhne: (1) Otto Friedrich, geb. 7. Oktober 1874.
(2) Alfred Carl Wilhelm, geb. 10. Februar 1876.
2) Friedrich Alexander, geb. 24. Juli 1858.
— b) 2r Ehe: 3) Heinrich, geb. 7. August 1863.

2) Zweig.

Carl Johann Emil Graf von Bylandt, geb. 8. Januar 1840 (des 21. Februar 1876 † Grafen Eugen, Präsidenten der niederländ. Ersten Kammer, Sohn), verm. 30. Januar 1873 mit Sofie Alexandrine van der Staal von Viershil (geb. 19. Februar 1849, † 4. Mai 1891).

Tochter: Maria Alexandrine Ottoline Caroline, geb. 17. April 1874.

Halbbruder
aus des Vaters zweiter Ehe:

Otto Johann Wilhelm Carl, geb. 1. Mai 1852.

Caboga.

[Katholisch. — Oesterreich. — Oesterr. Grf. d. d. Wien 22. März 1835 (für die Brüder Bernard und Blasius Philipp, vom Kaiser Ferdinand I.). — S. Handbuch, S. 118.]

Bernard Blasius Maroizza Johann Maria Graf Caboga, geb. 21. April 1863 (des † Grafen Heinrich Nicolaus Bernhard Sohn), K. u. K. Kämmerer und Oberleutnant im nicht aktiven Stand der berittenen Landesschützen in Dalmatien, verm. 12. April 1887 zu Cormons mit

Marie Freiin von Locatelli, geb. 4. Juni 1870. [Ragusa.]

Schwestern.

1. Marie Bernhardine Anna, geb. 20. November 1856, StkrD., verm. 19. April 1882 zu Batahovina bei Gravosa mit Albert Hannibal Ritter Conti von Cedassamare, K. u. K. Kämmerer und Leiter der Bezirkshauptmannschaft zu Pola.
2. Anna Marie Enrichetta Luigia, geb. 20. Juni 1858, verm. 10. April 1882 zu Batahovina bei Gravosa mit Lucian Ritter von Ziegler, K. u. K. Linienschiffsleutnant.

Vatersbruder.

† Johann Bernhard Franz (geb. 4. April 1808 zu Ragusa, † 25. Februar 1871, K. K. Kämmerer und Oberstleutnant a. D., verm. im Oktober 1838 mit Wilhelmine von Privitzer [†]).

Tochter: Marie Bernhardine Cäcilie Wilhelmine, geb. 27. August 1839.

Calbuli, s. Pauluzzi.

Digitized by

Canale, s. Malabaila di Canale.

Cappy.

[Katholisch. — Oesterreich. — Kaiserl. oesterr. Bewilligung zur Führung des ausländischen Grafentitels 29. November 1845 (s. Jahrgang 1876, S. 165). — Beschreibung des Wappens im Jahrgang 1879, S. 169. — S. Handbuch, S. 119.]

Franz Josef Graf Cappy, geb. 16. Januar 1816 (des 26. Februar 1824 † Grafen Heinrich, K. K. Oberst im 58. Inf.-Reg. [s. Jahrgang 1880, S. 169], Sohn), K. K. Oberleutnant a. D., verm. I) 1. Juli 1845 mit Antonia verwitw. und geb. Gräfin Matuschka von Toppolczan (geb. 20. September 1820, † 22. November 1851); II) 21. November 1853 mit

Julie Freiin von Fahnenberg, geb. 16. September 1833. [Wien.]

Kinder: a) 1r Ehe: 1. Paula, geb. 10. April 1846 zu Cunnersdorf, unter dem Namen „Maria Salesia" Klosterfrau im Ursulinerinnenkloster zu Arnau in Böhmen.

— b) 2r Ehe: 2. Franz-Josef, geb. 28. August 1854, K. u. K. Hauptmann im Inf.-Reg. Großherzog von Toscana Nr. 66.

3. Marie-Crescence, geb. 15. Februar 1859.

Bruder.

† Heinrich (geb. 5. April 1817 zu Troppau, † 19. Januar 1889, K. K. Kämmerer, Generalmajor und Dienstkämmerer Sr. Kaiserl. Hoheit des EH. Albrecht [erhielt die Anerkennung des ausländischen Grafenstandes als eines oesterreichischen 15. Juni (Diplom d. d. Wien 12. Juli) 1877], verm. 27. September 1854 mit Julie Gräfin Dezasse von Petit-Verneuil [geb. 7. Januar 1828, † 1. Januar 1892], StkrD.).

Kinder: 1. Albrecht Johann Innocenz, geb. 28. Juli 1855, K. u. K. Kämmerer und Rittmeister im Jazygier und Kumanier Husarenregiment Nr. 13.

2. Henriette, geb. 19. Januar 1857, StkrD., verm. 30. September 1882 zu Baden bei Wien mit Ferdinand Grafen von Buquoy, Herrn der Herrschaft Hauenstein in Böhmen.

3. Constance, geb. 12. August 1859, Extern-Stiftsdame des K. K. adelig-weltlichen Damenstifts „Maria-Schul" zu Brünn.

4. Philipp, geb. 17. September 1860, K. K. Statthalterei-Konzipist in Niederoesterreich.

Caprivi*.

[Evangelisch. — Rittermäßiger Reichs- und erbländ.-oesterr. Adelstand mit „von Reichsperg und Nesselthal" d. d. Regensburg 10. März 1653 (für Andreas und Johann Franz Koprivа); ungar. Baronats- und Magnatenstand d. d. Wien 19. Juli 1657 und Ausdehnung auf die oesterreich. Erblande d. d. Wien 6. November 1663 (für Johann Franz); kaiserl. Bestätigung bzw. Ausdehnung des Baronats- und Magnatenstandes d. d. Wien 22. Mai 1666 (für Johann Franz und Andreas); preuß. Grafenstand (Vererbung vorbehalten) d. d. Neues Palais bei Potsdam 18. Dezember 1891 für Georg Leo von Caprivi). — W. (1892): geviertet mit gekröntem roten Mittel-

Digitized by Google

schild, darin ein silberner Göpel; 1 und 4 gespalten, vorn in Silber zwei rote Balken, hinten in Grün ein aufgerichteter golden gehörnter silberner Widder mit einem natürlichen Nesselzweige im Maule; 3 und 4 gleichfalls gespalten, vorn in Silber zwei rote Schrägrechtsbalken, hinten in Blau auf grünem Dreiberge ein rotbezungter goldener Löwe mit einem Schwerte in der Rechten. Grafenkrone. Drei gekrönte Helme. Auf dem mittleren mit blaugoldener Decke steht ein rotbezungter schwarzer Adler. Aus dem rechten Helm mit ebenfalls blaugoldener Decke wächst ein Geharnischter mit einer goldenen zwischen zwei blauen Straußfedern auf dem offenen Helme, in der Linken ein goldenes Scepter haltend, die Rechte eingestemmt, während aus dem linken Helm mit rotsilberner Decke der vorbeschriebene Widder hervorwächst. Den Schild halten, auf einer goldenen Arabeske stehend, rechts der Königlich preußische, links der Kurfürstlich brandenburgische Adler.]

Die Familie von Caprivi, ursprünglich Kopriva, stammt aus Krain, woselbst ihr ältester nachweisbarer Ahnherr, Andreas Kopriva, sich mehrfach in den Kämpfen gegen die Türken ausgezeichnet hat. Dessen Söhne, Andreas Kopriva und Johann Franz Kopriva, wurden von Kaiser Ferdinand III. „um ihrer eigenen und ihrer Ur- und Voreltern Verdienste wegen" d. d. Regensburg 10. März 1653 mit dem Beinamen „von Reichsperg und Nesselthal" in den rittermäßigen Adelstand des heiligen Römischen Reichs und der oesterreichischen Erblande erhoben.

Johann Franz Kopriva von Reichsperg und Nesselthal (der Obige) wurde von Leopold König von Ungarn d. d. Wien 19. Juli 1657 in den Baronats- und Magnatenstand des Königreichs Ungarn erhoben und erhielt von demselben Monarchen, als Kaiser Leopold I., d. d. Wien 6. November 1663 die Intimation des ungar. Freiherrenstandes für die oesterreichischen Erblande und d. d. Wien 22. Mai 1666 die Bestätigung und Erneuerung des ungar. Baronats- und Magnatenstandes und zugleich eine Ausdehnung desselben auf seinen Bruder Andreas Kopriva von Reichsperg und Nesselthal.

Andreas Kopriva, verm. mit Margarethe Wostrowsky.

Andreas Baron Kopriva von Reichsperg und Nesselthal (geb. 1620, † 1679), auf Scheuern bei Steinbrück und Reichenburg an der Sawe, auf Anteil Pischäz in Steiermark, Rothschach in Krain und auf Tüffer, Rain und Jessenoraun, verm. mit Maria von Giulini.

Johann Franz Baron Kopriva von Reichsperg und Nesselthal (geb. ....., † .....), auf Nesselthal (Koprivnik) in der Landschaft Gotsche in Krain, nachmals in Ungarn und Kroatien angesessen, verm. mit ..... Baronin Malakoczi.

Carl Leopold (geb. um 1660, † [gefallen] 1708, auf Landau bei Neumarkt in Schlesien), erst in kaiserlichen, dann in russischen Kriegsdiensten, zuletzt Oberst im Kiewschen Dragonerregiment des Generals Bauer, verm. I) mit ..... von Unruh a. d. H. Nieder-Ulrichsdorf;
II) mit ..... Freiin Mittrowsky von Mittrowitz.

Digitized by Google

Julius Leopold von Caprivi (geb. 29. Dezember 1695 zu Landau, † 8. November 1768 zu Wernigerode), Kanzler der Grafschaft Wernigerode, verm. I) 2. März 1721 zu Berlin mit Konstanze Freiin von Kittlitz a. d. H. Lindau (geb. 1701 zu . . . . ., † im April 1727 zu Stolberg); II) 9. September 1731 zu Wernigerode mit Dorothea Elisabeth von Grambow (geb. 1708 zu . . . . ., † 11. Juni 1782 zu Wernigerode), Domina des Stiftes Drübeck und Hofdame der regierenden Gräfin zu Stolberg-Wernigerode.

Christian Friedrich von Caprivi (geb. 10 Septbr. 1743 zu Wernigerode, † 25. August 1821 zu Berlin), Oberst a. D., zuletzt im Infanterieregiment Prinz von Oranien (Nr. 19), verm. 26. April 1790 zu Berlin mit Dorothea von Kannewurff (geb. 3. Mai 1775 zu Anklam, † 3. Februar 1855 zu Alt-Schöneberg bei Berlin).

Julius Eduard Leopold von Caprivi (geb. 10. September 1797 zu Berlin, † 25. Dezember 1865 daselbst, Obertribunalsrat, Kronsyndikus und Mitglied des Herrenhauses, verm. 19. Mai 1830 zu Berlin mit Emilie Charlotte Köpke (geb. 26. Mai 1803 zu Berlin, † 10. Januar 1871 daselbst).

Georg Leo Graf von Caprivi, geb. 24. Februar 1831 zu Charlottenburg, Ritter des Kön. preuß. Schwarzen Adlerordens, Kanzler des Deutschen Reichs, Kön. preuß. Minister der Auswärtigen Angelegenheiten, General der Infanterie und Chef des Infanterieregiments Herzog Friedrich Wilhelm von Braunschweig (ostfries.) Nr. 78. [Berlin.]

Carmer.

[Evangelisch. — Preußen (Provinz Schlesien). — Preuß. Frhr. d. d. Berlin 12. Oktober 1791, preuß. Grf. d. d. Berlin 6. Juli 1798. — S. Jahrgang 1880, S. 169.]

I. Linie, auf Panzkau.

[Besitz: das Majorat Panzkau (202 Hekt.) im Kreise Striegau und Borne mit Grünthal (813 Hekt.) im Kreise Neumarkt in Schlesien.]

Hans Gotthilf Ernst Ludwig Carl Graf von Carmer, geb. 20. September 1861 zu Panzkau, Majoratsherr, Kön. preuß. Assessor am Landgericht II zu Berlin und Leutnant der Reserve des Husarenregiments von Schill (1. schles.) Nr. 4.

Schwester.

Christiane Henriette Marie Alexandrine Magdalena, geb. 10. März 1865 zu Panzkau, verm. 18. Februar 1887 zu Mentone mit Emanuel

Digitized by Google

Grafen zu Dohna-Schlobitten auf Canthen, Kön. preuß. Kammerjunker.

Mutter.

† Erneſtine Luiſe Marie (geb. 14. Juni 1840 zu Zieſerwitz, † 2. Juni 1892 daſelbſt, des † Ernſt von Elsner, Kön. preuß. Kammerherrn und General-Landſchaftsrepräſentanten von Mittelſchleſien, und deſſen erſter Gemahlin, der † Marie geb. von Schweinitz a. d. H. Nieder-Adelsdorf in Schleſien, einziger Tochter, Erbfrau auf Zieſerwitz [545 Hekt.], Pirſchen mit Hartau [401 Hekt.] und Stuſa [192 Hekt.] bei Neumarkt in Schleſien, verm. 28. Juli 1860 zu Zieſerwitz mit dem Grafen Hans Friedrich Ludwig Wilhelm [geb. 30. Dezember 1827, † 28. Juni 1885], Majoratsherrn, Rechtsritter des Johanniterordens, Mitglied des preuß. Herrenhauſes auf Lebenszeit).

Vatersgeſchwiſter.

1. Hedwig, geb. 6. Oktober 1829, verm. 12. Auguſt 1858 zu Panzkau mit Leopold Frhrn Senfft von Pilſach († 4. Auguſt 1870), Kön. preuß. Major und etatsm. Stabsoffizier im 1. ſchleſ. Dragonerregiment Nr. 4. [Frankfurt a. O.]
2. Hans Caſimir Maximilian, geb. 8. Januar 1833, Kön. preuß. Generalmajor z. Disp., verm. 27. Juli 1865 zu Tſchiſtey mit

Anna Auguſte Eva Charlotte Silvia Julia, geb. 2. September 1842 zu Tſchiſtey, des † Auguſt von Niebelſchütz auf Tſchiſtey bei Guhrau in Schleſien, und der † Clara geb. von Teichmann und Logiſchen a. d. H. Pontwitz Tochter.

Kinder: 1) Hans Caſimir Balthaſar Erdmann Arthur Hubert, geb. 12. Dezember 1865 zu Potsdam, Kön. preuß. Leutnant und Adjutant im Leib-Küraſſierregiment Großer Kurfürſt (ſchleſ.) Nr. 1.

2) Julie Luiſe Hedwig Hildegard, geb. 21. Juni 1869 zu Potsdam.
3) Anna Auguſte Helene, geb. 8. September 1872 zu Bückeburg.
4) Clara Eliſabeth, geb. 18 Februar 1875 zu Wohlau.

3. Albrecht, geb. 13. Mai 1835, Kön. preuß. Premierleutnant a. D. und Amtmann zu Braubauerſchaft in Weſtfalen, verm. 18. Oktober 1871 zu Berlin mit Sidonie Collin (geb. 29. Jan. 1852, † 6. April 1884).

Kinder: 1) Vera Ulrike Henriette, geb. 20. November 1872 zu Mülhauſen im Elſaß.

2) Hans-Carl Ferdinand, geb. 17. Dezember 1873 zu Heidelberg, Kön. preuß. Avantageur im braunſchweig. Inf.-Regiment.

4. Thereſe, geb. 26. Juli 1836.
5. Dorothea, geb. 6. Dezember 1887.
6. Johannes, geb. 7. Januar 1839, Kön. preuß. Leutnant a. D.
7. Gertrud, geb. 31. März 1848.

II. Linie, auf Rützen.

[Beſitz: das 1796 geſtiftete Majorat Rützen (1403 Hekt.) im Kreiſe Guhrau in Schleſien.]

Friedrich Wilhelm Richard Graf von Carmer, geb. 22. Juni 1849 (des 9. Oktober 1849 † Grafen Julius, Erbherrn der Herrſchaft Groß-Oſten, Sohn), Majoratsherr, ſowie Herr der Herrſchaft Groß-

Digitized by Google

Oſten (305 Hekt.) mit Niebe (683 Hekt.) im Kreiſe Guhrau, Rechtsritter des Johanniterordens, Kön. preuß. Kammerherr, Rittmeiſter a. D., Reichstagsabgeordneter und Landesälteſter, verm. 7. Oktober 1878 zu Moisdorf mit

Freda Henriette Ida, geb. 27. Februar 1856 zu Wieſegrade in Schleſien, des † Wilhelm von Prittwitz und Gaffron auf Moisdorf bei Jauer, Rechtsritters des Johanniterordens, Kön. preuß. Kammerherrn, Majors a. D. und Landesälteſten, und der Leocadie geb. Freiin von Hohberg und Buchwald, Erbfrau auf Nieder-Prausnitz und Haaſel im Kreiſe Goldberg, Tochter. [Rützen.]

Cartlow*

(a. d. H. der Herren von Heyden).

[Evangeliſch. — Preußen (Provinz Pommern). — Preuß. Grf. d. d. Babelsberg 11. Juni 1870 (der Gräfliche Titel iſt an den Beſitz des Fideikommiſſes Cartlow geknüpft). — Beſitz: das nach dem Rechte der Jüngſtgeburt (Minorat) vererbende Fideikommiß Cartlow, beſtehend aus den Rittergütern Cartlow (ſeit 1294 in der Familie) mit Vorwerk Heydenhoff, Müſſenthin, Cronsberg, Groß- und Klein-Toitin (ſchon 1825 in der Familie), Schmarſow, Borgwall, Oſten, Sarow, der Tollenſemühle zu Treptow a. d. Tollenſe, dem ſogenannten Stift zu Unnode, einem Speicher mit 65 Morgen Acker in der Stadt Jarmen (zuſammen 18 415 Morgen) im Kreiſe Demmin. — S. Jahrg. 1877, S. 173.]

† Adam Werner von Heyden Graf von Cartlow (geb. 22. November 1852, † 4. Januar 1888 [des 11. Mai 1871 † Woldemar von Heyden Sohn]), Fideikommißherr, Ehrenritter des Johanniterordens, Kreisdeputierter und Landrat des Kreiſes Demmin, verm. 16. Oktober 1875 zu Merſeburg mit

Marie Thereſe Helene Auguſte, geb. 19. Januar 1853, des Hermann von Tiedemann a. d. H. Ruſſoczin, Kön. preuß. Geh. Regierungsrats, Tochter.

Kinder: 1. Giſela Friederike Wichardine Cäcilie Mathilde Marie von Heyden, geb. 24. September 1876 zu Frankfurt a. d. O.

2. Woldemar Leo Willy von Heyden, geb. 5. Oktober 1878 zu Cartlow.

3. Mechtild Maria Anna Hedwig von Heyden, geb. 17. Juli 1880 zu Cartlow.

4. Jürgen Adam von Heyden, geb. 11. Juni 1887 zu Greifswald.

Caſſis-Faraone.

[Katholiſch — Oeſterreich (die gefürſtete Grafſchaft Görz und Gradisca). — Erbländ.-oeſterr. Grafenſtand d. d. Wien 30. Juni 1783, Landmann von Görz und Gradisca 8. Juni (immatrikuliert 23. Dezember) 1787. — S. Jahrgang 1881, S. 168.]

Arthur Graf von Caſſis-Faraone, geb. 20. Februar 1852 zu Görz, Grundbeſitzer zu Aquileja, verm. 1876 mit

Fabiola Edler di Faveri.

Digitized by Google

Schwestern.

1. Adda, geb. 25. April 1853, verm. 11. Juni 1878 mit Dr. med. Guargnali. [Aquileja.]
2. Oda, geb. 10. November 1855, verm. mit Jacob Grafen Panigai, Fideikommißherrn auf Scodovacca im Friaul.

Mutter.

† Johanne geb. Gräfin von Attems a. d. H. Heiligenkreuz (geb. 16. Juni 1822, † 3. April 1892, verm. im Februar 1851 mit dem Grafen Franz Leopold [geb. 1792 zu Triest, † im Juli 1866], Besitzer von Monastero bei Aquileja).

Vatersbruder.

† Pompejus (geb. 1794 zu Triest, † 1856, verm. 6. Februar 1837 mit Johanna Gräfin von Mels-Colloredo [geb. 8. April 1814, † 11. April 1890 zu Terzo im Küstenlande]).

Kinder: 1. Laura, geb. 3. Januar 1838 zu Görz, verm. 29. April 1857 mit Jakob Grafen Domini, K. K. Landrichter zu Rovigno.

2. Micheline, geb. 18. Mai 1839 zu Görz, verm. 28. September 1861 mit August B Schencking, Kaiserl. deutschem Konsul a. D. [Haus Hülsebrok bei Münster in Westfalen.]
3. Maria, geb. 23. Oktober 1840 zu Görz, verm. 9. Oktober 1867 mit Dr. med. Johann Gortani. [Terzo.]
4. Leopoldina, geb. 25. April 1847 zu Görz.
5. Carolina, geb. 9. August 1851 zu Görz, verm. 27. April 1881 mit Richard Grafen von Montalban, Großgrundbesitzer zu Sasforze in der italienischen Provinz Belluno.
6. Sigmund Franz, geb. 10. September 1854 zu Görz, Grundbesitzer zu Terzo, St. Martino und Aquileja, K. K. Statthaltereisekretär zu Wien, verm. 22. November 1891 zu Wiener-Neustadt mit Dora von Marckstadt aus Hannover.

Castel, s. Schenk zu Castel.

Castelbarco-Visconti-Simonetta.

[Katholisch. — Oesterreich (Tirol) und Italien. — Die Brüder Carl und Franz erhielten s. d. 23. April 1664 vom Kaiser Leopold I. eine Bestätigung des ihren Vorfahren vom Kaiser Maximilian I. verliehenen Reichsgrafenstandes; römischer Principe de Montignano (nach dem Rechte der Erstgeburt) laut Breve des Papstes Pius IX. s. d. 7. Januar 1848 für den Zweig des Fideikommisses Albani, welcher auch laut Breve desselben Papstes vom 27. April 1858 und Dekret des Königs Humbert I. von Italien vom 25. September 1886 den Namen „Albani" zu führen das Recht erhielt. — S. Handbuch, S. 123.]

Cesar Graf Castelbarco-Visconti-Simonetta, römischer Fürst von Montignano-Albani, geb. 5. März 1834, verm. 15. Oktober 1856 mit Christine Gräfin Cigogna, geb. 4. Juli 1838.

Söhne: 1. Carl, geb. 9. November 1857.

Digitized by Google

2. Albert, geb. 28. Januar 1859, verm. 5. April 1886 mit Maria, geb. 10. Juli 1864, Tochter des Grafen Alemagna.
Sohn: Aldrighetto, geb. 9. Januar 1889.
3. Constant, geb. 13. November 1860.

Geschwister.

1. Helena, geb. 26. März 1835, verm. im Mai 1854 mit Lazzaro Marchese Negrotto.
2. Camilla, geb. 15. Februar 1836, verm. 29. Dezember 1862 mit Genova Grafen Thaon de Revel, Senator, Kön. italien. Divisionsgeneral.
3. Philipp, geb. 5. September 1839, verm. 4. November 1869 mit Angela Rost, geb. 23. Mai 1851.
4. Josef, geb. 12. November 1845, verm. 20. Mai 1867 mit Maria Marchesa Negrotto (geb. 29. April 1849, † 28. November 1884).
Kinder: 1) Carl, geb. 24. Juli 1868.
2) Christina, geb. 19. September 1878.

Vatersbruder.

† Josef Graf Castelbarco-Visconti-Simonetta (geb. 26. Mai 1813, † 9. Januar 1875, verm. mit Eduarde Gräfin Scotti Gallarati [geb. 13. November 1815, † 9. Oktober 1856]).
Kinder: 1. Maria, geb. 17. Februar 1843, Nonne. [Mailand.]
2. Thomas, geb. 21. Mai 1847, verm. I) 15. Mai 1871 mit Adele Melzi d'Eryl (geb. 14. Januar 1853, † 23. September 1873); II) 25. August 1880 mit
Marie Marchesa Pindemonte-Rezzonico, geb. 10. Juni 1852.
Kinder: a) 1r Ehe: 1) Friedrich Maria Josef, geb. 8. Mai 1872. — b) 2r Ehe: 2) Eduarde, geb. 16. Oktober 1881.
3) Emanuel, geb. 13. Januar 1884.
4) Mercedes, geb. 17. Februar 1885.
3. Alexander, geb. 5. November 1848, verm. 19. April 1869 mit Fanny Gräfin Vivaldi-Pasqua, geb. 22. November 1848, StkrD. [Mailand.]
Kinder: 1) Pierrina Maria, geb. 23. August 1873.
2) Josefine Adelheid, geb. 29. März 1875.
3) Carmela Barberina, geb. 17. Juli 1880.
4) Josef Raphael, geb. 25. Oktober 1882.
5) Gian Carlo Camillo, geb. 2. Juni 1884.
6) Peter Philipp, geb. 27. Dezember 1886.
4. Anna, geb. 22. Mai 1851, verm. 14. September 1875 mit Augustin Marchese Durazzo. [Genua.]

Castiglione.

(In dieser oesterreichischen Linie im Mannesstamme erloschen.)

[Katholisch. — Oesterreich. — Oestern. Bestätigung des Grafenstandes in der Eigenschaft eines ausländischen d. d. Wien 7. November 1848. — S. Jahrg. 1886, S. 183.]

† Maria Aloys Friedrich Anton Johann Nepomuk Graf von Castiglione (geb. 18. August 1788 zu Olmütz, † 11. Dezember 1844 zu

Digitized by Google

Wien, K. K. Generalauditor-Leutnant, verm. 25. Juni 1818 zu Reps in Siebenbürgen mit Theresia [geb. 13. Juli 1796 zu Reps, † 20. November 1847 zu Wien], des Königsrichters Johann Gottlieb [Theophil] Kraus von Ehrenfeld daselbst und der Elisabeth geb. von Graef Tochter).

Töchter: 1. Antonie Marie Stefanie, geb. 18. November 1821 zu Mediasch in Siebenbürgen, verm. 2. Oktober 1855 zu Reps mit Carl Wachsmann († 7. November 1868 zu Hermannstadt in Siebenbürgen), Rittmeister a. D. [Graz.]

2. Josefine Marie Aloysia, geb. 5. Februar 1833 zu Lemberg, Oberst-Vorsteherin sämtlicher Englischen Fräuleinstifter der Oesterreich-Ungarischen Monarchie. [St. Pölten.]

3. Marie Ludovika Sofie, geb. 15. Mai 1834 zu Lemberg, verm. 23. November 1858 zu Wien mit Jacob Leopold Klier von Treuenstamm, vormal. Oberinspektor der K. K. Generaldirektion der oesterreich. Staatsbahnen. [Wien.]

Cavriani.

[Katholisch. — Oesterreich. — Reichsgrf. d. d. Regensburg 1. Dezember 1636, oberoesterr. Herrenstand 29. November 1644. — Besitz: die Fideikommißherrschaften Seibersdorf, Unter-Waltersdorf, Reisenberg und Schöngrabern. — S. Handbuch, S. 124.]

Nicolaus Graf Cavriani, Freiherr zu Unter-Waltersdorf, geb. 23. Dezember 1845, Fideikommißherr, K. K. Rittmeister a. D., verm. 2. Mai 1878 zu Wien mit

Auguste Gräfin Vécsey von Hajnácskeö, geb. 14. Januar 1857. [Wien und Seibersdorf in Niederoesterreich.]

Geschwister.

1. Marie Sofie, geb. 30. April 1841.

2. † Paul Anton (geb. 29. Januar 1843, † 19. Februar 1878), vorm. Fideikommißherr, K. K. Kämmerer und Oberleutnant der Reserve bei Kaiser Franz Joseph I. Dragonern Nr. 11, verm. 19. Mai 1874 mit Johanna Gräfin Cavriani, geb. 13. Juni 1853, StkrD. (s. unten).

3. Sofie, geb. 4. Oktober 1847, StkrD., verm. 2. Februar 1870 zu Wien mit Franz Frhrn von Schloißnigg, K. u. K. Kämmerer und Oberleutnant a. D.

4. Franz, geb. 15. März 1852.

Mutter.

Therese geb. Prinzessin Esterházy von Galántha, geb. 12. Juli 1815, StkrD. und K. u. K. PD., verm. 24. Mai 1837 mit dem Grafen Carl (geb. 8. Juli 1803, † 28. Juli 1870), K. K. Feldmarschall-Leutnant a. D. und zweitem Inhaber des Dragonerregiments Nr. 11. [Wien.]

Großvatersbruder.

† Christof (geb. 24. März 1780, † 6. März 1857, Komtur des Deutschen Ordens zu Merentiezen, K. K. Kämmerer und Major a. D.

Digitized by Google

25. Mai 1811 mit Elisabeth Gräfin Cavriani [geb. 4. Juli 1793, † 30. Oktober 1825]).

Söhne: 1. † Ludwig (geb. 3. April 1812, † 15. Juli 1879), K. K. Kämmerer, Hofrat und Sekretär des Sternkreuzordens, verm. 24. April 1851 mit

Johanna, geb. 24. Oktober 1822, des Josef Edlen von Medvey auf Stupnica und der Ludovica geb. Jorkasch Tochter.

Töchter: 1) Johanna Franzisca Friederike Elisabeth, geb. 11. Juni 1852, verm. 14. Januar 1882 zu Wien mit Sergius Prinzen Radziwill, K. u. K. Leutnant der Reserve des Ulanenregiments Eh. Carl Ludwig Nr. 7.

2) Ida, geb. 20. Januar 1858, verm. 4. Mai 1878 zu Wien mit Josef Grafen Draskovich von Trakostján, K. u. K. Oberleutnant der Reserve bei König Friedrich Wilhelm III. von Preußen Husaren Nr. 10.

2. Philipp, geb. 11. Oktober 1817, Ehrenritter des souver. Malteserordens, K. u. K. Kämmerer, GRat und vormal. Oberhofmeister weiland J. Maj. der Kaiserin Carolina Augusta.

3. † Ladislaus (geb. 16. Juni 1819, † 6. November 1890 zu Graz), K. K. Major a. D., verm. 8. April 1850 mit

Luise Gräfin von Auersperg a. d. H. Mokric, geb. 22. September 1830, StkrD. [Graz.]

Kinder: 1) Ladislaus Christof Aloys Anton Josef, geb. 14. März 1851 zu Dolina, Komtur des Deutschen Ordens der Kommende Schlanders, K. u. K. Kämmerer und Rittmeister bei Graf von Neipperg Dragonern Nr. 12.

2) Johanna Olga Philippine Luise Josefine, geb. 13. Juni 1853, StkrD., verm. 19. Mai 1874 mit Paul Grafen Cavriani († 19. Februar 1878), (s. oben), K. K. Kämmerer ꝛc.

3) Alfred Ladislaus Franz de Paula Aloys Nicolaus, geb. 10. September 1854.

4) Rosine Friederike Mathilde Gustavine Guidobaldine Olga, geb. 19. April 1857, StkrD., verm. 27. April 1878 zu Graz mit Maximilian-Weichard Grafen zu Trauttmansdorff-Weinsberg, K. u. K. Kämmerer ꝛc. (s. Goth. Hofkalender, II. Abt.).

Chamaré, s. Harbuval.

Chorinsky.

[Katholisch. — Oesterreich (Böhmen und Mähren) und Ungarn. — Alter böhm. Herrenstand d. d. Wien 29. September 1710, böhm. Grf. d. d. Wien 12. Dezember 1761, Oberst-Erblandpanierträger des Königreichs Böhmen 3. April 1798. — Stammtafel im Jahrgang 1869, S. 162. — S. Handbuch, S. 126.]

Digitized by Google

I. Linie.

1. Ast.

Victor Paul Graf Chorinsky, Freiherr von Ledske, geb. 7. August 1838, Herr der Herrschaften Wessely, Sadek und Hoschtialkow samt Anteil Brumow in Mähren, sowie des Gutes Büszkomező in Ungarn, Oberst-Erblandpanierträger des Königreichs Böhmen, K. K. Oberleutnant a. D., verm. 5. September 1864 zu Ober-Waltersdorf mit

Anna Gräfin von Trauttmansdorff, geb. 25. März 1843 (s. Goth. Hofkalender, II. Abteil.). [Wessely bei Ungarisch-Ostra in Mähren.]

Kinder: 1. Friedrich-Carl Victor Maria, geb. 25. Oktober 1867, K. u. K. Leutnant im Dragonerregiment Graf von Neipperg Nr. 12.

2. Ferdinand-Carl Victor Nicolaus Maria, geb. 6. Dezember 1868, K. u. K. Leutnant der Reserve des Dragonerregiments Graf von Neipperg Nr. 12.

3. Mathilde Marie Victoria Anna, geb. 15. Januar 1871 zu Wessely.

4. Nicolaus Victor Maria, geb. 10. Februar 1872 zu Wessely.

5. Carl Ferdinand Victor Vincenz Maria, geb. 3. April 1873.

6. Victor Ferdinand Maria, geb. 23. Juni 1874.

7. Fanny Anna Victoria Maria, geb. 22. September 1876.

8. Marie Josefine Victoria Anna, geb. 12. August 1882.

Geschwister.

1. † Carl Friedrich (geb. 8. November 1833, † 15. Oktober 1877), K. K. Kämmerer und Hauptmann der Landwehrinfanterie, verm. 15. Oktober 1865 mit

Philomene Gräfin Niczky von Niczk, geb. 18. Januar 1838, Herrin der Herrschaft Driethoma im Trentschiner Komitat in Ungarn, StkrD. [Driethoma.]

2. Mathilde Dorothea, geb. 6. Juni 1837, verm. 8. September 1857 zu Wien mit Friedrich Grafen von Stockau († 6. Dezember 1884), K. K. Rittmeister a. D.

3. Paula, geb. 29. November 1839, StkrD., verm. 15. Oktober 1862 zu Hütteldorf bei Wien mit Alfred Grafen von Bulgarini, Conte d'Elci, K. u. K. Kämmerer und Major a. D.

4. Maximilian, geb. 17. November 1840, K. u. K. Kämmerer und Rittmeister a. D., verm. 15. Oktober 1870 zu Gmunden in Oberoesterreich mit Anna (geb. 22. Dezember 1852, † 22. Juli 1891 zu Eickhoff), des Hermann von Kalm auf Halchter und Oberg, Hzgl. braunschweig. Kammerherrn und Oberjägermeisters, und der Anna geb. Gräfin von Oberg Tochter. [Driethoma.]

5. Nicolaus, geb. 17. November 1840, Zwillingsbruder des Obigen, Komtur des souver. Malteserordens der Kommende St. Michael, K. u. K. Kämmerer und Major a. D.

6. Egon, geb. 17. Dezember 1842, Justizritter des souver. Malteserordens, K. u. K. Kämmerer und Linienschiffskapitän, Kammervorsteher bei Sr. K. u. K. H. dem Erzherzog Karl Stefan.

Mutter.

Marie geb. Prinzessin Esterhazy von Galántha, geb. 27. Mai 1813 StkrD. und K. u. K. PD., verm. 14. Februar 1833 mit dem Grafen

Friedrich (geb. 5. April 1802, † 6. November 1861), besaß in Mähren 1) im Kr. Znaim: die Güter Sadek und Roketnitz (1,22 QM.) und die Herrschaft Selletitz mit den Gütern Zerotitz und Domschitz (0,52 QM.); 2) im Kr. Hradisch: die Herrschaften Brumow II (Halusitz) mit Hoschtialkow (1,35 QM.) und Wessely (0,98 QM.); Oberst-Erblandpanierträger des Königreichs Böhmen, Ehrenritter des souver. Malteserordens, K. K. Kämmerer.

2. Ast.

Carl Graf Chorinsky, Freiherr von Ledske, geb. im November 1882.

Schwester.

Margarethe, geb. 15. April 1875 zu Klagenfurt.

Mutter.

Clotilde geb. Gräfin von Orsini und Rosenberg, geb. 10. März 1850 (s. Goth. Hofkalender, II. Abt.), verm. 2. Juni 1874 zu Klagenfurt mit dem Grafen Otto (geb. 22. Februar 1835, † 9. Mai 1885), K. K. Kämmerer und Hofrat bei der Landesregierung zu Klagenfurt; wiederverm. 7. November 1889 mit Albert Grafen von Wolkenstein, K. K. Bezirkshauptmann in Meran.

Vaterschwester.

Antonia, geb. 16. Februar 1833, verm. 23. Januar 1855 mit Josef Frhrn von Buschman († 13. September 1884), K. K. Sektionsrat im Handelsministerium und Mitglied des Herrenhauses des Reichsrats auf Lebenszeit.

Großvatersbruder.

† Gustav Ignaz (geb. 27. Januar 1806, † 15. Oktober 1873 zu Wien, K. K. Wirkl. GRat und Statthalter von Niederoesterreich, Mitglied des Herrenhauses des Reichsrats auf Lebenszeit, auch Ehrenbürger von Laibach, verm. 18. Mai 1831 zu Wien mit Anna Freiin von Böck und Greissau [geb. 21. Februar 1806, † 7. Juli 1871]).

Kinder: 1. Sophia, geb. 15. Juli 1835, verm. 24. Juni 1862 zu Brünn mit Alexander Grafen von Auersperg († 19. März 1874), K. K. Landespräsidenten des Herzogtums Krain. [Laibach.]

2. Rudolf, geb. 30. Dezember 1836, K. K. Hofrat bei der Landesregierung zu Graz, verm. 1. Mai 1867 zu Laibach mit

Magdalena Freiin von Schmidburg, geb. 30. September 1841.

Söhne: 1) Rudolf, geb. 14. April 1868, K. u. K. Leutnant der Reserve des Dragonerregiments Nr. 6.

2) Victor, geb. 28. März 1869.

3) Heinrich, geb. 30. Januar 1876.

3. Carl, geb. 18. Oktober 1838, Dr. jur., K. K. GRat, Präsident des Oberlandesgerichts zu Wien und Mitglied des Herrenhauses auf Lebenszeit, verm. 10. Juni 1882 zu Wien mit

Franzisca Gräfin Mittrowsky von Mittrowitz, geb. 10. November 1846.

Sohn: Rupert-Anton Carl Ignaz Josef Felix Maria Nikolaus, geb. 29. April 1883.

4. Heinrich, geb. 22. März 1844. [Wien.]

5. Ignaz (Igo), geb. 16. April 1846, Besitzer (gemeinschaftlich mit seiner Gemahlin) der Güter Endrefalu, Told- und Karancs-Apáth-

Digitized by Google

falva und der Herrschaft Erdö-Kürth, verm. 1. Mai 1868 zu Szemeréd bei Ipolyság in Ungarn mit
Pauline Gräfin von Wilczek, geb. 29. Mai 1847. [Szemeréd.]

II. Linie.

Maximilian Josef Heinrich Graf Chorinsky, Freiherr von Ledske, geb. 2. September 1845 (des 27. September 1863 † Grafen Michael Wenzel Sohn), Besitzer (in Gemeinschaft mit seinem Bruder Ignaz) der Ziegel- und Kalkgewerkschaft in Skaliczka bei Hohenstadt im Kreise Olmütz in Mähren. [Skaliczka.]

Geschwister

a) Halbschwester aus des Vaters erster Ehe:

1. Maria, geb. 12. Februar 1832, K. K. Stiftsdame zu Innsbruck.

b) vollbürtige aus zweiter Ehe:

2. Mathilde, geb. 22. Februar 1841, verm. 24. April 1879 mit Anton Schrötter Edlem von Julienheim, K. u. K. Oberstleutnant im 2. Gendarmerieregiment. [Prag.]
3. Ignaz, geb. 16. Januar 1849, verm. 25. Oktober 1886 zu Altstädt in Mähren mit
Fanny Werner, geb. 20. Oktober 1865.
Tochter: Friederike, geb. 20. August 1887.
4. Anna, geb. 6. Juni 1863, verm. I) 13. Januar 1883 mit Leopold Pinkawa († 27. Juni 1884), K. K. Kommissar; II) 25. Juli 1886 mit Carl Werner, Rechnungsbeamtem zu Jägerndorf.

Großvatersbruder.

† Franz Peter (geb. 30. Juli 1780, † 20. April 1823, verm. I) 3. August 1803 mit Anna Maria Gräfin von Stomm [† 22. September 1814]; II) 12. April 1817 mit deren Schwester Maria Josepha [† 23. März 1827]).
Töchter 2r Ehe: 1. Ludmilla, geb. 24. Juni 1819, Stiftsdame des K. K. adelig-weltlichen Damenstifts „Maria-Schul" zu Brünn.
2. Cajetana, geb. 7. August 1822, StkrD., verm. 3. Mai 1852 mit Norbert Grafen von Pötting und Persing († 16. November 1882), K. K. Kämmerer und Statthaltereirat a. D.

Chotek.

[Katholisch. — Oesterreich (Böhmen) und Ungarn. — Böhm. Uradel; böhm. Frhr. 1702, böhm. Grf. d. d. Laxenburg 18. Mai 1723, Reichsgrf. d. d. Frankfurt a. M. 4. Oktober 1745, Landmann von Krain 2. April 1750; Oberst-Erblandthürhüter von Oesterreich ob der Enns 16. Januar 1755, Magnat von Ungarn 31. Oktober 1760, oberoesterr. alter Herrenstand 15. Juni 1762, Oberst-Erblandthürhüter von Oesterreich unter der Enns 19. November 1765. — Besitz: die Fideikommißherrschaft Jentowes mit Weltrus in Böhmen. — S. Handbuch, S. 127.]

Rudolf Carl Graf Chotek von Chotkowa und Wognin, geb. 23. Juni 1832 (des 24. Dezember 1864 † Grafen Heinrich, K. K. Kämmerer

Sohn), Fideikommißherr, sowie Herr der Herrschaften Neuhof und Bělošchitz in Böhmen, Oberst-Erblandthürhüter in Oesterreich ob und unter der Enns, erbl. Mitglied des Herrenhauses des Reichsrats, K. u. K. Kämmerer, verm. 26. Oktober 1858 mit Marie Gräfin von Auersperg (geb. 13. Juni 1837, † 1. Februar 1888 zu Prag). [Prag und Weltrus.]

Geschwister.

1. Emmerich, geb. 30. Dezember 1833, K. u. K. Kämmerer, verm. 15. Januar 1869 zu Trient mit Giulia Gräfin von Thun und Hohenstein a. d. H. Castel Fondo (geb. 21. März 1848, † 12. März 1889 zu Trient), StkrD. [Prag.]
2. Ferdinand, geb. 25. Juli 1838, Mitbesitzer des Gutes Wolschow bei Schüttenhofen in Böhmen, K. u. K. Kämmerer und Bezirksobmann zu Schüttenhofen, verm. 25. Mai 1869 zu Prag mit
Josefine Gräfin von Swěrts-Sporck, geb. 10. Dezember 1848, StkrD. [Wolschow.]
3. Ernst, geb. 13. März 1844, Ehrenritter des souver. Malteserordens, K. u. K. Kämmerer, Major und Flügeladjutant Sr. K. u. K. H. des Erzherzogs Albrecht, Generalinspektors des Heeres.
4. Caroline Isabelle, geb. 4. Oktober 1846, K. u. K. PD., verm. 5. Oktober 1867 zu Kačina mit Emanuel Grafen von Thun und Hohenstein († 30. Januar 1888), Herrn der Grafschaft Castel Fondo in Südtirol.

Großvatersbrüder.

1. † Josef (geb. 2. März 1776, † 6. Juli 1809, K. K. Kämmerer und Oberst, verm. 1802 mit Sofie Prinzessin von Auersperg [geb. 7. September 1780, † 7. Dezember 1865], StkrD.).
   Sohn: † Wilhelm (geb. 17. September 1803, † 1850, K. K. Kämmerer und Gubernialrat, verm. 7. Juni 1836 mit Luise Gräfin von Ugarte [geb. 16. März 1813, † 30. Juni 1887], Herrin der Herrschaft Brenditz mit Krawska und Zuckerhandl im Kreise Znaim in Mähren, StkrD.; war wiederverm. 14. Oktober 1850 mit Clemens Frhrn von der Horst-Lombeck und Gudenau [† 18. Januar 1857], Burggrafen von Drachenfels, K. K. Kämmerer).
   Töchter: (1) Caroline Marie, geb. 28. Juli 1837, verm. 27. Juni 1858 zu Venedig mit Carl Grafen von Lützow († 5. Januar 1892 zu Venedig), Ehrenritter des souver. Malteserordens. [Krawska bei Znaim.]
   (2) Luise Ernestine, geb. 16. Dezember 1840, verm. 4. November 1857 zu Krawska mit Ernst Fürsten Frasso del Dentice und San Vito, Herrn der Herrschaften San Vito, Serra Nuova und Poggio-Reale, Senator des Königsreichs Italien. [Schloß Krawska.]
2. † Carl (geb. 23. Juli 1783, † 28. Dezember 1868, Herr der Herrschaften Zahorzan, Groß-Priesen und Civitz in Böhmen, Ritter des Ordens vom Goldenen Vließe, K. K. Kämmerer, GRat [bis 1848 Oberstburggraf und Präsident des Kön. böhm. Guberniums], verm. 15. Juli 1817 mit Marie Gräfin Berchtold [geb. 29. Januar 1795, † 18. Februar 1878], StkrD. und K. u. K. PD.).
   Söhne: 1) † Anton (geb. 27. März 1822, † 1. Juni 1883), Herr

Digitized by Google

der Herrschaften Zahorzan und Groß-Priesen in Böhmen, K. K. Kämmerer, verm. 15. Juli 1851 mit

Olga, geb. 24. Mai 1832, des † Paul Friedrich von Moltke, Kais. russ. Staatsrats und Geschäftsträgers am Grhzgl. bad. Hofe, Tochter, StkrD. und K. u. K. PD., auch Ehrendame des Kön. bayr. Theresienordens. [Groß-Priesen bei Aussig in Böhmen.]

Kinder: (1) Carl Maria Paul Anton Bohuslaw, geb. 29. August 1853, Ehrenritter des souver. Malteserordens, K. u. K. Kämmerer und Legationsrat a. D., verm. 14. Oktober 1885 zu Prag mit

Adelheid Prinzessin zu Hohenlohe-Langenburg, geb. 3. Novbr. 1864.

Kinder: a) Carl, geb. 10. April 1887.

b) Antoinette, geb. 16. September 1888.

c) Ada, geb. 8. August 1890.

(2) Marie Sofie Olga Caroline Antonie, geb. 24. August 1855, verm. 15. Februar 1885 zu Prag mit Heinrich Grafen von Nostitz-Rieneck, K. u. K. Kämmerer und Oberleutnant der Reserve des Dragonerregiments Graf Neipperg Nr. 12. [Teplitz]

(3) Olga Sofie Marie Natalie Antonie, geb. 27. Juli 1860.

2) Bohuslaw, geb. 4. Juli 1829, Herr der Herrschaft Civitz in Böhmen, K. u. K. Kämmerer, GRat, Mitglied des Herrenhauses des Reichsrats auf Lebenszeit, außerordentl. Gesandter und bevollm. Minister zu Dresden, verm. 30. Oktober 1859 zu Adlerkosteletz mit Wilhelmine Gräfin Kinsky zu Wchinitz und Tettau (geb. 19. Juli 1838, † 5. März 1886), StkrD. und K. u. K. PD., Ehrendame des souver. Malteserordens.

Kinder: (1) Wolfgang Carl Wilhelm Bohuslaw Josef, geb. 15. August 1860, K. u. K. Kämmerer, Bezirkskommissar. zugeteilt dem Präsidium der Statthalterei zu Prag, Landwehr-Dragonerleutnant.

(2) Sidonie (Zdenka) Marie, geb. 10. Dezember 1861, StkrD. und Hofdame J. K. u. K. Hoh. der Kronprinzessin-Witwe Erzherzogin Stephanie von Oesterreich.

(3) Marie Pia, geb. 11. Juli 1863, StkrD., verm. 6. Juni 1887 zu Prag mit Dr. jur. Jaroslaw Grafen von Thun und Hohenstein, K. u. K. Kämmerer und Leutnant der Reserve des Dragonerregiments Prinz Eugen von Savoyen Nr. 13.

(4) Caroline Maria Olga Elisabeth, geb. 19. November 1865 zu Berlin, verm. 2. Oktober 1886 zu Prag mit Leopold Grafen von Nostitz-Rieneck a. d. H. Falkenau, K. u. K. Kämmerer.

(5) Sophia Maria Josefine Albina, geb. 1. März 1868 zu Stuttgart, StkrD. und Hofdame J. K. u. K. H. der Erzherzogin Isabella von Oesterreich. [Preßburg.]

(6) Octavia Maria Josefine Carolina, geb. 5. Mai 1873 zu Brüssel.

(7) Maria Antonie, geb. 12. Mai 1874 zu Adlerkosteletz.

(8) Maria Henriette Leopoldine, geb. 9. Juli 1880 zu Adlerkosteletz.

3. † Hermann (geb. 28. September 1786, † 25. April 1822, K. K. Kämmerer und Oberst, verm. 22. Januar 1813 mit Henriette Gräf

Brunswick von Korompa [geb. 12. Oktober 1789, † 27. Januar 1857], Herrin der Herrschaft Jankau und Radmierzitz [0,53 QM.], StkrD.).

Sohn: Rudolf, geb. 12. Februar 1822, K. u. K. Kämmerer, verm. 28. Juni 1862 zu Wien mit

Marie Gräfin von Khevenhüller-Metsch, geb. 17. Oktober 1838, StkrD. und K. u. K. PD. (s. Goth. Hofkalender, II. Abt.). [Schloß Korompa in Ungarn.]

Kinder: (1) Henriette Hermine Rudolfine Ferdinandine Marie Antonie Anna, geb. 24. November 1863.

(2) Gabriele Edmundine Antonie Marie, geb. 11. März 1868.

(3) Rudolf Otto Hermann Josef Maria, geb. 17. April 1870.

Christalnigg von und zu Gilitzstein.

[Katholisch. — Oesterreich. — Wappenbrief d. d. Graz 6. August 1589 (vom Erzherzog Carl), rittermäßiger Reichsadel mit „von und zu Gilitzstein" d. d. Prag 14. Januar 1608, Landmann von Kärnten 1651; Reichsfrhr. 1708, Reichsgrf. d. d. Wien 19. April 1721. — Besitz: die Fideikommißherrschaften Eberstein, Kagenegg, Meiselberg, Gilitzstein, Mitterkrixen und Waisenberg in Kärnten. — S. Handbuch, S. 128.]

Adalbert Emil Graf Christalnigg von und zu Gilitzstein, Freiherr auf der Hornburg, auf Eberstein und Waisenberg, geb. 22. April 1837 (des 23. Januar 1872 zu Meiselberg † Grafen Carl Theodor, K. K. Kämmerers, Sohn), Fideikommißherr, K. u. K. Kämmerer, Oberst und Kommandant des Ulanenregiments Kaiser Franz Joseph Nr. 4.

Geschwister.

1. † Alfred Christian-Josef (geb. 16. Februar 1820, † 3. März 1881), Fideikommißherr, verm. 6. Oktober 1857 zu Eggenberg in Steiermark mit

Ordalie Gräfin Christalnigg von und zu Gilitzstein, geb. 20. Januar 1829 (s. unten). [St. Donat in Kärnten.]

2. Hermine, geb. 5. Mai 1823, StkrD., verm. 19. Oktober 1845 mit Georg Grafen Jellačić de Buzim, K. u. K. Wirkl. Kämmerer und Feldmarschall-Leutnant a. D.

Vatersbruder.

† Alexander (geb. 24. November 1799, † 27. Juni 1869, K. K. Kämmerer und Hofsekretär bei der früheren Hofkammer für Münz- und Bergwesen, verm. 24. Februar 1827 mit Sophia Freiin von Borsch und Borschod [geb. 5. Mai 1808, † 24. Januar 1892 zu Görz]).

Kinder: 1. Ordalie Sofie, geb. 20. Januar 1829, verm. 6. Oktober 1857 zu Eggenberg in Steiermark mit Alfred Grafen Christalnigg von und zu Gilitzstein († 3. März 1881) (s. oben).

2. Oscar Alexander Friedrich, geb. 3. Juli 1831, K. K. Major a. D., verm. I) 19. Mai 1860 zu Wien mit Adelheid Gräfin von Bellegarde (geb. 18. März 1832, † 24. Juni 1868); II) 6. Juli 1869 zu Wien mit

Digitized by Google

Henriette Gräfin von Bellegarde, geb. 2. April 1831, Schwester der Vorigen. [Goritzischen bei Klagenfurt.]
Kinder 1r Ehe: 1) Oscar Alexander Heinrich, geb. 10. Juli 1862, K. u. K. Oberleutnant im Dragonerregiment Nikolaus I., Kaiser von Rußland Nr. 5.
2) Sofie Pauline Marie, geb. 10. August 1867, verm. 2. Juni 1888 zu Baden bei Wien mit Otto Grafen von Huyn, K. u. K. Kämmerer, Rittmeister und Flügeladjutanten des Reichskriegsministers.
3. Anselma Sofie, geb. 1. Septbr. 1832, StkrD. und K. u. K. PD., verm. 21. Juli 1856 zu Penzing bei Wien mit Franz Coronini Grafen von Cronberg, K. u. K. Kämmerer, GRat, Oberst a. D. ꝛc.
4. Pia Clotilde, geb. 20. Februar 1834, verm. 8. Oktober 1865 zu Wien mit Gustav Frhrn Dückher von Haslau, K. u. K. Kämmerer, Feldmarschall-Leutnant z. Disp. [Salzburg.]
5. † Adolar (geb. 24. Februar 1836, † 9. Juni 1890 zu Meiningen), K. K. Rittmeister a. D., verm. 24. Februar 1873 mit
Katharina Marie Berg, geb. 29. Januar 1840 zu Budapest. [Meiningen.]
Sohn: Alexander Adolar Georg, geb. 18. Dezember 1873.
6. Anatol, geb. 11. April 1838, K. K. Rittmeister a. D., verm. 10. Mai 1879 zu Görz mit
Mathilde Gräfin Strassoldo, Freiin auf Graffenberg, geb. 25. Februar 1850. [Scodovacca bei Görz.]
Söhne: 1) Alfred Maria, geb. 17. August 1880.
2) Hugo Maria, geb. 30. Oktober 1881.
7. Gisela Eleonore, geb. 22. September 1840, verm. 6. Februar 1864 mit Carl Grafen von Hardenberg (lutherisch), Majoratsherrn auf Hardenberg in der Provinz Hannover, K. K. Major a. D.

Ciurletti von Belfonte.

(Im Mannesstamme erloschen.)

[Katholisch. — Oesterreich (Salzburg und Tirol). — Fürstbischöfl. tridentinischer Adel dann Reichsadel d. d. Augsburg 8. Juni 1551, bestät. mit dem Prädikat „von Belfonte (Schönbrunn)" d. d. Wien 22. Februar 1721, Reichsgrf. und bayr. Grf. 3. August 1790 (vom Kurfürsten Carl Theodor von Pfalzbayern, als Reichsvikar), oesterreichische Bestätigung 14. März 1827 (Diplom d. d. Wien 11. Januar 1834). — S. Handbuch, S. 130.]

† Josef Maria Stefan Graf Ciurletti von Belfonte (Schönbrunn), Herr zu Lerchen (geb. 2. September 1824, † 1. Februar 1892 zu Wien [des 18. April 1879 † Grafen Anton Michael Sohn], Ehrenritter des souver. Malteserordens, Geheimer Kämmerer Sr. Heiligkeit des Papstes und Domherr bei St. Stefan zu Wien).

Großvatersbruder.

† Simon Fortunat (geb. 23. Juli 1763, † 1. Mai 1838, verm. mit Theresia von Trentini [geb. 12. Januar 1787, † 25. März 1857]).

Digitized by

Tochter: Mathilde, geb. 19. Juli 1820, verm. 17. August 1861 mit Josef von Bergmann.

Clairon d'Haussonville.

[Lutherisch und katholisch. — Preußen (Provinz Schlesien). — Böhm. Inkolat (unter dem Grafentitel) 7. April 1740. — S. Jahrgang 1861, S. 337; über die ältere Genealogie vgl. Jahrgang 1858, S. 321.]

Arthur Graf Clairon d'Haussonville, geb. 4. August 1834 (des 28. November 1857 † Grafen Bernhard, Kön. preuß. Generalmajors a. D., Sohn), Kön. preuß. Forstmeister in Grunewald bei Potsdam und Leutnant a. D., verm. 25. September 1868 zu Potsdam mit

Therese, geb. 25. März 1846, des † Rittergutsbesitzers Adloff Tochter. [Forsthaus Grunewald.]

Kinder: 1. Max Hermann Bernhard Arthur, geb. 14. Oktober 1869 zu Forsthaus Colpin.

2. Johanna Ida Therese Elsbeth, geb. 8. Mai 1872 zu Forsthaus Cunersdorf.

3. Johanna Dorothee Luise Eva, geb. 19. November 1878 zu Forsthaus Cunersdorf.

Bruder.

Maximilian, geb. 12. Dezember 1836, Rechtsritter des Johanniterordens, Kön. preuß. Hauptmann a. D. und Regierungspräsident zu Köslin, verm. 2. Juni 1864 zu Turawa mit Ella (Thusnelda) von Garnier [s. den Artikel „Garnier-Turawa"] (geb. 30. Dezember 1843, † 19. Februar 1891 zu München).

Kinder: 1. Arthur Constantin Bernhard Max, geb. 3. Februar 1866 zu Lublinitz, Kön. preuß. Regierungsreferendar, Leutnant der Reserve des Husarenregiments Nr. 5.

2. Constantin Carl Hans Siegfried, geb. 12. Dezember 1870 zu Kielbaschin, Kön. preuß. Leutnant im Dragonerregiment von Bredow (1. schles.) Nr. 4.

3. Elisabeth Bernarda Fanny Eva Ella, geb. 4. Juni 1878 zu Kielbaschin.

Vatersbruder.

† Carl (geb. 7. Februar 1798; katholisch; † 6. Juni 1878, Kön. preuß. Major a. D.), verm. 14. Oktober 1833 zu Neiße mit

Wilhelmine, geb. 18. März 1815, des † Carl Soffner auf Ober-Kupferhammer bei Neiße, Kön. preuß. Fürstentums-Gerichtsdirektors und Kreisjustizrats, und der † Antonie geb. von Richter Tochter. [Dresden.]

Kinder (katholisch): 1. † Carl Bernhard Ferdinand Wilhelm (geb. 1. Oktober 1834, gefallen bei Chevilly vor Paris 30. September 1870), Kön. preuß. Hauptmann und Kompaniechef im 1. schlesischen Grenadierregiment Nr. 10, verm. 10. Oktober 1859 mit

Anna (lutherisch), des † Landesältesten Grosser auf Ober-Tworsemirke bei Freyhan in Schlesien Tochter. [Berlin.]

Kinder (lutherisch): 1) Carl, geb. 29. Juli 1868 zu Breslau, Kön.

Digitized by Google

preuß. Leutnant im Grenadierregiment König Friedrich Wilhelm II. (1. schles.) Nr. 10.
2) Helene, geb. 21. Juni 1870 zu Breslau.
2. Emma Luise Antonie Adolfine Wilhelmine, geb. 2. April 1836 zu Neiße, Ehrendame des Gräflich Campaniniſchen Fräuleinſtifts zu Warſchau in Schleſien. [Dresden.]
3. Oscar, geb. 30. Dezember 1837 zu Neiße, Kön. preuß. Regierungsreferendar a. D. [Misdroy.]
4. Guſtav Ferdinand Eduard Wilhelm, geb. 25. Mai 1840 zu Neiße, Kön. preuß. Oberſtleutnant z. Disp., verm. 23. September 1874 zu Brieg mit
Hedwig, geb. 9. Oktober 1852 zu Glatz, des Max von Kehler, Kön. preuß. Oberſtleutnants z. Disp., und der Laura geb. von Aulock Tochter. [Breslau.]

Clam

(a. d. H. der Perger von Clam).

[Katholiſch. — Oeſterreich (Oberoeſterreich und Böhmen). — Verleihung des Prädikats „Edle Herren von Clam" d. d. Regensburg 11. Auguſt 1636, Reichsfrhr. mit dem Prädikaten „Herren von Hechenberg und Sarentall" 22. November 1655, oberoeſterr. Herrenſtand 25. April 1656, erbländ.-oeſterr. Grf. 7. Novbr. 1759. — S. Handbuch, S. 132.]

I. Clam-Martinic.

[Erbländ.-oeſterr. Namen- und Wappenvereinigung mit Martinitz d. d. Wien 2. November 1792, böhm. Inkolat 16. Februar 1793.]

† Richard Maria Carl Joſef Gregor Graf und Herr von und zu Clam-Martinic, Freiherr von Hohenberg, Regierer des Hauſes Smečna (geb. 12. März 1832, † 15. November 1891 zu Smečna), Herr der Herrſchaften Clam, Arbing und Außernſtein in Oberoeſterreich, der Herrſchaften Smečna und Schlan, ſowie der landtäfligen Güter Ertiſovic und Lasko in Böhmen, Ritter des Ordens vom Goldenen Vließ, K. u. K. Kämmerer, GRat, Mitglied des Herrenhauſes des Reichsrats auf Lebenszeit und Oberſt a. D., verm. 8. Juli 1860 zu Laxenburg bei Wien mit
Luiſa Gräfin von Bombelles, geb. 29. Juli 1836, Herrin des landtäfligen Gutes Kamena in Böhmen, StkrD. und K. u. K. PD. [Smečna und Ertiſovic.]
Kinder: 1. Margarethe, geb. 22. Dezember 1861, Stiftsdame des K. K. adeligen Damenſtifts auf dem Hradſchin zu Prag.
2. Heinrich Carl Maria, geb. 1. Januar 1863, K. u. K. Kämmerer und Oberleutnant der Reſerve des Ulanenregiments Nr. 1.
3. Gottfried Marcus, geb. 30. Juli 1864, K. u. K. Kämmerer und Leutnant im Ulanenregiment Nr. 1.
4. Marie Selina, geb. 5. Juni 1871.

Schwestern.

1. Caroline Marie Johanne Nepomucene Josepha Paulina Pia, geb. 11. Juli 1822, StkrD. und K. u. K. PD., verm. 14. Oktober 1847 mit Leo Grafen von Thun und Hohenstein († 17. Dezember 1888), K. K. GRat, Minister ꝛc.
2. Maria Christiane Eleonore Aloysia, geb. 24. Juli 1827, verm. 30. Juni 1849 mit Hugo Grafen von Nostitz-Rieneck auf Hrzebecznik († 24. Januar 1884).

II. Clam-Gallas.

[Erbländ.-oesterr. Namen- und Wappenvereinigung mit denen der Grafen „Gallas zum Schloß Campo und Freyenthurn" d. d. Wien 29. August 1768.]

Franz Graf Clam-Gallas zum Schloß Campo und Freienthurn, geb. 26. Juli 1854, Herr der Herrschaften Friedland, Reichenberg und Grafenstein in Böhmen, K. u. K. Kämmerer und Oberleutnant der Reserve im Kaiser Franz Dragonerregiment Nr. 1, verm. 20. April 1882 zu Wien mit

Marie Gräfin Hoyos, geb. 12. August 1858, StkrD. und K. u. K. PD.

Töchter: 1. Christiane, geb. 5. September 1886 zu Grafenstein.
2. Eleonore, geb. 4. November 1887 zu Friedland.
3. Eduardine, geb. 25. Januar 1889 zu Wien.
4. Gabriele, geb. 29. Oktober 1890 zu Wien.

Schwestern.

1. Eduardine, geb. 3. November 1851, StkrD. und K. u. K. PD., Ehrendame des souver. Malteserordens, verm. 17. Juni 1871 zu Wien mit Carl Fürsten von Khevenhüller-Metsch. [Schloß Kammerburg in Böhmen.]
2. Clotilde Wilhelmine Marie, geb. 5. September 1859 zu Reichenberg, StkrD. und K. u. K. PD., verm. 10. Januar 1880 zu Wien mit Coloman Grafen Festetics von Tolna, K. u. K. Kämmerer.

Mutter.

Clotilde geb. Gräfin von Dietrichstein, geb. 26. Juni 1828, Erbherrin der Fürstl. Dietrichsteinschen Herrschaften Saar und Neu-Wessely in Mähren, sowie Polna und Wognowmiestez in Böhmen, Herrin des landtäfligen Gutes Frauenthal und Thermeshöfen (0,68 QM.) bei Deutschbrod im Kreise Czaslau in Böhmen, StkrD. und K. u. K. PD., Ehrendame des souver. Malteserordens, auch oberste Schutzfrau des Frauenvereins in Joachimsthal (s. Goth. Hofkalender, II. Abteilung), verm. 28. April 1850 mit dem Grafen Eduard (geb. 14. März 1805 zu Prag, † 17. März 1891 zu Wien), Herrn der Herrschaft Friedland ꝛc., Ritter des Ordens vom Goldenen Vließe, K. u. K. Kämmerer und GRat, Mitglied des Herrenhauses des Reichsrats auf Lebenszeit und General der Kavallerie a. D., auch Inhaber des 16. Husarenregiments. [Wien.]

Digitized by Google

Clary und Aldringen.

(Im Mannesstamme erloschener Gräflicher Zweig.)

[Katholisch. — Oesterreich (Böhmen). — Reichsfhr. d. d. Wien 23. März 1641, bestätigt 26. Juni 1664. böhm. Grf. mit der Namen- und Wappenvereinigung „Clary und Aldringen" 23. Januar 1666. Reichsgrf. d. d. Pardubitz 16. Juni 1680. — S. Goth. Hofkalender, III. Abteilung, und Handbuch, S. 133.]

† Carl Franz Graf von Clary und Aldringen (geb. 19. Januar 1774, † 29. Juli 1840, Herr der Herrschaft Weinwarth, K. K. Kämmerer, Oberstsilberkämmerer und Oberstleutnant a. D., verm. I) mit Johanne Freiin Wetzlar von Plankenstern [† 6. November 1818]; II) 26. Oktober 1819 mit Marianne Gräfin von Dietrichstein-Hollenburg [geb. 21. August 1793, † 16. Februar 1835]).

Tochter 1r Ehe: Marie, geb. 1800, verm. 31. Mai 1819 mit Carl Frhrn von Ehrenfels († 12. April 1852), Herrn der Herrschaften St. Bernhard und Brunn am Walde in Oesterreich.

Colloredo.

[Katholisch. — Oesterreich und Italien. — S. Jahrgang 1862, S. 168; vgl. auch das Handbuch, S. 184, ferner Artikel „Mels-Colloredo" im vorliegenden Taschenbuch.]

I. Bernhardische Linie.

1. Ast, zu Colloredo.

[Oesterr. Bestätigung des Grafenstandes d. d. Mailand 19. Februar (Diplom d. d. Wien 6. Juni) 1857 für Peter von Colloredo aus Udine).]

Peter Graf von Colloredo, geb. 7. Februar 1826 (des 6. Oktober 1791 geb. und 1861 † Grafen Philipp Anton Sohn), verm. I) 15. November 1852 mit Justine Gräfin Pappafava Antonini dei Careſi (geb. 3. September 1830, † 9. Dezember 1864); II) 23. September 1866 zu Padua mit

Laura, geb. 5. Juli 1843, des Peter Grafen Suman und der Marina geb. Edlen Caffo Tochter. [Schloß Colloredo, Provinz Udine.]

Kinder: a) 1r Ehe: 1. Claudia, geb. 5. Januar 1854, verm. 2. Dezember 1876 mit Ludwig Constantin Marchese Manzoni.

2. Camillus Albertus Antonius, geb. 28. Februar 1857, verm. 23. August 1887 mit

Karoline von Finetti Danti.

3. Arpalice, geb. 19. Oktober 1858, verm. 27. Mai 1884 mit Hieronymus Marchese Carlotti.

4. Marie, geb. 17. September 1864.

— b) 2r Ehe: 5. Hermes, geb. 8. Juli 1867, Kön. italien. Leutnant im 3. Kavallerieregiment Savoyen.

6. Alexander Peter Maria, geb. 5. August 1868 zu Padua.

Digitized by

7. Mario, geb. 17. August 1869 zu Colloredo, Kön. italien. Leutnant im 90. Inf.-Reg.
8. Faustina Marina Marie, geb. 7. September 1870 zu Colloredo.
9. Fides, geb. 8. Juni 1872 zu Padua.
10. Philipp Anton Maria, geb. 22. Juni 1873 zu Padua.
11. Antoinette Josefine Maria, geb. 12. Oktober 1876.

2. Ast, zu Muscletto und Udine.

Johann Graf von Colloredo, geb. 1838, verm. mit
Lucia Masini.
Kinder: 1. Josef. 2. Maria. 3. Dorothea.

Geschwister.

1. Anton, geb. 1840, verm. im November 1871 mit
Marie Bearzi.
Kinder: 1) Cäsar, geb. im August 1873.
2) Josefine.
2. Laura, geb. 1844, verm. 27. September 1865 mit Adolf Grafen Porta († 10. August 1881).
3. Hugo, geb. 1849.

Mutter.

Dorothea geb. Gräfin Coscio, verm. 1836 mit dem Grafen Josef (geb. 1808, † 9. August 1882).

II. Weikhardische Linie.

1. Ast: Colloredo-Mannsfeld.

[Böhm. Grf. 14. Januar 1711, Reichsgrf. mit Wappenbesserung d. d. Wien 11. Dezember 1724.]

(S. Goth. Hofkalender, II. Abteilung.)

2. Ast: in Friaul.

[„Marchese di Santa Sofia e Recanati“ (in der Primogenitur) d. d. Toscana 30. September 1615, oesterr. Bestätigung 21. Juni (Diplom d. d. Wien 25. Juni) 1880. — Näheres über die Abstammung s. Jahrgang 1868 S. 173.]

Paulus Graf von Colloredo, Marchese di Santa Sofia e Recanati, geb. 12. Juni 1850, verm. 7. Juli 1881 mit
Constanze Gräfin Roberti di Castelvero, geb. 28. Dezbr. 1857 zu Turin.

Geschwister.

1. Julia, geb. 23. November 1841, verm. 10. August 1864 mit Anton Grafen Ceraſi di Monterado aus Rom.
2. Victoria, geb. 5. Januar 1843, verm. 10. August 1864 mit Hieronymus Grafen Codroipo († 17. März 1865).
3. Heinrich, geb. 16. Juni 1853, verm. 25. November 1877 zu Passeriano bei Udine mit
Vittoria Gräfin Manin di Passeriano (Urenkelin des letzten Dogen von Venedig).
Söhne: 1) Rudolf, geb. 14. April 1879.
2) Emanuel, geb. 1883.

Digitized by Google

Mutter.

Livia geb. Prinzessin Altieri, geb. 24. Juni 1820 zu Rom, verm. 24. November 1839 mit dem Grafen Hieronymus Anton (geb. 8. Juni 1809, † 20. September 1882).

Vatersbruder.

Weikhard, geb. 7. März 1815, verm. 16. Dezember 1856 mit Therese Gräfin Antonini, geb. 16. November 1830.

Kinder: 1. Victor, geb. 21. Februar 1859, verm. 17. Mai 1884 mit Marie Gräfin Zucco, geb. 14. März 1867.

Sohn: Weikhard, geb. 11. April 1885.

2. Clotilde Elise, geb. 16. Dezember 1862, verm. 15. April 1882 mit Ludwig Edlem Michieli Zignoni.

3. Anton Ferdinand, geb. 28. November 1876.

Großvatersbruder.

† Ferdinand (geb. 8. März 1792, † 17. Januar 1874, verm. 20. Januar 1828 mit Cäcilie Gräfin Ottelio [geb. 30. Dezember 1801, † 25. Januar 1871]).

Kinder: 1. Leander, geb. 2. Februar 1829, verm. 12. Februar 1863 mit

Virginie Trezza, geb. 31. August 1842.

Kinder: 1) Ida, geb. 18. Dezember 1863, verm. 7. Januar 1886 mit Ernest Gardini, Kön. italien. Hauptmann der Artillerie.

2) Josef Ferdinand, geb. 24. März 1868.

3) Alfons Bernhard, geb. 31. März 1872.

4) Maria Anna, geb. 12. Juni 1874.

2. Ludwig, geb. 1. Februar 1832.

3. Philipp, geb. 26. März 1834, verm. 23. September 1874 mit Helene Gräfin Ottelio, geb. 7. April 1846.

Kinder: 1) Cäcilie, geb. 2. August 1875.

2) Cäcilie Antonie, geb. 23. März 1878.

3) Katharina, geb. 1880.

4) Ubert, geb. 1882.

4. Albert, geb. 18. März 1836, Priester.

5. Philomena, geb. 7. Januar 1838, verm. 3. Juni 1861 mit Fabius Grafen Beretta.

6. Benevenuta, geb. 24. Mai 1841, verm. 30. November 1876 mit Scipion Cigognani aus Rom.

Consolati von und zu Heiligenbrunn und Bauhof.

[Katholisch. — Oesterreich (Tirol). — Reichsadel d. d. Prag 4. Oktober 1603, fürstbischöfl. trident. Adel 10. Dezbr. 1745, Reichsgrf. und bayr. Grf. mit den Prädikaten „von und zu Heiligenbrunn und Bauhof" 3. August 1790 (vom Kurfürsten Carl Theodor von Pfalzbayern, als Reichsvikar), fürstbischöfl. trident. Grf 10. September 1790, oesterr. Grf. 31. Juli 1837 (Diplom d. d Wien 19. Februar 1838). — S. Jahrgang 1873, S. 173, und Handbuch, S. 136.]

Philipp Vincenz Maria Graf Consolati von und zu Heiligenbrunn und Bauhof, geb. 22 April 1857, Patrizier der Stadt Trient, K. u. K

Kämmerer und n. a. Oberleutnant der tiroler Landesschützen, verm. 21. Juni 1886 zu Nogaredo bei Trient mit
Luisa Gräfin zu Lodron-Laterano, geb. 23. März 1866.
Töchter: 1. Maria Annunziata Bianca Caroline Antonie, geb. 13. Dezember 1887 zu Trient.
2. Bianca Maria Carolina, geb. 16. Januar 1890 zu Trient.

Geschwister.

1. Maria Anna, geb. 13. Juni 1858, verm. 3. Oktober 1888 zu Castel-Seregnano bei Trient mit Sigismund Grafen von Thun und Hohenstein, K. u. K. Kämmerer.
2. Guidobald Maria, geb. 19. Februar 1870, K. u. K. Edelknabe und Hörer der Rechte.

Mutter.

Bianca Maria geb. Gräfin von Thun und Hohenstein, geb. 19. Februar 1835, verm. 30. Juni 1856 mit dem Grafen Ferdinand Philipp (geb. 7. Januar 1833, † 3. Mai 1875), Dr. jur., Bürgermeister der Stadt Trient, Mitglied des Herrenhauses des Reichsrats auf Lebenszeit. [Trient]

Vatersbruder.

Peter Maria, geb. 29. Juni 1845, Herr auf Castel-Seregnano, Patrizier der Stadt Trient, K. u. K. Kämmerer und Kammervorsteher J. K. u. K. Hoheit der Frau Erzherzogin Maria Antonia, Großherzogin von Toscana, verm. 2. Juni 1880 zu Bozen mit
Marie, geb. 15. Juli 1854. StkrD., des † Georg Ritters von Toggenburg-Sargans, K. K. GRats und Handelsministers, Mitglieds des Herrenhauses des Reichsrats auf Lebenszeit und der † Adelheid geb. Gräfin von Sarnthein Tochter.
Kinder: 1. Maria Immaculata Concetta, geb. 1. Juli 1881 zu Trient.
2. Antonio Vincenz Georg Otto Maria, geb. 4. August 1882 zu Castel-Seregnano.
3. Josef Vincenzo Maria Georg Friedrich Sigismund, geb. 5. Mai 1890 zu Riva.

Coreth zu Coredo und Starkenberg.

[Katholisch. — Oesterreich (Tirol und Steiermark) und Nordamerika (Texas). — Erbländ.-oesterr. Grf. d. d. Wien 26. April 1772 (von der Kaiserin Maria Theresia für die Brüder Franz Anton und Johann Baptist). — S. Handbuch, S. 138; vgl. auch den Artikel „Coreth" im Taschenbuch der Freiherrlichen Häuser.]

† Ernest Ignaz Franz Seraph Camill Graf von Coreth zu Coredo, Frei- und Edler Herr zu Starkenberg (geb. 2. Dezember 1803, † [des 2. Dezember 1805 † Grafen Franz Josef, K. K. Kämmerers, Rittmeisters und Garde der Ersten Arcierenleibgarde, Sohn]), Gutsbesitzer in Texas in Nordamerika (seit 1846), verm. 7. März 1834 mit
Agnes Erler.
Kinder: 1. Agnes Antonie, geb. 18. September 1835, verm. 20. September 1852 mit J. Otfried Frhrn von Meusebach, Gutsbesitzer zu Commanchespring bei Neubrannfeld, Senator der Gesetzgebenden Versammlung von Texas. [Texas.]

Digitized by Google

2. Rudolf, geb. 7. Mai 1838, Gutsbesitzer in Texas.
3. Franz, geb. 1846. 4. Marie Antonie, geb. 1848.
5. Anna, geb. 1852. 6. Josef, geb. 1854.
7. Ottilie, geb. 1858.

Vatersbrüder.

1. † Johann Baptist Franz (geb. 5. Juli 1773, † 1853, Gutsbesitzer zu Salurn, verm. 18. April 1809 mit Caroline Gräfin Arz von Arzio-Vasegg [† 14. Dezember 1850]).
   Kinder: 1) † Josef August (geb. 18. Juni 1810, † 16. März 1892 zu Trient), Gutsbesitzer zu Coredo und zu Salurn in Tirol, verm. im Oktober 1857 mit
   Emilie Gräfin Alberti von Poja, geb. 20. August 1827. [Salurn in Südtirol.]
   Sohn: Albert, geb. 23. Juli 1858 zu Salurn, K. u. K. Leutnant der Reserve des tiroler Jägerregiments Kaiser Franz Joseph.
   2) Pauline, geb. 13. Oktober 1821, verm. 22. Februar 1841 mit Marquard Grafen von Sarntbein († 1. September 1872), Lehensinhaber der Senioratsherrschaft Reinegg ꝛc.
2. † Kaspar (geb. 4. April 1779, † 5. Januar 1832, Herr auf Graschnitz in Steiermark, K. K. Kämmerer und Oberleutnant, verm. mit seines 1805 † Bruders Franz Witwe: Antonie geb. Freiin von Dillon of Skreen und Prondstone [† 21. April 1835], StkrD.).
   Kinder: 1) † Rudolf (geb. 30. Juli 1807, † 25. Mai 1860), K. K. Kämmerer, verm. I) 20. Mai 1832 mit Katharina Freiin von Röthlein († 9. März 1833); II) 16. Februar 1836 mit
   Caroline Gräfin von Wagensperg, geb. 13. Oktober 1810, StkrD.
   Kinder: a) 1r Ehe: (1) Josepha Elisabeth, geb. 27. Februar 1833, verm. 1854 mit Albin Grafen Margheri di Commandona, Mitbesitzer der Güter Altenburg und Wördl in Krain.
   — b) 2r Ehe: (2) Carl Theodor, geb. 1. Januar 1837, K. u. K. Kämmerer, Generalmajor und Garde-Kapitän-Leutnant der Trabanten-Leibgarde, verm. 7. Februar 1874 zu Salzburg mit
   Anna, geb. 16. Oktober 1849, des Theophil von Pankratieff, Kaiserl. russ. Wirkl. Staatsrats und Gouverneurs von Cherson, und der Ernestine geb. Fonton de l'Etang la Ville Tochter.
   Kinder: a) Marie Therese Anna Caroline Josefine, geb. 10. November 1874 zu Wien.
   b) Ferdinand Theophil Carl Rudolf Maria Josef, geb. 23. März 1878 zu Wien, Zögling der K. K. Theresianischen Akademie.
   c) Emmerich Nikolaus Hubert Rudolf Josef Maria, geb. 3. November 1881 zu Wien.
   d) Ottilie Anna Maria Josefine, geb. 6. Februar 1884 zu Wien.
   e) Max Ernst Josef Maria, geb. 8. April 1887 zu Wien.
   (3) Ernst, geb. 30. Juli 1838, K. u. K. Kämmerer und Rittmeister a. D., verm. 19. April 1870 zu Graz mit
   Gabriele Freiin von Schmidburg, geb. 25. Januar 1844.
   Kinder: a) Hubert Rudolf Carl Josef, geb. 2. Juli 1871 zu Rainhof in Steiermark.

Digitized by

b) Ernst Rudolf Gottfried Carl, geb. 9. August 1872 zu Rainhof.
c) Maria Amalie Hedwig, geb. 19. Februar 1874 zu Salzburg.
d) Margaretha Maria Eveline, geb. 16. Juli 1877 zu Pichlhof.
e) Elsa Hemma Juliana Maria, geb. 14. Dezember 1879 zu Pichlhof.
f) Irene Antonia Maria, geb. 21. Septbr. 1881 zu Pichlhof.

(4) † Moritz (geb. 26. Juli 1840, † 8. Oktober 1879), Herr auf Welsberg in Steiermark, K. u. K. Kämmerer und Rittmeister a. D., verm. 31. Juli 1867 mit
Emma Gräfin zu Stolberg-Stolberg, geb. 11. November 1849, StkrD. und Ehrendame des souver. Malteserordens (s. Goth. Hofkalender, II. Abteil.); wiederverm. 18. August 1885 zu Salzburg mit Leopold Grafen Gondrecourt († 22. Mai 1888 zu Salzburg), K. u. K. Kämmerer und Feldmarschall-Leutnant a. D. [Salzburg.]
Söhne: a) Rudolf Cajus Andreas Moritz, geb. 4. Mai 1868, K. u. K. Leutnant im Ulanenregiment Alexander II., Kaiser von Rußland Nr. 11.
b) Botho Theobald Rudolf, geb. 20. Oktober 1871.

(5) Antonia Josepha, geb. 8. Oktober 1841, Stiftsdame des K. K. freiweltadeligen Damenstifts zu den „heiligen Engeln" in Prag.

2) Marianne, geb. 9. November 1808, verm. 10. November 1845 mit Ignaz Schwarz Edlem von Sonnenwald († 30. Januar 1869), K. K. Major a. D.

3) Ottilie, geb. 18. Mai 1811, K. K. Stiftsdame zu Hall in Tirol.

Coronini-Cronberg.

[Katholisch. — Oesterreich (Görz und Krain). — Adel und Wappenbestätigung 19. April 1548 (für Johann Cyprian von Cronberg), Reichsritter d. d. Prag 19. März 1588, Wappenbesserung d. d. Wien 24. März 1634, Frhr. d. d. Wien 18. Februar 1656, Reichsgrf. d. d. Wien 23. Oktober 1687. — S. Handbuch, S. 139.]

I. Linie, zu Cronberg.

[Besitz: die ehemals gräfl. Dietrichsteinschen Fideikommißgüter Hollenburg, Finkenstein und Landskron in Kärnten.]

Alfred Coronini Graf und Herr von Cronberg, Prebacina, Gradiscutta, St. Rochus, Schönpaß, Vittuglia, Ossegliano, Ossecho, St. Michael, Ternova, Locqua und Vogherska, Freiherr von Dornberg, geb. 1847 (des 18. März 1885 † Grafen Christof Ernst, Oberst-Erblandmundschenken ꝛc., K. K. Kämmerers, Sohn), Mitbesitzer obengen. Fideikommißgüter, Oberst-Erblandmundschenk in Krain und der Windischen Mark, verm. 3. Januar 1870 zu Görz mit

Digitized by Google

Caroline, geb. 1851, des Heinrich Frhrn Ritter von Zahony und der Angiolina geb. Freiin von Sartorio Tochter. [Görz.]

Kinder: 1. **Carl** Maria Ernſt, geb. 1870.

2. Maria Carmen, geb. 27. Dezember 1885.

Bruder.

† Arthur (geb. 1840, † 19. Dezember 1887 zu Görz), Oberſt-Erblandmundſchenk in Krain und der Windiſchen Mark, K. K. Leutnant a. D., verm. 23. Februar 1880 zu Cronberg mit

Anna verwitweter Gräfin Danneſkjold-Samſöe, geb. Freiin von Bees und Chroſtin, geb. 2. Juli 1849; wiederverm. [Görz.]

Vatersgeſchwiſter.

1. Maria Thereſe **Mathilde**, geb. 22. Auguſt 1816.
2. Hieronymus Nicolaus **Carl**, geb. 29. April 1818, Mitbeſitzer obengen. Fideikommißgüter, Dr. med., K. u. K. Kämmerer, Wirkl. GRat und vormal. Landespräſident des Herzogtums Salzburg, Ehrenbürger der Städte Trient und Gaſtein. [Görz.]

II. Linie, zu Tolmein.

Pompejus Coronini Graf von Cronberg, Freiherr von und zu Prebacina und Gradiscutta, Erbhauptmann zu Tolmein, geb. 9. April 1841 (des 26. Februar 1869 † Grafen Anton, K. K. Kämmerers, Sohn), verm. 9. April 1888 mit

Roſalie Gräfin von Schönfeld, geb. 23. März 1859. [Szent-Ivan.]

Schweſtern.

1. **Natalie**, geb. 28. Februar 1839, verm. 17. Oktober 1871 mit Heinrich Grafen Belrupt-Tiſſac, Mitbeſitzer der Lehensgüter Wſchechowitz und Promodowitz in Mähren.
2. **Marie** Caroline, geb. 4. Oktober 1847, Stiftsdame des K. K. adelig-weltlichen Damenſtifts „Maria-Schul" zu Brünn.

III. Linie, zu St. Peter.

[S. Jahrgang 1875, S. 175.]

Franz Carl Alexius Coronini Graf von Cronberg, Freiherr von Oelberg, Herr von und zu Prebacina und Gradiscutta, geb. 18. November 1833 zu Görz (des 26. Juli 1880 † Grafen Johann, Ritters des Ordens vom Goldenen Vließe, K. K. Kämmerers, GRats und Feldzeugmeiſters a. D., Sohn), K. u. K. Kämmerer, GRat und Oberſt a. D., Landeshauptmann in der gefürſteten Grafſchaft Görz und Gradisca, Präſident der K. K. Ackerbaugeſellſchaft und der Karſtaufforſtungs-Kommiſſion in Görz, des K. K. Handelsmuſeums in Wien, auch Konſervator der K. K. Zentralkommiſſion zur Erforſchung und Erhaltung der Kunſt- und hiſtoriſchen Denkmale, verm. 21. Juli 1856 zu Penzing bei Wien mit

Selma Gräfin Chriſtalnigg von und zu Gilitzſtein, geb. 1. September 1832, StkrD. und K. u. K. PD. [St. Peter bei Görz.]

Kinder: 1. **Rudolf** Maria Johannes Alexius, geb. 24. Juni 1860 zu Hietzing bei Wien, K. u. K. Kämmerer, Legationsſekretär bei der oeſte

ungar. Gesandtschaft in Kopenhagen und Leutnant im Landwehr-Dragonerregiment Nr. 1.
2. Selma Maria Johanna Sophia, geb. 1. August 1863 zu Ofen.
3. Albrecht Maria Franz Johannes, geb. 10. August 1864 zu Ofen, K. K. Gerichtsadjunkt beim Handels- und Seegericht in Triest mit Dienstesverwendung beim Kreisgericht in Görz und Leutnant der Reserve des Dragonerregiments Graf Montecuccoli Nr. 8.

Großvatersbruder.

† Clemens (geb. 6. November 1773 zu Görz, † 18. Dezember 1841, Hzgl. moden. Kämmerer und Oberst, verm. 1. März 1830 mit Clementine Freiin Degrazia von Podgosdam [geb. 23. Dezember 1792 zu Görz, † 26. Februar 1846]).

Kinder: 1. † Franz Clemens (geb. 31. Juli 1831 zu Wien, † 1886 zu Görz), K. K. Kämmerer und Major a. D., verm. 7. September 1875 zu Vöslau bei Baden nächst Wien mit
Luise Freiin von Pereira-Arnstein, geb. 5. Mai 1848.
2. Marie Therese, geb. 3. Juni 1833 zu Görz, StkrD., verm. 9. Januar 1854 mit Franz Frhrn von Rechbach auf Mederndorf, K. u. K. Kämmerer, Hofrat a. D. [Görz.]

Coudenhove.

[Katholisch. — Bayern, Oesterreich und Ungarn. — Reichsgrf. d. d. Frankfurt a. M. 13. Oktober 1790, immatrikuliert in Bayern 22. März 1816. — S. Handbuch, S. 141.]

Gérolf Edmund Graf von Coudenhove, geb. 9. September 1852 (des 25. April 1880 † Grafen Theophil, K. K. Kämmerers und Oberst a. D., Sohn), Herr auf Seehof, Elfershausen und Leutzendorf in Bayern, K. u. K. Kämmerer, verm. 21. April 1884 zu Wien mit
Gisela Gräfin von Stadion-Warthausen und Thannhausen, geb. 25. Juli 1860, Herrin der Herrschaft Dukovan in Mähren und Mitbesitzerin der Herrschaft Lysiec in Galizien, StkrD. (s. Goth. Hofkalender, II. Abteilung). [Dukovan.]

Tochter: Marie-Christine, geb. 22. Februar 1886 zu Seehof.

Geschwister.

1. Sofie, geb. 22. November 1844, StkrD., verm. 12. Januar 1867 zu Wien mit Sigmund Grafen Braida von Ronsecco und Conigliano, K. u. K. Kämmerer.
2. Marie, geb. 5. August 1846, Stiftsdame des Hzgl. savoyischen Damenstifts zu Wien.
3. Mathilde, geb. 3. November 1850, Klosterfrau im Orden der Heimsuchung Mariä zu Wien.
4. Carl, geb. 8. Februar 1855, K. u. K. Kämmerer, Statthaltereirat zu Prag, verm. 14. Oktober 1886 mit
Maria Gräfin von Trauttmansdorff, geb. 28. Januar 1862, StkrD. (s. Goth. Hofkalender, II. Abteilung).

Digitized by Google

5. Max Julius Géza Maria, geb. 17. Dezember 1865, K. u. K. Kämmerer und Leiter der Bezirkshauptmannſchaft Mähriſch-Weißkirchen, Leutnant der Reſerve des Dragonerregiments Graf Paar Nr. 2, verm. 21. September 1889 zu Wien mit
Maria Gräfin Taaffe, geb. 21. September 1866.
Sohn: **Eduard Franz Joſef Max Maria, geb. 2. Dezember 1890 zu Wiener-Neuſtadt.**

Vatersſchweſter.

† **Marie Leopoldine (geb. 19. November 1818, † 26. Mai 1892 zu Angers, Generaloberin des Ordens „zum guten Hirten“ in Angers).**

Großvatersbruder.

† Franz Ludwig (geb. 24. Januar 1783, † 4. Dezember 1851, K. K. Kämmerer, GRat, Feldmarſchall-Leutnant und Oberhofmeiſter Sr. K. u. K. Hoh. des EH. Ludwig, verm. 12. Auguſt 1807 mit Jacobine Auguſte Freiin von Löwenſtern auf Löwenhof [geb. 4. Februar 1785, † 24. November 1860], StkrD. und K. u. K. PD.).

Kinder: 1. † Paul Eduard (geb. 7. Auguſt 1808, † 28. März 1864, Herr des landtäfligen Gutes Murſtetten in Steiermark, Ehrenritter des ſouver. Malteſerordens, K. K. Kämmerer und Hofrat, verm. 18. Juni 1853 zu Tiſchnowitz in Mähren mit Alexandrine Freiin von Vittinghoff genannt Schell zu Schellenberg [geb. 1819, † 14. Februar 1890 zu Abbazia], StkrD. und Ehrendame des Kön. bayr. Thereſienordens).
  Kinder: 1) Georg Auguſt, geb. 17. Oktober 1854.
  2) Ludovica Maria, geb. 1. März 1859.
  3) Maria Kunigunde, geb. 24. Juli 1860, Stiftsdame des Hzgl. ſavoyiſchen Damenſtifts zu Wien.
  4) Carl Paul Joſef Poſthumus, geb. 22. Juli 1864, K. u. K. Kämmerer und Leutnant im Feldjägerbataillon Nr. 27.

2. † Edmund Franz (geb. 10. Oktober 1811, † 13. Dezember 1886), K. K. Kämmerer und Oberſtleutnant a. D., verm. 31. Juli 1849 mit
Eliſabeth Gräfin von Küenburg, geb. 1813.

3. † Carl Maria (geb. 3. Dezember 1814, † 28. Auguſt 1868), K. K. Kämmerer, Wirkl. GRat, Feldmarſchall-Leutnant in Dispon. und Inhaber des Dragonerregiments Fürſt zu Windiſch-Graetz Nr. 14, verm. 3. Auguſt 1851 mit
Leopoldine verwitw. Gräfin Szécſen von Temerin, geb. Freiin von Honrichs zu Wolfswarffen, geb. 5. Januar 1826, StkrD. und K. u. K. PD.
  Kinder: 1) Joſa Leopoldine Marie, geb. 6. Juli 1853, verm. 7. Mai 1873 zu Wien mit Joſef Grafen Hahn, Majoratsherrn auf Neuhaus in Holſtein, Ehrenritter des ſouver. Malteſerordens, Kön. preuß. Kammerherrn.
  2) Auguſte Joſefine Leopoldine Marie, geb. 12. Februar 1855, verm. 12. Februar 1872 zu Wien mit Theodor Grafen Des Fours-Walderode, Fideikommißherrn auf Groß-Rohoſetz und Morchenſtern, Ehrenritter des ſouver. Malteſerordens, K. u. K. Kämmerer.
  3) Franz Joſef Maria, geb. 20. September 1856, K. u. K. Kämmer

Digitized by Google

[illegible] im Linienregiment Nr. [illegible], verm. 15. Januar 1889 [illegible]

[illegible] von Landsberg, geb. 11. Mai 1865 (s. unten).

[illegible] Wien, geb. 5. März 1866, Ritter des souver. [illegible], k. k. Kämmerer und Rittmeister im Landwehr-[illegible], verm. 26. April 1887 zu Abbazia mit [illegible]

[illegible] Kämmerer, geb. 7. August 1861, Stift D.

[illegible] Wien, geb. 26. Juli 1863, k. u. k. Kämmerer und [illegible], verm. 3. November 1887 zu Hagenau bei [illegible] mit [illegible]

[illegible] 6. August 1865.

[illegible] Graz, geb. 6. Januar 1887.

[illegible] Wien, geb. 30. August 1860, [illegible] k. u. k. Hofrat der Erzherzogin [illegible]

[illegible] 1839, Mitbesitzer der Herrschaft [illegible], k. u. k. Kämmerer und Mitglied [illegible], verm. 27. Juni 1857 [illegible] 1839, † 21. März 1877), des [illegible] Prinzen von Ratzi-[illegible] Herrschaft Rumburg in [illegible] in Böhmen, Janowitz [illegible] Hainspitzdorf in Ober-[illegible] Rumburg, [illegible] Oktober 1869, [illegible] Herrschaft in Janowitz.

[illegible] 7. Januar 1888, Attaché bei der [illegible] Ernennung der Reserve des [illegible] Nr. 14.

[illegible] Wien, geb. 12. Mai 1866, verm. [illegible] Bruder von Landsberg, [illegible] im Linienregiment Nr. 1 [illegible]

[illegible] Wien 1887, k. u. k. Leutnant [illegible] Nr. 8

[illegible] 18. Oktober 1874, [illegible] 1887 Landsberg [illegible] in Krain.

[illegible] Landsberg-Velnitz.

[illegible] von Kirchberg und Adorján.

[illegible] [illegible] [illegible] [

Zips'. — Gemeinsamer Besitz: das Graf Anton Vincenzsche Familienfideikommiß. — S. Handbuch, S. 143.]

I. Linie.

Gyula (Julius) Graf Csáky von Körösszegh und Adorján, geb. 9. April 1839 (des 19. März 1879 † Grafen Johann, K. K. Kämmerers, Sohn), Obergespan des Zipser Komitats, verm. 1. Juli 1868 mit

Irma Freiin Hrabovsky von Hrabova, geb. 18. Juni 1847. [Leutschau in Ungarn.]

Sohn: Gyula (Julius), geb. 15. September 1881.

Geschwister.

1. Irma, geb. 12. März 1838, verm. 9. Januar 1859 mit Eugen Semsey von Semse († 1883). [Sacza.]
2. Ödön (Edmund), geb. 21. Juni 1840, K. u. K. Kämmerer, verm. 14. Januar 1875 zu Stuttgart mit

Rudolfine Gräfin von Stadion-Warthausen und Thannhausen, geb. 28. Juli 1851 (s. Goth. Hofkalender, II. Abteilung), Mitbesitzerin der Herrschaft Lysiec in Galizien, StkrD. [Oberufer in Ungarn.]

Sohn: Rudolf Johann Ödön (Edmund), geb. 8. Dezember 1875 zu Oberufer.

3. Sándor (Alexander), geb. 12. November 1842.
4. Lajos (Ludwig), geb. 9. Februar 1845, verm. 4. Oktober 1877 mit

Serafine Freiin Lo Presti de la Fontana d'Angioli, geb. 27. November 1855. [Kluknó im Zipser Komitat.]

Kinder: 1) Géza, geb. 1. September 1878.
2) Irma, geb. 25. Juli 1880.
3) Margit (Margarethe), geb. 21. Januar 1885 zu Kluknó.
4) Béla (Adalbert), geb. 27. Februar 1886 zu Kluknó.
5) István (Stefan), geb. 4. April 1887 zu Kluknó.
6) Erzsébet (Elisabeth), geb. 30. November 1889 zu Kluknó.

5. Eveline, geb. 15. März 1848, Stiftsdame.

Vatersbruder.

† Sigismund (geb. 1805, † 17. Juni 1873, verm. I) mit Eulalie verw. von Lónyay, geb. Gräfin Vay [geschieden im August 1851, † 8. Dezember 1873 zu Budapest; war wiederverm. 22. September 1851 mit Roger Markgrafen Pallavicini († 1. Februar 1874 zu Sajo-Szent-Peter in Ungarn)]; II) mit Johanna Halassy [†]).

Kinder: a) 1r Ehe: 1. Melanie, geb. 5. Juni 1833, StkrD., verm. 26. September 1866 mit Felix Frhrn von Pach zu Hansenheim, Fideikommißherrn auf Perneck in Tirol, K. u. K. Kämmerer, Generalmajor und Kommandanten der 16. Infanterie-Truppendivision.

(2. und 3. Adoptivsöhne ihres † Stiefvaters Roger Markgrafen Pallavicini.)

[Denselben wurde mit Allerhöchster Entschließung Sr. Majestät des Kaisers Franz Joseph I. d. d. 8. April 1876 gestattet, nach ihrem Familiennamen auch Namen, Wappen und Titel der Markgrafen Pallavicini zu führen.]

2. Sigismund Maria Eduard Markgraf Csáky-Pallavicini, geb. 1. Mai 1842, verm. zu Florenz mit

Isabella Gräfin Orsini.

Digitized by Google

Kinder: 1) Gabriele Antoinette Eulalie, geb. 13. Juni 1873 zu Budapest.
2) Friederike Louise Caroline, geb. 9. Oktober 1875 zu Kurittyán.
3) Hippolit Ladislaus, geb. 7. Juni 1877 zu Kurittyán.
4) Antoinette Anna Gabrielle, geb. 13. Mai 1884 zu Kurittyán.

3. Hippolyt Sigismund Markgraf Csáky-Pallavicini, geb. 27. Juni 1844, K. u. K. Kämmerer und Rittmeister der ungar. Landwehrkavallerie, verm. 4. Februar 1869 zu Agram mit
Flora Gräfin Vojkffy und Vojković von Klokocz und Trebinje.
Söhne: 1) Roger Sigismund Nicolaus Maria Immaculata, geb. 7. April 1874 zu Agram.
2) Artbur Hippolyt Maria Immaculata, geb. 17. Juni 1875 zu Budapest.

— b) 2r **Ehe:** 4. Rosa, geb. 1864.

5. Sigismund, geb. 1866, Kön. ungar. Honvedleutnant.
6. Gábor, geb. 1869, Kadett in der Kön. ungar. Landwehr.

II. Linie.

Béla (Adalbert) Graf Csáky von Köröszegh und Adorján, geb. 18. April 1821 (des 24. April 1860 † Grafen Anton Bruno, K. K. Kämmerers, Sohn).

Vatersbruder.

† Stefan (geb. 20. August 1789, † 26. Mai 1829, Herr der Herrschaften Budethin, Vissolay, Szendrö, Szikszó und Brakendorf, K. K. Kämmerer, Erb- und Wirkl. Obergespan des Zipser Komitats, Kön. ungar. Statthaltereirat ꝛc., verm. 10. Januar 1819 mit Ludmilla Gräfin Lazanzky von Bukowa [geb. 1800, † 31. März 1883], StkrD. und K. u. K. PD.).

Töchter: 1. Gisela Victoria, geb. 23. November 1823, StkrD., verm. 13. November 1843 zu Budethin mit Gustav Grafen von Königsegg-Aulendorf († 30. Mai 1882), K. K. Kämmerer (s. Goth. Hofkalender, II. Abteilung).
2. Sarolta, geb. 20. November 1828, StkrD. und K. u. K. PD., verm. 2. Juni 1856 zu Preßburg mit Ladislaus Grafen Hunyady von Kéthely, K. u. K. Kämmerer und GRat, vormal. Obergespan des Wieselburger Komitats in Ungarn.

III. Linie.

Theodor Carl Graf Csáky von Köröszegh und Adorján, geb. 17. Juli 1834 (des 8. März 1855 † Grafen Theodor, K. K. Kämmerers, Sohn), verm. 1861 mit Mathilde Kaan von Albeth († im Dezember 1882).

Kinder: 1. Georg, geb. 1862 zu Lyon.
2. Wilma, verm. I) mit Iwan Grum (geschieden); II) mit .....
3. Peter-Stephan, Kleriker der Zipser Diöcese.

Geschwister.

1. Hedwig, geb. 31. Januar 1830, StkrD., verm. I) 2. Februar 1857 mit Oscar von Szirmay († 1864); II) 1872 mit Julius Frhrn

Digitized by Google

Rauber von Plankenstein, K. u. K. Kämmerer, Major und Kommandanten der 1. Division des Kön. ungar. Landwehr-Husarenregiments Nr. 7.

2. Gabriele, geb. 1. Juni 1831, StkrD., verm. 20. August 1856 mit Otto Grafen Zichy zu Zich und Vásonykeö († 17. Juni 1880).

3. Kálmán, geb. 6. November 1836, Herr der Herrschaft Szepes-Ujvár, Dubrava, Beharócz (seit 1640 im Besitz der Familie), K. u. K. Kämmerer und Generalmajor, ungar. Reichstagsabgeordneter, verm. 10. Oktober 1863 zu Wellbach im Zipser Komitat mit
Natalie Gräfin Csáky von Körösszegh und Adorján, geb. 22. September 1842 (s. unten). [Budapest.]
Kinder: 1) Adorján Matthäus Theodor, geb. 16. März 1865, Honorarnotar des Hajduer Komitats zu Debreczin.
2) Natalie, geb. 1. Juni 1872.
3) Elisabeth, geb. 10. Juni 1885.
4) Ilona, geb. 5. November 1886.

4. Serafine, geb. 19. November 1846, verm. 10. Oktober 1865 mit Stefan von Vandernath, K. K. Rittmeister a. D.

Vatersbrüder.

1. † Emanuel (geb. 29. Mai 1802, † 2. Februar 1876), K. K. Kämmerer, verm. I) mit Marie von Aranyossy zu Forbasz [†]; II) mit Caroline Edler von Buddeus, geb. 21. Oktober 1822 zu Prag. [Wien.]
Kinder: a) 1r Ehe: 1) Irma, geb. 6. Januar 1838, StkrD. und K. u. K. PD., verm. 15. Februar 1860 mit Eduard Grafen Taaffe, K. u. K. Kämmerer, Wirkl. GRat, Ministerpräsidenten und Minister des Innern.
— b) 2r Ehe: 2) Emanuel Carl, geb. 10. August 1848. [Wien.]
3) Carl-Emanuel, geb. 24. Juli 1852, päpstl. Geh.-Kämmerer und Metropolitan-Domherr zu Gran.
4) Carola Susanna, geb. 6. April 1854, verm. 20. September 1875 zu Ödenburg mit Eugen Frhrn Mattl von Löwenkreuz, K. K. Major a. D.
5) Eugenie Ida Henriette, geb. 1. September 1858, verm. 30. April 1887 zu Wien mit Herbert Grafen Schaffgotsch genannt Semperfrei von und zu Kynast, K. u. K. Kämmerer und Rittmeister bei Graf Pejácsevich Dragonern Nr. 2.

2. † August (geb. 4. Juni 1804, † 17. Februar 1883, verm. 16. Juni 1836 mit Iphigenia Freiin Prónay von Tót-Próna und zu Blathnicza [geb. 14. August 1807, † 3. April 1874]).
Kinder: 1) Zeno, geb. 8. März 1840, Herr der Herrschaft Wellbach im Zipser Komitat und Direktor des Graf Anton Vincenzschen Fideikommisses, Mitglied der ungar. Magnatentafel, verm. 28. Mai 1864 zu Wien mit
Leontine Gräfin von Esterházy, Freiin zu Galántha, geb. 21. Dezember 1846. [Wellbach.]
2) Albin, geb. 19. April 1841, Herr der Herrschaften Mindszent und Szarvas, Kön. ungar. Obertruchseß, K. u. K. GRat, Kön.

Digitized by

ungar. Minister für Kultus und Unterricht, verm. 25. September 1866 zu Szarvas mit
Anna Gräfin Bolza, geb. 22. Oktbr. 1847, StkrD. und K. u. K. PD.
Kinder: (1) † István (geb. 25. August 1867, † 5. März 1892 zu Pest, Notar des Pester Komitats).
(2) Maria Albina, geb. 31. August 1868.
(3) László, geb. 21. August 1869, Kön. ungar. Honvedhusarenleutnant, Honorarnotar des Abaujvarer Komitats in Kaschau.
(4) Eleonore, geb. 5. September 1871.
(5) Carl, geb. 10. April 1873, Kön. ungar. Kadett bei den Honvedhusaren.
(6) Ilona, geb. 4. September 1878.
(7) Imre, geb. 16. Februar 1882.

3) Natalie, geb. 22. September 1842, verm. 10. Oktober 1863 zu Vellbach mit Kálmán Grafen Gsáky von Körösszegh und Adorján, K. u. K. Kämmerer, Honvéd-Generalmajor (s. oben).

4) Sandor (Alexander), geb. 16. September 1848, K. u. K. Rittmeister der ungar. adeligen Leibgarde.

5) Felix, geb. 1. Novbr. 1849, K. K. Gubernialsekretär der Landesregierung von Bosnien, zugeteilt beim gem. Finanzministerium in Wien, verm. zu Paris mit
Elisabeth Du Plan.
Söhne: (1) René, geb. 15. April 1880 zu Paris.
(2) Felix, geb. 18. Dezember 1882 zu Paris.

6) Vidor, geb. 21. November 1850, verm. 12. Oktober 1878 zu Valpo in Slawonien mit
Anna Gräfin von Normann-Ehrenfels, geb. 29. Mai 1854.
Kinder: (1) Marianne, geb. 20. August 1880.
(2) August, geb. 30. Mai 1883.

3. † Rudolf (geb. 1808, † 20. März 1887 zu Wien), verm. I) 1834 mit Emilie Janicsák (geschieden 1867); II) 15. August 1867 mit
Alexandrine Sóós von Sóvar. [Kaschau.]
Kinder: a) 1r Ehe: 1) † Alfons (geb. 1841, † 20. Juni 1879 zu Debreczin), verm. 1867 mit
Natalie Zell, geb. 184..
Söhne: (1) Arpád, geb. 1. August 1867, K. u. K. Leutnant im Inf.-Reg. Frhr von Rodich Nr. 68.
(2) Aladár, geb. 23. Januar 1869.
(3) Alfons, geb. 29. Dezember 1871.
(4) Adorján, geb. 8. August 1873.

2) Ferdinandine, geb. 1843, verm. 1862 mit Carl Frhrn Perényi († 1870).

3) Rudolf, geb. 1844, verm. mit
Josepha Brett, geb. 1856. [Kaschau.]
Kinder: (1) Adorján, geb. 1. September 1874.
(2) Kálmán, geb. 4. Mai 1876.
(3) Elsa, geb. 16. März 1878.
(4) Armand, geb. 12. März 1880.

Digitized by Google

— b) 2r Ehe: 4) Georg Emanuel, geb. 26. März 1868, K. u. K. Leutnant im Husarenregiment Wilhelm II., Deutscher Kaiser und König von Preußen Nr. 7.

IV. (eigentlich älteste) Linie.

† Georg Graf Csáky von Körösszegh und Adorján (geb. 25. August 1817 zu Klausenburg, † 1889 [des 1848 † Grafen Josef, K. K. Kämmerers, Sohn]), verm. 4. Oktober 1851 mit
Esther Gräfin Thóroczkay von Thóroczkó-Szent-György, geb. 14. Januar 1827 (reformiert).
Kinder: 1. Ilona, geb. 27. September 1853.
2. Kata, geb. 28. Juli 1855.
3. Josef, geb. 11. November 1859.
4. Rosalie, geb. 29. Juni 1862.
5. László, geb. 5. November 1863.

Csekonics.

[Katholisch. — Ungarn. — Ungar. Grf. 9. Dezember 1864, bestätigt d. d. Wien 2. März 1874. — S. Jahrgang 1866, S. 201; Beschreibung des Wappens im Jahrgang 1885, S. 208.]

Endre (Andreas) Graf Csekonics von Zsomboly und Janova, geb. 13. September 1846, K. K. GRat, Präsident des Vereins vom Roten Kreuz in den Ländern der Krone Ungarns, verm. 13. Oktober 1869 zu Lovasberény mit
Constantia Gräfin Cziráky, geb. 30. Mai 1847, K. u. K. PD. [Zsomboly (deutsch: Hatzfeld) im Torontaler Komitat und Budapest.]
Kinder: 1. Andrea Maria Leona Johanna, geb. 27. Dezember 1870 zu Budapest.
2. Sándor (Alexander) Maria János Lájos, geb. 25. August 1872 zu Csitó (Zsomboly).
3. Pál Maria István János, geb. 1. Oktober 1873 zu Budapest.
4. Gyula (Julius) Maria Anatol Agoston József, geb. 2. Januar 1875 zu Csitó (Zsomboly).
5. Iván Johann-Nepomuk Maria Johann-Baptist Andreas Ladislaus, geb. 31. Dezember 1876 zu Csitó (Zsomboly).

Schwester.

Margit (Margarethe), geb. 24. Januar 1848, K. u. K. PD., verm. 27. September 1869 zu Budapest mit István Grafen Károlyi von Nagy-Károly.

Mutter.

Leonie geb. Freiin Lipthay von Kisfalud, geb. 19. August 1821, K. u. K. PD., verm. 16. Oktober 1839 mit dem Grafen Johann Nepomuk (geb. 14. November 1809, † 1. August 1880), K. K. GRat.

Digitized by

(Hutten-) Czapski.

[Katholisch. — Preußen (Provinz Posen) und Rußland. — S. Handbuch, S. 144.]

A. Älteres Haus.

[Kön. preuß. Anerkennung des Grafenstandes d. d. Potsdam 27. Septbr. 1804.]

Nicolaus Marie Graf von Hutten-Czapski, geb. 20. Novbr. 1873.

Schwester.

Isabella Marie Michaeline, geb. 19. Januar 1871 zu Skupy.

Mutter.

Marie Antonie Kunigunde, geb. 29. November 1838 zu Pröchnowo im Kreise Kolmar, des Eduard von Götzendorff-Grabowski auf Grylewo und der † Josefine geb. von Kościelska Tochter, verm. 27. November 1866 mit dem Grafen Casimir Anton Fabian (geb. 18. Januar 1842, † 14. November 1879). [Berlin.]

Vatersgeschwister.

1. Mathilde Fabianne Hedwig, geb. 15. Januar 1841, verm. 12. August 1865 mit Hippolyt Bonaventura von Oświecimski († 13. April 1878). [Lemberg in Galizien.]
2. Josefine Eleonore Justine, geb. 16. Juni 1846, verm. 16. Oktbr. 1866 mit Johann Valentin von Burzyński. [Uchrynow in Galizien.]
3. Alexander, geb. 2. November 1849, verm. 1. Juli 1879 mit Hedwig, des Leo von Sobański auf Klimówiec, Adelsmarschalls von Klimówiec, und der Helene geb. von Hołyńska Tochter. [Wilna.]

B. Jüngeres Haus*.

[Preuß. Grf. nach dem Rechte der Erstgeburt aus je adeliger Ehe d. d. Berlin 6. Februar 1860; der Grafentitel ist zugleich an den Besitz des Fideikommisses Smogulec c. p. geknüpft.]

Bogdan Franz Servatius Graf von Hutten-Czapski, geb. 13. Mai 1851 (des 17. September 1852 † Josef von Hutten-Czapski Sohn), Majoratsherr auf Smogulec, Ehrenritter des souver. Malteserordens, Kön. preuß. Kammergerichtsreferendar a. D., Rittmeister und Eskadronschef im Husarenregiment Landgraf Friedrich II. von Hessen-Homburg (2 hess.) Nr. 14.

Czarnecki*.

[Katholisch. — Preußen (Provinz Posen). — Preuß. Grf. nach dem Rechte der Erstgeburt aus je adeliger Ehe d. d. Sanssouci 30. Oktober 1854 und Ausdehnung auf 3 Söhne d. d. Sanssouci 8. Juni 1857 mit gemeinsamem Diplom d. d. Berlin 25. Januar 1860 (s. Jahrgang 1874, S. 185). — S. Jahrgang 1863, S. 187.]

Johann Graf (am Besitz von Czestram-Golejewko) Czarnecki, geb. 29. März 1856 zu Golejewko (des 11. August 1886 † Grafen Anton

Digitized by Google

Sohn), Herr auf Czeſtram-Golejewko, Siworowo, Zawada, Alt- und Neu-Choyno, Stwolno, Podborowo, Zielona-Wieś, Wydawy, Łątka, Leśnydom, Olbina, Dembionka im Kreiſe Rawitſch und Polniſch-Wilke im Kreiſe Schmiegel, verm. 29. April 1884 mit

Wanda Freiin Ziemięcka von Ziemięcin, geb. 12. Januar 1864. [Czeſtram-Golejewko.]

Kinder: 1. Aniela Maria Barbara Thereſa von Czarnecka, geb. 8. März 1885 zu Polniſch-Wilke.

2. Thereſa Maria Zofia Stanisława von Czarnecka, geb. 16. Juni 1887 zu Czeſtram-Golejewko.

3. Janusz Hieronymus Maryan von Czarnecki, geb. 10. Dezember 1888 zu Czeſtram-Golejewko.

Schweſtern.

1. Anna von Czarnecka, geb. 18. März 1849 zu Golejewko, verm. 16. Februar 1868 mit Wladimir Grafen von Bnin-Bniński auf Cmachowo.

2. Sofie von Czarnecka, geb. 2. Mai 1852 zu Golejewko, verm. 4. Juni 1872 mit Stefan Grafen von Lubraniec-Dąmbski auf Zakowo.

3. Antonia von Czarnecka, geb. 1. April 1854 zu Golejewko, verm. 24. Januar 1874 mit Vincenz von Biegański auf Cykowo im Kreiſe Koſten.

Vatersgeſchwiſter.

1. Sigismund Graf (am Beſitz von Gogolewo) Czarnecki, geb. 20. März 1828 zu Gogolewo, Herr auf Siekowo mit Ziemiń im Kreiſe Koſten, Przebysław und Raszewy im Kreiſe Wreſchen, Rusko und Suchorzewko im Kreiſe Pleſchen, verm. 1. Dezember 1849 mit

Marie, geb. 26. Februar 1827 zu Skowiadki in Wolhynien, des Ludwig von Glżycki auf Nowoſielica und der Michaëla geb. von Sobańska Tochter. [Rusko.]

Kinder: 1) Victor von Czarnecki, geb. 15. Oktober 1850 zu Rackwitz, Herr auf Gogolewo und Niepart im Kreiſe Goſtyn, Dr. jur., verm. 11. Juli 1876 mit

Euphroſyne, geb. 11. Februar 1856 zu Odeſſa, des † Stanislaus von Sobański und der Thekla geb. Gräfin Tyſzkiewicz Tochter. [Gogolewo bei Görchen.]

Kinder: (1) Stanislaus, geb. 19. Septbr. 1877 zu Gogolewo.
(2) Maria, geb. 8. Oktober 1878 zu Gogolewo.
(3) Marceli Kazimierz Emanuel, geb. 17. April 1881.
(4) Eduard, geb. 14. Mai 1885.

2) Joſef von Czarnecki, geb. 26. Februar 1857 zu Gogolewo, Herr der Herrſchaft Dobrzyca im Kr. Krotoſchin, verm. 26. Juni 1883 zu Lewkowo mit

Stanisława, geb. 20. Oktober 1863 zu Lewków, des † Joſef von Lipski auf Lewków und der Antonie geb. von Koczorowska Tochter.

Kinder: (1) Sigismund Marion Albert, geb. 9. April 1884.
(2) Antonia, geb. 8. Mai 1885.
(3) Jadwiga, geb. 20. März 1888 zu Rusko.
(4) Maria, geb. im Dezember 1889 zu Breslau.

Digitized by Google

(5) Stanislawa, geb. im Januar 1891 zu Dobrzyca.
(6) Josef, geb. 5. März 1892 zu Dobrzyca.

3) Luise von Czarnecka, geb. 17. November 1859 zu Gogolewo, verm. 5. November 1879 zu Rusko mit Marcell von Zóltowski auf Godurowo ꝛc.

4) Michael von Czarnecki, geb. 11. September 1861, verm. 24. April 1892 zu Warschau mit
Teresa, des Wladislaw von Okęcki und der Maria geb. von Czorba Tochter. [Raszewy bei Zerkow.]

5) Stefan von Czarnecki, geb. 22. August 1863 zu Rusko, Kön. preuß. Leutnant der Reserve im 2. Leib-Husarenregiment Nr. 2.

6) Sigismund von Czarnecki, geb. 29. Oktbr. 1866 zu Gogolewo.

2. Celina von Czarnecka, geb. 10. Oktober 1826 zu Gogolewo, verm. 16. Januar 1846 daselbst mit Adam von Zóltowski auf Ujazd im Kreise Kosten († 28. April 1880).

3. Stanislaus Graf (am Besitz von Pakoslaw) Czarnecki, geb. 6. Januar 1830 zu Gogolewo, Herr auf Pakoslaw, Sowy, Bialykat und Halin im Kreise Rawitsch und Rackwitz im Kreise Bomst und Siekówko im Kreise Schmiegel, verm. 14. Oktober 1860 zu Pawkowice mit
Anna Gräfin Mielżyńska, geb. 20. November 1842. [Pakoslaw.]
Kinder: 1) Leo von Czarnecki, geb. 5. Mai 1862 zu Pawkowice.
2) Marcell von Czarnecki, geb. 27. Januar 1864 zu Pawkowice, Dr. jur., Referendar a. D.
3) Helene von Czarnecka, geb. 26. November 1868 zu Pakoslaw.
4) Josefine von Czarnecka, geb. 24. Oktober 1870 zu Pakoslaw.

Czernin von Chudenitz.

[Katholisch. — Oesterreich (Böhmen). — Reichsfrhr. d. d. Regensburg 15. Mai 1623, Reichsgrf. d. d. Wien 20. Mai 1627 und böhm. Grf. 28. Juni 1644, Oberst-Erblandmundschenk in Böhmen d. d. Wien 25. April 1716. — Stammtafel im Jahrgang 1872, S. 177. — S. Handbuch, S. 146.]

Jaromir Graf Czernin von und zu Chudenitz, geb. 13. März 1818 (des 11. Juli 1868 † Grafen Eugen, K. K. Kämmerers, GRats ꝛc., Sohn), Regierer des Hauses Neuhaus und Chudenitz, Herr der Herrschaften Neuhaus, Chudenitz, Petersburg, Schönhof, Maschau und der Güter Dollan und Drslawitz in Böhmen, Oberst-Erblandmundschenk in Böhmen, erbl. Mitglied des Herrenhauses des Reichsrats, Ritter des Ordens vom Goldenen Vließe, K. u. K. Kämmerer und GRat, verm. I) 26. Februar 1843 mit Caroline Gräfin Schaafgotsche genannt Semperfrei von und zu Kynast und Greiffenstein (geb. 13. September 1820, † 9. Oktober 1876), StkrD. und K. u. K. PD.; II) 19. März 1879 zu Wien mit
Josefine verwitweter Gräfin von Falkenhayn, geb. Gräfin von Paar, geb. 1. Januar 1839, StkrD. und K. u. K. PD. (s. Goth. Hofkalender, [illegible] Abteil.). [Wien und Schloß Petersburg bei Jechnitz.]

Digitized by Google

Kinder 1r Ehe: 1. Thereſe, geb. 19. Dezember 1843, StkrD. und K. u. K. PD., verm. 30. Januar 1869 zu Wien mit Dr. jur. Friedrich Grafen von Schönborn, K. u. K. Kämmerer, GRat, Miniſter der Juſtiz und Mitglied des Herrenhauſes des Reichsrats auf Lebenszeit (ſ. Goth. Hofkalender, II. Abteil.).

2. Marie Rudolfine, geb. 6. März 1845, verm. 10. Mai 1864 zu Wien mit Siegfried Altgrafen zu Salm-Reifferſcheidt-Krautheim, K. u. K. Kämmerer (ſ. Goth. Hofkalender, II. Abteil.).

3. Caroline, geb. 15. Februar 1847, StkrD. und K. u. K. PD., verm. 7. Januar 1868 zu Wien mit Johann Grafen von Ledebur-Wicheln, K. u. K. Kämmerer.

4. Erneſtine, geb. 13. November 1848 zu Petersburg in Böhmen, verm. 19. Auguſt 1867 zu Prag mit Carl Fürſten von Oettingen-Wallerſtein, erbl. Reichsrat der Krone Bayern ꝛc.

5. Eugen Jaromir Franz, geb. 18. Februar 1851, Ehrenritter des Deutſchen Ordens, K. u. K. Kämmerer, verm. 26. April 1876 zu Wien mit
Franziſca Prinzeſſin von Schönburg-Hartenſtein, geb. 28. Auguſt 1857, K. u. K. PD. [Schloß Chudenitz.]

6. Franz Jaromir Eugen, geb. 28. Auguſt 1857, Ehrenritter des Deutſchen Ordens, Dr. jur.

Geſchwiſter.

1. Hermann, geb. 20. Februar 1819, Herr der Herrſchaft Gießhübel in Böhmen, K. u. K. Kämmerer, verm. 13. November 1853 zu Prag mit
Aloyſia Gräfin von Morzin, geb. 6. Mai 1832, Herrin der Herrſchaften Hohenelbe und Marſchendorf, ſowie des Gutes Benſen in Böhmen, StkrD.
Kinder: 1) Rudolf, geb. 8. Januar 1855, K. u. K. Kämmerer und Leutnant der Landwehr, verm. 22. Juni 1878 zu Prag mit
Emma Gräfin von Orſini und Roſenberg, geb. 8. Juli 1858, StkrD. (ſ. Goth. Hofkalender, II. Abteil.). [Meran.]
Kinder: (1) Marie Aloyſia Joſefine, geb. 10. Mai 1879 zu Benſen.
(2) Rudolf Hermann Maria Joſef, geb. 15. Februar 1881 zu Prag.
(3) Franz de Sales Maria Joſef, geb. 24. Mai 1885 zu Marſchendorf.
(4) Carl Maria Joſef, geb. 24. Dezember 1886 zu Prag.
(5) Ida Alphonſia Maria Joſefine, geb. 30. Auguſt 1888 zu Marſchendorf.
2) Philippine Thereſia, geb. 29. November 1858, K. u. K. PD., verm. 1. Mai 1878 zu Prag mit Carl Grafen von Buquoy, Fideikommißherrn auf Gratzen und Roſenberg.

2. Humbert, geb. 15. Januar 1827, K. u. K. Kämmerer und Major a. D., verm. 19. November 1864 zu Wien mit
Thereſe Gräfin von Grünne, geb. 1. Auguſt 1840. [Graz.]
Söhne: 1) Eugen Humbert Ferdinand Maximilian, geb. 11. Oktober 1865, Juſtizritter des ſouver. Malteſerordens. [Görlitz a. d. Neiße.]
2) Rudolf, geb. 21. Oktober 1874.

3. Marie Thereſe, geb. 28. April 1829, StkrD. und K. u. K. PD., verm. 20. Juni 1857 zu Wien mit Ladislaus Grafen Pejácſevich von Veröcze, K. u. K. Kämmerer, GRat und Major a. D., Oberſthofmeiſter bei Sr. K. u. K. Hoh. dem Erzherzog Carl Ludwig.

Des † Großvatersbruders, des Grafen Wolfgang (geb. 2. Februar 1766, † 21. Dezember 1813), und der † Maria Antonie geb. Gräfin von Salm-Neuburg (geb. 16. April 1766, verm. 11. Oktober 1795, † 31. März 1840) Sohn:

† Ottocar (geb. 12. Oktober 1809, † 29. Juni 1886 zu Winař, Herr der Herrſchaften Winař bei Prag, K. K. Kämmerer, Hofrat bei der vormal. Allgem. Hofkammer, Mitglied des Herrenhauſes des Reichsrats auf Lebenszeit, verm. 1. Auguſt 1833 mit Roſine Gräfin von Colloredo-Wallſee [geb. 1. Auguſt 1815, † 12. Februar 1874 zu Prag], Herrin der Herrſchaft Dimokur in Böhmen, K. K. PD.).

Kinder: 1. Theobald, geb. 1. Mai 1836, Herr der Herrſchaften Dimokur mit Žlunič und Winař [0,62 QM.] in Böhmen, K. u. K. Kämmerer und GRat, Major a. D. und Mitglied des Herrenhauſes des Reichsrats auf Lebenszeit, verm. 10. Auguſt 1870 zu Prag mit

Anna Gräfin von Weſtphalen zu Fürſtenberg, geb. 13. März 1850, StkrD. [Winař bei Prag.]

Kinder: 1) Theobald Joſef Ottocar Otto Maria, geb. 8. Juni 1871 zu Dimokur.

2) Ottocar Theobald Otto Maria, geb. 26. September 1872 zu Dimokur, K. u. K. Leutnant der Reſerve des Dragonerregiments Graf von Montecuccoli Nr. 8.

3) Maria Roſina Chriſtiana Anna Eliſabeth Auguſte Romana, geb. 9. Auguſt 1874 zu Dimokur.

4) Otto Rudolf Theobald Ottocar Maria, geb. 27. Auguſt 1875 zu Dimokur.

5) Friedrich Carl Otto Theobald Ottocar Maria Michael, geb. 8. Mai 1877 zu Dimokur.

6) Paul Friedrich Theobald Otto Ottocar Maria, geb. 4. Juni 1879.

7) Joſef Theobald Otto Ottocar Maria, geb. 21. Januar 1888 zu Komotau.

2. Roſine, geb. 15. Dezember 1837, StkrD. und K. u. K. PD., verm. 5. Mai 1863 zu Prag mit Friedrich Grafen von Weſtphalen zu Fürſtenberg, Herrn der Herrſchaft Culm in Böhmen, K. u. K. Kämmerer ꝛc.

3. Joſef, geb. 20. Februar 1842, K. K. Rittmeiſter a. D., verm. 18. Januar 1870 mit

Maria Gräfin Des Fours-Walderode, geb. 25. Juni 1850. [Prag.]

Kinder: 1) Franz Joſef Ottocar Theodor Maria, geb. 24. Mai 1877 zu Prag.

2) Roſina Maria Franziſca Joſepha, geb. 14. Oktober 1880 zu Prag.

4. Maria, geb. 12. Oktober 1844, StkrD., verm. 2. Juli 1867 zu Prag mit Auguſt Picot de Peccaduc, Frhrn von Herzogenberg, K. u. K. Kämmerer und Rittmeiſter a. D.

5. Eugen, geb. 1. Januar 1851, Dr. jur., K. u. K. Kämmerer.

Digitized by Google

Cziráky.

[Katholisch. — Ungarn. — Ungar. Grf. d. d. Wien 21. Februar 1723 (für Josef). — Besitz: die Majoratsgüter Lovasbérény, Nadap und Börgönd. — S. Handbuch, S. 147.]

Anton Franz Johann Heinrich Graf Cziráky von Czirák und Dénesfalva, geb. 12. Juni 1850, Majoratsherr, K. u. K. Kämmerer, Mitglied der ungar. Magnatentafel, verm. I) 16. August 1873 zu Budapest mit Alice Gräfin Esterházy (geb. 17. Februar 1850, † 21. Juni 1882), StkrD.; II) 29. März 1884 zu Budapest mit

Rózsa (Rosalie) Gräfin Keglevich von Buzin, geb. 29. März 1849, StkrD. und K. u. K. PD. [Budapest.]

Kinder 1r Ehe: 1. Margit Maria Ludovica Johanna Elisabetha Susanna Gabriele, geb. 11. August 1874 zu Dénesfa.

2. László Johann Anton Josef Cyrill, geb. 29. März 1876 zu Dénesfa.

3. Maria Andrea Elisabeth Constanzia Sylvia, geb. 20. Juni 1881.

Geschwister.

1. Constantia Carolina Maria Franziska Felicia, geb. 30. Mai 1847, K. u. K. PD., verm. 13. Oktober 1869 zu Lovasberény mit Endre Grafen Csekonics von Zsomboly und Janova, K. K. GRat.

2. Luise Maria Elisabetha Albertina, geb. 23. April 1848.

3. Béla (Adalbert) Josef Carl Dionys Desider, geb. 23. Mai 1852, Herr der Herrschaften Dénesfa und Kenyeri, K. u. K. Kämmerer, Sektionschef im Ministerium des Kaiserl. Hauses und des Äußern und Obergespan des Weißenburger Komitats, verm. 4. Juni 1878 zu Budapest mit

Marie Gräfin Esterházy, geb. 9. Mai 1856, StkrD.

Söhne: 1) Miklós Georg Ladislaus Sixtus, geb. 6. April 1881.
2) József Béla László Barnabás, geb. 11. Juni 1883.
3) Georg Adalbert Johann Gregor, geb. 9. Mai 1885.

4. János (Johann) Nepomuk Moyses Ladislaus Marcellus, geb. 16. Januar 1854, Herr der Herrschaften Rum und Kolsa, K. u. K. Kämmerer, Oberleutnant im Kön. ungar. 7. Landwehr-Husarenregiment, verm. 12. Oktober 1878 zu Budapest mit

Elisabeth Gräfin Almásy, geb. 20. Dezember 1857, StkrD.

Tochter: Jeanne Marie Andrea Elisabetha Stefanie Amalie, geb. 10. Juli 1879.

Mutter.

Luise geb. Gräfin Dezasse von Petit-Verneuille, geb. 27. November 1821, StkrD. und K. u. K. PD., verm. 1. Februar 1845 mit dem Grafen Dr. jur. Johann (geb. 29. Dezember 1818, † 9. Februar 1884), Herrn der Herrschaften Lovasbereny, Dénesfa, Kenyeri und Rum, Ritter des Ordens vom Goldenen Vließe, K. K. Kämmerer und GRat, Oberschatzmeister des Königreichs Ungarn.

Digitized by

(von Lubraniec-) Dąmbski.

[Preußen (Provinz Posen), Oesterreich (Galizien) und Rußland (Polen). — W.: Godziemba. — S. Handbuch, S. 174.]

I. Linie.

[Katholisch. — Preuß. Anerkennung des Grafenstandes laut Ministerialreskript d. d. Berlin 19. September 1826 für Gustav, Julian und Arnold, Söhne des † Michael Grafen von Lubraniec-Dąmbski auf Kościelec.]

Witold Graf von Lubraniec-Dąmbski, geb. 25. April 1844 zu Kołaczkowo (des 19. Juni 1863 zu Dresden † Grafen Gustav Eustach, Herrn auf Kołaczkowo und Wszemborz im Kreise Wreschen, Provinz Posen, Sohn). [Posen.]

Geschwister.

1. Stefan, geb. 29. Juni 1845 zu Kołaczkowo, Herr auf Żakowo im Kreise Fraustadt, Reg.-Bezirks Posen, verm. 4. Juni 1872 zu Golejewko mit
Sofie von Czarnecka, geb. 1. Mai 1852 zu Gogolewo. [Żakowo (Sacke) bei Polnisch-Lissa.]
Sohn: Miecislaus, geb. 22. Mai 1873 zu Kołaczkowo.
2. Helena, geb. 31. Dezember 1849 zu Kołaczkowo, verm. I) 29. November 1871 mit Gustav von Zaborowski auf Chocim im Gouvernement Kalisch († 2. April 1884); II) 3. Juni 1886 zu Goszczanow mit Dr. med. Heliodor von Święcicki. [Posen.]
3. Gustav, geb. 16. Septbr. 1858 zu Kołaczkowo, Herr auf Obiechów und Jankow bei Szczekociny in Russisch-Polen, verm. 6. Februar 1886 zu Warschau mit
Aniela, des † Alexander von Wolibner auf Zakęże bei Warschau Tochter. [Obiechów.]
Sohn: Wladimir Georg, geb. 25. März 1887 zu Obiechów.

II. Linie.

[Katholisch und lutherisch. — Preuß. Anerkennung des Grafenstandes laut Ministerialreskript d. d. Berlin 3. Dezember 1825 für Kasimir Ludwig und Apollinar Pantaleon, Söhne des † Johann Chrysostomus Grafen von Lubraniec-Dąmbski auf Kaczkowo, ehemal. Kastellans von Inowraclaw und Kön. poln. Generalmajors und Generaladjutanten.]

Stanislaus[1]) Kostka Josef Graf von Lubraniec-Dąmbski, geb. 28. Oktober 1826 zu Kaczkowo (des 30. September 1831 zu Płonkowo † Grafen Kasimir Ludwig, Herrn auf Płonkowo, Sohn), verm. mit
Kamilla, geb. 19. März 1827 zu Siewiersko in Russisch-Polen, des Damian Felician von Lubraniec-Dąmbski und der Theophila geb. von Skarbek-Malczewska Tochter. [Ober-Wilda bei Posen.]

[1]) Soll gestorben sein.

Digitized by Google

Schwester.

Kasimira, geb. 22. Februar 1824 zu Kaczkowo, verm. I) 20. August 1852 mit Alexander Grafen Leszczyc von Sumiń-Sumiński († 3. September 1857); II) 2. September 1862 mit Boleslaus von Dienheim-Chotomski.

Vatersbruder.

† Apollinar Pantaleon (geb. 23. Juli 1802, † 28. Dezember 1868 zu Alexandrowitz bei Trachenberg in Preuß.-Schlesien, verm. 23. Oktbr. 1828 zu Ośniszczewo bei Inowraclaw mit Bernhardine Gräfin von Wartensleben [geb. 26. Oktober 1810, † 17. November 1885 zu Maxilly in Savoyen]).

Kinder: 1. Napoleon[1]), geb. 15. August 1837 zu Kaczkowo im Kreise Inowraclaw, verm. I) 12. Juni 1860 zu Miezelchen mit seiner Kousine Bertha (geb. 26. Mai 1835 zu Kittnau bei Osterode; lutherisch; geschieden 10. Mai 1869), des Ludwig von Restorff auf Miezelchen bei Mensgut in Ostpreußen und der † Emilie geb. Gräfin von Wartensleben a. d. H. Ośniszczewo Tochter; II) 15. Juli 1874 mit

Jadwiga von Leszczyńska zu Turzepole. [Korcyna in Galizien.]

Kinder 1r Ehe (lutherisch): 1) Adele Bernhardine Emilie, geb. 13. April 1861 zu Miezelchen. [Berlin.]

2) Alexander, geb. 5. Dezember 1862 zu Miezelchen.

3) Maximus, geb. 4. Januar 1864 zu Miezelchen.

2. Emilie, geb. 10. Dezember 1838 zu Kaczkowo, verm. 1. August 1864 mit Arthur von Fabiankowski, Kön. preuß. Notar und Rechtsanwalt zu Königshütte in Oberschlesien.

3. Flora, geb. 8. Mai 1840 zu Kaczkowo, verm. I) 19. Februar 1867 mit Feodor Schendel von Pelkowski auf Ośniszczewo im Kreise Inowraclaw († 1. Oktober 1873); II) 1877 mit Johann von Hejnowski. [Posen.]

4. Bruno, geb. 9. Oktober 1843 zu Kaczkowo, verm. I) 10. März 1870 zu Posen mit Leocadie (geb. 9. Dezember 1823, † 6. September 1887 zu Posen), des † Gustav Grafen von Lubraniec-Dąmbski auf Kolaczkowo Witwe und des Damian von Lubraniec-Dąmbski und der Justine geb. von Bonin-Skawianowska Tochter; II) 11. Februar 1888 zu Warschau mit

Josefe verwitweter Bürger, geb. Iwaszkiewicz. [Warschau.]

5. Hedwig, geb. 2. Januar 1848 zu Kaczkowo, verm. im Juni 1869 mit Cäsar Schendel von Pelkowski auf Wilkostowo im Kreise Inowraclaw.

---

[1]) Soll gestorben sein.

Danckelmann.

[Reformiert. — Preußen (Provinz Schlesien). — Reichsritter d. d. Wien 23. Juli 1689, Reichsfehr. d. d. Wien 10. März 1695 (Diplom d. d. 16. Mai 1704)

Digitized by Google

preuß Grf. 6. Juli 1798. — S. Handbuch, S. 148; vgl. auch den Artikel „Danckelman“ im Taschenbuch der Freiherrlichen Häuser.]

Heinrich Carl Friedrich Graf von Danckelmann, geb. 10. Juni 1864 zu Groß-Peterwitz, Erbherr der Herrschaft Groß-Peterwitz, bestehend aus den Rittergütern Groß-Peterwitz (574 Hekt.), Gellendorf (394 Hekt.), Pinxen (499 Hekt.) im Kreise Trebnitz, ferner Grottky (221 Hekt.) und Prosgawe (884 Hekt.) im Kreise Wohlau, sowie Rodeland (54 Hekt.) im Kreise Schönau in Preuß.-Schlesien, Kön. preuß. Leutnant der Reserve des Leib-Kürassierregiments Großer Kurfürst (schles.) Nr. 1, verm. . . . . mit

Cécile, des Jonkheer James Loudon, vormal. Ministers der Kolonien und Generalgouverneurs der holländischen Provinzen in Indien, und der . . . . . geb. von Stuers Tochter. [Groß-Peterwitz.]

Töchter: 1. . . . . , geb. 9. Oktober 1890 zu Groß-Peterwitz.

2. . . . . , geb. 8. Oktober 1891 zu Groß-Peterwitz.

Mutter.

Hertha geb. Gräfin von Moltke, geb. 18. Januar 1838, Dame des Kön. preuß. Luisenordens, verm. 4. März 1861 zu Neustrelitz mit dem Grafen Eberhard (geb. 19. September 1836, † 1. November 1877), Erbherrn der Herrschaft Groß-Peterwitz. [Groß-Peterwitz.]

Daun.

[Katholisch. — Oesterreich. — Rheinischer Uradel; Reichsgrf. d. d. Wien 18. Dezember 1655 und Bestätigung d. d. Wien 28. Dezember 1685. — Stammtafel im Jahrgang 1878, S. 188. — S. Handbuch, S. 152.]

Wladimir Graf von Daun auf Sassenheim und Callaborn, geb. 11. Juli 1812 (des 21. April 1836 † Grafen Franz, K. K. Kämmerers und Oberstwachtmeisters a. D., Sohn), Herr der Herrschaft Böttau und der Güter Lattein, Oberkaunitz und Allingau, Mitbesitzer des Gutes Biskupitz im Kreise Znaim in Mähren, K. u. K. Kämmerer und Feldmarschall-Leutnant a. D., verm. 27. März 1856 zu Brüssel mit

Camilla, des Camillus Grafen Mouchet von Laubespin und der Hermenegilda Marie geb. Gräfin von Beaufort-Spontin Tochter, StkrD. und Ehrendame des souver. Malteserordens. [Burg Böttau.]

Bruder.

Ottocar, geb. 3. November 1813, Herr des Gutes Skalitz und Mitbesitzer des Gutes Biskupitz, K. u. K. Kämmerer und Generalmajor a. D., verm. 29. Februar 1840 mit

Therese Gräfin Woraczicky-Bissingen, geb. 12. Mai 1816, StkrD. [Schloß Skalitz.]

Vatersbrüder.

1. † Anton (geb. 3. Juli 1783, † . . . . .), K. K. Kämmerer und Rittmeister a. D., verm. 8. Oktober 1843 mit

Caroline von Capyvar, geb. 29. Juli 1816. [Wien.]

2. † Heinrich (geb. 18. Oktober 1786, † 24. März 1858, K. K. Kämmerer, Major und Sekondewachtmeister der Ersten Arcierenleibgarde,

Digitized by Google

verm. 3. Mai 1825 mit Emma [geb. 27. Februar 1804, † 7. Februar 1841], des † Josef Wilhelm Grafen von Locatelli und der Marie Ernestine Benedicta geb. von Münchhausen a. d. H. Steyerburg Tochter).

Tochter: Emma, geb. 17. Dezember 1838, StkrD., Ehrenstiftsdame des K. K. adelig-weltlichen Damenstifts „Maria-Schul" zu Brünn und Hofdame J. K. u. K. Hoheit der Erzherzogin Elisabeth von Oesterreich, Witwe des † Erzherzogs Carl Ferdinand.

(von Dębiany-) Dębiński.

[Katholisch. — Oesterreich (Galizien). — Polnischer Uradel im Gebiete Krakau; gallz. Grf. d. d. Wien 2. August 1784 (s. Jahrgang 1874, S. 191). — Beschreibung des Wappens im Jahrgang 1870, S. 251. — W.: Rawa. — S. Jahrgang 1869, S. 196, und Jahrgang 1879. S. 299.]

† Zdzisław Graf von Dębiany-Dębiński (geb. 8. April 1851, † 30. Juli 1891 zu Babice [des 13. Mai 1878 † Grafen Eustach, Herrn auf Nienadowa und Huciśko in Galizien, Sohn]), Herr auf Babice mit Skopów, Buczacz, Zawada, Gorki, Zerniki und Sieniawa in Galizien, verm. 1. August 1875 zu Lemberg mit

Emilie, geb. 21. Juni 1856 zu Muszkatowce bei Borszczów in Galizien, des Gustav Ritters von Boińcza-Postruski und der Sidonie geb. von Lewicka Tochter. [Babice im Kreise Przemyśl in Galizien.]

Kinder: 1. Johann-Nepomuk Anton Albrecht Adam Theofil Gustav, geb. 20. Dezember 1876.
2. Marie, geb. 16. November 1878.
3. Eustachius Anton Barnaba, geb. 11. Juni 1880.

Geschwister.

1. Laura, geb. 10. August 1842.
2. † Anton (geb. 29. April 1844, † 11. November 1875), Herr auf Bachów und Stobnica in Galizien, verm. 2. August 1870 zu Rudniki in Galizien mit

Luise Gräfin von Rościszewo-Borkowska, geb. 1. Juli 1849 zu Kulczyny in Wolhynien, seit 1878 unter dem Namen „Maria Hedwig" als Nonne im Kloster der unbefleckten Empfängnis Mariä zu Jazłowiec in Galizien.

Tochter: Maria Sofie Valerie Wanda, geb. 6. Mai 1871 zu Borynicze.

Vatersbruder.

† Adalbert (geb. 19. April 1776, † 1836 zu Krakau, verm. 1807 mit Caroline Gräfin Humnicka [† 1860 zu Ruszelczyce]).

Tochter: Julia, geb. 7. November 1809. [Dresden.]

Digitized by Google

Decken, von der *.

[Lutherisch. — Preußen (Provinz Hannover). — Niedersächsischer Uradel; hannov. Grf. nach dem Rechte der Erstgeburt d. d. Windsor-Castle 8. Juli 1838; der Grafenstand ist zugleich mit dem Besitz des Majorats Ringelheim (erworben 1817, Majorat 1833) mit Söderhof und Heissum im Reg.-Bez. Hildesheim verbunden. — Stammtafel im Jahrgang 1874, S. 192. — S. Handbuch, S. 158.]

Georg Friedrich Armand Graf von der Decken, geb. 5. Oktober 1836 zu Braunschweig (des 7. August 1886 † Grafen Adolf Wilhelm Friedrich, Kön. hannov. Kammerherrn und GRats, Sohn), Majoratsherr, Mitglied des Reichstags, verm. 22. Mai 1866 zu Schlobitten mit

Marie Gräfin zu Dohna a. d. H. Mallmitz, geb. 31. Oktober 1838. [Ringelheim bei Hildesheim.]

Kinder: 1. Ernst-August von der Decken, geb. 5. April 1867 zu Ringelheim, Leutnant im Kön. sächs. Gardereiterregiment.

2. Walther Adolf Richard Emil George von der Decken, geb. 2. Mai 1868 zu Ringelheim, Leutnant im Kön. sächs. Ulanenregiment Nr. 17.

3. Thora Alexandrine Herminia Elisabeth Leonie Hedwig von der Decken, geb. 12. Juli 1869 zu Ringelheim, verm. 24. Mai 1892 zu Ringelheim mit Benedict von der Decken auf Ritterhof.

4. Ursula Dorothea Lisette von der Decken, geb. 25. September 1872 zu Ringelheim.

5. Vera Margarethe Alma Luise Marianne von der Decken, geb. 31. März 1884.

Schwester.

Leonie Julie Christiana Jenny von der Decken, geb. 15. März 1839.

Vatersbruder.

† Georg Ayhsford Burchhard von der Decken (geb. 6. Juli 1810, † 26. März 1881), Herr auf Döse und Deckenhausen, vorm. Präsident der Bremischen Ritterschaft, verm. 25. Januar 1848 zu Schwinge mit

Lisette Wilhelmine Luise, geb. 26. Februar 1829, des Oberhauptmanns Benedix von der Decken auf Schwinge und der Cäcilie geb. von der Decken a. d. H. Schwinge Tochter.

Kinder: 1. Hedwig Cäcilie Antoinette von der Decken, geb. 24. Dezember 1848, verm. 31. Juli 1873 zu Deckenhausen mit Alexander Grafen von Schwicheldt auf Schwicheldt (†).

2. Adolf Benedix Christian von der Decken, geb. 8. Dezember 1850, verm. . . . . mit

Anna von Meding-Schnellenberg.

3. Georg von der Decken, geb. 29. November 1857, verm. 19. Mai 1892 zu Hannover mit

Alexandrine von Anderten.

Degenfeld-Schonburg.

[Württemberg, Baden und Ungarn. — Schwäbischer Uradel; Wappenvermehrung mit dem der „Stammheim" d. d. Prag 24. Mai 1589, Reichsfrhr. d. d. Wien 27. Januar 1625, Reichsgrf. d. d. Wien 13. April 1716. — S. Jahrg. 1857, S. 175, und Handbuch, S. 154; über die Abstammung der vier blühenden

Digitized by Google

Linien s. Jahrgang 1874, S. 195, und Jahrgang 1867, S. 202 ff.; vgl. auch den Artikel „Degenfeld" im Taschenbuch der freiherrlichen Häuser.]

I. Linie, zu Eybach. (Reformiert und katholisch.)

Alfred Ferdinand Christof Graf von Degenfeld-Schonburg, geb. 19. Juli 1826, Rechtsritter des Johanniterordens, K. u. K. Kämmerer und Major a. D., verm. 19. Oktober 1864 mit

Anna Freiin von Hügel, geb. 6. August 1833. [Hohen-Eybach bei Geislingen im Königreich Württemberg.]

Kinder: 1. Christof-Martin Curt Alexander, geb. 21. April 1866, Leutnant im Kön. württemberg. Dragonerregiment Nr. 26.

2. Julie Clara Marie Frida, geb. 1. März 1871.

3. Alfred Christof Philipp Fritz Alexander, geb. 23. Juni 1873 zu Hohen-Eybach.

4. Dorothea Elisabeth Ida Marie, geb. 3. April 1877 zu Hohen-Eybach.

Halbgeschwister

aus des Vaters zweiter Ehe:

1. † Kurt August Ferdinand Christof (geb. 1. Januar 1838, † 11. Mai 1888 zu Stuttgart); (ward mit seinen Nachkommen s. d. 24. Juni 1871 in die uralte adelige Gesellschaft des Hauses Frauenstein zu Frankfurt a. M. aufgenommen), Ehrenritter des Johanniterordens, verm. 23. September 1869 zu Woykau in Böhmen mit

Gabriele Freiin von Riese-Stallburg, geb. 16. Dezember 1847. [Hohen-Eybach und Stuttgart.]

Kinder: 1) Elisabeth-Charlotte Auguste Gabriele Luise Amalie Dorothea Barbara, geb. 21. August 1870.

2) Gabriele Auguste Luise Marie Caroline Henriette, geb. 4. Januar 1872 zu Prag.

3) Gabriele Philippine Therese Ottolinde Leopoldine Luise Susanne Friederike, geb. 4. April 1874.

4) Konrad Friedrich August Christof Gustav Adolf Eberhard, geb. 16. Mai 1875.

2. Hannibal Christof, geb. 21. Juli 1839, Kön. württemb. Oberstleutnant a. D., verm. 21. November 1865 mit

Philippine Freiin von Ulm zu Erbach, geb. 15. Juli 1836 (katholisch). [Kannstatt.]

Kinder: 1) Hans Hannibal Christof Maximilian Friedrich, geb. 19. September 1867, Leutnant im Kön. württemberg. Grenadierregiment Königin Olga.

2) Margarethe Friederike Emilie Barbara, geb. 9. November 1876 zu Stuttgart.

3. † Friedrich Raimund Constantin (geb. 25. August 1842, † 29. Oktober 1883, Ehrenritter des Johanniterordens, Major und Eskadronschef im 1. Kön. württemberg. Dragonerregiment Nr. 25, verm. 19. April 1877 zu Stuttgart mit Eugenie Jobst [geb. 15. April 1857, † 25. Oktober 1890 zu Stuttgart]).

Söhne: 1) Friedrich Christof Martin August, geb. 5. Februar 1878.

Digitized by Google

2) Maximilian Constantin Eugen Christof, geb. 2. Oktober 1879.

4. Luise Helene Josefine, geb. 12. Januar 1853.

Stiefmutter.

Auguste geb. Gräfin von Normann-Ehrenfels, geb. 6. Januar 1815, verm. 4. Februar 1837 mit dem Grafen Christof (geb. 21. Septbr. 1797, † 4. November 1866, war in erster Ehe vermählt 6. Februar 1823 mit Charlotte Gräfin Eckbrecht von Dürckheim-Montmartin [geb. 22. Februar 1803, † 5. Juni 1831]). [Hohen-Eybach.]

Vatersbruder.

Götz Christof, geb. 8. Oktober 1806 (katholisch), Kön. württemberg. Oberst a. D., verm. 29. September 1831 zu Hemmingen mit Erneſtine Freiin Varnbüler von Hemmingen (geb. 29. März 1813, † 27. März 1862). [Stuttgart.]

Kinder (katholisch): 1. Maria Anna Friederike Charlotte, geb. 25. Dezember 1833.

2. Ferdinand Christof Eberhard, geb. 28. Dezember 1835, K. u. K. Kämmerer und Feldmarschall-Leutnant a. D., verm. 29. Juni 1878 zu Altmünster bei Gmunden mit

Maria Gräfin von Wenckheim, geb. 21. Juni 1854, StkrD. [Groß-Eislingen.]

Söhne: 1) Ferdinand Götz (Gottfried) Christof Anton Ignatius Josef Maria, geb. 1. März 1882 zu Wien.

2) Franz Josef Christof Anton Ferdinand Gabriel Ignatius Maria, geb. 24. März 1888 zu Groß-Eislingen.

3) Heinrich Eberhard Christoph Anton Aloysius Ferdinand Ignatius Josef Maria, geb. 8. Februar 1890 zu Groß-Eislingen.

4) Anton Heinrich Christof Ferdinand Ignatius Aloysius Josef Maria, geb. 27. Februar 1891 zu Groß-Eislingen.

3. Agnes, geb. 12. Januar 1838, verm. I) 8. Januar 1862 mit Clemens Frhrn von Venningen († 29. Januar 1864), Herrn auf Eichtersheim, Eschelbronn ꝛc. im Grhzgt. Baden; II) 28. August 1865 mit ihrem Schwager Carl Frhrn von Venningen, K. K. Major a. D.

4. Eberhard Christof Maximilian, geb. 22. April 1844, verm. 29. September 1879 zu Datschitz in Mähren mit

Caroline Freiin von Dalberg, Kämmerin von Worms, geb. 9. Mai 1851, StkrD. [Stein am Kocher im Großherzogtum Baden.]

Töchter: 1) Erneſtine Kunigunde Marie, geb. 31. Mai 1880 zu Groß-Eislingen.

2) Marie Agnes Ludovica, geb. 23. Mai 1885 zu Stein.

II. Linie, zu Erdőszáda. (Reformiert.)

Ludwig Josef Christof Graf von Degenfeld-Schonburg, geb. 14. Oktober 1843 zu Klausenburg (des 14. Februar 1849 † Grafen Otto, K. K. Kämmerers und Obergespans des Közép Szolnoker Komitats, Sohn), Obergespan des Nógráder Kamitats, verm. 26. Juni 1866 mit

Ilona Lydia, geb. 26. März 1843 (evangelisch), des Otto Dessewffy von Csernek und Tárkö und der Katharina geb. Trajtler von Szügy Tochter. [Szirák im Nógráder Komitat.]

Digitized by Google

Kinder: 1. Katharina Auguſta Ilona, geb. 2. November 1877 zu Budapeſt.
2. Johanna Katharina Ludovika, geb. 20. Juli 1879 zu Szirák.
3. Chriſtof Otto Imre Ludwig, geb. 22. Auguſt 1881 zu Szirák.
4. Nicolaus Ladislaus Chriſtof Edmund, geb. 6. Dezember 1882 zu Szirák.
5. Ilona Joſefine Maria Margit, geb. 4. Dezember 1884.
6. Vicza (Ludovica) Ottilia Ilona, geb. 19. Februar 1887.

Bruder.

Joſef Maximilian Chriſtof, geb. 21. Dezember 1847 zu Klauſenburg, Obergeſpan von Debreczin und dem Hajdu Komitat, verm. 18. Mai 1870 mit Maria Magdalena Ottilie Szilaſſy von Szilas und Pitis (geb. 26. September 1849, † 8. Januar 1892).

Kinder: 1. Otto Joſef Chriſtof, geb. 7. Juni 1872, Offizier-Stellvertreter im 2. Kön. ungar. Honved-Huſarenregiment.
2. Anna Maria, geb. 16. September 1875 zu Budapeſt.
3. Auguſta Maria Paulina, geb. 25. Dezember 1876 zu Budapeſt.

Vatersbrüder.

1. † Emmerich Chriſtof (geb. 29. Oktbr. 1810, † 19. Februar 1883, verm. 23. Juni 1834 mit Pauline Suſanne von Bek [geb. 10. März 1815, † 1. Januar 1856]).

Kinder: 1) Auguſt Géza Emmerich Chriſtof, geb. 26. Mai 1835, verm. 1. Dezember 1868 zu Aranyos-Medgyes im Szatmarer Komitat mit
Melanie Gräfin Karacſay von Walje-Szaka, geb. 6. Juli 1846. [Téglás im Szabolcſer Komitat in Ungarn.]

Kinder: (1) Imre (Emmerich) Paul Arthur Chriſtof, geb. 9. November 1869 zu Téglás.
(2) Pál Imre Arthur Chriſtof Kálmán Sándor, geb. 24. Januar 1871 zu Téglás.
(3) Pauline Anna Melanie Melitta, geb. 18. Dezember 1875.

2) Anna Auguſte Suſanne Roſalie, geb. 1. September 1836, verm. 3. September 1855 mit Julius Fürſten Odescalchi (kath.), Herzog von Syrmien und zu Bracciano ꝛc.
3) Ilona Johanna Joſepha Mathilde, geb. 8. Januar 1839, K. u. K. PD., verm. 21. Juli 1860 mit Coloman Tiſza von Boros-Jenö, vorm. Kön. ungar. Miniſterpräſidenten und Leiter des Miniſteriums des Innern.
4) Bertha Clara Mathilde Ferdinande, geb. 8. März 1843, verm. 15. Januar 1868 zu Batka mit Géza Frhrn Podmaniczky von Aszód.
5) Emma Suſanna Katharina Julia, geb. 25. November 1844, K. u. K. PD., verm. 9. Juni 1868 zu Budapeſt mit Tibor Grafen Károlyi von Nagy-Károly (katholiſch).

2. † Paul Chriſtof (geb. 23. April 1814, † 7. März 1880, verm. 14. September 1837 mit Mathilde Gräfin von Degenfeld-Schonburg [geb. 12. Januar 1812, † 6. Juni 1851]).

Kinder: 1) Marie, geb. 1. Februar 1840, verm. 15. Dezbr. 1877 mit Michael Péchy von Péchujfalu, Oberſtleutnant der Kön. ungar. Landwehr-Kavallerie. [Debreczin.]

Digitized by Google

2) Christof Emmerich Sándor (Alexander), geb. 2. Dezember 1841, verm. 1. Juli 1882 zu Hádad mit
Therese verwitweter Freifrau Jósika von Branyitska, geb. Freiin Wesselényi von Hádad, geb. 4. Juli 1860. [Erdőszáda.]
Kinder: (1) Maximilian Christof, geb. 24. Februar 1884.
(2) Paul Christof, geb. 25. Dezember 1884.
(3) Bela, geb. 1887.

III. Linie, vormals zu Ramholz. (Reformiert.)

Christof Graf von Degenfeld-Schonburg, geb. 8. Mai 1831 zu Mainz (des 5. Dezember 1876 † Grafen August, K. K. GRats, Feldzeugmeisters und Kriegsministers a. D., Sohn), Ehrenritter des Johanniterordens, K. u. K. Kämmerer, GRat, General der Kavallerie a. D., auch Inhaber des Infanterieregiments Nr. 88, verm. I) 18. Juni 1878 zu Wien mit Helene verwitweter Markgräfin Pallavicini, geb. Gräfin Zichy zu Zich und Vásonykeö (geb. 9. August 1834; katholisch; † 12. Juli 1883), StkrD. und K. K. PD.; II) 7. April 1885 zu Brynnek im Kreise Tost-Gleiwitz mit
Alice Margarethe, geb. 12. Oktober 1862 (evangelisch), des † Albert Rosenthal Tochter.

Schwester.

Sarah Maria Luise, geb. 4. Februar 1833, verm. 29. September 1859 zu Laibach mit Friedrich Frhrn von Gnobloch, K. K. Oberstleutnant a. D.

Vatersbruder.

† Adolf Christof (geb. 22. Mai 1808, † 18. Januar 1887 zu Salzburg), K. K. Kämmerer und Rittmeister a. D., verm. 23. Juni 1839 mit
Sidonie Gräfin Berényi von Karáncs-Berény, geb. 22. Juli 1819 (katholisch). [Aigen bei Salzburg.]

Töchter (katholisch): 1. Anna Auguste Franzisca, geb. 13. Mai 1849 zu Ramholz, StkrD., verm. 26. November 1870 zu Preßburg mit Alois Prinzen von und zu Liechtenstein (katholisch; † 30. März 1885), K. K. Oberst und Kommandanten des Dragonerregiments Fürst zu Windisch-Graetz Nr. 14.
2. Maria Luise, geb. 26. Februar 1851 zu Bodok im Neutraer Komitat in Ungarn, verm. 1. Juni 1872 zu Preßburg mit Victor Prinzen von Rohan (katholisch; † 11. Oktober 1889 zu Salzburg), Ehrenritter des souver. Malteserordens, K. K. Generalmajor a. D. [Salzburg.]

IV. Linie, zu Schomberg. (Katholisch.)

[Besitz: die Majoratsgüter Steppach, Streichenberg und Schloß Schomberg.]

Octavius Christof Franziscus Maria Constantin Graf von Degenfeld-Schonburg, geb. 14. April 1849 zu Mannheim, Majoratsherr, Grhzgl. bad. Kammerjunker.

Schwester.

Gabriele Josefine Marie Camille, geb. 28. Juli 1847, verm. 12. Juni

Digitized by Google

1877 mit Sigmund Frhrn von Bodman-Bodman, Kön. preuß. Major a. D. und Grhzgl. bad. Kammerherrn. [Langenrain.]

Mutter.

Charlotte geb. Freiin von Roggenbach, geb. 15. Mai 1827, verm. 20. Juni 1846 mit dem Grafen Octavius Auguſt Joſef Chriſtof (geb. 1. Februar 1807, † 21. März 1849), Majoratsherrn, Kön. bayr. Rittmeiſter a. D. [Schloß Schomberg bei Eppingen.]

De la Motte, ſ. Motte.

Del Meſtri.

(Im Mannesſtamme erloſchen.)

[Katholiſch. — Oeſterreich. — (Grafſchaft Görz). — Reichsadel d. d. Znaim 1. September 1543, erbländ.-oeſterr. Ritter d. d. Graz 27. Juli 1584, erbländ.-oeſterr. Frhr. mit dem Prädikat „von Schönberg" d. d. Ebersdorf 27. September 1631, Reichsgrf. und erbländ.-oeſterr. Grf. d. d. Wien 24. Oktober 1774 (ſiehe Jahrg. 1872, S. 189). — S. Handbuch, S. 156.]

† Bernhardin Coſulus Graf Del Meſtri, Freiherr von Schönberg (geb. 31. Juli 1779, † 27. März 1854, Gutsbeſitzer zu Cormons, verm. mit Thereſia Gräfin Ottelio [† 24. April 1856 zu Cormons]).

Tochter: Franziſca, geb. 17. März 1822 zu Cormons, verm. 13. März 1851 mit Anton Frhrn von Saamen († 14. März 1872), K. K. Major a. D.

Demblin

(a. d. H. der Canon de Ville).

[Katholiſch. — Oeſterreich und Ruſſiſch-Polen. — Lothringiſcher Adelſtand d. d. Nancy 12. März 1626 (vom Herzog Carl IV.), Reichsfrhr. nebſt Wappenbeſſerung d. d. Wien 1. April 1674, Inkolat in Böhmen nebſt den inkorporierten Ländern und in Ungarn d. d. Preßburg 8. November 1687, „Marquis de Ville" 1740, ruſſ. Grafenſtand als „Graf von Demblin" d. d. Petersburg 17. (29.) Juni 1816, oeſterr. Beſtätigung des Grafenſtandes und Verleihung des Inkolats in Schleſien d. d. Wien 28. Dezember 1848. — S. Jahrg. 1886, S. 230.]

† Heinrich Alexander Graf von Demblin, Marquis de Ville, Freiherr von Canon und von Rupp (geb. 1842, † 11. Februar 1887 zu Hietzing [des 12. Juli 1887 zu Hietzing bei Wien † Grafen Heinrich, Herrn auf Strzebowitz und Martinau in Oeſterr.-Schleſien, Sohn]), verm. mit

Marie Raab, geb. 20. März 1847. [Wien.]

Kinder: 1. Heinrich, geb. 5. Oktober 1872.

Digitized by Google

2. Ernst, } Zwillinge, geb. 6. Juli 1876.
3. Marie, }
4. August, geb. 21. Dezember 1883.

Deroy (De Roye).

[Katholisch. — Bayern. — Reichsadel 23. Juli 1764. — S. Jahrgang 1855, S. 182; vgl. auch das Handbuch, S. 158.]

A. Älteres Haus.

[Franzöſ. comte de l'empire (nach dem Rechte der Erſtgeburt) 27. Auguſt 1812, bayr. Beſtätigung 30. November 1812, bayr. Ausdehnung des Grafenſtandes auf die geſamte Deſzendenz d. d. 4. Juli (immatr. 21. Juli) 1820.]

Erasmus Bernhard Franz Ludwig Carl Graf von Deroy, geb. 12. November 1834, Kön. bayr. Major à la suite. [München und Mirskofen in Niederbayern.]

Geſchwiſter.

1. Amalie Luiſe Stefanie, geb. 23. Februar 1836, verm. 21. Auguſt 1855 mit Sigismund Frhrn von Handel († 3. Juni 1887), K. K. Statthaltereirat a. D. [Linz in Oberoeſterreich.]
2. Ludwig Erwein Robert Erasmus, geb. 22. November 1839, Kön. bayr. Kämmerer, verm. 7. Auguſt 1869 zu Paris mit
Maria Lorando, geb. 28. Februar 1847 zu Konſtantinopel. [Paris.]
Tochter: Odette Hortenſie Luiſe Eleonore, geb. 21. November 1875 zu Paris.
3. Egle Stefanie, geb. 27. Juli 1847.

Mutter.

Hortenſie Henriette, geb. 26. Januar 1814, des † Pierre Grafen Taſcher de la Pagerie, Kön. bayr. Generalleutnants à la suite und Oberſthofmeiſters der ehemal. Kaiſerin Eugenie, und der † Theodora geb. Prinzeſſin von der Leyen Tochter, verm. 3. Februar 1834 mit dem Grafen Philipp Aloys (geb. 12. März 1806, † 3. Juni 1848), Kön. bayr. Kämmerer und Rittmeiſter à la suite.

Vaterſchweſter.

Friederike Antonie, geb. 14. Auguſt 1801, Ehrenſtiftsdame des Kön. bayr. St. Anna-Ordens zu München.

B. Jüngeres Haus.

(Im Mannesſtamme erloſchen.)

[Bayr. Grf. 31. Januar (immatrikuliert 10. Februar) 1864.]

† Ludwig Franz Joſef Graf von Deroy (geb. 15. Januar 1786, † 11. Februar 1864, Kön. bayr. Kämmerer und Generalmajor a. D., verm. mit Joſepha Freiin Mandl von Deutenhofen [geb. 1788, † 14. Mai 1827]).

Digitized by Google

Tochter: Aloysia, geb. 25. August 1826, vormal. Hofdame weiland J. Maj. der Kaiserin-Witwe von Brasilien, Herzogin von Braganza. [München.]

Des Enffans d'Avernas.

[Katholisch. — Oesterreich (Steiermark) und Belgien. — Reichsgrf. d. d. Wien 13. April 1805. — S. Handbuch, S. 159.]

Dominik Carl Adrian Maria Josef Graf Des Enffans d'Avernas, geb. 30. Juli 1847, Herr auf Freybübel in Steiermark, sowie auf Ghyssegnies, Neerheylissem und Bertreis in Belgien, K. u. K. Kämmerer, verm. 14. April 1874 mit

Anna Gräfin Des Enffans d'Avernas, geb. 29. November 1851 (s. unten). [Freybübel bei Lebring in Steiermark.]

Kinder: 1. Pius Maria Heinrich Dominik, geb. 6. Dezember 1875.
2. Carl Maria Pius Alfred, geb. 16. Januar 1877.
3. Josef Maria Heinrich Pius, geb. 29. Februar 1880.
4. Agnes Maria Pia Anna, geb. 3. August 1881.
5. Philomena Anna Maria Pia, geb. 17. März 1883.
6. Elisabeth Cäcilie Maria Pia, geb. 9. November 1886.
7. Margarethe Aloisia Maria Pia, geb. 29. Juli 1888.

Geschwister.

1. Maria Caroline Erica Johanna Nepomucena, geb. 18. Mai 1843, StkrD., verm. 9. April 1864 mit Ferdinand Grafen von Thurn-Valsássina und Taxis, K. u. K. Kämmerer und Statthaltereirat a. D.
2. Maria Josepha Clara Philomena, geb. 12. August 1844.
3. Clara Maria Anna Brigitta, geb. 8. Oktober 1845.
4. Heinrich Maria Josef Aloys Joachim, geb. 20. März 1849, Herr auf Schachtenthurn bei Radkersburg in Untersteiermark, K. u. K. Kämmerer, verm. 13. Juni 1876 zu Freudenau mit

Anna Gräfin von Platz, geb. 18. Juli 1855.

Kinder: 1) Petrus Maria Josef Alfred Heinrich Leopold, geb. 27. Oktober 1877.
2) Bruno Maria Josef Dominik, geb. 23. Februar 1879.
3) Benedikt Maria Josef Alfred, geb. 11. März 1884.
4) Maria Josepha Anna Elisabeth, geb. 8. September 1885 zu Radkersburg.
5) Clemens Maria Josef Hieronymus Leopold, geb. 23. Febr. 1887.

5. Alfred Maria Josef Carl Ferdinand Leonhard, geb. 4. September 1853, Weltpriester der Diözese Seckau.

Mutter.

Marie geb. Gräfin zu Brandis, geb. 10. Januar 1817, StkrD., verm. 12. Juni 1842 mit dem Grafen Carl Franz Ferdinand (geb. 16. März 1811, † 31. August 1855), Herrn auf Ghyssegnies, Neerheylissem und Bertreis im Königreich Belgien, K. K. Kämmerer.

Vatersbrüder.

1. Heinrich Dominik Josef, geb. 28. Dezember 1814, Herr auf Neuschloß in Steiermark, K. u. K. Kämmerer, verm. I) 15. August

Digitized by Google

1850 mit Henriette Gräfin von Wilczek (geb. 15. September 1826, † 19. April 1853); II) 6. Oktober 1864 mit deren Schwester

Marie Gräfin von Wilczek, geb. 3. Oktbr. 1828, StkrD. [Neuschloß.]

Kinder: a) 1r Ehe: 1) Anna Maria Ruperta Franziska Carolina Henrica, geb. 20. November 1851, verm. 14. April 1874 mit Dominik Grafen Des Enffans d'Avernas, Herrn auf Freybühel in Steiermark ꝛc. (s. oben).

— b) 2r Ehe: 2) Maria Friedrich Josef, } Zwillingsbrüder, geb.
3) Maria Hippolyt Ignaz Pius, } 9. April 1870.

2. Alfred Stanislaus Josef, geb. 4. Februar 1816, K. u. K. Kämmerer.

Des Fours-Walderode.

[Katholisch. — Oesterreich (Böhmen und Mähren). — Reichsgrf. d. d. Laxenburg 30. Mai 1634, böhm. Inkolat im Herrenstande 23. Januar 1636, Wappenbesserung d. d. Wien 13. Januar 1674; Vereinigung des Familiennamens und Wappens mit denjenigen der erloschenen Grafen von Walderode, Freiherren auf Eckhausen (katholische Linie), 1798; ungar. Indigenat d. d. Wien 11. Mai 1804 (für Franz Wenzel Grafen Des Fours de Monte et Adien-Ville). — Besitz (in Summa ca 15 500 Joch): a) das Des Foursche Fideikommiß (9700 Joch), bestehend aus den Herrschaften Groß-Rohosetz und Morchenstern (in Böhmen; seit 1628, Fideikommiß 16. Februar 1678); b) das Des Fours-Walderodesche Fideikommiß (4300 Joch), bestehend aus der Herrschaft Bodenstadt mit Liebenthal und den Gütern Dkinow und Wrchoslavitz (in Mähren; seit 1814); c) das Des Fours-Walderodesche Kadettenfondsgut Kretin in Mähren (1450 Joch). — S. Handbuch, S. 191.]

I. Linie, in Böhmen.

Theodor Gabriel Moritz Franz Josef Graf Des Fours-Walderode zu Mont und Athienville, Freiherr auf Eckhausen, geb. 25. April 1841 (des 9. Oktober 1869 † Grafen Franz, Mitglieds des K. K. Herrenhauses des Reichsrats auf Lebenszeit, Sohn), Herr des Gräfl. Des Foursschen Fideikommisses Groß-Rohosetz c. p., sowie des Gräfl. Walderodeschen Pekunialfideikommisses (die Walderodesche Primogenitur), Ehrenritter des souver. Malteserordens, K. u. K. Kämmerer, verm. 12. Februar 1872 zu Wien mit

Auguste Gräfin von Coudenhove, geb. 12. Februar 1855. [Schloß Křetin bei Lettowitz in Mähren.]

Kinder: 1. Leopoldine Franziska Gabriele Maria, geb. 7. Dezbr. 1873 zu Křetin.

2. Franziska Gabriele Leopoldine Marie, geb. 26. September 1875 zu Křetin.

3. Nicolaus-Wladimir Theodor August Franz Maria, geb. 28. August 1877 zu Křetin.

4. Kuno Theodor August Franz Leopold Maria, geb. 19. Februar 1879 zu Křetin.

5. Maria Immaculata Ignatia Leopoldine Franziska Katharina, geb. 30. April 1886 zu Groß-Rohosetz in Böhmen.

Digitized by Google

Geschwister.

1. Maria Ludovica Franziska Vincentia, geb. 25. Juni 1850, verm. 18. Januar 1870 mit Josef Grafen Czernin von Chudenitz, K. K. Rittmeister a. D. [Prag.]
2. Arthur Maximilian Franz Josef, geb. 21. Februar 1852 (s. II. Linie).

II. Linie, in Mähren.

Arthur Maximilian Franz Josef Graf Des Fours-Walderode zu Mont und Athienville, Freiherr auf Eckhausen, geb. 22. Februar 1852 (Bruder des Grafen Theodor, s. I. Linie), Herr des Gräfl. Des Fours-Walderodeschen Fideikommisses Bodenstadt c. p., Ehrenritter des souver. Malteserordens, Ehrenbürger der Stadt Bodenstadt, verm. 14. Oktober 1876 zu Dobromělič in Mähren mit Michaela Gräfin Bukuwky von Bukuwka (geb. 20. März 1851; seit 1886 geschieden). [Wien und Schloß Bodenstadt.]

Kinder: 1. Maria Franziska Michaela Melanie Albertine, geb. 18. Juli 1880 zu Bodenstadt.

2. Sigmund Michael Maria Arthur Franz, geb. 3. März 1882 zu Bodenstadt.

Dessewffy.

[Katholisch. — Ungarn. — Ungar. Grf. d. d. Wien 7. März 1775 (für Samuel). — Besitz: die Fideikommißgüter Wencsellö, Balsa, Rozsás, Varsic-Lapos, Vaszab-csucs, Belegrad, T. Lök, Oros, Béltek im Szaboleser und Kaszayer im Csanáder Komitat. — S. Handbuch, S. 162.]

I. Linie.

Nicolaus Graf Dessewffy von Csernek und Tárkö, geb. 10. März 1829 (des 19. November 1879 † Grafen Coloman Sohn), Fideikommißherr, sowie Herr auf Eszlár im Szaboleser und Bukovecz im Temeser Komitat, verm. 14. September 1852 mit

Elisabeth von Szentmariay de Szentmaria und Erdötelek, geb. 2. April 1836. [Wien.]

Kinder: 1. Nicolaus, geb. 5. Juni 1854, verm. 4. November 1877 zu Debreczin mit

Bertha von Bay de Ludány und Csoma, geb. 29. August 1858. [Wencsellö.]

2. Isabella, geb. 26. September 1855, StkrD., verm. 22. Mai 1877 zu Debreczin mit Jenö (Eugen) Grafen Pongrácz von Szent-Miklós und Ovár, K. u. K. Kämmerer ꝛc.

3. Aladár, geb. 4. August 1857, verm. 14. Februar 1888 mit

Marie, geb. 29. August 1869, des Gyula Barons Ambrózy von Séden, K. u. K. Kämmerers und Rittmeisters der Armee, und der † Marie Baronin Ambrózy von Séden Tochter.

Töchter: 1) Marie Elisabeth Therese Agathe, geb. 9. Dezember 1888 zu Temesvár.

2) Ilona Marie Georgine, geb. 23. Januar 1890.

Digitized by

4. Elisabeth Julia Isabella, geb. 27. Juli 1862, verm. 12. Oktober 1878 zu Debreczin mit Franz Frhrn Fekete de Galántha, K. u. K. Rittmeister bei Graf Clam-Gallas Husaren Nr. 16.
5. Irma (Marie), geb. 24. Oktober 1867, verm. 9. Oktober 1883 zu Wien mit Johann Grafen Serényi von Kis-Serény.

Schwester.

Julie Marie, geb. 4. Juni 1838. [Preßburg.]

Vatersbruder.

† Franz (geb. 15. Oktober 1798, † 20. Juli 1868, verm. 10. August 1819 mit Aloysia Gräfin Csáky von Kereszthszegh und Adorján [geb. 4. Dezember 1799, † 5. Juni 1874 zu Preßburg]).

Kinder: 1. † Julius (geb. 21. August 1820, † 23. September 1878, K. u. K. Kämmerer, verm. 27. November 1847 mit Anna Freiin Sennyey von Kis-Sennye [geb. 29. März 1821, † 1880], StkrD.).
Kinder: 1) Maria Dionys, geb. 8. November 1848.
2) Marianne, geb. 14. Juni 1850.
3) Aloysius, geb. 29. Oktober 1851.
4) Béla, geb. 6. April 1854.
2. Mathilde, geb. 21. November 1827, verm. 15. Januar 1856 mit Stefan Grafen Pálffy von Erdöd, K. u. K. Kämmerer und vormal. Kön. ungar. Statthaltereirat zu Preßburg.

II. (eigentlich I.) Linie.

(Im Mannesstamme erloschen.)

[Über die Abstammung s. Jahrgang 1862, S. 200.]

† Maria Carl Paul Vincenz Graf Dessewffy von Csernek und Tárkö (geb. 21. April 1811, † 4. Oktober 1869 [des 20. Mai 1845 † Grafen Ludwig, K. K. Kämmerers und Majors a. D., Sohn], K. K. Kämmerer und Statthaltereirat a. D., verm. 21. April 1839 mit Luise Edler von Kökh [geb. 6. August 1811, † im Juni 1876 zu Hermannstadt]).

Tochter: Mathilde Therese Helene, geb. 25. Juli 1847, verm. 12. Februar 1872 zu Wien mit Léonce Grafen von Oldofredi.

III. Linie.

Aurel Graf Dessewffy von Csernek und Tárkö, geb. 16. Januar 1846, Herr der Herrschaft Szent-Mihály im Szabolcser Komitat, Magnat von Ungarn, Präsident der ungar. Bodenkreditanstalt ꝛc., verm. 16. Oktober 1869 zu Preßburg mit

Palma Gräfin Károlyi von Nagy-Károly, geb. 28. März 1847, K. u. K. PD.

Kinder: 1. Caroline, geb. 10. September 1870 zu Szent-Mihály.
2. Helene, geb. 28. November 1871 zu Vicenza.
3. Emil, geb. 19. März 1873 zu Szent-Mihály.
4. István, geb. 13. Februar 1882 zu Budapest.
Eleonore, geb. 2. September 1889 zu Szent-Mihály.

Digitized by Google

Schwestern.

1. Blanca, geb. 30. Mai 1842 zu Budapest, StkrD. und K. u. K. PD., verm. 4. Dezember 1861 zu Preßburg mit Josef Frhrn Vécsey von Hajnácskeö, K. u. K. Kämmerer. [Budapest und Sárköz.]
2. Valerie, geb. 8. Oktbr. 1843 zu Pest, StkrD. und K. u. K. PD., verm. 8. Februar 1870 zu Preßburg mit Ludwig Prinzen zu Windisch-Graetz, Ritter des Ordens vom Goldenen Vließ, Magnaten von Ungarn, K. u. K. General der Kavallerie und Kommandanten des 1. Armeekorps, auch Inhaber des Inf.-Reg. Nr. 90. [Krakau.]

Mutter.

Pauline geb. Freiin von Wenckheim, geb. 23. Februar 1817, K. u. K. PD., verm. 1. Mai 1836 mit dem Grafen Carl Emil (geb. 17. August 1812, † 10. Januar 1866), K. K. Kämmerer, Präsidenten der ungar. Akademie der Wissenschaften und der ungar. Bodenkreditanstalt. [Preßburg.]

IV. Linie.

Victor Aegidius Graf Dessewffy von Csernek und Tárkö, geb. 9. Juni 1835 (des 13. August 1836 † Grafen Aegidius Sohn), K. u. K. Kämmerer und vorm. Mutesarif (Kreishauptmann) des Sandschaks Sarajewo in Bosnien, verm. 6. Juni 1867 mit Agathe Ürményi von Ürmény († 4. November 1878), StkrD.

Tochter: Marie, geb. 29. September 1869, verm. 24. September 1891 zu Wien mit Dionys Frhrn Hellenbach von Paczolay, K. u. K. Kämmerer und Rittmeister der Reserve.

Deym von Stritež.

[Katholisch. — Bayern, Oesterreich (Böhmen), Ungarn und Preußen (Provinz Schlesien). — Böhm. Grf. d. d. Wien 10. Juli 1780. — S. Handbuch, S. 164.]

I. Linie.

[Besitz: die Fideikommißgüter Arnstorf, St. Mariakirchen, Ruhstorf und Pischlstorf in Niederbayern. — Erbl. Reichsrat der Krone Bayern.]

Joseph Graf Deym, Freiherr von Stritež, geb. 20. Dezember 1845 zu Arnstorf, Fideikommißherr, erbl. Reichsrat der Krone Bayern und Kön. bayr. Kämmerer, verm. 24. September 1872 zu Teublitz in der Oberpfalz mit

Maria Freiin von Gise, geb. 6. Februar 1853. [Schloß Arnstorf.]

Kinder: 1. Maria Anna Franzisca Emma Josepha, geb. 6. Juli 1873 zu Arnstorf.

2. Carola Emma Franziska Anna Maria Josepha, geb. 10. März 1876 zu Arnstorf.
3. Max Joseph Maria Johann Nepomuk Wenzeslaus, geb. 27. Januar 1880 zu Arnstorf.
4. Angela Caroline Franziska Anna Emma Maria Josepha, geb. 11. April 1881 zu Arnstorf.

Digitized by

5. Wenzeslaus Ludwig Maria Joseph Johann Nepomuk, geb. 2. Mai 1883 zu Arnstorf.
6. Christiana Maria Anna Franziska Emma Josepha, geb. 27. Juni 1886 zu Arnstorf.

Geschwister.

1. Anna Agnes Josepha Wilhelmine, geb. 27. August 1841, verm. 16. September 1861 mit Franz Frhrn Mandl von Deutenhofen († 9. Oktober 1885), Kön. bayr. Kämmerer.
2. Robert, geb. 13. Juli 1850, verm. 7. April 1883 mit
Mathilde Freiin von Aretin, geb. 17. Juni 1858. [Schloß Mariakirchen.]
   Söhne: 1) Nikolaus Carl Maria Otto Robert Johann Nepomuk Wenzeslaus, geb. 21. Januar 1884 zu Mariakirchen.
   2) Hugo Maria Carl Otto Johann Nepomuk Wenzeslaus Timotheus, geb. 21. Januar 1886 zu Mariakirchen.

Mutter.

Emma geb. Freiin von Berchem, geb. 21. Juni 1816, verm. 19. November 1840 mit dem Grafen Otto (geb. 28. Oktbr. 1815, † 27. Mai 1865), Fideikommißherrn und erbl. Reichsrat der Krone Bayern, Kön. bayr. Kämmerer. [Schloß Arnstorf.]

Vatersbrüder.

1. † Arnulf Clodewig Theobald Hugibert Odilo Titus (geb. 4. Januar 1817, † 3. Juni 1882, Kön. bayr. Kämmerer und Oberst a. D., verm. 20. September 1856 mit Anna verwitw. von Ruedorffer, geb. von Walther [† 9. Dezember 1890 zu München]).
   Töchter: 1) Maria Josepha Anna Agnes Antonie, geb. 28. Juni 1857, verm. 12. Juni 1883 zu München mit Gustav Frhrn von Mauchenheim genannt Bechtolsheim, Kön. bayr. Kämmerer.
   2) Olga Josefine Helene, geb. 18. August 1860, verm. 22. Juli 1880 zu Tegernsee mit Franz Frhrn von Buol-Berenberg, Kön. preuß. Rittmeister a. D.
2. † Hugo Albrecht Ernst Friedrich Günther Hermann (geb. 18. Januar 1818, † 29. Juni 1888 zu Aschaffenburg), Kön. bayr. Kämmerer und Major a. D., verm. 14. August 1858 mit
Elisabeth Dessauer, geb. 31. Dezember 1835. [Aschaffenburg.]

II. Linie.

[Besitzstand im Jahrgang 1864, S. 202.]

Ferdinand Graf Deym, Freiherr von Střitež, geb. 21. Juni 1837 (des 16. Februar 1872 † Grafen Franz de Paula, Herrn der Herrschaften Arnau und des Gutes Lesencze-Tomaj in Ungarn, K. K. Kämmerers und Feldmarschall-Leutnants a. D., Sohn), Herr des Gutes Lesencze-Tomaj in Ungarn, Ritter des Deutschen Ordens, K. u. K. Kämmerer und Reichsratsabgeordneter.

Geschwister.

1. Franz de Paula, geb. 25. August 1838, Herr der Herrschaft Arnau mit Ober- und Unter-Tschermna in Böhmen, Ehrenritter des souver. Malteserordens, K. u. K. Kämmerer, Wirkl. GRat, K. u. K. Bot-

Digitized by Google

schafter am Kön. großbritann. Hofe, Mitglied des Herrenhauses des Reichsrats auf Lebenszeit, verm. 26. Februar 1870 zu Rom mit
Anna Gräfin von Schlabrendorf a. d. H. Stolz, geb. 29. März 1852, Freier Minderstandesherrin der Herrschaft Münsterberg mit Frankenstein, Erbherrin der Herrschaften Grochau und Giersdorf in Preuß.-Schlesien, StkrD. und K. u. K. PD., Ehrendame des Kön. bayr. Theresienordens.

Kinder: 1) Franz de Paula Ferdinand, geb. 28. Februar 1871 zu Prag.
2) Constantin Stanislaus, geb. 6. Januar 1873 zu Meran.
3) Maria Bianca Ludmilla Frederica, geb. 2. September 1874 zu Brüssel.
4) Maria Isabella Anna Bohuslavia, geb. 21. Juli 1877 zu London.
5) Johann Nepomuk, geb. 1. Februar 1881 zu Wien.

2. Gabriele, geb. 20. August 1839, StkrD. und Ehrendame des souver. Malteserordens, verm. 19. Oktober 1859 zu Neuschloß in Böhmen mit Wilhelm Grafen von Magnis († 23. Januar 1888) auf Eckersdorf ꝛc. ꝛc. in Preuß.-Schlesien.
3. Ludmilla Theodora, geb. 9. Januar 1842, StkrD. und K. u. K. PD., verm. 1. Mai 1858 mit Ferdinand Frhrn von Inkey und Vallin († 22. November 1890 zu Volosca), Herrn der Herrschaften Miszla mit Felső- und Alsó-Bikád im Tolnaer Komitat und Rátka im Zalader Komitat in Ungarn ꝛc., GRat.

III. Linie.

† Maria Georg Felix Graf Deym, Freiherr von Stříteż (geb. 12. Mai 1832, † 28. Februar 1892 zu Nemischl), Herr der Herrschaften Nemischl und Mitrovic in Böhmen, K. u. K. Kämmerer und Major a. D., verm. 14. Januar 1857 mit
Sophia Gräfin Bulgarini Contessa d'Elci, geb. 21. Juli 1837, StkrD. [Nemischl.]

Kinder: 1. Maria Gabriele, geb. 15. Dezember 1858, StkrD., Hofdame J. K. u. K. Hoh. der Frau Erzherzogin Adelgunde, Herzogin von Modena.
2. Maria Helene Barbara, geb. 24. November 1859.
3. Maria Isabella, geb. 15. September 1861, Stiftsdame des K. K. Theresianischen adeligen Damenstifts auf dem Hradschin in Prag.
4. Maria Gisella, geb. 15. Juni 1863.
5. Maria Friedrich-Carl Franz Xaver Otto Peter Gabriel Felix, geb. 21. Mai 1866, Herr der Herrschaften Nemischl und Mitrovic in Böhmen, Dr. jur. utr., K. u. K. Kämmerer, Konzeptspraktikant bei der Landesregierung in Salzburg und Leutnant der Reserve des Husarenregiments Prinz zu Windisch-Graetz Nr. 11.
6. Maria Carolina, geb. 23. Januar 1869.

Geschwister.

1. Maria Ludmilla Josepha, geb. 17. September 1836, StkrD., verm. 16. August 1859 zu Prag mit Géza Grafen Brunswick von Korompa, K. u. K. Kämmerer.

Digitized by Google

2. Maria Gabriele Elisabetha, geb. 18. März 1840, verm. 1. Juni 1864 zu Prag mit Carl Frhrn Korb von Weidenheim († 15. Oktbr. 1881), Herrn der Herrschaft Waltsch ꝛc. in Böhmen, K. K. GRat und Statthalter der Markgrafschaft Mähren.
3. Marie Caroline Michaeline, geb. 29. September 1842, verm. 9. Januar 1864 zu Prag mit Theodor Fürsten Cantacuzène, Kön. bayr. Premierleutnant a. D. [Starnberg bei München.]
4. Ottocar, geb. 15. Juni 1847, K. K. Offizial im Oberstkämmereramte in Wien.
5. Maria Franz-Xaver Carl Friedrich Marcus, geb. 25. April 1849, Kön. preuß. Regierungsrat und zweites Mitglied des Bezirksausschusses zu Breslau, verm. 7. April 1876 mit

Julia Bertha Grueber, geb. 15. September 1844.

Kinder: 1) Carl Friedrich Ferdinand, geb. 8. Juli 1878.
2) Elisabeth Julia Bertha, geb. 4. Januar 1880.
3) Erwin Friedrich Carl, geb. 17. Mai 1881.
4) Friedrich Bernhard Ludwig, geb. 27. Dezember 1888.

Mutter.

Maria Caroline geb. Gräfin von Buquoy, geb. 18. Mai 1811, StkrD., verm. 18. Oktober 1829 mit dem Grafen Friedrich (geb. 3. Mai 1801, † 23. Januar 1853), Herrn der Herrschaft Liebitz und der Güter Bossin, Schemanowitz und Nemischl in Böhmen, K. K. Kämmerer (war verm. in erster Ehe 23. Mai 1822 mit Katharina Pauline [geb. 30. Oktober 1804, † 13. Juli 1825], des † Franz Isidor Seignant Vicomte de Casteras und der † Amalie geb. von Arnim-Waldau Tochter).

Vatersbruder.

† Carl (geb. 25. Juli 1802, † 8. Mai 1840, verm. mit Pauline von Seiffert [† 1835]).

Tochter: Maria-Blanca, geb. 30. August 1832.

Dezasse von Petit-Verneuille.

[Katholisch. — Ungarn. — Ungar. Grf. d. d. Wien 20. November 1812 (für die Brüder Anton und Franz). — S. Handbuch, S. 165.]

Emil Graf Dezasse von Petit-Verneuille, geb. 21. Februar 1834 (des 25. Januar 1872 zu Preßburg † Grafen Franz Xaver, K. K. Kämmerers und Majors a. D., Sohn), K. u. K. Kämmerer und Rittmeister a. D., verm. 3. März 1862 zu Prag mit

Eleonore Freiin Hildprandt von und zu Ottenhausen, geb. 3. April 1842, StkrD. [Bohunitz bei Tyrnau in Ungarn.]

Kinder: 1. Franz Xavier, geb. 7. April 1863, K. u. K. Kämmerer und Leutnant der Reserve des Kön. ungar. Honvédhusarenregiments Nr. 6.
2. Marie, geb. 30. Juni 1864, StkrD., Hofdame J. K. u. K. Hoh. der Herzogin Maria Theresia von Württemberg, Erzherzogin von Oesterreich.
3. Henriette, geb. 28. Juni 1866.

Digitized by Google

4. Johann Nepomuk, geb. 2. Oktober 1871, K. u. K. Edelknabe und Zögling der Theresianischen Akademie.
5. Maria Bianca, geb. 4. April 1875 zu Görz.

Schwestern.

1. Luise Elisabeth Katharina, geb. 27. November 1821, StkrD. und K. u. K. PD., verm. 1. Februar 1845 mit Johann Grafen Czirákỳ von Czirák und Dénesfalva († 9. Februar 1884), K. u. K. Kämmerer, GRat ꝛc.
2. Katharina, geb. 30. September 1824, Ehrenstiftsdame des K. K. adelig-weltlichen Damenstifts „Maria-Schul" zu Brünn.
3. † Julie (geb. 7. Januar 1828, † 1. Januar 1892, StkrD., verm. 27. September 1854 mit Heinrich Grafen von Cappy [† 19. Januar 1889], K. K. Kämmerer, Generalmajor ꝛc.]).

Diesbach.

[Katholisch. — Schweiz und Frankreich. — Adeliger Wappenbrief vom Kaiser Sigismund d. d. Basel Sonntag Quasimodogeniti 1434, Reichsgrf. d. d. Wien 7. April 1718, fizilianischer Fürst von St. Agatha nach dem Rechte der Erstgeburt d. d. Laxenburg 9. Mai 1722 (beide Erhebungen für den ältern, am 24. August 1751 erloschenen Zweig dieser Linie), der Fürstentitel übertragen auf den jüngern Zweig laut kaiserl. Vererbungs-Genehmigung d. d. Wien 25. Juli 1725 und Reichsgrafenstand für denselben d. d. Wien 25. April 1765. — S. Handbuch, S. 185; vgl. auch den gleichnamigen Artikel im Taschenbuch der Adeligen Häuser, Jahrg. 1885.]

Maximilian Franz Graf von Diesbach, Fürst zu St. Agatha, geb. 30. Mai 1851, Major der Infanterie in Diensten der schweizerischen Eidgenossenschaft, verm. 12. Mai 1875 mit
Mathilde, geb. 8. April 1852, des Alfons von der Weid und der Marie geb. Gräfin von Affry Tochter. [Freiburg in der Schweiz.]
Kinder: 1) Helene Marie Luise, geb. 23. Februar 1876.
2. Hubert Josef, geb. 5. Mai 1877.
3. Heinrich Bernhard, geb. 15. Mai 1880.

Geschwister.

1. Georg Josef, geb. 2. Oktober 1853, Hauptmann bei den Dragonern in Diensten der schweizer. Eidgenossenschaft, verm. 11. August 1885 mit
Caroline von Salomon. [Schloß Blotzheim im Elsaß.]
Kinder: 1) Maria Theresia, geb. 27. Juli 1886.
2) Charles Louis Marie Josef, geb. 6. September 1888.
2. Margarethe, geb. 8. Juli 1855.
3. Beatrix Maria, geb. 18. September 1858, verm. 30. Januar 1878 mit Louis Baron de Boccard.

Mutter.

Luise Marie Melanie geb. von Castella, geb. 27. Mai 1823, verm. 17. Juni 1850 mit dem Grafen Heinrich Friedrich (geb. 29. September 1818, † 28. März 1867), K. K. Oberleutnant a. D. [Freiburg in der Schweiz.]

Digitized by Google

Großvatersbrüder.

1. † Friedrich Ignaz (geb. 2. April 1776, † 1. August 1852, Kön. bayr. Kämmerer, verm. I) 18. April 1819 mit Auguste Freiin von Freiberg [† 2. Mai 1826]; II) 1831 mit Anna von Fivaz [† 1. Januar 1855]).
   Sohn 1r Ehe: Gustav, geb. 12. Februar 1825, verm. 30. Oktober 1850 mit
   Marie Vikomtesse von Broissia, geb. 1827.
   Tochter: Henriette Luise, geb. 15. März 1853, Ordensschwester zu St. Anne d'Auray in der Bretagne.
2. † Philipp (geb. 2. April 1778, † 10. April 1842, K. K. Kämmerer, vormal. Feldmarschall in französischen Diensten, verm. 1827 mit Gabriele Gräfin du Votet de Beuvron [geb. 1801, † 1857]).
   Söhne: 1) Alfred Louis Philipp (geb. 1829, † 1. Septbr. 1870), franzöſ. Kapitän im 81. Inf.-Reg., verm. 1864 mit
   Germaine de Kerlivio, des ..... Grafen de Mauduit de Kerlivio und der Anne Marie Germaine geb. Marquiſe de l'Eſtang Tochter.
   Sohn: Wilhelm, geb. 1870.
   2) Gabriel, geb. 1831.

Dillen-Spiering.

[Katholiſch. — Württemberg. — Reichsadel d. d. Wien 16. Juni 1801, württemb. Frhr. 1. Januar 1806, württemb. Grf. 6. November 1811 (ſ. Jahrgang 1880, S. 228). Graf Friedrich und Graf Auguſt (ſ. unten) haben mit Bewilligung der Kön. württemb. Kreisregierung in Ludwigsburg d. d. 12. Februar 1869 den Namen ihrer † Mutter, der Letzten des Freiherrlichen Geſchlechts von Spiering, zu dem ihrigen angenommen. — S. Handbuch, S. 170.]

Friedrich Wilhelm Carl Theodor Graf von Dillen-Spiering, geb. 25. Dezember 1831 (des 29. April 1888 zu Dätzingen † Friedrich Grafen von Dillen, Kön. württemb. Kammerherrn, Sohn), Mitbeſitzer von Dätzingen im Oberamt Böblingen und von Rübgarten im Oberamt Tübingen, Kön. württemb. Oberſtleutnant a. D., verm. 21. Auguſt 1855 mit

Bertha Gräfin Reuttner von Weyl, geb. 30. September 1836. [Schloß Dätzingen.]

Kinder: 1. Friedrich Carl Auguſt Moritz Heinrich Max, geb. 9. Juni 1856, Ehrenritter des ſouver. Malteſerordens, Kön. württemb. und Herzogl. naſſ. Kammerherr, dienſtthuender Kammerherr J. Maj. der Königin Olga von Württemberg, Kön. preuß. Leutnant a. D.

2. Marie Julie Auguſte, geb. 20. Juli 1859, verm. 20. Mai 1884 zu Stuttgart mit Alfred von Bülow a. d. H. Camin-Düſſin (evangeliſch), Kön. preuß. Kammerjunker und Botſchaftsrat bei der deutſchen Botſchaft in St. Petersburg.

Bruder.

Auguſt Friedrich Carl Ludwig, geb. 6. Mai 1837, Mitbeſitzer von Dätzingen und Rübgarten, K. K. Oberſt a. D., verm. 12. Mai 1867 mit

Digitized by Google

Albina Alicia Georgina, geb. 2. Oktober 1845 zu Stockholm, des Hon. George John Robert Gordon, Erben von Ellen, Vizestatthalters der Grafschaft Aberdeen in Schottland, und der Rose Justine geb. Jung Tochter.

Dobrženský von Dobrzenitz.

[Katholisch. — Oesterreich. — Böhm. Uradel; böhm. Frhr. d. d. Wien 21. Februar 1744, oesterr. Grf. 13. Juli (Diplom d. d. Wien 28. Juli) 1879. — S. Jahrgang 1881, S. 225.]

Anna Elisabeth Ludovica Antonia Huberta Gräfin Dobrženský von Dobrzenitz, geb. 25. Februar 1852 zu Pottenstein in Böhmen (des † Procop Frhrn Dobrženský von Dobrzenitz [s. Freiherrliches Taschenbuch] Tochter), verm. 16. September 1879 zu Wächtersbach mit Friedrich-Wilhelm Carl Erbprinzen zu Isenburg-Büdingen (evangelisch). [Wächtersbach bei Hanau.]

(Boržek-) Dohalský von Dohalitz.

[Katholisch. — Oesterreich (Böhmen). — Böhm. Uradel; erbländ.-oesterr. alter Freiherrenstand 2. September 1757, Reichsgrf. d. d. Wien 11. Juli 1764 (für Johann Christof). — S. Jahrgang 1871, S. 228, und wegen der ältern Genealogie Jahrgang 1854, S. 281.]

Maria Wenzel Anton Ferdinand Graf Boržek-Dohalský von Dohalitz, geb. 3. Juni 1867.

Schwestern.

1. Maria Odone Luitgarde Leopoldine, geb. 2. Dezember 1863.
2. Maria Walpurga Luitgarde, geb. 11. März 1872.

Mutter.

Maria Ottone Leopoldine, des Ferdinand Zhorsk Ritters von Zhorzé und der Leopoldine geb. Edlen von Gold-Rona, Herrin der Herrschaft Krivanau in Böhmen, Tochter, verm. 19. September 1859 zu Krivanau mit dem Grafen Maria Wenzel Anton Aloys (geb. 20. April 1833, † 3. Februar 1885 zu Dobrohoſt), Herrn auf Dobrohoſt und Loftſchitz in Böhmen.

Vatersgeschwister.

1. Maria Theresia, geb. 10. Mai 1835.
2. Maria Ludovica, geb. 5. November 1838.
3. Maria Franz, geb. 21. April 1848, Herr auf Přiwoſten und Elštin, verm. 12. Januar 1884 mit

Ludowika Freiin d'Hopp.

Sohn: Anton Franz, geb. 12. April 1885 zu Přiwoſten.

Ferner gehört hierher (vielleicht aber vom böhmischen Grafendiplom d. d. Wien 2. März 1729, dessen Mannesstamm im Jahre 1854 erloschen ist?):

† Adam Graf Boržek-Dohalský von Dohalitz († 9. Mai 1840), verm. mit

Digitized by Google

Babette Edler von Ziernfeld; wiederverm. 1. Oktober 1849 mit Josef Frhrn von Bourgeois († 1. Juni 1866), Herrn auf Hoch-Walkersdorf in Niederoesterreich, K. K. Hauptmann a. D. [Wien.]

Dohna.

[Reformiert. — Preußen. — Die erste nachweisliche Belehnung dieses alten Dynastengeschlechts mit der erblichen Reichsburggrafschaft Dohna ist die des Burggrafen Heinrich durch Kaiser Friedrich I. Barbarossa d. d. Merseburg 1158, nachdem die Vorfahren dieses regierenden Burggrafen schon seit den Zeiten der Karolinger im heutigen Sachsen angesessen waren. Die letzte Belehnung dieser stets mit allen Hoheitsrechten ausgestatteten Reichsburggrafschaft durch Kaiser Sigismund d. d. Brixen 28. Dezember 1423, Anerkennung als Burggrafen und Grafen d. d. Prag 18. März 1648 (durch Kaiser Ferdinand III.); desgl. kurbrandenburgische Anerkennung d. d. Cleve 27. Juni 1648. Nach dem Aussterben aller andern Linien blüht nur noch die seit 1469 in Preußen angesessene. — Die Majoratsherrschaften Lauck, Reichertswalde, Schlobitten-Pröckelwitz und Schlobien-Carwinden wurden s. d. 15. Oktober 1840 zur „Gesamtgrafschaft Dohna" erhoben, die jedesmaligen vier (nunmehr drei) Besitzer derselben sind seit 12. Oktober 1854 erbl. Mitglieder des preuß. Herrenhauses. — S. Handbuch, S. 171.]

I. Linie: Dohna-Lauck.

Friedrich Achatius Stanislaus Graf zu Dohna-Lauck, geb. 11. Juni 1844 (des 26. September 1873 zu Lauck † Grafen Friedrich, Kön. preuß. Kammerherrn, Landhofmeisters des Königreichs Preußen ꝛc., Sohn), Herr des seit 19. Juni 1878 (infolge Familienbeschlusses, bestätigt 27. Dezember 1878) vereinigten Lauck-Reichertswaldeschen Gesamtmajorats (30 000 Morgen) in den Kreisen Preuß.-Holland und Mohrungen in Ostpreußen und erbl. Mitglied des preuß. Herrenhauses, Rechtsritter des Johanniterordens, Kön. preuß. Kammerherr und Rittmeister a. D., verm. 16. Mai 1872 zu Berlin mit

Caroline von Saldern-Ahlimb, geb. 28. August 1849, des † Hermann Grafen von Ahlimb-Saldern, Kön. preuß. Kammerherrn, Tochter. [Lauck.]

Söhne: 1. Friedrich Ludwig, geb. 4. April 1873 zu Deutschendorf, stud. jur.

2. Achatius Carl Adalbert, geb. 27. Juni 1874 zu Lauck, Kön. preuß. P.-Fähnrich im thüring. Husarenregiment Nr. 12.

3. Feodor Stanislaus, geb. 12. Juli 1877 zu Lauck.

Geschwister

a) Halbschwester aus des Vaters erster Ehe mit Philippine Gräfin zu Waldburg-Truchseß-Capustigall († 22. Juli 1841):

1. Pauline Luise Bertha, geb. 27. Januar 1838. [Godesberg bei Bonn.]

b) vollbürtige aus zweiter Ehe mit Antonia Gräfin Henckel von Donnersmarck († 26. Februar 1864):

2. Eleonore Antonia, geb. 19. Februar 1846.

Digitized by Google

3. Otto Heinrich Alexander, geb. 17. September 1847, Ehrenritter des Johanniterordens, Kön. preuß. Premierleutnant a. D., verm. 18. Juni 1890 zu Dresden mit
Anna Freiin von Wolff a. d. H. Kempenhof, geb. 19. März 1857. [Dresden.]
4. Ludwig Wilhelm Fabian, geb. 13. Januar 1849.
5. Adalbert Richard Hermann, geb. 13. Januar 1849, des Vorigen Zwillingsbruder, Ehrenritter des Johanniterordens, Kön. preuß. Kammerherr, Regierungsrat und Leutnant a. D. [Stettin.]

Vatersbruder.

† Ludwig Wilhelm (geb. 24. Februar 1805, † 10. März 1859), Herr auf Wesselshöfen, Kön. preuß. General-Landschaftsdirektor der Provinz Preußen, verm. 5. Juni 1831 mit
Fanny Luise Wilhelmine Aronson, geb. 22. Mai 1806. [Königsberg in Ostpreußen.]
Kinder: 1. Marie Luise Amalie Adelheid, geb. 11. März 1832.
2. Friederike Emilie Wilhelmine, geb. 22. Dezember 1832, verm. 28. Juli 1873 zu Königsberg in Preußen mit Wilhelm Rudolf Theodor von Salzwedell († 29. Juli 1882), Kön. preuß. Regierungspräsidenten zu Danzig.
3. Heinrich Theodor, geb. 27. August 1842, Kön. niederländ.-ostindischer Beamter a. D., verm. auf Java mit
Carolina Westenberg, geb. 15. Juli 1849. [Königsberg i. Pr.]
Kinder: 1) Marie Friederike Luise Caroline, geb. 10. Januar 1867 zu Java.
2) Carl Ludwig, geb. 30. November 1868 zu Samarang (Java), Kön. preuß. Leutnant im Grenadierregiment König Friedrich II. (3. ostpreuß.) Nr. 4.
3) Friederike Wilhelmine, geb. 24. März 1872 zu Java, verm. 26. September 1891 mit Bruno Maaß, Kön. preuß. Premierleutnant im litt. Ulanenregiment Nr. 12.
4) Fanny Luise Adelheid, geb. 8. Juni 1876 zu Königsberg i. Pr.

II. Linie.

1. Ast: Dohna-Schlobitten.

Richard Friedrich Graf zu Dohna-Schlobitten, geb. 6. April 1807 (des 19. Mai 1845 † Grafen Wilhelm Sohn), Majoratsherr auf Schlobitten-Pröckelwitz in den Kreisen Preuß.-Holland und Mohrungen und erbl. Mitglied des preuß. Herrenhauses, Senior der Familie, Ritter des Kön. preuß. Schwarzen Adlerordens, Kommendator des Johanniterordens, Landhofmeister des Königreichs Preußen mit dem Prädikat „Exzellenz", Kön. preuß. Kammerherr, verm. 6. Juni 1835 mit Mathilde Friederike Maximiliane Josefine (geb. 23. Januar 1813; katholisch; † 1. Dezember 1858), des † Friedrich Ludwig Grafen von Waldburg-Truchseß-Capustigall und der † Antonia geb. Prinzessin von Hohenzollern-Hechingen Tochter, StkrD. [Schlobitten.]
Kinder: 1. Antonie Amalie Marie, geb. 10. Juni 1836 (katholisch), StkrD. und Ehrendame des souver. Malteserordens, verm. 10. Janua

Digitized by Google

1856 zu Waldburg mit Johannes Grafen Saurma-Jeltsch (katholisch; † 24. März 1891 zu Laskowitz), Fideikommißherrn auf Laskowitz ꝛc. in Niederschlesien, Kön. preuß. Kammerherrn.

2. Richard Wilhelm Ludwig, geb. 17. August 1843, Rechtsritter des Johanniterordens, Kön. preuß. Vize-Oberjägermeister vom Dienst, Mitglied des Hofjagdamtes und Major à la suite der Armee, verm. 20. Juli 1868 mit

Amélie Gräfin zu Dohna a. d. H. Mallmitz, geb. 1. November 1837 (s. II. 2. 2)).

Söhne: 1) Richard Emil, geb. 8. Oktober 1872.
2) Achatius Manfred, geb. 11. Juli 1875 zu Cöllmen.
3) Hubertus Wilhelm, geb. 10. November 1876 zu Cöllmen.

3. Eberhard Friedrich Ludwig, geb. 11. August 1846, Erbherr auf Waldburg-Capustigall, Glautienen, Seepothen, Wesdehlen, Maulen ꝛc. in den Kreisen Königsberg, Preuß.-Eylau und Heiligenbeil, Ehrenritter des Johanniterordens, Kön. preuß. Kammerherr und Leutnant a. D., verm. 26. September 1874 zu Podangen mit

Elisabeth Gräfin von Kanitz, geb. 11. März 1851. [Waldburg bei Königsberg i. Pr.]

Kinder: 1) Eberhard Richard Emil, geb. 23. Dezember 1875 zu Waldburg.
2) Walpurgis Mathilde Elisabeth Charlotte, geb. 2. Dezember 1876 zu Waldburg.
3) Eleonore Dorothea Margarethe, geb. 19. Oktober 1878 zu Waldburg.
4) Heribert Manfred Alexander, geb. 13. April 1880 zu Waldburg.
5) Lothar Georg, geb. 18. August 1881 zu Waldburg.
6) Heinrich Carl Woldemar, geb. 15. Oktober 1882 zu Waldburg.
7) Albrecht Philipp, geb. 12. März 1891 zu Waldburg.

Geschwister.

1. † Emanuel Aloysius (geb. 1. Dezember 1809, † 13. August 1888 zu Behlendorf), Rechtsritter des Johanniterordens, Kön. preuß. Kammerherr und Major a. D., verm. 21. Oktober 1849 mit

Wilhelmine Gräfin Finck von Finckenstein a. d. H. Jäskendorf, geb. 5. Juni 1827.

Kinder: 1) Helene Marianne Agnes Mathilde, geb. 27. Mai 1854, verm. 18. September 1878 zu Schlobitten mit Rudolf Grafen zu Dohna-Schlodien (s. II. 2. 1)).
2) Emanuel Friedrich, geb. 13. April 1858 zu Canthen, Herr auf Canthen im Kreise Preuß.-Holland, Kön. preuß. Kammerjunker, verm. 18. Februar 1887 zu Mentone mit

Magdalena Gräfin von Carmer, geb. 10. März 1865.

Kinder: (1) Emanuel Friedrich Conrad Erich, geb. 7. Juli 1888 zu Canthen.
(2) Wolfgang Emanuel Friedrich, geb. 27. Dezember 1889 zu Canthen.
(3) Elisabeth Marie Wilhelmine Deta Carola Magdalene, geb. 28. Dezember 1891 zu Canthen.

3) Mathilde Ursula, geb. 20. August 1861 zu Canthen, verm.

Digitized by Google

27. Februar 1886 zu Schlobitten mit Hans-Heinrich XI. Fürsten von Pleß, Grafen von Hochberg, Kön. preuß. Oberstjägermeister ꝛc.

2. Marianne Nancy Thora, geb. 30. Mai 1812, verm. 6. Juni 1835 mit Emil Grafen zu Dohna-Mallmitz († 18. November 1877), Kön. preuß. Generalleutnant z. Disp. (s. II. 2. 2)).

3. † Ludwig Ernst Carl (geb. 21. Juli 1815, † 15. September 1865), Ehrenritter des Johanniterordens und Kön. preuß. Major a. D., verm. 25. Juni 1850 mit

Emilie Gräfin von Kalnein, geb. 23. April 1830.

Tochter: Marianne Caroline Amélie, geb. 9. Juni 1851.

Vatersbrüder.

1. † Fabian Alexander (geb. 17. November 1781, † 25. August 1850, Majoratsherr auf Finckenstein, Kön. preuß. Oberstleutnant a. D., verm. mit Theosile Gräfin zu Dohna-Lauck [geb. 16. August 1786, † 23. Mai 1855]).

Kinder: 1) Rodrigo, geb. 8. November 1815, Majoratsherr auf Finckenstein (34 690 Morgen, worunter 17 962 Morgen Wald) im Kreise Rosenberg in Westpreußen, Burggraf von Marienburg mit dem Prädikat „Exzellenz", Rechtsritter des Johanniterordens, Kön. preuß. Kammerherr, Mitglied des preuß. Herrenhauses auf Lebenszeit, Kreisdeputierter des Kreises Rosenberg und Landrat a. D. [Berlin.]

2) † Hermann (geb. 21. Juni 1821, † 16. Februar 1859), Herr auf Groß- und Klein-Brunau (4896 Morgen) im Kreise Rosenberg, Kön. preuß. Premierleutnant im 1. Landwehr-Husarenregiment, verm. 14. März 1850 mit

Lydia, geb. 18. Oktober 1827, des † Alfred von Auerswald, Kön. preuß. Wirkl. GRats und Staatsministers a. D., Tochter.

Söhne: (1) Georg Fabian Alfred, geb. 8. Dezember 1850, Herr auf Wundlacken im Kreise Königsberg in Ostpreußen, Rechtsritter des Johanniterordens, verm. 12. Juli 1875 mit

Gertrud Marie, geb. 5. Januar 1852 zu Groß-Bestendorf, des † Alfred von Domhardt, Majoratsherrn auf Groß-Bestendorf, und der Franziska geb. von Rosenberg-Gruszczynska a. d. H. Sassen Tochter. [Wundlacken bei Kalgen.]

(2) Alfred Hermann Heinrich, geb. 6. Januar 1852, Ehrenritter des Johanniterordens, Kön. preuß. Rittmeister und Eskadronschef im 1. Garde-Dragonerregiment Königin von Großbritannien und Irland, verm. 25. September 1876 zu Berlin mit

Marianne Juliane Wilhelmine, geb. 17. Februar 1856 zu Potsdam, des Ernst von Wallenberg, Kön. preuß. Hofkammerpräsidenten a. D., und der Marie geb. von Rochow a. d. H. Stülpe Tochter.

(3) Heinrich Hans Rodrigo, geb. 4. März 1854, Kön. preuß. Rittmeister à la suite des 1. Garde-Dragonerregiments Königin von Großbritannien und Irland.

(4) Carl Wilhelm Reinhold, geb. 28. April 1857, Kön. preuß. Regierungsreferendar. [Marienwerder.]

3) Adelheid, geb. 31. Januar 1828, Dame des Kön. preuß. Luisenordens, verm. 7. August 1852 mit Wilhelm von Dörin-

Digitized by Google

(† 16. August 1870), Kön. preuß. Generalmajor und Kommandeur der 9. Infanteriebrigade. [Berlin.]

2. † Carl Friedrich Emil (geb. 4. März 1784, † 21. Februar 1859, Ritter und Kanzler des Kön. preuß. Ordens des Schwarzen Adlers, Kön. preuß. Oberstkämmerer, Generalfeldmarschall und Chef des 8. Ulanenregiments, Mitglied des Staatsrats, verm. mit Juliana [geb. 28. Juli 1788, † 20. Februar 1827], des † Gerhard von Scharnhorst, Kön. preuß. Generalleutnants und Chefs des Generalstabs, und der † Clara geb. Schmalz Tochter).

Kinder: 1) † Friedrich Adalbert (geb. 7. Juli 1811, † 7. Mai 1877), Kön. preuß. Geh. Hofkammerrat a.D., verm. 24. August 1865 mit

Erneſtine Wilhelmine Charlotte Wahl, geb. 8. Februar 1834. [Merſeburg.]

Kinder: (1) Friedrich Carl Adalbert Siegfried, geb. 11. Juli 1866 zu Berlin, Kön. preuß. Gerichtsaſſeſſor. [Caſſel.]

(2) Juliane Wilhelmine Hildegard, geb. 22. Dezember 1867 zu Berlin. [Merſeburg.]

(3) Charlotte Auguſte Adelheid, geb. 6. Oktober 1871 zu Berlin. [Merſeburg.]

2) Magdalena Juliana, geb. 30. Januar 1817, Stiftsdame des Kloſters „Zum heiligen Grabe" im Kr. Oſtprignitz. [Wernigerode.]

3) Siegmar Friedrich, geb. 29. Dezbr. 1818, Ehrenritter des Johanniterordens, Kön. preuß. Generalleutnant z. Disp. [Berlin.]

4) Lothar Friedrich Helvetius, geb. 11. Oktober 1824, Kön. preuß. Oberſt z. Disp. [Berlin.]

2. Aſt: Dohna-Schlodien.

1) Zweig: Schlodien-Carwinden.

[Evangeliſch. — Beſitzſtand im Jahrgang 1859, S. 215.]

Adolf Rudolf Chriſtof Graf zu Dohna-Schlodien, geb. 30. Januar 1846 (des 3. April 1890 zu Königsberg i. Pr † Grafen Carl, Rechtsritters des Johanniterordens, Obermarſchalls im Königreich Preußen mit dem Prädikat „Exzellenz", Kön. preuß. Kammerherrn und Rittmeiſters a. D., Sohn), Majoratsherr auf Schlodien-Carwinden und erbl. Mitglied des preuß. Herrenhauſes, Rechtsritter des Johanniterordens, Kön. preuß. Kammerherr und Rittmeiſter a. D., verm. 22. Juli 1866 zu Gallingen mit

Clara Gräfin zu Eulenburg, geb. 1. Januar 1849. [Carwinden.]

Kinder: 1. Carl Ludwig Alexander Erdmann, geb. 12. Juni 1869 zu Berlin, Kön. preuß. Leutnant im 1. Leib-Huſarenregiment Nr. 1, verlobt 25. Juni 1892 mit Anna, des ..... von Kries auf Bangſchin und der Leonide geb. Gräfin Schlippenbach Tochter.

2. Freda-Marie, geb. 21. April 1873 zu Carwinden, verlobt im Januar 1892 mit Ferdinand von Troſſel, Kön. preuß. Hauptmann und Kompaniechef im Grhzgl. mecklenb. Jägerbataillon Nr. 14.

3. Freda Sofie Adelheid, geb. 5. Juni 1874 zu Carwinden.

4. Freda Julie Erneſtine Caroline Barbara, geb. 28. Mai 1875 zu Carwinden.

Digitized by Google

Geschwister.

1. Adele Julia Antonie, geb. 10. Dezember 1841.
2. Rudolf Achatius Christof, geb. 4. Juni 1848, Ehrenritter des Johanniterordens, Kön. preuß. Rittmeister a. D., verm. I) 28. Juni 1870 zu Canthen mit Elisabeth Gräfin zu Dohna-Schlobitten (geb. 20. September 1850, † 15. März 1877); II) 18. September 1878 zu Schlobitten mit deren Schwester

Helene Gräfin zu Dohna-Schlobitten, geb. 27. Mai 1854 (s. II. 1.). [Behlenhof.]

Kinder: a) 1r Ehe: 1) Erica Anna Wilhelmine, geb. 10. August 1871 zu Berlin.

2) Konrad Carl Emanuel Adalbert, geb. 21. September 1872 zu Canthen, Kön. preuß. P.-Fähnrich im 1. Garde-Feldartillerieregiment.

3) Ebba Helene Anna geb. 30. Juni 1874 zu Behlenhof.

— b) 2r Ehe: 4) Hans Rudolf Christof, geb. 25. Juli 1879 zu Behlenhof.

3. Erich Christof Adalbert, geb. 13. Oktober 1850, Kön. preuß. Rittmeister und Eskadronschef im 1. Grhzgl. mecklenb. Dragonerregiment Nr. 17, verm. 1. August 1877 zu Berlin mit

Adolfine, geb. 8. Juni 1853, des † Adolf von Bonin, Kön. preuß. Generals der Infanterie und Generaladjutanten Sr. Maj. des Kaisers und Königs, und der Elise geb. von Oppen Tochter.

Töchter: 1) Anna Elise Marie-Erica, geb. 24. Mai 1878 zu Berlin.

2) Anna Adele Alexander Christine, geb. 9. Jan. 1880 zu Berlin.

3) Anna Adolfine Luise Freda-Felizitas, geb. 8. Dezember 1883 zu Berlin.

4. Achatius Christof Florus, geb. 14. Oktober 1859 zu Schlodien, Kön. preuß. Regierungsreferendar a. D. und Leutnant der Reserve des 1. Garde-Dragonerregiments Königin von Großbritannien und Irland.

Vaterschwester.

Bertha Caroline Julie, geb. 19. April 1813, verm. 6. August 1833 mit Elimar Grafen zu Eulenburg-Prassen († 5. Dezember 1849), Kön. preuß. Kammerherrn und Landrat a. D.

2) Zweig, in Schlesien.

[Reformiert.]

Wilhelm Carl Hannibal Vincenz Graf zu Dohna, geb. 10. Januar 1841 (des 13. Oktober 1872 † Grafen Hermann Sohn), Herr der Herrschaft Kotzenau, bestehend aus den Rittergütern Klein-Kotzenau (7864 Hekt.), Groß-Kotzenau (823 Hekt.), Hummel (375 Hekt.) und Seebnitz (893 Hekt.) im Kreise Lüben in Preuß.-Schlesien; Rechtsritter des Johanniterordens, Kön. preuß. Kammerherr, Mitglied des preuß. Herrenhauses auf Lebenszeit, Landesältester des Kreises Lüben und Rittmeister a. D., verm. 3. September 1869 zu Drügge mit

Willy, geb. 10. April 1847, des Rudolf von Bagewitz, Erbherrn auf Drügge ꝛc. auf der Insel Rügen, und der Emilie geb. Gräfin von Schmettow Tochter. [Schloß Kotzenau.]

Digitized by Google

Kinder: 1. Hermann Willy Adolf, geb. 19. Juli 1870 zu Groß-Kotzenau, Kön. preuß. P.-Fähnrich im 1. Garde-Ulanenregiment.
2. Alfred Willy Feodor Erich, geb. 13. Februar 1872 zu Groß-Kotzenau.
3. Lonny Freda Marie, geb. 10. April 1873 zu Groß-Kotzenau.
4. Freda-Marie Wilhelmine Luise Wally, geb. 25. September 1874 zu Groß-Kotzenau.

Schwestern.

1. Maria, geb. 5. März 1842, verm. 3. Oktober 1861 zu Kotzenau mit Oscar Grafen von Schlieffen, Kön. preuß. Major z. Disp.
2. Freda Marie, geb. 21. September 1845, verm. 5. Dezember 1865 zu Kotzenau mit Aurel Grafen von Rittberg auf Würchwitz ꝛc.
3. Lonny (Leontine), geb. 29. September 1849, verm. 24. Juli 1870 zu Kotzenau mit Erich von Itzenplitz auf Grieben und Scheeren in der Provinz Sachsen, Kön. preuß. Kammerherr, Zeremonienmeister und Rittmeister a. D.
4. Dora (Dorothee), geb. 20. April 1851, verm. 30. Januar 1872 zu Kotzenau mit Hans Dedo Ludwig von Krosigk a. d. H. Poplitz, Kön. preuß. Major a. D.

Vatersbrüder.

1. † Feodor Friedrich Alexander Franz Fabian (geb. 13. Oktober 1813, † 27. August 1881), Kön. preuß. Hauptmann a. D., verm. 22. Juli 1844 mit

Luise, geb. 8. Juni 1822 zu Thamm, des † August von Sydow auf Thamm in Schlesien, Kön. preuß. Rittmeisters a. D., und der † Luise geb. Freiin von Richthofen a. d. H. Barzdorf Tochter. [Liegnitz.]

Töchter: 1) Elly (Gabriele) Freda Maria, geb. 4. Oktober 1845, Äbtissin des adeligen Fräuleinstifts zu Barschau im Kreise Lüben, verm. 6. November 1876 zu Liegnitz mit Richard von Colomb († 25. März 1884), Kön. preuß. Hauptmann und Kompaniechef im 2. hannov. Inf.-Reg. Nr. 77.
2) Margarethe, geb. 24. Mai 1853.

2. Wilhelm Christof Bernhard Oscar, geb. 28. Januar 1817, Herr auf Rayschen, Kreis Wohlau, Rechtsritter des Johanniterordens, Kön. preuß. Kammerherr und Major a. D., verm. 30. Januar 1844 zu Gaertringen mit Sofie Freiin Hiller von Gaertringen (geb. 8. Juni 1827, † 7. Juni 1870), Herrin der Herrschaft Hiller-Gaertringen. [Liegnitz.]

Kinder: 1) Johann Friedrich Wilhelm August Bernhard Rudolf, geb. 1. Juni 1845, Erbherr der Herrschaft Hiller-Gaertringen (vormals „Betsche"; 2224 Hekt.) im Kreise Meseritz in der Provinz Posen, Kön. preuß. Hauptmann a. D., verm. 21. Juni 1879 zu Berlin mit

Ruth, geb. 22. Januar 1857, des Sigismund von Dallwitz auf Tornow und der Wanda geb. von Graefe Tochter.

Söhne: (1) Johann Rudolf Bernhard Sigismund Andreas, geb. 2. Juli 1883 zu Gaertringen.
(2) Johann Rudolf Wolfgang Wilhelm, geb. 18. August 1884 zu Gaertringen.

Digitized by Google

2) Sofie Johanne Auguste Albertine, geb. 17. Oktober 1852, verm. 20. November 1879 zu Berlin mit Ernst von Reiche auf Rosbitek, Kön. preuß. Leutnant der Landwehrkavallerie.

Großvatersbruder.

† Leopold Emil Fabian (geb. 25. Februar 1777, † 28. August 1839, Erbherr auf Mallmitz ꝛc., Landschaftsdirektor der Fürstentümer Glogau und Sagan, Kön. preuß. Oberstleutnant a. D., verm. I) 18. Juni 1800 mit Amalie Gräfin Kospoth [geb. 26. Februar 1780, geschieden, † 24. Juni 1834]; II) 8. Oktober 1804 mit Amalie Gräfin von Reichenbach-Goschütz [geb. 10. Januar 1784, † 10. Januar 1849]).

Söhne: a) 1r Ehe: 1. † Fabian (geb. 4. August 1802, † 4. Mai 1871), Herr auf Nieder-Küpper und Kunzendorf, Ehrenritter des Johanniterordens, Kön. preuß. Geh. Regierungs- und Landrat a. D., Ehrenbürger der Kreisstadt Sagan, verm. 25. Juli 1829 mit

Marie Wilson von Steinach, geb. 8. Dezember 1805.

Kinder: 1) Paul, geb. 31. Juli 1832, Ehrenritter des Johanniterordens, Kön. preuß. Oberst a. D.

2) Dorothea, geb. 22. Februar 1836, verm. 23. Dezember 1863 zu Kunzendorf mit Oscar von Diebitsch auf Ober- und Nieder-Kunzendorf und Nieder-Küpper im Kreise Sagan, Rechtsritter des Johanniterordens, Kön. preuß. Generalmajor z. Disp.

3) Maria, geb. 12. Septbr. 1838, Ehrendame des adeligen Stifts zu Lindow im Kreise Neuruppin. [Kunzendorf.]

— b) 2r Ehe: 2. † Friedrich Wilhelm Emil (geb. 2. November 1805, † 18. November 1877), Kön. preuß. Generalleutnant z. Disp., verm. 5. Juni 1835 mit

Marianne Gräfin zu Dohna-Schlobitten, geb. 20. Mai 1812 (siehe II. 1.).

Kinder: 1) Amélie Marianne, geb. 1. November 1837, verm. 20. Juli 1868 mit Richard Grafen zu Dohna a. d. H. Schlobitten, Kön. preuß. Vize-Oberjägermeister (siehe I.).

2) Marie Angelica Friederike, geb. 31. Oktober 1838, verm. 22. Mai 1866 zu Schlobitten mit Georg Grafen von der Decken, Majoratsherrn auf Ringelheim c. p.

3) Stanislaus Fabian Wilhelm, geb. 18. Mai 1840, Kön. preuß. Hauptmann a. D.

4) Christof Alexander, geb. 27. Juli 1851, Kön. preuß. Hauptmann a. D.

3. † Florus Leopold Alfred (geb. 8. Januar 1809, † 12. Mai 1859), Herr der von ihm durch Testament zum Fideikommiß konstituierten Herrschaft Mallmitz, Ehrenritter des Johanniterordens, Mitglied des preuß. Herrenhauses auf Lebenszeit, Kreisdeputierter des Kreises Sprottau und Kön. preuß. Major im 4. Landwehr-Dragonerregiment, verm. 11. Oktober 1846 mit

Clementine Gräfin von Pückler, geb. 2. Dezbr. 1821. [Mallmitz.]

Kinder: 1) Agnes Amalie Charlotte Clementine, geb. 25. Juli 1847, verm. 10. Februar 1879 zu Mallmitz mit Gustav Felix Bertram von Pfuel, Fideikommißherrn auf Wilkendorf c. p., Rechtsritter des Johanniterordens, Mitglied des preuß. Herrenhauses

Digitized by Google

auf Lebenszeit und vormal. Hauptritterschaftsdirektor der Provinz Brandenburg.

2) Alfred Fabian Wilhelm Theodor, geb. 7. Juni 1849, Fideikommißherr auf Mallmitz, bestehend aus den Rittergütern Ober- und Klein-Eulau mit Vorwerk Kottwitz (505 Hekt.), Johnsdorf-Girbigsdorf mit Schloßgut Kunzendorf und Charlottenhof (zusammen 760 Hekt.), Kaltdorf mit Liebichau und Koberbrunn (5821 Hekt.), Mallmitz mit Vorheide und Doberhau (641 Hekt.) und Schadendorf mit Vorwerk Fabianshof (1892 Hekt.) im Kreise Sprottau (in Summa 9119 Hekt., darunter ca 7000 Hekt. Forst), Ehrenritter des Johanniterordens, Kön. preuß. Kammerherr und Rittmeister a. D., Landesältester und Kreisdeputierter des Kreises Sprottau, verm. mit

Margaretha geschiedener Gräfin von Zedlitz-Trützschler von Falkenstein, geb. von der Hagen, Erbherrin von Tetschendorf in der Prignitz, geb. 26. April 1845 (s. Jahrg. 1874, S. 990). [Mallmitz.]

Kinder: (1) Maria Violetta, geb. 29. März 1871.
(2) Clementine Marie Agnes, geb. 17. Dezember 1873.
(3) Alfred Clemens Sylvius Fabian, geb. 20. Februar 1875.
(4) Heinrich Gottlob, geb. 7. September 1876.
(5) Fabian Alfred Hubertus, geb. 30. September 1877.
(6) Nicolaus Paul Richard, geb. 5. April 1879.
(7) Margarethe Ursula, geb. 9. Oktober 1880.
(8) Wilhelm Christof Alexander, geb. 13. Oktober 1883.

3) Fabian Wilhelm Christof, geb. 20. August 1860, Ehrenritter des Johanniterordens, Kön. preuß. Rittmeister und Eskadronschef im Leib-Kürassierregiment Großer Kurfürst (schles.) Nr. 1.

4. † Louis Abraham Theobald (geb. 19. Novbr. 1811, † 28. Mai 1875 zu Liegnitz), Kön. preuß. Generalmajor z. Disp., verm. 22. Januar 1838 mit

Ida, geb. 27. August 1815, des † Carl Ludwig Ferdinand von Gayette, Kön. preuß. Generalmajors, und der † Dorothea Antoinette Erneſtine Aurora geb. Lorentzen Tochter. [Berlin.]

Söhne: 1) Hannibal, geb. 20. Oktbr. 1838, Kön. preuß. Generalmajor und Kommandeur der 11. Inf.-Brigade, verm. 5. Februar 1874 zu Liegnitz mit

Helene, geb. 13./25. Mai 1846 zu Athen (griechisch-katholisch), des † Georg Fürsten Maurokordatus und der Marie geb. von Schinas Tochter.

Kinder: (1) Marie Ursula Irene, geb. 25. November 1874 zu Potsdam.
(2) Georg Theobald Alexander, geb. 29. Juni 1876 zu Potsdam.
(3) Freda-Marie Ida Lucie Elisabeth, geb. 29. Januar 1885 zu Koblenz.

2) Theobald Hermann Stanislaus, geb. 23. September 1852, Kön. preuß. Hauptmann a. D., verm. 23. Oktober 1876 zu Potsdam mit

Martha Gertrud verwitweter Hartwig, geb. 3. September 1852 zu Rüdersdorf bei Berlin, des † Carl Friedrich Tyszka, Pastors

Digitized by Google

zu Rüdersdorf, und der † Marie geb. Marsch Tochter. [Iquique in Chile.]

Töchter: (1) Josefine Ida Maria, geb. 31. Januar 1879 zu Potsdam.

(2) Edith Adelheid Charlotte, geb. 5. August 1881 zu Berlin.

5. † Louis Wilhelm Adalbert (geb. 15. Juli 1816, † 20. Januar 1889 zu Breslau), Rechtsritter des Johanniterordens, Kön. preuß. Generalleutnant z. Disp., verm. 15. Juli 1875 zu Breslau mit

Anna verwitweter von Rother, geb. Freiin von Knobelsdorff, geb. 27. August 1842. [Breslau.]

Tochter: Elisabeth, geb. 10. September 1876 zu Breslau.

Dönhoff.

[Evangelisch. — Preußen (die Provinzen Ostpreußen und Pommern). — Reichsgf. d. d. Wien 11. Januar 1633. — Besitz: die Familienstiftung Quittainen (28 000 Morgen) im Kreise Preuß.-Holland. — S. Handbuch, S. 175.]

I. Linie, auf Friedrichstein.

[Besitz: das 1858 errichtete Fideikommiß Friedrichstein bei Königsberg in Ostpreußen mit einem Areal von 25 000 Morgen, seit 1666 im Besitz der Familie; der jedesmalige Besitzer desselben ist erbl. Mitglied des preuß. Herrenhauses seit 18. November 1861.]

August Carl Graf von Dönhoff, geb. 26. Januar 1845 zu Frankfurt a. M. (des 1. April 1874 † Grafen August, Kön. preuß. Kammerherrn, Wirkl. GRats, Obergewandkämmerers ꝛc., Sohn), Fideikommißherr auf Friedrichstein, sowie Herr auf Groß-Bartben und Ottenhagen, erbl. Mitglied des preuß. Herrenhauses, Rechtsritter des Johanniterordens, Kön. preuß. Kammerherr, Legationsrat a. D. und Rittmeister der Reserve des Husarenregiments König Wilhelm I. (1. rhein.) Nr. 7. [Friedrichstein.]

Brüder.

1. Carl Ludwig, geb. 26. Januar 1845 zu Frankfurt a. M., Zwillingsbruder des Obigen, Ehrenritter des Johanniterordens, Kön. preuß. Rittmeister a. D., verm. 22. September 1874 zu Pülsiverda mit

Josefine Gräfin von Seydewitz, geb. 21. Novbr. 1839. [Dresden.]

2. Friedrich Heinrich, geb. 4. Januar 1850 zu Königsberg i. Pr., Herr auf Klein-Düben, Kr. Sorau, Kön. preuß. Premierleutnant a. D., verm. 25. März 1876 zu Halle a. d. Saale mit

Melitta geschiedener von Holtzendorff, geb. 28. Dezember 1846, des Albert von Rango, Kön. preuß. Oberst z. Disp., Tochter.

Vatersbrüder.

1. † Emil Paul Otto Magnus (geb. 26. April 1800, † 23. Juni 1877, Herr auf Skandau, Friedrichshof-Sansgarben, Koskeim, Kudwinnen und Wargitten in Ostpreußen, Rechtsritter des Johanniterordens, Kön. preuß. Geh. Regierungs- und Landrat a. D., verm. I) 23. Februar 1832 mit Alexandrine [geb. 3. Oktober 1805,

Digitized by Google

† 1. Februar 1858], des † Michael Alexandrowitsch von Issakow Tochter; II) 13. August 1859 zu Dönhoffstädt mit Marie Gräfin von Schwerin a. d. H. Wildenhoff [geb. 19. Novbr. 1825, † 25. August 1887 zu Bad Wildungen]).

Söhne: a) 1r Ehe: 1) Gerhard August Alexander Louis, geb. 17. Februar 1833, Rechtsritter des Johanniterordens. Kön. preuß. Kammerherr, Vize-Oberschloßhauptmann mit dem Prädikat „Exzellenz", Hofmarschall weiland Sr. K. Hoheit des Prinzen Carl von Preußen, Major a. D., curator dirig. der Familienstiftung Quittainen.

2) Otto Magnus Eugen Michael Graf von Dönhoff, Freiherr von Krafft, geb. 28. September 1835 (s. II.).

3) Hermann August, geb. 8. Dezember 1837.

— b) 2r Ehe: 4) Alexander Stanislaus Louis Emil, geb. 8. Juli 1860 zu Dönhoffstädt, Mitbesitzer der Skandauer Güter, Kön. preuß. Kammergerichts-Referendar und Leutnant der Reserve des ostpreuß. Ulanenregiments Nr. 8.

5) Paul Emil Stanislaus, geb. 17. Juli 1862 zu Königsberg, Mitbesitzer der Skandauer Güter, Dr. jur., Kön. preuß. Kammerjunker, Oberlandesgerichts-Referendar.

2. † Eugen Ferdinand Bogislaus Ahasverus (geb. 17. April 1803, † 5. Septbr. 1871 zu Berlin, Ritter des Deutschen Ordens [Ballei Utrecht], Kön. preuß. Kammerherr und Wirkl. GRat, Oberstthofmeister weiland J. Maj. der Königin-Witwe, verm. 26. Mai 1832 mit Emilie [geb. 1. Mai 1804, † 14. August 1833], des † Carl von Brockhausen auf Rützenhagen ꝛc. in Pommern, Kön. preuß. Geh. Staatsministers, und der † Johanna geb. von Unruh a. d. H. Clausdorf Tochter).

Sohn: Friedrich Ludwig Carl Emil Adolf, geb. 27. Juli 1833, Herr auf Rützenhagen, Kartlow und Schönfeld im Schievelbeiner Kreise und Gieskow im Kösliner Kreise in Pommern, Ritter des Deutschen Ordens (Ballei Utrecht), Rechtsritter des Johanniterordens, Kön. preuß. Kammerherr, Wirkl. GRat, außerordentl. Gesandter und bevollm. Minister am Kön. sächs., Hzgl. sachsen-altenburg. und Hzgl. anhalt. Hofe, sowie bei Sr. Durchl. dem Fürsten Reuß j. L.; verm. 15. August 1867 mit Maria Anna, des † Fürsten zu Camporeale, Herzogs von Aldragana, Tochter (geb. 6. Februar 1848; katholisch; geschieden 1882, Herrin des Marquisats Altaville bei Palermo; wiederverm. mit dem Kaiserl. deutschen Gesandten von Bülow). [Dresden.]

Kinder: (1) Eugenie Caroline Laura Marie, geb. 10. Oktober 1868 zu Stuttgart.

(2) Ludwig Siegfried Otto August Eugen, geb. 12. April 1871 zu Wien.

II. Linie: Krafftshagen*.

[Besitz: das am 16. Juli 1853 von August Heinrich Freiherrn von Krafft († 27. Juli 1855), Kön. preuß. Generalleutnant a. D., gestiftete Fideikommiß Krafftshagen, bestehend aus den Rittergütern Krafftshagen, Klein-Schwarsun und

Digitized by Google

Charlottenburg im Kreise Friedland, Reg.-Bezirks Königsberg. Dem Grafen Otto Magnus Eugen Michael (s. unten) ward als Erben, sowie dem jedesmaligen zukünftigen Besitzer dieses Fideikommisses s. d. Berlin 13. Februar 1869 von Sr. Maj. König Wilhelm I. von Preußen die Annahme und Führung des Freiherrlich von Krafftschen Namens, Standes und Wappens neben seinem angestammten Namen, Stande und Wappen gestattet, weshalb derselbe sich „Graf von Dönhoff, Freiherr von Krafft" nennt. — Beschreibung des Wappens im Jahrgang 1871, S. 234.]

Otto Magnus Eugen Michael Graf von Dönhoff, Freiherr von Krafft, geb. 28. September 1835 (s. I.), Fideikommißherr, Ehrenritter des Johanniterordens, Kaiserl. deutscher außerordentl. Gesandter und bevollm. Minister zu Rio de Janeiro, Kön. preuß. Kammerherr, Rittmeister im 2. Garde-Landwehrregiment, verm. 4. Mai 1875 zu Heiligenkreuz in Kroatien mit

Mira (Maria) Gräfin von Schlippenbach, geb. 20. November 1851, Ehrendame des Kön. bayr. Theresienordens.

Kinder: 1. Margita (Margarethe) Maria Alexandrine Jelka Dagmar, geb. 19. April 1876.

2. Elisabeth Josefine Jetty Emilie, geb. 3. November 1877.

3. Otto Magnus Carl Arthur Bogislav, geb. 24. August 1881.

Dörnberg.

[Lutherisch. — Bayern. — Hessischer Uradel; Reichsfhr. d. d. Wien 16. April 1663, oesterr. Grf. 22. März (Diplom d. d. Wien 25. April) 1865; eingetragen in die Kön. bayr. Adelsmatrikel bei der Grafenklasse 15. Mai 1879. — Beschreibung des Wappens im Jahrgang 1879, S. 239. Näheres über die Standeserhebung im Jahrgang 1866, S. 234, und über die Abstammung und Geschichte des Hauses siehe den gleichnamigen Artikel im Taschenbuch der freiherrlichen Häuser.]

Ernst Friedrich Wilhelm August Julius-Carl Maximilian Graf von Dörnberg zu Herzberg, geb. 18. Juni 1836 (des 26. November 1878 † Grafen Ernst, K. K. Wirkl. GRats, Kön. bayr. Kämmerers, Sohn), K. u. K. Kämmerer. [Regensburg.]

Dornburg.

[Lutherisch. — Großbritannien. — Grf. (im Großherzogtum Sachsen) unter dem Namen „Dornburg" 26. November 1851. — S. Jahrgang 1877, S. 242, und Jahrgang 1865, S. 234.]

Augusta Katharina Gordon Lennox, Gräfin von Dornburg, geb. 14. Januar 1827 (des 21. Oktober 1860 † Carl Gordon Lennox, Herzogs von Richmond, und der Caroline geb. Paget [Tochter des Marquis von Anglesey] Tochter, verm. in morganatischer Eh-

Digitized by

17. November 1851 mit dem Prinzen Eduard von Sachsen-Weimar-Eisenach, Herzog zu Sachsen, Kön. großbritann. General der Inf. [London.]

Douglas.

[Lutherisch. — Schweden und Baden. — Schwed. Grf. 18. Mai 1654 und introduziert im schwedischen Ritterhause in demselben Jahre. — Stammtafel im Jahrgang 1874, S. 221. — S. Handbuch, S. 176.]

Carl Israel Wilhelm Graf Douglas, geb. 20. April 1824, Herr auf Gerstorp, Wärö, Roberga ꝛc. in Schweden, Grhzgl. bad. Kammerherr und dienstthuender Oberstkammerjunker Sr. Maj. des Königs von Schweden und Norwegen, verm. 8. Juni 1848 mit

Luise Gräfin von Langenstein und Gondelsheim, geb. 3. März 1826, Fideikommißherrin auf Mägdberg und Mühlhausen und Herrin der Grundherrschaften Heilsperg und Gottmadingen. [Villa Douglas bei Konstanz.]

Kinder: 1. Wilhelm Ludwig Carl, geb. 8. Februar 1849, Herr (als Universalerbe des 11. Juni 1872 † Ludwig Grafen von Langenstein und Gondelsheim) der Grundherrschaften Langenstein, Stetten am Kalten Markt, Worndorf, Gutenstein und Münchhof, der Gemarkungen Nellenburg, Dornsberg im Kreise Konstanz, ferner der Grundherrschaften Gondelsheim und Sickingen im Kreise Karlsruhe, Kön. preuß. Rittmeister der Reserve des Regiments der Gardes du Korps. [Karlsruhe.]

2. Ludwig Wilhelm August, geb. 24. November 1849, Herr auf Stiernorp (seit 1646 Familienbesitz) in der Provinz Östergötland in Schweden, Kön. schwed. Kammerherr, verm. 30. September 1876 zu Tosterup in Schweden mit

Anna Luise Dorothea, geb. 23. August 1855, des Albert Karl August Grafen von Ehrensvärd und der Ingeborg Hedda geb. Vogt Tochter. [Gerstorp in Schweden.]

Kinder: 1) Anna Luise Dorothee, geb. 22. November 1878.
2) Carl Robert, geb. 24. April 1880.
3) Wilhelm Archibald, geb. 20. Juli 1883.
4) Madeleine Ingaborg Amalie, geb. 2. September 1886.
5) Karl Scolto, geb. 23. November 1888.

3. Magdalena Sofie Henriette, geb. 24. Mai 1852, verm. 11. April 1888 zu Gondelsheim mit Hans Freiherrn von Meyern-Hohenberg, Kön. preuß. Premierleutnant im 1. bad. Leib-Grenadierreg. Nr. 109.

4. Katharina Caroline Luise, geb. 24. Mai 1852, Zwillingsschwester der Vorigen, verm. 30. April 1874 zu Konstanz mit Heinrich Frhrn Gayling von Altheim (katholisch). [Baden-Baden.]

5. Marie Auguste Friederike, geb. 14. November 1854.

6. Friedrich Archibald Gustav, geb. 8. September 1859, Herr auf Högsätter in der Provinz Östergötland in Schweden, Kön. preuß. Leutnant à la suite des 3. bad. Dragonerregiments Prinz Carl Nr. 22.

Digitized by Google

Draskovich von Trakoſtján.

[Katholiſch. — Ungarn (Kroatien). — Niederoeſterr. Herrenſtand 26. Juni 1626 (für Nicolaus Frhrn von Draskovich), Reichsgrf. mit dem Prädikat: „Grf. von Luettenberg ꝛc.“ d. d. Wien 4. September 1631 (für Kaſpar und ſeine Vettern, vom Kaiſer Ferdinand II.). — S. Handbuch, S. 177.]

I. Linie.

Theodor Béla Johann Alexander Graf Draskovich von Trakoſtján (Drachenſtein), geb. 25. April 1850, verm. 23. Mai 1874 zu Wien mit
Felicie Gräfin Romer, geb. 1. April 1849.

Schweſtern.

1. Anna Maria Georgine Deniſe, geb. 15. April 1846, verm. 5. November 1874 mit Ottocar Draskovich.
2. Valerie Stefanie Hermine, geb. 21. Auguſt 1848.

Mutter.

Amalie geb. Edle von Thomekovich, geb. 14. Mai 1828, verm. 3. Mai 1845 mit dem Grafen Theodor (geb. 1818, † 15. Mai 1850).
[Dugaſzello bei Agram.]

II. Linie.

Iwan (Johann) Baptiſt Graf Draskovich von Trakoſtján (Drachenſtein), geb. 19. November 1844 (des 2. September 1855 † Grafen Carl, Herrn der Herrſchaften Biſzágh und Nagy-Bukovas in Kroatien, K. K. Kämmerers, Sohn), Herr der Herrſchaft Trakoſtján im Warasdiner Komitat, K. u. K. Kämmerer, verm. 3. Mai 1871 zu Preßburg mit
Julie Gräfin Erdödy, geb. 11. September 1847, StkrD. und K. u. K. PD. [Schloß Trakoſtján.]
Söhne: 1. Carolus Borromäus Alexander, geb. 29. Dezember 1873 zu Preßburg.
2. Iwan Rudolf, geb. 1. März 1878 zu Preßburg.

Brüder.

1. † Paul (geb. 6. April 1846, † 22. Dezbr. 1889 zu Groß-Bukovec), K. K. Kämmerer, verm. 6. Juni 1874 mit
Marie Gräfin Feſtetics von Tolna, geb. 12. November 1850, StkrD. [Bukovec bei Ligrád in Kroatien.]
Kinder: 1) Denis Maria, geb. 28. Juni 1875.
2) Eliſabeth Maria, geb. 11. Mai 1877.
3) Paul Iwan Maria, geb. 23. März 1884.
2. Joſef Victor, geb. 1. Juni 1849, K. u. K. Kämmerer und Oberleutnant der Reſerve bei König Friedrich Wilhelm III. von Preußen Huſaren Nr. 10, verm. 4. Mai 1878 zu Wien mit
Ida Gräfin Cavriani, geb. 20. Januar 1858. [Wien.]
Kinder: 1) Ludwig Joſef Maria, geb. 12. März 1879 zu Wien.
2) Eliſabeth Johanna Ludovica Joſefa Maria, geb. 24. März 1881 zu Göſting bei Graz.
3) Joſef Philipp Maria, geb. 28. Oktober 1884 zu Biſág.

Digitized by Google

3. Georg (Poſthumus), geb. im Januar 1856, Herr auf Pyſpöki in Ungarn, K. u. K. Kämmerer und Leutnant der Reſerve bei Graf Noſtitz-Rieneck Ulanen Nr. 13, verm. 4. Juni 1884 mit

Paula Gräfin Wrbna und Freudenthal, geb. 21. Juli 1857.

Sohn: Georg, geb. 17. März 1885.

Vatersbruder.

† Franz (geb. 5. Juli 1803, † 6. Februar 1857), Herr der Herrſchaften Grünhof, Opeka und Kaſtellanec im Warasdiner Komitat in Kroatien, Erb-Obergeſpan, K. K. Kämmerer ꝛc., verm. 19. März 1827 mit

Clotilde Freiin Kulmer von Roſenpichl, geb. 8. Februar 1809, StkrD. und K. u. K. PD.

Drechſel auf Deuffſtetten.

[Katholiſch. — Bayern. — Reichsadels-Ausdehnung d. d. Prag 14. März 1579, kurbayr. Frhr. 10. März 1731, bayr. Grf. 20. Mai (immatrikuliert 20. Juni) 1817. — Beſitz: das Fideikommiß Karlſtein mit Wolfersdorf, Fronberg und Heilinghauſen; erbl. Reichsrat der Krone Bayern. — S. Handbuch, S. 178; vgl. auch den gleichnamigen Artikel im Taſchenbuch der freiherrlichen Häuſer.]

Karl Max Auguſt Walther Theodor Graf von Drechſel auf Deuffſtetten, geb. 21. April 1842 (des 20. Mai 1880 † Grafen Auguſt, Kön. bayr. Kämmerers und Generalmajors der Landwehr älterer Ordnung, Sohn), Fideikommißherr, ſowie Herr auf Naabeck, erbl. Reichsrat der Krone Bayern und Kön. bayr. Kämmerer, verm. 27. Juli 1871 zu Dresden mit

Helene, des Friedrich von Tſchirſchky und Bögendorff, Kön. ſächſ. Kammerherrn und Hofmarſchalls a. D., und der † Thereſe geb. von Zedlitz Tochter. [Schloß Karlſtein bei Regensburg und München.]

Söhne: 1. Carl-Auguſt Maximilian Walter, geb. 29. September 1874 zu Tegernſee.

2. Auguſt-Friedrich Carl Maximilian Walter, geb. 26. Juli 1877 zu Tegernſee.

Bruder.

Max Carl Auguſt, geb. 13. Mai 1844, Kön. bayr. Kämmerer und Rittmeiſter a. D., verm. 7. Juli 1868 zu Tegernſee mit

Sofie de Almeida, geb. 184., des † Paulo Viskonde de Almeida, Kaiſerl. braſilianiſchen Granden und Kammerherrn, und der Sofie geb. Gräfin von Bayrſtorff Tochter. [München.]

Kinder: 1. Maximiliane Marie Caroline Sofie, geb. 27. Mai 1869 zu München.

2. Carl-Max Paul Auguſt, geb. 11. Juli 1872 zu Tegernſee, Kön. bayr. P.-Fähnrich im 1. Schweren Reiterregiment.

Vaterſchweſter.

Carolina, geb. 16. November 1811.

Digitized by Google

(von Drohojowo-) Drohojowski.

[Katholisch. — Oesterreich (Galizien). — Gallz. Grf. d. d. Wien 7. Februar 1783 (für die Brüder Anton, Johann und Victor Drohojowski). — Beschreibung des Wappens im Jahrgang 1891, S. 268. — S. Handbuch, S. 180.]

Severin Graf von Drohojowo-Drohojowski, geb. 1819 (des 1853 † Grafen Johann, polnischen Offiziers, Sohn), Herr der Herrschaft Drohojow, Kreis Przemyśl, verm. 1855 mit

Antoinette Marie, des † Ludwig von Sobański, Adelsmarschalls von Bracław, und der † Rosalie geb. Gräfin Lubieńska Tochter. [Drohojów.]

Kinder: 1. Marie, geb. 1857, verm. 26. Januar 1876 mit Mieczislaus Fürsten Woroniecki, Herrn der Herrschaft Kanie im Kreise Lublin. [Kanie.]

2. Johann, geb. 1859. [Lemberg.]

Schwestern.

1. Marie, geb. 1814, verm. mit Leon Freiherrn von Brunicki († 26. Juli 1866). [Zaleszczyki.]
2. Sophie, geb. 1825, verm. mit Kalm-Podoski. [Monasterzyska, Podolien.]
3. Caroline, geb. 1827. [Drohojów.]

Vatersbruder.

† Stanislaus Severin (geb. 1791, † 1854 zu Balice, poln. Offizier, Adjutant des französischen Generals Latour im Jahre 1813, verm. mit Henriette Gräfin Baworowska [geb. 1804, † 186.]).

Söhne: 1. Sigismund, geb. 1832, Herr auf Krukienice, Kreis Przemyśl, K. K. Oberleutnant a. D., verm. 5. Juni 1858 mit

Marie, des † Karl von Kotarski auf Olesno und der Kunigunde geb. Freiin von Konopka Tochter. [Krukienice.]

Kinder: 1) Marie Helene, geb. 2. Mai 1859, verm. 30. Juni 1888 mit Franz Frhrn Burkhardt von der Klee, K. u. K. Rittmeister im Dragonerregiment Graf Montecuccoli Nr. 8.

2) Marie Henriette, geb. 1860, verm. 2. Juli 1879 mit Wlodimir Ritter von Scibor-Rylski, Herrn auf Zwieńczyca, Kreis Rzeszów. [Wien.]

3) Severin Stanislaus, geb. im November 1861, K. u. K. Kämmerer und Oberleutnant im Ulanenregiment EH. Karl Nr. 8.

4) Karl Albert, geb. im November 1863, Herr auf Tulkowice und Hankowice, Kreis Przemyśl, verm. 2. Februar 1889 mit

Stephane von Grabinska. [Tulkowice.]

5) Roman Ladislaus Andreas, geb. 1867, K. u. K. Kämmerer und Leutnant der Reserve des Ulanenregiments Kaiser Franz Joseph Nr. 4.

2. Kasimir, geb. 1835, Herr auf Bolanowice, Tamanowice, Horyslawice und Jordanówka, Kreis Przemyśl, verm. I) 4. November 1857 mit Anna Gräfin Krasicka (geb. 10. April 1835, † 31. Mai 1879), Erbherrin auf Tamanowice; II) 30. Juni 1885 zu Lemberg mit

Digitized by Google

Maria Gräfin Gołuchowska, geb. 31. Juli 1854, Herrin der Herrschaft Probużna. [Lemberg und Tamanowice.]
Kinder 2r Ehe: 1) Adam, geb. 1886.
2) Helene, geb. 1887.

Droste zu Vischering.

[Katholisch. — Preußen (Provinz Westfalen). — Westfälischer Uradel; preuß. Grf. d. d. Berlin 3. Oktober 1826. — Besitz: Vischering (seit 1271 F.-K.), Kakesbeck, Vehoff (beide F.-K.) im Kreise Lüdinghausen; 2) Darfeld (seit 1690 F.-K.), Holtwieck, Rockel, Weersche, Visbeck (alle vier F.-K.) im Kreise Coesfeld; 3) Mengede (seit 1754 F.-K.) im Kreise Dortmund; 4) Asbeck (seit 1708 F.-K.) im Kreise Ahaus; 5) Bevern (seit 1708 F.-K.), Langen (seit 1715 F.-K.) im Kreise Warendorf; 6) Vorhelm (F.-K.) im Kreise Beckum; 7) Lutkenbeck (F.-K.) im Kreise Münster. — S. Handbuch, S. 180; vgl. auch den Artikel „Droste zu Senden" im Taschenbuch der Freiherrlichen Häuser.]

I. Linie.

Clemens Heidenreich Franz Hubertus Eusebius Maria von Wulffheim, Graf Droste zu Vischering, geb. 14. August 1832 (des 6. November 1849 † Grafen Maximilian Heidenreich Ludwig Sohn), Fideikommißherr, Erbdroste (Erbtruchseß) des Fürstentums Münster, Ehrenritter des souver. Malteserordens, Geh.-Kämmerer di spada e cappa Sr. Heiligkeit des Papstes, Mitglied des Reichstags; verm. 5. August 1858 zu Assen mit
Helene Gräfin von Galen, geb. 18. Dezember 1837, Ehrendame des souver. Malteserordens. [Schloß Darfeld.]
Kinder: 1. Auguste Anna Fernanda Agnes Antonie Franzisca Huberta Maria, geb. 3. Oktober 1859 zu Münster.
2. Maximilian Gottfried Heidenreich Felix Antonius Hubertus Maria, geb. 8. September 1863 zu Münster, Geh.-Kämmerer di spada e cappa Sr. Heiligkeit des Papstes, Kön. preuß. Leutnant der Reserve des Kürassierregiments von Driesen (westfäl.) Nr. 4.
3. Maria Anna Johanna Franzisca Theresia Antonia Huberta, geb. 8. September 1863 zu Münster, Zwillingsschwester des Vorigen, Ordensfrau im Kloster „Vom guten Hirten" zu Münster.
4. Wilhelm Emanuel Heidenreich Carl Friedrich Kaspar Antonius Hubertus Maria, geb. 6. Januar 1865 zu Münster, Geh.-Kämmerer di spada e cappa Sr. Heiligkeit des Papstes, Kön. preuß. Leutnant der Reserve des Kürassierregiments von Driesen (westfäl.) Nr. 4, verm. 7. Juli 1891 zu Gevelinghausen mit
Antonia Freiin von Wendt a. d. H. Papenhausen, geb. 22. April 1869. [Padberg im Kreise Brilon.]
5. Anna Johanna Walpurga Theresia Antonia Huberta Maria, geb. 15. Juli 1866 zu Darfeld, verm. 25. September 1890 mit Adolf Frhrn von Oer auf Egelborg.
6. Therese Ida Josepha Anna Elisabeth Antonia Huberta Maria, geb. 27. Juli 1872 zu Münster.

Digitized by Google

7. Elisabeth Gertrud Anna Margaretha Colleta Antonia Huberta Maria, geb. 25. April 1883 zu Darfeld.

Geschwister

a) vollbürtig aus des Vaters erster Ehe:

1. Franziscus Sales Heidenreich Maria Hubertus Gerhardus, geb. 24. September 1834. [Vorhelm.]

b) Halbgeschwister aus zweiter Ehe:

2. Elisabeth Bernhardine Carolina Cunigundis Maria Huberta, geb. 10. Juni 1844, verm. 10. Juli 1877 zu Darfeld mit August Grafen von Plettenberg-Lenhausen († 1. März 1886), Erbkämmerer des Herzogtums Westfalen.
3. Maria Elisabeth Augusta Cunigundis Philomena Josepha Huberta Franzisca, geb. 8. März 1846, Ordensfrau bei den Barmherzigen Schwestern zu Münster.
4. Kaspar Maximilian Heidenreich Wilhelm Hubertus, geb. 10. Februar 1849. [Grollenburg im Kreise Burgsteinfurt.]

II. Linie: Nesselrode-Reichenstein.

[Kön. preuß. Namen- und Wappenvereinigung „Droste zu Vischering von Nesselrode-Reichenstein" d. d. Berlin 4. Oktober 1826.]

Johann Hermann Heidenreich Bernhard Hubertus Maria Diederich Graf Droste zu Vischering von Nesselrode-Reichenstein, geb. 24. Mai 1837; folgt seinem Vater, dem Grafen Johann Felix Heidenreich Bernhard († 2. Mai 1865), und seinem Urgroßvater, dem Grafen Johann Franz Josef von Nesselrode-Reichenstein, Erbmarschall und Erbkämmerer des Herzogtums Berg, in den Fideikommißgütern des Hauses in Westfalen und den Rheinlanden als Herr der Herrschaften Grimberg und Bürgel, der Rittergüter Herten, Sienbeck, Leithe, Horstchen, Burg, Vondern, Herrenstein, Dahl, Jungersau, Bettringen und Au, sowie der Herrschaft Ehrenstein; Kön. preuß. Kammerherr, Mitglied des Herrenhauses auf Lebenszeit und Rittmeister a. D., verm. 19. Oktober 1869 zu Schellenberg mit

Elisabeth Freiin von Vittinghoff genannt Schell zu Schellenberg, geb. 8. November 1846. [Schloß Herten bei Recklinghausen und Münster in Westfalen.]

Kinder: 1. Felix-Maximilian Hermann Johann Bernhard Heidenreich Hubertus Maria Josef, geb. 28. Februar 1871 zu Herten.
2. Clotilde Marie Huberta Josefine Apollinaria, geb. 26. Februar 1873 zu Herten.
3. Hedwig Josepha Huberta Apollinaria Theresia, geb. 31. Dezember 1874 zu Herten.
4. Maria Theresia Huberta Antonia Franzisca, geb. 13. Juni 1876 zu Herten.
5. Maria Clementine Huberta, geb. 14. November 1880 zu Münster.
6. Adolf Friedrich Heidenreich Johann Hubertus Apollinarius, geb. 20. Oktober 1885 zu Herten.

Digitized by Google

Geschwister.

1. Anna Maria Huberta Auguste Isabella Erica, geb. 15. November 1843, verm. 17. September 1867 mit Franz Grafen von Spee, Fideikommißherrn auf Heltorf ꝛc. im Kreise Düsseldorf.
2. Antonia Huberta Ida, geb. 4. September 1846, verm. 18. November 1874 mit Hermann Grafen von Bocholtz-Asseburg († 4. Januar 1889).
3. Adolf Heidenreich Bernhard Clemens August Hubertus, geb. 9. November 1854, Kön. preuß. Rittmeister im Regiment der Gardes du Korps.
4. Huberta Maria Wilhelmine Clementine Rosine Liboria Aloysia, geb. 29. November 1862, verm. 22. September 1891 mit Clemens Frhrn von Twickel.

Mutter.

Theresia geb. Gräfin von Bocholtz-Asseburg, geb. 25. September 1815, verm. 2. Mai 1835 mit dem Grafen Felix (geb. 4. August 1808, † 2. Mai 1865), Kön. preuß. Kammerherrn, Rittmeister a. D. und Mitglied des Herrenhauses. [Schloß Grimberg.]

Dubsky-Třebomislyc.

[Katholisch. — Oesterreich (Mähren). — Reichsfrhr. 11. Dezember 1608. — S. Handbuch, S. 182; vgl. auch den gleichnamigen Artikel im Taschenbuch der Freiherrlichen Häuser.]

A. Älteres Haus.

[Oesterr. Grf. d. d. Wien 5. Mai 1810.]

Guido Bohuslaw Ernst Graf Dubsky, Freiherr von Třebomislyc, geb. 19. März 1835 (des 19. September 1881 † Grafen Emanuel, K. K. Kämmerers, GRats ꝛc. ꝛc., Sohn), Herr der Herrschaft Lissitz mit Drnowitz (0,98 QM.) im Kreise Brünn in Mähren, K. u. K. Kämmerer und Generalmajor, Reichsrats- und Landtagsabgeordneter in Mähren, verm. 25. Juli 1877 zu Prag mit

Elisabeth Gräfin Kinsky, geb. 7. Mai 1855, StkrD. [Schloß Lissitz.]

Kinder: 1. Felicitas Bohumilla Augusta Emanuela, geb. 21. März 1880.
2. Albrecht Bohuslaw Aloys Ernst, geb. 12. Juli 1882.
3. Margaretha Bohumilla Maria Mauritia, geb. 5. Mai 1885.

Geschwister.

1. Erwin Bohuslaw Anna, geb. 23. Juni 1836, K. u. K. Kämmerer und Fregattenkapitän a. D. [Lissitz.]
2. Marie Bohumilla Ernestine Aloysia, geb. 1. Februar 1847. [Wien.]
3. Ulrica Bohumilla Zdenka Gabriele, geb. 6. Juni 1850. [Waldhof bei Klagenfurt.]
4. Wiga Bohumilla Zdenka Mathilde, geb. 6. August 1853. [Waldhof bei Klagenfurt.]

Digitized by Google

B. Jüngeres Haus.

[Oestern. Grf. 9. Dezember (Diplom d. d. Wien 29. Dezember) 1843.]

Adolf Graf Dubsky, Freiherr von Třebomislyc, geb. 6. März 1833 (des 13. März 1878 zu Wien † Grafen Franz, K. K. Kämmerers, GRats und Majors a. D., Sohn), Herr auf Hoschtitz und Zdislawitz mit Lebedau im Kreise Hradisch in Mähren, K. u. K. Kämmerer und Oberst im Landwehr-Dragonerregiment Nr. 3, verm. I) 10. Mai 1863 zu Reichenburg in Untersteiermark mit Sofie verwitweter Gräfin Jellačić de Bužim, geb. Gräfin von Stockau (geb. 31. Januar 1834, † 17. Januar 1877), K. u. K. PD.; II) 16. November 1880 zu Preßburg mit

Gisela Gräfin Pálffy von Erdöd, geb. 22. September 1854, StkrD. [Wien.]

Kinder: a) 1r Ehe: 1. Maria Gislinda Sofie, geb. 26. Oktober 1864, verm. 1. September 1884 mit Philipp Grafen Kinský zu Wchinitz und Tettau, Herrn auf Löschna in Mähren, K. u. K. Kämmerer und Oberleutnant der Reserve bei Kaiser Franz Joseph I. Dragonern Nr. 1.

2. Victor Franz Adolf, geb. 28. Juli 1868, K. u. K. Leutnant der Reserve des Dragonerregiments Nr. 12.

— b) 2r Ehe: 3. Franz Moritz Adolf, geb. 13. September 1883.

Geschwister

a) Halbschwestern aus des Vaters zweiter Ehe:

1. Friederike, geb. 25. Juli 1829, StkrD., verm. 16. September 1848 mit August Grafen Kinský zu Wchinitz und Tettau († 19. April 1891), K. u. K. Kämmerer und Rittmeister a. D.

2. Maria, geb. 13. September 1830 zu Zdislawitz, verm. 3. Juli 1848 mit Moritz Frhrn Ebner von Eschenbach, K. K. Feldmarschall-Leutnant a. D.

b) vollbürtige aus dritter Ehe:

3. Victor, geb. 6. März 1834, Herr der Herrschaften Ziadlowitz mit Augezd, Salb, Braun, Leren und Kaltenlautsch (0,36 QM.) und Daubrawitz (0,47 QM.) in Mähren, Ehrenritter des souver. Malteserordens, K. u. K. Kämmerer, GRat, Feldmarschall-Leutnant und außerordentl. und bevollm. Botschafter zu Madrid, verm. 14. August 1873 zu Prag mit

Rosine Gräfin von Thun und Hohenstein a. d. H. Klösterle, geb. 29. April 1848, StkrD. und K. u. K. PD.

Kinder: 1) Helene, geb. 26. Mai 1874 zu Teheran.
2) Adolf Oswald, geb. 30. Juni 1878 zu Athen, K. u. K. Edelknabe und Zögling der K. K. Theresianischen Akademie.

c) Halbgeschwister aus vierter Ehe:

4. Julie, geb. 27. April 1841, StkrD., verm. 5. August 1858 zu Zdislawitz mit Eberhard II. Fürsten von Waldburg-Zeil-Wurzach, K. K. Major a. D.

5. Heinrich, geb. 29. Juli 1847, K. u. K. Kämmerer und Rittmeister der nichtaktiven Landwehr-Dragoneresk adron Nr. 1, verm. 24. Juni 1878 in der Hinterbrühl bei Wien mit

Digitized by Google

Consuelo Gräfin von Mels-Colloredo, geb. 6. Juli 1857. [Hummelhof in Niederoesterreich.]
Sohn: Heinrich Adolf, geb. 6. Juni 1874 in der Hinterbrühl bei Wien, Zögling der K. K. Theresianischen Akademie.

Du Moulin, s. Mühle, von der.

Dunin-Borkowski, s. Borkowski.

Dunten.

[Lutherisch. — Rußland (Livland). — Schwed. Adel 18. März 1654, Reichsgrf. d. d. Wien 24. Januar 1787 [1]). — S. Handbuch, S. 184.]

Eugen Carl Georg Ludwig Graf von Dunten, geb. 19. Oktober 1829 (des 24. Januar 1878 † Grafen Otto Wilhelm Casimir, Kaiserl. russ. Gardekapitäns a. D., Sohn), Majoratsherr auf Karkus und Fideikommißherr auf Nurmis in Livland, Kaiserl. russ. Garderittmeister a. D., verm. 19. April 1860 zu Paris mit Elisabeth Baronin von Coëhorn (geb. 1. Mai 1834, † 29. Dezember 1860). [Schloß Nurmis.]

Geschwister.

1. Marie Charlotte Luise, geb. 17. Oktober 1831, verm. 21. September 1870 zu Darmstadt mit Friedrich Grafen von Stenbock-Fermor auf Nietau in Livland.
2. Paul, geb. 31. März 1833, Erbherr auf Zögenhof, Ruthern und Taubenhof in Livland, Kaiserl. russ. Staatsrat.
3. Adele Euphrosine Sofie, geb. 4. Juli 1839, verm. 25. April 1862 zu Baden-Baden mit Reinhard Frhrn von Dalwigk zu Lichtenfels († 28. September 1880), Grbzgl. hess. Kammerherrn, Wirkl. GRat und Ministerpräsidenten bis 1871. [Darmstadt.]
4. † Gustav Moritz (geb. 1. Juni 1842, † 31. August 1891, Erbherr auf Ruthern und Taubenhof in Livland, Kreisdeputierter).

[1]) Die Data sind sämtlich neuen Stils.

Dürckheim-Montmartin, s. Eckbrecht.

Dyhrn (Dyherrn).

[Evangelisch. — Preußen (Provinz Schlesien). — Schlesischer Uradel; böhm. Frhr. mit dem Titel „Wohlgeboren" und einer Wappenbesserung d. d. Wien 30. Juli

Digitized by Google

1693, preuß. Grf. d. d. Berlin 31. Oktober 1775 (s. Jahrg. 1874, S. 231). — S. Handbuch, S. 184; vgl. auch den Artikel „Dyherrn“ im Taschenbuch der Freiherrlichen Häuser.]

I. Linie, auf Reesewitz.

[Der jedesmalige Majoratsherr von Reesewitz, bestehend aus den Rittergütern Reesewitz (614 Hekt.), Galbitz (425 Hekt.), Ober-Mühlwitz (405 Hekt.) und Nieder-Mühlwitz (341 Hekt.) im Kreise Öls in Preuß.-Schlesien, hat seit 12. Oktober 1854 einen erblichen Sitz im preuß. Herrenhause.]

Konrad Johannes Deodatus Graf von Dyhrn, Freiherr zu Schönau, geb. 24 September 1843 (des 9. August 1852 † Grafen Hermann, Herrn auf Ulbersdorf, Kön. preuß. Kammerherrn ꝛc., Sohn), Majoratsherr und erbl. Mitglied des preuß. Herrenhauses, Kön. preuß. Premierleutnant a. D., verm. 4. Juli 1872 im Haag mit

Cornelia Theresia, geb. 7. August 1841, des † August Wilhelm Tilanus, Kön. holländ. Kapitäns zur See, und der Wilhelmine geb. van der Hoop Tochter. [Reesewitz.]

Töchter: 1. Alexandra Maria Katharina, geb. 8. September 1873 zu Reesewitz.

2. Freda Eleonore Luise, geb. 18. September 1875 zu Reesewitz.

3. Editha Cornelia Wilhelmine Pia, geb. 3. Juni 1877 zu Reesewitz.

Schwestern.

1. Margarethe Eleonore Josefine, geb. 27. August 1835. [Polnisch-Wartenberg.]

2. Katharina Josephina Konradine Gertrud, geb. 4. Juni 1838. [Polnisch-Wartenberg.]

3. Josefine, geb. 31. Juli 1839. [Polnisch-Wartenberg.]

4. Clara, geb. 9. Dezember 1840. [Polnisch-Wartenberg.]

5. Elisabeth, geb. 9. März 1849, verm. 22. Dezember 1878 zu Reesewitz mit Viktor von Mitschke-Collande, Kön. preuß. Major a. D.

II. Linie, vormals auf Gimmel.

(Erloschen.)

[Die Abstammung s. Jahrgang 1871, S. 243.]

† Arthur Carl Heinrich Sylvius Graf von Dyhrn, Freiherr zu Schönau (geb. 15. Oktober 1826 zu Breslau, † 27. November 1891 zu Brighton in England [des 29. August 1850 zu Boppard a. Rh. † Grafen Alexander Wilhelm Georg Sohn]).

(von Kościelec-) Działyński.

(Im Mannesstamme erloschen.)

[Katholisch. — Preußen (Provinz Posen) und Oesterreich (Galizien). — Polnischer Adel; preuß. Grf. d. d. Berlin 19. September 1786. — W.: Powała (Ogończyk). — S. Handbuch, S. 186.]

† Johann Graf von Kościelec-Działyński (geb. 1828 zu Kórnik,

Digitized by Google

† 30. März 1880 daselbst, Erbherr der Herrschaft Kórnik im Kreise Schrimm, Herr auf Gokuchowo im Kreise Pleschen und Januszewice im Kreise Schroda in der Provinz Posen, verm. 21. Februar 1857 zu Paris mit

Isabella Prinzessin Czartoryska, geb. 19. Dezember 1832. [Paris und Schloß Gokuchowo bei Boguslaw.]

Schwestern.

1. Elisabeth, geb. 16. August 1826 zu Posen, verm. 16. Februar 1848 daselbst mit Adam Prinzen Czartoryski († 19. Dezbr. 1880).
2. Hedwig, geb. 4. Juli 1831, Herrin der Herrschaft Jaroslawiec, sowie auf Babiń und Zrenica im Kreise Schroda, verm. 14. Oktober 1852 mit Ladislaus Grafen Zamoyski († 11. Januar 1868), Kön. großbritann. Divisionsgeneral. [Paris.]
3. Maria, geb. 22. Oktober 1832 zu Wysoka bei Jaroslaw in Galizien, verm. 14. Juni 1855 zu Kórnik mit Sigismund Grafen Grudziński auf Drzązgowo ꝛc.
4. Cäcilie, geb. 17. September 1837 zu Kórnik, Erbherrin der Herrschaft Granowo im Kreise Buk. [Granowo.]
5. Anna, geb. 1847, Erbherrin der Herrschaft Oleszyce in Galizien, verm. 186 . zu Kórnik mit Stanislaus Albert Grafen Potocki († 24. Januar 1884), Erbherrn auf Rymanowo.

Eccheli.

[Katholisch. — Italien (Lombardei). — Reichsgrf. und bayr. Grf. d. d. München 7. September 1790 (vom Kurfürsten Carl Theodor von Pfalzbayern, als Reichsvikar), oesterr. Bestätigung 4. Februar 1836 (Diplom d. d. Wien 14. April 1838). — S. Jahrgang 1864, S. 227.]

Johann Baptist Albert Graf Eccheli von Dosso und Viana, geb. 25. August 1834 (des 16. August 1868 † Grafen Bartholomäus, vormal. K. K. Tribunalspräsidenten, Sohn), Kön. italien. Rittmeister a. D., verm. 5. Juni 1869 mit

Florence Ellen, geb. 28. Dezbr. 1851, des † Dr. Eugen Francfort und der Anne Harriet Paul Tochter. [Mailand.]

Kinder: 1. Eugenia Johanna Anna Helene, geb. 18. Juli 1870.
2. Friedrich Albert Adolf, geb. 11. Juli 1872 zu Turin.
3. Helen Florence Anna Johanna, geb. 17. September 1874 zu Mailand.
4. Albert Eduard Eugen Johann, geb. 30. November 1875 zu Turin.
5. Johann Baptist Richard Albert Eugen, geb. 11. August 1877.

Geschwister.

1. August Albert Johann, geb. 31. Juli 1835.
2. Heinrich Albert Franz, geb. 11. April 1837, Sekretär bei der Kön. italien. Statthalterei zu Mailand.
3. Laura Albertina Maximiliana, geb. 20. Juli 1838.

Digitized by Google

4. † Carl Albert Emanuel Peter (geb. 5. Februar 1840, †), Kön. italien. Major im 57. Inf.-Reg., verm. 20. September 1876 mit
Elise, geb. 16. August 1852, des Alexander Wedenißow Tochter. [Mailand.]

Eckart, s. Mühle, von der.

Eckbrecht von Dürckheim-Montmartin.

[Katholisch und evangelisch. — Bayern, Oesterreich, Preußen (Holstein) und Elsaß. — Reichsgrf. d. d. Wien 8. September 1764, Namen- und Wappenvereinigung mit (Dumas von) Montmartin ca 1778. — S. Handbuch, S. 187, und Jahrgang 1858, S. 213.]

Carl Graf Eckbrecht von Dürckheim-Montmartin, geb. 21. Februar 1822 (des 22. Januar 1879 † Grafen Alfred, Kön. bayr. Kämmerers und Oberstjhofmeisters a. D., Sohn), Kön. bayr. Kämmerer, verm. 22. Juli 1849 zu Kopenhagen mit
Alexandrine, geb. 17. Februar 1832 zu St. Petersburg (katholisch seit 8. Dezember 1882), des † Carl Wilhelm Grafen von Toll, Majoratsherrn auf Uniejow bei Kalisch in Russisch-Polen, Herrn auf Arrokül in Esthland, Kaiserl. russ. Generals der Infanterie, Generaladjutanten ꝛc., und der † Olga Carolina geb. von Strandtmann, Dame des Kaiserl. russ. St. Katharinen-Ordens, Tochter, Ehrendame des Kön. bayr. Theresienordens. [Staingaden in Oberbayern.]
Kinder: 1. Alfred Carl Nicolaus Alexander, geb. 21. Juli 1850, Kön. bayr. Kämmerer, Major und Bataillonskommandeur im 12. Inf.-Reg., verm. 23. November 1881 zu St. Petersburg mit Helene Pawlowna (geb. 17./29. April 1857 zu Florenz; griechisch-katholisch; geschieden 1884), des † Paul Grafen Bobrinsky, Kaiserl. russ. Kammerherrn und Hofmarschalls, und der Ludmilla geb. von Kolpaschnikow, wiederverm. Gräfin Kreutz Tochter.
Tochter: Maria Olga, geb. 20. September 1882.
2. Friedrich Georg Michael Maria, geb. 10. März 1858, Kön. bayr. Premierleutnant im Infanterie-Leibregiment.
3. Sofie Marie Therese Elisabeth, geb. 30. Juni 1859, Ehrendame des Kön. bayr. Theresienordens.

Geschwister.

1. † Friedrich Wilhelm (geb. 25. Februar 1823, † 29. Januar 1888 zu Hagenberg), K. K. Kämmerer und Major a. D., Präsident des Landeskulturrates für Oberoesterreich, verm. 28. April 1862 zu Wien mit
Maria Franzisca Gräfin von Althann, geb. 27. September 1832, StkrD. [Schloß Hagenberg bei Linz in Oberoesterreich.]
Kinder: 1) Maria Sophia Juliana Beatrix, geb. 11. April 1863.
2) Anna Maria Elisabeth, geb. 26. Mai 1864.
3) Maria Elisabeth Juliane, geb. 8. Juni 1865.
4) Georg-Friedrich, geb. 7. Oktober 1866.

Digitized by Google

5) Sophia Thereſia Maria Franziſca, geb. 25. Januar 1871.
6) Alfred Carl Ferdinand Otto, geb. 24. Juli 1873.

2. Thereſe, geb. 14. Juni 1824, StkrD., Ehrendame des Kön. bayr. Thereſien- und Dame des St. Eliſabethen-Ordens, Oberhofmeiſterin J. K. u. K. Hoh. der Prinzeſſin Ludwig von Bayern, geb. Erzherzogin von Oeſterreich-Eſte.

3. Ernſt, geb. 17. Februar 1832, Kön. bayr. Kämmerer, vormals dienſtthuend bei J. M. der † Königin-Mutter von Bayern; verm. 16. Mai 1868 zu Enzersdorf mit

Vincenzia Gräfin Spangen von Uyterneſſe, geb. 31. Oktober 1842.
Kinder: 1) Philipp Ernſt Alfred, geb. 11. Mai 1869.
2) Marie Margaritta Philippine Sophia, geb. 5. April 1873.
3) Julia, geb. im Oktober 1875.
4) Maria, geb. 7. Oktober 1880.

Vatersbrüder. (Evangeliſch.)

1. † Guſtav (geb. 17. März 1802, † 2. März 1877, Kön. ſchwed. Kammerherr, verm. 7. Mai 1838 zu Florenz mit Aurore Charlotte Edler von Graberg [† 15. November 1866], Nichte und Adoptivtochter des † Jacob Grafen Graberg von Hemsö, Kön. ſchwed. Generalkonſuls, Grhzgl. toscaniſchen Wirkl. Kämmerers und Oberbibliothekars).
Kinder: 1) Adolf Maximilian Johann Ludwig Jacob Otto Kuno, geb. 18. Februar 1839, Ehrenritter des Johanniterordens, Kön. preuß. Hauptmann a. D., verm. 29. Juli 1870 mit
Eſther Sofie, geb. 21. Mai 1851, des † Bernhard Donner, Kön. dän. Etatsrats, und der Helene geb. Freiin von Schröder Tochter. [Bundhorſt bei Aſcheberg in Holſtein.]
Kinder: (1) Aurore Charlotte, geb. 11. November 1871, verm. 30. September 1890 mit Wilhelm Bronſart von Schellendorff, Kön. preuß. Premierleutnant im 1. Garderegiment zu Fuß.
(2) Frida Olga, geb. 10. September 1873.
(3) Kuno, geb. 29. Januar 1875.
(4) Herrad, geb. 19. Januar 1876.
(5) Alfred Konrad Wolf, geb. 20. November 1878.
(6) Bodild Clara Wanda, geb. 21. Februar 1880.
2) Eliſabeth Leontine Luiſe Ida Olavine, geb. 3. Oktober 1844, verm. 16. April 1866 zu Florenz mit Ludwig Edlem von Orſini.

2. † Otto (geb. 22. Juli 1804, † 2. März 1880, K. K. Kämmerer und Major a. D., verm. 23. Dezember 1843 mit Emma Uhde [geb. 1. Juni 1821 zu London, † 7. Auguſt 1887 zu Jagſthauſen]).
Töchter: 1) Auguſte Alexandrine Amalie Caroline, geb. 21. November 1844, Ehrendame des Kön. bayr. Thereſienordens.
2) Melanie Pauline Eliſabetha Luiſe, geb. 4. Juli 1847 zu Handſchuhsheim bei Heidelberg, Ehrendame des Kön. bayr. Thereſienordens, verm. 5. Mai 1868 zu Baden-Baden mit Götz Frhrn von Berlichingen († 25. Auguſt 1876), K. K. Rittmeiſter a. D. [Jagſthauſen.]

3. † Ferdinand (geb. 8. Juli 1811, † 29. Juni 1891 zu Edla), verm. I) 25. November 1834 mit Mathilde Freiin von Türckheim zu Alt-

Digitized by Google

dorf (geb. 11. Mai 1815, † 6. August 1847 zu Pace in Frankreich); II) 24. Februar 1849 mit deren Schwester

Franziska Freiin von Türckheim zu Altdorf, geb. 21. August 1816. [Schloß Edla bei Amstetten in Niederoesterreich.]

Söhne 2r Ehe: 1) Wolfgang Friedrich, geb. 14. Dezember 1849, K. u. K. überzähl. Rittmeister bei Graf Clam-Gallas Husaren Nr. 16, Lehrer am militär-techn. Institut zu Wien, verm. 14. Dezember 1880 zu Wien mit

Pauline Auguste Leick, geb. 3. August 1858.

Kinder: (1) Franziska Friederike Pauline, geb. 13. September 1881.

(2) Elisabetha Eugenie, geb. 13. April 1883.

(3) Hildegarde Wilhelmine Therese Paula, geb. 22. Juli 1886.

(4) Wolf Friedrich, geb. 4. Oktober 1887.

2) Ferdinand Albert, geb. 20. Januar 1854, Herr auf Fröschweiler bei Wörth im Elsaß, Ehrenritter des Johanniterordens, Kön. preuß. Premierleutnant der Reserve des 3. bad. Dragonerregiments Prinz Carl Nr. 22, verm. 23. Oktober 1882 zu Baden-Baden mit

Eugenie Haniel, geb. 29. September 1865 zu Ruhrort a. Rhein.

Sohn: Hartwich, geb. 24. Februar 1886.

Edla.

[Katholisch. — Portugal. — Grf. (in den Herzogtümern Sachsen-Coburg und Gotha) unter dem Namen „Edla" 10. Juni 1869. — Beschreibung des Wappens und geschichtliche Notiz im Jahrgang 1887, S. 267.]

Elise Friederike Gräfin von Edla, geb. Hensler, geb. 22. Mai 1836 zu Wien, verm. in morganatischer Ehe 10. Juni 1869 mit dem König Ferdinand August Franz Anton von Portugal († 17. Dezember 1885). [Lissabon.]

Egger, s. Jahrg. 1876, S. 244.

Egloffstein.

[Evangelisch. — Preußen (Provinz Ostpreußen). — Fränkischer Uradel; preuß. Grf. d. d. Berlin 19. September 1786. — Besitz: das Majorat Arklitten (2000 Hekt.), Kreis Gerdauen. — S. Handbuch, S. 189; vgl. auch den Artikel „Egloffstein" im Taschenbuch der Freiherrlichen Häuser.]

Friedrich IX. Wilhelm Carl Philipp Graf von und zu Egloffstein, geb. 16. Juli 1808 zu Berlin (des 9. April 1880 † Grafen Leopold, Kön. preuß. Kammerherrn, Geh. Regierungsrats und Oberschenken, Sohn), Rechtsritter des Johanniterordens, Kön. preuß. Kammerherr, Obmann des gesamten Geschlechts, verm. I) 11. Februar (30. Januar a. St.) 1838 zu Moskau mit Alexandra Petrowna von Davidoff

Digitized by

(geb. 17. Januar 1817 zu Pisa, † 5. Mai 1851); II) 8. September 1852 zu Schönbruch mit Agnes Freiin von Korff (geb. 25. Januar 1825 zu Schönbruch, † 23. Mai 1853); III) 27. März 1856 zu Groß-Krausche mit

Luise Gräfin von Schlieffen, geb. 16. November 1829. [Rohrlach bei Jannowitz in Preuß.-Schlesien.]

Kinder 1r Ehe: 1. Friedrich XI. Leopold, geb. 25. November 1838 zu Berlin, Majoratsherr (durch Zession seines Oheims und Vaters seit 1882), Rechtsritter des Johanniterordens, verm. 14. Juli 1870 zu Burg Schlitz mit

Lilla Gräfin von Bassewitz, geb. 24. August 1850. [Arklitten bei Gerdauen.]

Söhne: 1) Claus XII. Rudolf August Martin, geb. 9. August 1871 zu Clarens.

2) Friedrich XIII. Kuno Vladimir Moritz, geb. 15. Februar 1878 zu Nizza.

3) Vladimir II. Alexander Raoul Evans, geb. 27. November 1881 zu Wiesbaden.

2. Natalie Henriette Elisabeth, geb. 28. Dezember 1840 zu Rom, verm. 24. Juli 1863 zu Schwusen mit Felix von Niebelschütz auf Gleinitz. [Gleinitz bei Großglogau.]

3. Alexandrine Elisabeth Adelheid, geb. 5. September 1844 zu Berlin, verm. 17. September 1862 zu Schwusen mit Timotheus Grafen von Schweinitz und Crain († 16. Februar 1879), Majoratsherrn auf Hausdorf und Dieban. [Hausdorf bei Hohenfriedberg in Preuß.-Schlesien.]

Bruder.

† Carl VIII. August (geb. 24. Oktober 1795 zu Weimar, † 25. Dezember 1887 zu Arklitten, Obmann des gesamten Geschlechts, Ehrenritter des Johanniterordens, Kön. preuß. Major a. D., verm. 25. Juni 1823 zu Neuwied mit Charlotte Freiin von und zu Egloffstein [geb. 5. Februar 1796, † 23. Februar 1864]).

Tochter: Henriette, geb. 20. Juli 1824, Stiftsdame. [Arklitten.]

Eickstedt-Peterswaldt*.

[Evangelisch. — Preußen (die Provinzen Pommern und Brandenburg). — Pommerscher Uradel; preuß. Namen- und Wappenvereinigung „Eickstedt-Peterswaldt" d. d. Berlin 19. Juni 1816, preuß. Grf. nach dem Rechte der Erstgeburt d. d. Berlin 15. Oktober 1840; der Grafentitel ist zugleich an ein auf Rothen-Clempenow eingetragenes Geldfideikommiß geknüpft. — S. Handbuch, S. 191; vgl. auch den Artikel „Eickstedt" im Taschenbuch der Freiherrlichen Häuser.]

Ernst Graf von Eickstedt-Peterswaldt, geb. 18. Juni 1869 zu Stettin, Erbherr auf Rothen-Clempenow mit Dorotheenwalde und Grünhof (zusammen 19 089 Morgen), Hohenholz (seit dem XIII. Jahrhundert Familienbesitz) mit Streithof und Flachsee (zusammen 6815 Morgen) im Kreise Randow in Pommern, Eickstedt (seit dem XIII. Jahrhundert Stammhaus) mit Rollberg (8490 Morgen), Damme (seit 1375 Familienbesitz;

Digitized by Google

2985 Morgen), Ziemkendorf (1776 Morgen) und Wollin (seit 1497 Familienbesitz; 2614 Morgen) im Kreise Prenzlau in der Ukermark, Kön. preuß. P.-Fähnrich im Regiment der Gardes du Korps.

Schwestern.

1. Victoria Frida Marie Auguste von Eickstedt-Peterswaldt, geb. 9. November 1860 zu Guhrau in Schlesien, verm. 27. April 1881 zu Hohenholz mit Friedrich Wilhelm von der Osten auf Venkun in Pommern, Ehrenritter des Johanniterordens, Kön. preuß. Kammerherrn und Rittmeister a. D.
2. Luise Agnes Mathilde Marie von Eickstedt-Peterswaldt, geb. 9. Juli 1862 zu Herrnstadt in Schlesien, verm. 6. Dezember 1882 zu Hohenholz mit Carl von Eisendecher, Rechtsritter des Johanniterordens, Kaiserl. deutschem Kapitän zur See à la suite des Seeoffizierkorps und außerordentl. Gesandten und bevollm. Minister zu Karlsruhe.
3. Agnes Elisabeth Jenny Marie von Eickstedt-Peterswaldt, geb. 14. Februar 1864 zu Herrnstadt in Schlesien, verm. 12. April 1889 zu Rothen-Clempenow mit Bruno Grafen von Schwerin, Kön. preuß. Rittmeister und Eskadronschef im Kürassierregiment Königin (pomm.) Nr. 2.
4. Katharina Margarethe Anna Maria von Eickstedt-Peterswaldt, geb. 12. August 1867 zu Stettin.
5. Victoria Marie von Eickstedt-Peterswaldt, geb. 6. Januar 1871 zu Hohenholz, verlobt 22. Dezbr. 1891 mit Leopold Grafen von Geßler, Kön. preuß. Leutnant im Kürassierregiment Königin (pomm.) Nr. 2.
6. Margarethe Elisabeth Marie von Eickstedt-Peterswaldt, geb. 23. August 1872 zu Hohenholz.

Stiefmutter.

Christa Carola Friederike, geb. 5. September 1852, des † Wilhelm von Eisendecher, Grhzgl. oldenb. GRats und Staatsministers a. D., und der † Caroline geb. Hartlaub Tochter, verm. 14. Januar 1875 zu Oldenburg mit dem Grafen Carl August Vivigenz (geb. 21. Juli 1834 zu Dorotheenwalde, † 17. Oktober 1885), Erbherrn auf Rothen-Clempenow, Rechtsritter des Johanniterordens, Kön. preuß. Rittmeister a. D. (war vermählt in erster Ehe 11. Januar 1860 mit Marie Wilhelmine Auguste Emma [geb. 19. August 1839 zu Berlin, † 1. Januar 1873 zu Hohenholz], des † Hauptritterschaftsdirektors von Rohr auf Holzhausen und der † Friederike geb. Sponagel Tochter). [Rothen-Clempenow bei Löcknitz, Reg.-Bez. Stettin.]

Vaterschwester.

Jenny Euphemie Sofie von Eickstedt-Peterswaldt, geb. 10. November 1845 zu Hohenholz, verm. 27. Mai 1867 daselbst mit Ernst von Petersdorff, Kön. preuß. Generalmajor und Kommandeur der 9. Infanteriebrigade.

Großvaterschwester

aus des Urgroßvaters zweiter Ehe:

Euphemie von Eickstedt-Peterswaldt, geb. 29. Mai 1823 zu Hohenholz, verm. 14. Mai 1846 daselbst mit Carl Frhrn von Steinäcker auf Rosenfelde und Nipperwiese in Pommern.

Digitized by Google

Einsiedel.

[Lutherisch. — Königreich Sachsen und Preußen. — Obersächs. Uradel; Reichsgrf. (im kursächs. Reichsvikariat) 9. September 1745. — Beschreibung des Wappens im Jahrgang 1873, S. 234. — S. Handbuch, S. 193]

I. Linie.

Johann Georg Graf von Einsiedel, geb. 25. Dezember 1848, Freier Standesherr der Majoratsherrschaft Reibersdorf-Seidenberg, Herr auf Creba (829 Hekt.), Hammerstadt (997 Hekt.), Mücka (718 Hekt.), Neuliebel (128 Hekt.), Zschernska und Zedlig im Kreise Rothenburg, Reg.-Bez. Liegnitz, erbl. Mitglied der Ersten Kammer der sächs. Landstände, Ehrenritter des Johanniterordens, Kön. sächs. Kammerherr, Oberschenk Sr. Maj. des Königs von Sachsen, Kön. preuß. Premierleutnant a. D., verm. 9. Juni 1882 zu Berlin mit

Frieda Gräfin von Westarp, geb. 30. September 1863. [Creba.]

Kinder: 1. Curt Haubold Alexander, geb. 1. Juli 1884 zu Creba.
2. Herbert Louis Adolf, geb. 13. August 1885 zu Creba.
3. Ellinor, geb. 11. August 1886 zu Creba.
4. Vera Natalie Else, geb. 15. Oktober 1887 zu Creba.
5. Natalie Freda Elisabeth, geb. 8. Januar 1892 zu Dresden.

Geschwister.

1. Charlotte Sofie, geb. 23. Oktober 1850.
2. Clemens Adolf, geb. 29. Oktober 1853, Herr auf Milkel, Lomske, Luppa, Crosta, Droben und Lippitsch in der sächs. Oberlausitz, Ehrenritter des Johanniterordens, Kön. sächs. Leutnant a. D., verm. 29. Juli 1884 zu Dresden mit

Caroline Freiin von Arnim, geb. 30. Dezember 1865 (s. Gräfl. Taschenbuch). [Lippitsch.]

Kinder: 1) Curt-Hildebrand Harry Alexander, geb. 30. Juni 1885 zu Lippitsch.
2) Harriet Sabine Caroline, geb. 11. Oktober 1886 zu Lippitsch.
3) Alexandra Sofie Frieda, geb. 19. April 1888 zu Dresden.
4) Adolkar Haubold Siegfried, geb. 28. April 1889 zu Lippitsch.

3. Fanny Elisabeth Julie, geb. 23. März 1862, verm. 14. Mai 1884 zu Dresden mit Theodor von Malortie, Oberst und Kommandeur des Kön. sächs. 5. Inf.-Reg. Nr. 104.

Mutter.

Friederike Christine, geb. 13. September 1827, des † Adolf Barons Blome auf Heiligenstedten 2c., Kön. dän. Kammerherrn, Geh. Konferenzrats und Hofjägermeisters, und der † Franzisca geb. Gräfin von Reventlow Tochter, verm. 22. November 1845 mit dem Grafen Georg Alexander (geb. 16. März 1813, † 9. Februar 1867), Herr auf Creba, Hammerstadt, Mücka und Neuliebel, Ehrenritter des Johanniterordens, Kön. sächs. Kammerherrn. [Dresden.]

Vatersbruder.

† Curt Heinrich Ernst (geb. 14. März 1811, † 21. September 1887), Freier Standesherr der Majoratsherrschaft Reibersdorf-Seidenberg, Herr auf Milkel, Lomske, Luppa, Crosta und Lippitsch, erbl. Mit-

Digitized by Google

glied der Ersten Kammer der sächs. Landstände, Wirkl. GRat und Oberhofmundschenk Sr. Maj. des Königs von Sachsen, verm. 23. September 1836 mit

Christine Lucie Julie Natalie, geb. 7. Mai 1813, des † Friedrich Frhrn Blome auf Salzau ꝛc. in Holstein und der † Charlotte geb. Gräfin Platen zu Hallermund (in zweiter Ehe vermählter Gräfin von Reventlow-Criminil) Tochter. [Milkel.]

II. Linie.

[Besitzstand im Jahrgang 1862. S. 233.]

Carl Friedrich Graf von Einsiedel, geb. 27. Juni 1834, Rechtsritter des Johanniterordens, K. u. K. Kämmerer und Major a. D., verm. 8. September 1872 zu Möckern bei Leipzig mit

Helen Therese Keyßelitz, geb. 1. Juni 1852. [Schloß Wolkenburg bei Penig im Königreich Sachsen.]

Kinder: 1. Curt Carl Julius, geb. 13. Juni 1873 zu Wolkenburg.
2. Anna Marie Helen, geb. 6. August 1874 zu Wolkenburg.
3. Caroline Maria Elsa, geb. 27. Februar 1887 zu Dresden.

Brüder.

1. Wilhelm Theodor, geb. 21. Juli 1839, Oberstleutnant a. D., verm. 8. Februar 1869 zu Godesberg mit Anna-Mary (geb. 31. Oktober 1849, † 25. Juni 1874 zu Plauen), des Thomas Triestrem-Spry Carlyon, of Tregrehan in der Grafschaft Cornwall, of Greanaway in der Grafschaft Devon, Kön. großbritann. Majors, Tochter.
Tochter: Anna-Mary Helene Spry, geb. 18. Juni 1874.
2. Franz Detlev Johann, geb. 27. Februar 1845, Fürstl. reuß.-greiz. Kammerherr und Revierverwalter, verm. I) 10. Januar 1871 zu Glauchau mit Helene Gräfin von Brühl (geb. 9. November 1846, † 19. Dezbr. 1879); II) 18. Januar 1882 zu Potsdam mit Gertrud Gräfin von Itzenplitz (geb. 12. April 1846, † 26. Januar 1883). [Greiz.]
Kinder: a) 1r Ehe: 1) Marianne Elise, geb. 22. Dezember 1871 zu Wolkenburg.
— b) 2r Ehe: 2) Carl Friedrich Gerd, geb. 13. Januar 1883 zu Greiz.

Mutter.

Anna Carolina Josepha, geb. 7. März 1809 (katholisch), des † Friedrich Frhrn von Hardoncourt, K. K. Hauptmanns a. D., und der † Johanna geb. Freiin Wiedersperger von Wiedersperg Tochter, StkrD. und Ehrendame des Kön. bayr. Theresienordens, verm. 1. Mai 1833 mit dem Grafen Friedrich Carl (geb. 7. März 1801, † 20. Januar 1861), Herrn auf Wolkenburg, Kaufungen, Bräunsdorf und Nieder-Frohna im Königreich Sachsen und Wolperndorf im Herzogtum Sachsen-Altenburg, Ehrenritter des Johanniterordens, K. K. Kämmerer und Oberstleutnant a. D., Mitglied der Ersten Kammer des Königreichs Sachsen. [Wolkenburg.]

Großvatersbruder.

† Adolf (geb. 19. März 1776, † 20. Juli 1821, Ritter des Johanniterordens, Domkapitular zu Havelberg, Kön. preuß. Oberst, verm.

Digitized by Google

5. Juli 1811 mit Clementine Gräfin Reuß-Schleiz-Köstritz [geb. 5. Juli 1789, † 1. Mai 1870]).

Kinder: 1. † Clemens (geb. 4. September 1817, † 2. Juli 1892 zu Radibor), Herr auf Radibor in der sächs. Oberlausitz, Ehrenritter des Johanniterordens, Kön. preuß. Leutnant a. D., verm. 31. Juli 1844 mit

Elisabeth, geb. 23. Oktober 1823, des Georges James Campbell, of Cessnock and Treesbank in der Grafschaft Ayr in Schottland, und der Elisabeth geb. Reid Tochter. [Radibor bei Bautzen.]

Kinder: 1) Marie Elise Clementine, geb. 4. Juli 1845, verm. 9. Mai 1876 zu Dresden mit Franz Bernhard Reimar Ernst von Mutius auf Börnchen, Albrechtsdorf, Bankwitz, Rosenthal und Mörschelwitz in Preuß.-Schlesien, Kön. preuß. Major a. D.

2) Clementine Helena, geb. 6. Dezember 1846, Hofdame J. M. der Königin von Sachsen.

3) Detlev Adolf, geb. 28. März 1848, Ehrenritter des Johanniterordens, Kön. preuß. Rittmeister und Eskadronschef im Garde-Kürassierregiment, verm. 7. Oktober 1873 zu Gäbersdorf mit

Theresia Charlotte Pauline, geb. 23. September 1853, des Emil von Kramsta auf Gaffron bei Steinau in Preuß.-Schlesien und der Pauline geb. Fähndrich Tochter.

Tochter: Elisabeth Therese Clementine, geb. 1. Dezember 1875 zu Berlin.

4) Elisabeth Albertine Mathilde, geb. 14. Juli 1850.

5) Helene Anna, geb. 16. Oktober 1851, verm. 13. April 1874 zu Dresden mit Georg Sahrer von Sahr auf Ehrenberg, Kön. sächs. Kammerherrn und Rittmeister der Reserve des Kön. sächs. Karabiniersregiments. [Prietitz bei Kamenz.]

6) Aloyse Anna Friederike, geb. 28. Juli 1853.

7) Frida Natalie Auguste, geb. 7. September 1857, verm. 6. Juni 1878 zu Dresden mit Dr. jur. Leo Sahrer von Sahr auf Dahlen, Kön. sächs. Kammerherrn und Mitglied der Ersten Kammer der sächsischen Ständeversammlung.

2. Caroline Marie Adolfine Albertine, geb. 18. Oktober 1819, verm. 22. Mai 1839 zu Potsdam mit Julius von der Schulenburg a. d. Hause Priemern, Rechtsritter des Johanniterordens, Kön. preuß. Generalleutnant z. Disp., vormal. Hofmarschall weiland Sr. K. H. des Prinzen Albrecht von Preußen.

Elz.

[Katholisch. — Preußen und Oesterreich. — Rheinischer Uradel; Erbmarschall des Kurfürstentums Trier 8. Juni 1580; der alte Herrenstand ist vom Kaiser Ferdinand III. s. d. 19. Juni 1646 dem ganzen Geschlecht bestätigt worden. — Reichsgrf. d. d. Wien 9. November 1733, Namen- und Wappenvereinigung mit „Faust von Stromberg" d. d. Wien 16. November 1737. — Besitz: das Fideikommiß Burg Elz c. p. in den Kreisen Mayen und Cochem in der preuß. Rhein- (errichtet d. d. Eltville 24. September 1890, landesherrl. bestätigt d. d.

Digitized by Google

Berlin 14. Januar 1891). — S. Handbuch, S. 196; vgl. auch den Artikel „Elz-Rübenach" im Taschenbuch der Freiherrlichen Häuser.]

Carl Emmerich Josef Johann Nepomuk Graf und Edler Herr von und zu Elz genannt Faust von Stromberg, geb. 29. Januar 1823 zu Aschaffenburg, Fideikommißherr, sowie Herr der Majoratsgüter im Reg.-Bez. Wiesbaden und Majoratsherr auf Vukovár in Sirmien (folgte seinem Vater, dem Grafen Johann Jacob [geb. 5. Mai 1779, † 22. April 1844], in den deutschen Besitzungen und seinem Bruder, dem Grafen Hugo, in der Herrschaft Vukovár), Ehren-Großkomtur des Kön. bayr. St. Georg-Ordens, K. u. K. Kämmerer und Wirkl. GRat, Kön. preuß. Wirkl. GRat und Schloßhauptmann von Homburg, verm. 15. Oktober 1858 zu Wiesentheid mit der Witwe seines Bruders, Ludvine geb. Gräfin Pejácsevich von Veröcze (geb. 20. Mai 1826, † 20. Juli 1889 zu Vukovár), StkrD. und Ehrendame des Kön. bayr. Theresienordens. [Eltville im Rheingau und Vukovár.]

Kinder: 1. Sofie Agathe Walburga Thecla, geb. 7. August 1854 zu Vukovár, verm. 24. August 1876 zu Eltville mit Friedrich Frhrn Geyr von Schweppenburg, Majoratsherrn auf Müddersheim.

2. Marianne Bernhardine Helene Walburga Thecla, geb. 21. April 1856 zu Vukovár.

3. Antoinette Marie Theresia Ludovine Walburga Thecla, geb. 12. April 1858 zu Vukovár, verm. 8. Juni 1887 zu Eltville mit Philipp Frhrn Wamboldt von Umstadt, Kön. preuß. Leutnant der Landwehrkavallerie.

4. Johann Jacob Peter August Johann-Nepomuk, geb. 18. Februar 1860 zu Vukovár, K. u. K. Kämmerer, verm. 4. August 1891 zu Prag mit Marie Prinzessin von Lobkowitz, geb. 9. Dezember 1867.

5. Johanna Sofie Bernhardine Hugoline Walburga Thecla, geb. 9. Oktober 1861 zu Vukovár, verm. 22. Oktober 1890 zu Eltville mit Heinrich Grafen Khuen Belasi, Mitbesitzer der Herrschaft Rustar.

6. Erwein Ladislaus Johann Nepomuk, geb. 12. Oktober 1863 zu Vukovár, Ehrenritter des souver. Malteserordens, Kön. preuß. Leutnant im 1. Garde-Ulanenregiment.

7. Francisca Romana Maria Sofie Nicolaus Walburga Thecla, geb. 2. Oktober 1866 zu Eltville.

Geschwister.

1. Sofie Eleonora Walburga Thecla, geb. 20. Februar 1814, verm. 1. Mai 1833 zu Eltville mit Erwein Grafen von Schönborn, Grafen und Herrn zu Wiesentheid († 29. April 1865) (s. Goth. Hofkalender, II. Abteilung). [Wiesentheid.]

2. Bernhardine Auguste Walburga Thecla, geb. 28. August 1815, StkrD., verm. 1. Juni 1845 zu Vukovár mit Rudolf Grafen von Lützow zu Drei-Lützow und Seedorf († 19. September 1879), K. K. Kämmerer.

3. † Hugo Philipp Carl Franz Johann Nepomuk (geb. 19. August 1817 zu Aschaffenburg, † 26. Oktober 1848 zu Vukovár, Herr zu Vukovár, verm. 1. Februar 1846 zu Preßburg mit Ludvine Gräfin Pejácsevich von Veröcze [geb. 20. Mai 1826, † 20. Juli 18[illegible]

Digitized by Google

Vukovár], StkrD. und Ehrendame des Kön. bayr. Thereſienordens; war wiederverm. 15. Oktbr. 1853 zu Wieſentheid mit ihrem Schwager, dem Grafen Carl [ſ. oben]).

Tochter: Hugoline Sofie Franziſca Walburga Thecla, geb. 20. April 1849 zu München, StkrD., verm. 4. Mai 1869 zu Eltville mit Kuno Frhrn und Edlem Herrn von Elz-Rübenach zu Wahn († 29. Oktbr. 1889 zu Heidelberg), K. K. Rittmeiſter a. D.

Vatersbruder.

† Auguſt Philipp (geb. 27. Novbr. 1783 zu Mainz, † 25. Oktober 1858 zu Verona, K. K. Kämmerer und Feldmarſchall-Leutnant a. D., verm. 18. April 1822 mit Roſina Freiin von Brentano [geb. 30. Auguſt 1803, † 6. Juni 1878]).

Sohn: † Franz (geb. 15. März 1823, † 16. September 1891 zu Linz), K. u. K. Kämmerer und Oberſtleutnant a. D., verm. 23. Mai 1865 zu Tillysburg mit

Ida Gräfin von O'Hegerty, geb. 24. Januar 1844. [Linz in Oberoeſterreich.]

Kinder: 1) Auguſt Carl Franz Maria, geb. 29. März 1866 zu Linz, K. u. K. Leutnant im Dragonerregiment Erzherzog Albrecht Nr. 4, verm. 16. Juli 1891 zu Thalheim bei Wels mit Margarethe Freiin von und zu Franckenſtein, geb. 6. Juli 1869.
2) Carl Franz Maria, geb. 13. Mai 1867 zu Linz.
3) Franz Auguſt Joſef Maria, geb. 25. Juli 1868 zu Linz, K. u. K. Leutnant im Dragonerregiment Kaiſer Ferdinand Nr. 4.
4) Roſa Maria Franziſca Chriſtina Ida, geb. 7. Auguſt 1870 zu Linz.

Emo-Capodiliſta.

[Katholiſch. — Italien (Venetien). — Patrizier von Venedig; Namen- und Wappenvereinigung mit Capodiliſta um 1788, oeſterr. Grf. d. d. Wien 26. Dezember 1819. — S. Jahrgang 1857, S. 216.]

Anton Graf Emo-Capodiliſta, geb. 30. Auguſt 1837 (des 24. Februar 1842 † Grafen Georg Sohn), verm. 16. Januar 1867 mit Adrianna Gräfin Venier (geb. 28. Oktbr. 1848, † 13. Dezbr. 1881). [Padua.]

Sohn: Leonhard Georg, geb. 10. Mai 1870.

Bruder.

Jordan, geb. 1. April 1841.

Vatersbruder.

† Jordan (geb. 3. November 1800, † 13. Dezember 1843), verm. 3. Juni 1823 mit

Lucia Gräfin Maldura, geb. 31. Aug. 1805, StkrD. und K. u. K. PD.

Kinder: 1. † Adelaide (geb. 21. Mai 1827, † 8. März 1888, verm. 22. Februar 1848 mit Achilles Frhrn von Zigno [† 15. Januar 1892], Deputiertem der Stadt Padua und Mitglied des Inſtituts).
2. Johann, geb. 27. September 1828, K. u. K. Kämmerer, verm. 3. Juni 1863 mit

Marie Gräfin Oreſtis de Caſtelnuovo, geb. 17. September 1834 zu Nizza.

Digitized by Google

Söhne: 1) Giorgio, geb. 8. Juni 1864, Kön. italien. Oberleutnant der Kavallerie. [Monferrato.]
2) Carlo, geb. 9. Juli 1866.
3) Lionello, geb. 10. Auguſt 1868, Kön. italien. Leutnant der Kavallerie. [Caſerta.]
4) Angelo, geb. 29. Januar 1871.
5) Corrado, geb. 23. Februar 1878.

3. Emma Maria, geb. 18. Auguſt 1833, StkrD. und K. u. K. PD., verm. 16 Mai 1858 zu Wien mit Johann Grafen von Wilczek, Frei- und Bannerherrn von Hultſchin und Gutenland, K. u. K. Kämmerer, GRat ꝛc.

4. † Friedrich (geb. 26. Juli 1837, † 25. Oktober 1881, verm. im Februar 1862 mit Adeline Trezza di Moſella [† im Novbr. 1865]).
Kinder: 1) Beatrice, geb. 2. Dezember 1862, verm. 29. Oktober 1882 mit Odoardo Grafen Negri.
2) Camillo, geb. 17. September 1864, Kön. italien. Kavallerieleutnant der Reſerve, verm. mit
Paula Waiz aus Cormons.

Engl von und zu Wagrain.

[Katholiſch. — Oeſterreich. — Wappenbeſtätigung und -beſſerung d. d. Augsburg 10. März 1504, Reichsadel mit Wappenbeſſerung d. d. Prag 5. Dezember 1588, Reichsfrhr. mit Wappenvermehrung (Wixenſtain) d. d. Neuſtadt 8. Juli 1681, Reichsgrf. d. d. Wien 4. Januar 1717. — Beſitz: die Fideikommißherrſchaft Seißenburg, ſowie die vormals Gräfl. Hoheneckſchen Fideikommißherrſchaften Schlüſſelberg und Tratteneck in Oberoeſterreich. — S. Handbuch, S. 197.]

Sigmund Graf Engl von und zu Wagrain, Graf von Hoheneck (infolge der ihm durch Erbſchaft anheimgefallenen Gräfl. von Hoheneckſchen Fideikommißherrſchaften), geb. 24. Dezember 1828 (des 15. April 1842 † Grafen Philipp, K. K. Kämmerers [ſ. Jahrg. 1880, S. 262], Sohn), Fideikommißherr, ſowie Herr der Herrſchaft Wagrain in Oberoeſterreich, K. u. K. Kämmerer, verm. 12. September 1854 zu Dobritſchan mit
Marie Freiin Zeßner von Spitzenberg, geb. 5. Januar 1833, StkrD. [Wagrain und Linz a. D.]

Enzenberg.

[Katholiſch. — Oeſterreich (Tirol) und Baden. — Patrizier von Trieſt; Adelsbeſtätigung (Wappenbrief?) 9. Juli 1495, erbländ.-oeſterr. Adel mit dem Prädikat „zum Freyen- und Jöchlsthurn" d. d. Innsbruck 16. Dezember 1578, Reichsadelsbeſtätigung und Wappenvermehrung (Fragner) d. d. Wien 27. Dezember 1628, Reichsfrhr. d. d. Wien 14. Juli 1671, Reichsgrf. d. d. Frankfurt a. M. 4. April 1764. — Siehe Jahrgang 1859, S. 242, und Handbuch, S. 199.]

Rudolf Joſef Franz Wilhelm Parzival Graf von Enzenberg

Digitized by Google

Freyen- und Jöchlsthurn, geb. 19. Mai 1868, Herr zu Tratzberg, Campan und Neuhaus a. d. Etsch mit Liebeneich in Tirol, Grundherr von Singen und Arlen im Amte Radolfzell im Großherzogtum Baden, Gewerks- und Schmelzherr in Tirol, K. u. K. Leutnant im Husarenregiment Graf Hadik Nr. 3.

Geschwister.

1. Theodolinde, geb. 3. Oktober 1866, verm. 29. Oktober 1891 mit Rudolph Grafen Vetter von der Lilie, K. K. Bezirkskommissar zu Bregenz.
2. Eberhard Franz Wilhelm, geb. 25. Mai 1872.

Mutter.

Auguste-Eugenie geb. Fürstin von Urach, Gräfin von Württemberg, geb. 27. Dezember 1842, StkrD. und K. u. K. PD. (s. den Artikel „Urach" im Goth. Hofkalender III. Abteilung), verm. 4. Oktober 1865 zu Lichtenstein mit dem Grafen Parzival Rudolf (geb. 25. August 1835, † 1. Januar 1874), Ehrenritter des souver. Malteserordens, K. K. Kämmerer und Hauptmann a. D.; wiederverm. 16. Juni 1877 zu Innsbruck mit Franz Grafen von Thun und Hohenstein († 30. Juli 1888), K. K. Kämmerer, GRat und Feldzeugmeister a. D. ꝛc. [Graz.]

Vatersgeschwister.

1. Marie Victoria Ottilie, geb. 6. Dezbr. 1836, StkrD. und K. u. K. PD., verm. 20. August 1857 zu Tratzberg mit Oswald Trapp, Grafen von Matsch, Frhrn zu Piseln und Caldonatsch, Herrn zu Churburg, Campo ꝛc. († 4. September 1881), K. K. Kämmerer und Statthaltereirat a. D. [Innsbruck.]
2. Hugo, geb. 22. November 1838, verm. 21. Februar 1874 zu Innsbruck mit

Antonie von Reinisch zu Haderburg, geb. 12. Juni 1845. [Innsbruck.]

Kinder: 1) Georg Sighard, geb. 31. August 1875.
2) Marie Ottilie Antonie, geb. 5. Mai 1878.

3. Arthur, geb. 27. Juli 1841, Dr. jur., K. u. K. Kämmerer, Wirkl. GRat und Sektionschef im Ministerium für Kultus und Unterricht.

Großvatersbrüder.

1. Gustav Adolf, geb. 16. Januar 1811, Grhzgl. hess. Oberst à la suite, vormal. Kaiserl. deutscher Ministerresident in Mexiko, verm. 28. November 1873 zu Mexiko mit

Elisabeth Agnes, geb. 14. Juni 1843, des Edmond du Mont de Soumagne und der † Sofie geb. Gräfin von Enzenberg Tochter.

2. † Carl Ernst (geb. 5. Juli 1813, † 28. Januar 1887 zu Karlsruhe), vormal. Grhzgl. bad. Major, verm. 12. August 1846 mit

Johanna Baronin von Maydell, geb. 8. Januar 1825 (evangelisch). [Karlsruhe.]

Tochter: Olga, geb. 8. Januar 1857 (evangelisch).

Digitized by Google

Erdödy.

[Katholiſch. — Ungarn und Kroatien. — Ungar. Adel 1459, ungar. Frhr. 1514, ungar. Grf. d. d. Wien 11. Oktober 1565 (für Peter), Beſtätigung und Reichsgrf. d. d. Prag 26. Februar 1580 (für Thomas und Peter II.). — Die beiden Linien ſtammen von zwei Brüdern. — S. Handbuch, S. 200.]

I. Linie.

[Abſtammend vom Grafen Ladislaus; ſeine beiden Söhne ſtifteten zwei Äſte.]

1. Aſt.

[Abſtammend vom Grafen Nicolaus (geb. 1719, † 1757)]

Franz Xaver Graf Erdödy von Monyorókerék und Monoſzló, geb. 2. Januar 1830 (des 19. Januar 1856 † Grafen Cajetan, K. K. Kämmerers, Sohn), Majoratsherr auf Galgócz, Pöſtjen, Vép und Szöllös, Herr der Herrſchaften Monyorókerék, Jánosháza, Gecſeny, Ság, Szergény, Somlóvár, Károlyháza, Zgribeſtye mit Zorlenz in Ungarn, ſowie Czászárvár in Kroatien, Komtur ad honores des Kön. bayr. St. Georg-Ordens, K. u. K. Kämmerer, Erbobergeſpan des Varasdiner Komitats, Mitglied des ungar. Oberhauſes, verm. 22. Auguſt 1853 zu Regensburg mit

Helene Gräfin von Oberndorff, geb. 19. November 1831, StkrD. und K. u. K. PD. [Galgócz.]

Kinder: 1. **Imre** (Emmerich), geb. 5. Oktober 1854, Herr der Herrſchaft Domanis, Ritter des Kön. bayr. St. Georg-Ordens, K. u. K. Kämmerer, verm. 6. November 1881 zu Aranyos-Maróth mit

Irma Gräfin Migazzy von Waal und Sonnenthurm, geb. 1855, StkrD. [Galgócz.]

- **Kinder:** 1) **Ilona**, geb. 15. Februar 1883 zu Wien.
  - 2) **Maria**, geb. 22. Mai 1884 zu Wien.
  - 3) **Vilmos** (Wilhelm), geb. 17. September 1887 zu Galgócz.
  - 4) **Gabriele**, geb. 30. Dezember 1888 zu Galgócz.

2. **Thomas**, geb. 10. Oktober 1855.
3. **Carl**, geb. 13. März 1857, K. u. K. Kämmerer.
4. **Melanie**, geb. 3. Mai 1861, StkrD., verm. 27. November 1888 zu Wien mit Alfred Grafen zu Khevenhüller-Metſch, K. u. K. Kämmerer und Rittmeiſter der Reſerve bei Fürſt zu Windiſch-Graetz Dragonern Nr. 14. [Schloß Pellendorf in Niederoeſterreich.]
5. **Sándor** (Alexander), geb. 24. Auguſt 1865, K. u. K. Kämmerer, Kön. ungar. Honved-Huſarenleutnant der Reſerve.

Schweſtern.

1. **Caroline**, geb. 25. November 1823, StkrD. und K. u. K. PD., verm. 22. Mai 1847 mit Hippolyt Markgrafen Pallavicini († 4. Februar 1892 zu Wien), K. u. K. Kämmerer und Major a. D.
2. **Eugenie**, geb. 13. November 1826, Herrin der Herrſchaft Molnáry in Ungarn, StkrD. und K. u. K. PD., verm. 17. Februar 1849 mit Georg Grafen Feſtetics von Tolna († 12. Febr. 1883), K. K. Kämmerer, Wirkl. GRat und Oberhofmeiſter des Königreichs Ungarn.
3. **Sofie**, geb. 19. Januar 1835, verm. 25. November 1863 zu Molnáry in Ungarn mit Carl Grafen von Seinsheim auf Sünching, Kön. bayr. Major a. D.

Digitized by Google

4. Ernestine, geb. 3. November 1837, StkrD., verm. 21. Juni 1859 zu Somlóvár in Ungarn mit Wilderich Grafen von Walderdorff, K. u. K. Kämmerer.

2. Ast.

[Abstammend vom Grafen Johann Nepomuk, Banus von Kroatien (geb. 1733).]

Thomas Graf Erdödy von Monyorókerék und Monoszló, geb. 18. April 1868 zu Agram (des 24. Februar 1878 † Grafen Johann Nepomuk Sohn).

Geschwister.

1. Leo, geb. 29. August 1869 zu Stakorovec.
2. Koloman, geb. 24. Januar 1873 zu Stakorovec.
3. Maria Theresia (Posthuma), geb. 29. Juli 1878 zu Stakorovec.

Vaterschwester.

Inka (Josefine), geb. 3. August 1845.

Großmutter.

Ludovica geb. Freiin Lo Presti de la Fontane d'Angioli, geb. 1817, verm. 1836 mit dem Grafen Anton (geb. 18. Januar 1797, † 12. November 1864), Herrn der Herrschaft Stakorovec bei Agram, Mitherrn von Császárvár, K. K. Kämmerer.

Großvatersbrüder.

1. † Carl (geb. 10. Februar 1793, † 20. Februar 1837, Erbherr auf Ebergeny, Erbobergespan des Warasdiner Komitats und K. K. Kämmerer, verm. mit Henriette Gräfin von Harbuval und Chamaré [geb. 29. Januar 1795, † 18. Februar 1841], StkrD.).
   Kinder: 1) † Georg Johann Anton Franz (geb. 15. August 1823, † 11. August 1849, verm. mit Amalie Gräfin Orssich de Szlavetich [† 11. Januar 1851]).
      Tochter: Olga Josepha Juliana, geb. 3. März 1845 zu Graz, StkrD., verm. 18. Mai 1864 zu Agram mit Ludwig Frhrn Ožegovoič von Barlabaševec und Bela, Herrn der Herrschaft Guščerovec-Kalnik bei Kreuz in Kroatien, K. u. K. Kämmerer.
   2) Alexandrine, geb. 4. Mai 1829, StkrD, verm. 23. Februar 1852 mit Friedrich Grafen Kulmer von Rosenpichl und Hohenstein († 28. Februar 1877), K. K. Kämmerer und Generalmajor a. D.
   3) Gisela, geb. 1835. StkrD., verm. 17. Januar 1859 mit Géza Grafen Pálffy von Erdöd, K. u. K. Kämmerer, Oberst ꝛc.
2. † Johann Nepomuk (geb. 10. Januar 1794, † 2. Mai 1879), Erbherr auf Eberau und Monoszló, Erbobergespan des Warasdiner Komitats, K. K. Kämmerer, GRat und Beisitzer der Gerichtstafeln in Dalmatien, Kroatien und Slawonien, verm. 30. Juli 1840 mit Therese Gräfin Raczyńska, geb. 23. April 1820, K. u. K. PD.

Urgroßvatersbruder.

† Sigismund (geb. 9. Februar 1775, † 27. Oktbr. 1813, K. K. Kämmerer, verm. mit Maria Gräfin Festetics von Tolna [† 20. Januar 1887]).

Tochter: Camilla, geb. 10. November 1807, StkrD., verm. 7. Juli 1832 mit Anton Grafen Hoyos, Frhrn von Stüchsenstein († 11. Januar 1858), K. K. Kämmerer und Generalmajor.

Digitized by Google

II. Linie.

[Abstammend vom Grafen Ludwig († 1766).]

Stefan Graf Erdödy von Monyorókerék und Monoszló, geb. 27. September 1813 (des 3. September 1859 † Grafen Georg, K. K. Kämmerers, GRats ꝛc., Sohn), Herr der Herrschaften Vörösvár (Rothenthurm) und Páka in Ungarn und Sellin in Kroatien, Ritter des Ordens vom Goldenen Vließ, K. u. K. Kämmerer, GRat und Oberstallmeister des Königreichs Ungarn, verm. 15. Januar 1835 mit Justine Freiin von Müller-Hörnstein (geb. 24. Januar 1817, † 27. Juli 1845), StkrD. [Budapest.]

Kinder: 1. Johanna Nepomucene Maria Gobertine, geb. 24. November 1835, StkrD., verm. 28. Dezember 1853 mit Sigmund Grafen Batthyány.

2. Henriette Maria Gobertine, geb. 22. Mai 1838, verm. im Juli 1864 mit Eugen Grafen Széchényi.

3. Agathe Maria Gobertine, geb. 15. Juli 1839, verm. im Juni 1868 mit Ludwig Frhrn Ambrozy, K. u. K. Kämmerer.

4. Franzisca, geb. 16. April 1841, verm. 29. September 1861 mit Franz Grafen Széchényi, Herrn der Herrschaft Tarnócza in Ungarn.

5. Julius Georg, geb. 24. Februar 1845, Leutnant der Kön. ungar. Landwehrkavallerie, verm. 24. Februar 1885 zu Tarnócza mit

Emilie Gräfin Széchényi, geb. 17. Septbr. 1866. [Schloß Rothenthurm bei Oberwarth in Ungarn.]

Geschwister.

1. Franzisca, geb. 24. Juni 1812, StkrD. und K. u. K. PD., verm. 7. Januar 1833 mit Philipp Frhrn Skrbensky von Hříště († 18. Juli 1876), K. K. Kämmerer, GRat ꝛc.

2. † Ludwig (geb. 6. Dezbr. 1814, † 30. April 1883 zu Gyepü-Füzes), Herr der Herrschaften Füzes (Fidisch), Eberan, Monyorókerék und Bolsa in Ungarn, verm. im Mai 1841 mit

Johanna von Raymann, geb. 5. September 1815. [Wien.]

Kinder: 1) Franzisca Gobertine, geb. 24. Oktober 1842, K. u. K. PD., verm. 8. August 1867 zu Wien mit Aloys Grafen Károlyi († 26. Dezember 1889 zu Tot-Megyer), K. K. Kämmerer, GRat und außerordentl. und bevollm. Botschafter a. D.

2) Georg Gobert, geb. 6. Oktober 1843, verm. 25. Oktober 1873 zu Wien mit Charlotte Baltazzi († im Mai 1875 zu Venedig).

3. † Carl (geb. 14. Februar 1816, † 27. Januar 1864), Herr der Herrschaften Novimaraff, Jaska und Vidowetz in Kroatien, verm. 22. April 1845 mit

Juliane Gräfin Kolowrat-Krakowský, geb. 26. September 1823, StkrD. und K. u. K. PD. [Preßburg.]

Kinder: 1) Rudolf Carl Maria Gobert Georg, geb. 28. Januar 1846, K. u. K. GRat und Kämmerer, verm. 1. Oktober 1881 zu Drachenstein mit

Luise verw. Gräfin von Schlippenbach, geb. Drasche von Wartinberg, geb. 12. Januar 1853.

Sohn: ....., geb. 1882.

Digitized by

2) Julie Gobertine, geb. 11. September 1847, StkrD. und K. u. K. PD., verm. 3. Mai 1871 zu Preßburg mit Iwan Grafen Draskovič, K. u. K. Kämmerer.
3) Stefan Gobert, geb. 20. November 1848, K. u. K. Kämmerer. [Wien.]
4) Valerie Gobertine, geb. 17. September 1850, StkrD., verm. 25. Oktober 1870 mit Arthur Prinzen Odescalchi, K. u. K. Kämmerer und Hauptmann der Kön. ungar. Landwehr (gerichtlich geschieden).

4. Marie, geb. 4. Juni 1817, StkrD., verm. 15. September 1839 mit Anton Grafen von Wolkenstein-Trostburg († im Februar 1877), K. K. Kämmerer und Rittmeister a. D. [Wien.]

Erlach.

[Evangelisch-reformiert. — Schweiz, Baden und Nordamerika. — Schweizer Uradel: Reichsgef. (für Hieronymus von der Linie von Hindelbank) 1712, Bestätigung und Wappenbesserung d. d. Frankfurt a. M. 6. Oktober 1745. — Beschreibung des Wappens, geschichtl. Übersicht und Stammtafel im Jahrg. 1888, S. 282; vgl. auch den gleichnamigen Artikel im Taschenbuch der Adeligen Häuser, Jahrg. 1887.]

Rudolf Otto Gerold Graf von Erlach, geb. 1852 (des 4. Januar 1887 † Grafen Carl Ludwig Sohn), Ingenieur, verm. 21. September 1882 zu Munsingen im Kanton Bern mit
Maria Lina Bertha, geb. 1861, des † Gottlieb Gabriel Alfred von May, Gutsbesitzers zu Hünigen, und der † Julie Marie Sofie geb. von Tavel Tochter. [Bern.]
Kinder: 1. Helene, geb. 19. November 1884.
2. Alfred, geb. 5. Januar 1886.
3. Bertha, geb. 5. Juni 1887.

Bruder.

Roland Bernhard Eduard, geb. 1867.

Vatersgeschwister.

1. † Georg Robert (geb. 1818, † 1884), Maschineningenieur der Grhzgl. bad. Staatsbahnen, verm. 1852 mit
Sofie Marie von May, geb. 1819. [Thann i. E.]
Töchter: 1) Adelheid Louise, geb. 1853.
2) Louise Greda Mathilde, geb. 1857, verm. 1885 mit Dr. jur. Karl Friedrich Curtius, Kaiserl. Kreisdirektor zu Thann i. E.
3) Elisabeth Cäcilia Margarethe, geb. 1858.

2. † Hans Franz Ludwig (geb. 1820, † 1889, Rechtsanwalt, verm. 1851 mit Katharina Romang [† 1887]).
Kinder: 1) Rosalie Emma Katharina, geb. 1854.
2) Anna Elisabeth, geb. 1856.
3) Franz Gustav, geb. 1860.
4) Gertrud, geb. 1862.
Johanna, geb. 1869.

Digitized by Google

3. † Rudolf (geb. 1823, † 1881), Oberſtleutnant der Artillerie, verm. 1869 mit
Emma Eliſe Ulrich. [Thun.]
Tochter: Marie Margarethe Mathilde, geb. 1870.
4. Roſalie Cäcilie, geb. 1828, verm. 1856 mit Franz Guſtav Heinrich Böhmer. [Hannover.]
5. Katharina Mathilde, geb. 1837. [Freiburg i. Br.]
6. Hans Konrad Arnold, geb. 1841, Ingenieur, verm. 1876 mit
Wilhelmine Karoline Rittmeyer, geb. 1848. [San Francisco.]
Kinder: 1) Otto, geb. 1878.
2) Emilie Marie, geb. 1882.
3) Carl Robert, geb. 1888.

Eſcherny.

[Katholiſch. — Schweiz. — Adelsbeſtätigung als rittermäßiger Reichsadelſtand mit „von" d. d. Wien 12. Januar 1767 (für Johann Franz d'Eſcherny aus dem Herzogtum Chablais in Savoyen, Kön. poln. Konſul zu Lyon), Reichsgrf. d. d. Wien 2. November 1786 (für deſſen Sohn Franz Ludwig von Eſcherny, geweſ. Kön. poln. Konſul in Frankreich), preuß. Anerkennung 5. Juli 1787. — Beſchreibung des Wappens im Jahrg. 1885, S. 278; ſ. auch Jahrg. 1877, S. 267.]

Guſtav Heinrich Graf von Eſcherny, geb. im Januar 1817, verm. 1857 mit
Chriſtiane Lees, geb. 1827.
Kinder: 1. Alfred Franz Ludwig, geb. 25. Juni 1858.
2. Emilie Henriette Thereſe, geb. 24. Januar 1860.

Schweſter.

Anna Marie, geb. 11. September 1820, verm. 22. Juni 1840 mit Heinrich Grafen von Pourtalès-Gorgier (reformiert; † 31. Juli 1876), Herrn der frühern Herrſchaft Gorgier bei Neuchatel in der Schweiz.

Eſterházy-Galántha.

[Katholiſch. — Ungarn. — S. Handbuch, S. 201. — Die drei Häuſer ſtammen von drei Brüdern.]

A. Haus Cſeßnek.

[Abſtammend von Daniel (geb. 1580, † 1654). — Böhm. Inkolat d. d. Wien 19. März 1688 (für Daniel Frhrn Eſterházy de Galántha [† 1654]), ungar. Grf. d. d. Wien 19. Oktober 1719 (für Peter).]

I. Linie.

[Beſitzſtand im Jahrgang 1859, S. 251.]

Georg Ludwig Fortunatus Carl Joſef Graf von Eſterházy, Freiher zu Galántha, geb. 20. Juni 1848 zu Liſſabon (des 24. Juni 185

Digitized by Google

Grafen Georg, K. K. Kämmerers, GRats, außerordentl. Geſandten und bevollm. Miniſters zu Berlin, Sohn), K. u. K. Kämmerer, verm. 7. Mai 1884 zu Wien mit Amalie Gräfin Mosconi-Fogaroli († 17. November 1891), StkrD. und Ehrendame des Kön. bayr. Thereſienordens. [Schloß Oszlop im Veszprimer Komitat.]

Sohn: Georg Ludwig Hugo Jakob Joſef Ignatius Franz von Aſſiſi Heinrich Maria, geb. 17. März 1885 zu Oszlop.

Schweſter.

Eliſabeth Franziſca von Aſſiſi Caroline Maria, geb. 19. Mai 1853 zu Madrid, verm. 11. Mai 1880 zu Paris mit Gaſton Louis Grafen de Beurges. [Schloß Ville-ſur-Saulx, Departement de la Meuſe.]

Großvatersbrüder.

1. † Michael (geb. 9. Februar 1783, † 4. Dezember 1874 zu Preßburg, Alterspräſident der Kön. ungar. Magnatentafel im Jahre 1861, verm. 19. April 1817 mit Antonia Freiin Schröfl von Mannsperg [† 15. Mai 1880], StkrD.).

   Kinder: 1) Agnes, geb. 19. Februar 1818, verm. 6. Juni 1846 mit Don Auguſt Ruspoli († 2. Juli 1882). [Rom.]

   2) Stefan, geb. 19. Oktober 1822, verm. 21. Juni 1860 mit Giſela Freiin von Jeſzenák, geb. 16. Mai 1842.

      Söhne: (1) Johann, geb. 6. Dezember 1864, K. u. K. Kämmerer und Oberleutnant im Huſarenregiment Graf Nádasdy Nr. 9.

      (2) Gyula, geb. 22. Oktober 1868.

   3) † Franz (geb. 13. März 1829, † 5. März 1861), verm. 19. Mai 1856 mit Aloyſia Roß, geb. 22. Dezember 1835; wiederverm. 25. Novbr. 1867 zu Wien mit Hieronymus Frhrn von Ajroldi.

      Kinder: (1) Maria, geb. 8. Mai 1859, verm. 9. September 1883 zu Preßburg mit Auguſt Grafen von Wydenbruck, Herrn der Herrſchaft Trpiſt in Böhmen.

      (2) Franz Poſthumus, geb. 9. September 1861.

   4) Franziſca, geb. 19. Januar 1831, StkrD., verm. 29. April 1865 zu Preßburg mit Albig Grafen von Khevenhüller-Metſch, K. u. K. Kämmerer und Major a. D.

2. † Dionys (geb. 7. März 1789, † 9. Februar 1862, verm. 8. Juni 1823 mit Cäcilie Gräfin Haller von Hallerſtein [geb. 30. Oktober 1797, † 18. Januar 1873 zu Klauſenburg], StkrD.).

   Kinder: 1) Johann Nepomuk, geb. 23. März 1824, verm. 26. Mai 1856 mit Juliana Gräfin Miké von Hidvég, geb. 3. April 1834. [Klauſenburg.]

      Tochter: Cécilie, geb. 16. April 1857, verm. 1. Auguſt 1876 mit Ernſt Frhrn Bánffy de Loſontz.

   2) Michael, geb. 28. Mai 1825.

   3) Agnes, geb. 17. Juli 1827, K. u. K. PD., verm. 7. Juli 1846 mit Albert Frhrn Bánffy de Loſontz († 1. Februar 1886).

   4) Coloman, geb. 7. Juni 1830, verm. 1. November 1857 mit

Digitized by Google

Pauline Gräfin Bethlen von Bethlen, geb. 13. Dezember 1833. [Klauſenburg.]
Kinder: (1) Anna, geb. 31. Juli 1858.
(2) Irma, geb. 10. Dezember 1859.
(3) Dionys, geb. 25. Februar 1862.
(4) Agnes, geb. 28. Juli 1863, verm. 26. Oktober 1886 zu Klauſenburg mit Ludwig Frhrn Jósika von Branyitska.
5) Géza, geb. 31. März 1838.

II. Linie.

Emmerich Graf von Eſterházy, Freiherr zu Galántha, geb. 11. April 1840, verm. 10. Auguſt 1867 zu Preßburg mit
Alexandrine, geb. 1849 zu Berlin, des † Carlo Grafen Roſſi, Kön. italien. Geſandten, Tochter. [Schloß Réde in Ungarn.]
Kinder: 1. Antonia Maria Joſepha, geb. 10. Oktober 1868 zu Réde, verm. 7. Juni 1887 zu Preßburg mit Michael Grafen von Eſterházy (ſ. C. II. 2.).
2. Marie Angélique Joſefine Emerica, geb. 14. Januar 1870 zu Réde, StkrD., verm. 5. Januar 1889 zu Preßburg mit Alexander Grafen Andráſſy.
3. Marguerite Maria Joſepha Eva Gabriele, geb. 14. März 1877 zu Preßburg.
4. Paul Maria Joſef, geb. 17. Oktober 1878.
5. Amalia Maria Joſepha Henriette Gabriele Eva, geb. 21. Oktober 1880.

Schweſtern.

1. Amalie, geb. 10. März 1839, verm. 4. Oktober 1864 mit Franz Grafen von Eſterházy, Frhrn zu Galántha (ſ. C. II. 2.).
2. Angelica, geb. 20. November 1841, StkrD. und K. u. K. PD., verm. 29. September 1860 zu Preßburg mit Stefan Grafen Keglevich von Buzin.

Mutter.

Antonie geb. Gräfin Viczay de Vicza, Hédervár und Loos, geb. 5. Februar 1812, verm. 16. März 1835 mit dem Grafen Paul (geb. 31. Januar 1806, † 11. Mai 1857 [des 21. Mai 1838 † Grafen Emmerich Sohn]), K. K. Rittmeiſter a. D.; wiederverm. 20. Oktober 1864 mit Adolf von Mengen, K. K. Generalmajor a. D. [Gmunden.]

Vatersgeſchwiſter.

1. † Emmerich (geb. 10. März 1808, † 2. Oktbr. 1891, K. K. Rittmeiſter a. D.).
2. † Ladislaus (geb. 8. Oktober 1810, † 22. Novbr. 1891 zu Budapeſt), K. u. K. Kämmerer, Wirkl. GRat, Rittmeiſter a. D., verm. 9. Juli 1842 mit
Eliſabeth Freiin von Orczy, geb. 23. April 1822, StkrD. und K. u. K. PD. [Sárosd im Stuhlweißenburger Komitat.]
Kinder: 1) † Andor Hubert Maria Ladislaus (geb. 23. Februar 1846, † 28. April 1892 zu Sárosd im Stuhlweißenburger Komitat, K. u. K. Kämmerer).
2) Béla (Adalbert) Joſef Angelicus Felix Fidelis, geb. 25. Februar 1854, Majoratsherr auf Galántha, Bakony-Szombathely u. Domaniſa, K. u. K. Kämmerer.

Digitized by Google

3) Marie Johanna Eliſabeth, geb. 9. Mai 1856, StkrD., verm. 4. Juli 1878 mit Béla Grafen Czirákỳ von Czirák und Dénesſalva, K. u. K. Kämmerer.
4) Ladislaus Paul Maria, geb. 22. Juni 1857, K. u. K. Kämmerer, verm. 31. Januar 1888 zu Gyömrö mit
Katharina Gräfin Teleky von Szék, geb. 30. Oktober 1869. [Schloß Galántha.]
Tochter: Eliſabeth Joſefine Marie Katharine Gabrielle, geb. 19. November 1888.

3. † Angelica (geb. 3. Juli 1812, † 2. Juni 1892 zu Chieſch, StkrD., verm. 7. Juli 1834 mit Adalbert Grafen Lažanský von Bukowa [† 30. Oktober 1839], K. K. Kämmerer und Major).

B. Haus Altſohl.

[Abſtammend vom Frhrn Paul (geb. 1581, † 1641). — Ungar. Grf. d. d. Laxenburg 19. Mai 1715 (für Anton, Stefan, Alexander und Johann, Barone Eſterházy de Galántha.]

Daniel Peter Caſimir Johann Nepomuk Joſef Anton Euſtachius Graf von Eſterházy, Freiherr zu Galántha, geb. 4. Juni 1843 (des 13. Mai 1870 zu Salzburg † Grafen Caſimir, K. K. Kämmerers, Sohn), Erbherr auf Zólyom und Dobrónyiva, Herr der Herrſchaft Apácza-Szakallos mit der Puszta Nagyszeg im Komorner Komitat und des Gutes Nagy-Málas im Barſer Komitat, ſowie des Gutes Wiesbach im Herzogtum Salzburg, Dr. jur., verm. 4. Juni 1870 zu Salzburg mit
Helene Gräfin von Uiberacker, geb. 13. Februar 1847. [Salzburg und Schloß Wiesbach bei Hallein.]
Kinder: 1. Ludwig Maria Joſef Otto Daniel Caſimir Euſtachius Benedict, geb. 21. März 1872.
2. Maria Joſepha Helena Thereſia Walburga, geb. 23. Mai 1873.
3. Paul Maria Joſef Daniel Caſimir Heinrich Euſtachius, geb. 31. Mai 1874.
4. Ladislaus Maria Joſef Hieronymus Paul vom Kreuze Vitalis Euſtachius, geb. 28. April 1875.
5. Thereſe Maria Joſepha Helene Gabriele Walburga, geb. 17. Auguſt 1876.
6. Sofie Maria Joſepha Helene Walburga, geb. 16. Oktober 1877.
7. Helene Maria Gabriele Walburga, geb. 15. September 1879.
8. Joſef Maria Othmar Hieronymus Paul vom Kreuze Vitalis Euſtachius, geb. 28. April 1883.
9. Caſimir Maria Joſef Arnulf Bartholomäus Cyriakus Euſtachius, geb. 8. Auguſt 1884.
10. Anna Maria Joſepha Julia Gabriela Walburga, geb. 16. Februar 1886.

Halbſchweſtern
aus des Vaters erſter Ehe mit Leopoldine geb. Gräfin Szápáry (geb. 29. Juni 1806, † 12. März 1838).

Helene Maria Barbara Johanna Joſepha Leopoldine Walburga,

Digitized by Google

geb. 29. Juni 1835, StkrD. und K. u. K. PD., verm. 21. November 1855 zu Salzburg mit Paul Grafen von Esterházy, Frhrn zu Galántha († 20. Juli 1877), K. K. Kämmerer und Wirkl. GRat (s. C. II. 1.).

2. Sofie Maria Johanna Josepha Barbara Leopoldine Walburga, geb. 27. November 1836, verm. 4. März 1862 zu Stockholm mit Léon François Auguste Bôrély de la Touche, franzöſ. Geſandtſchaftsſekretär a. D.

C. Haus Forchtenſtein.

[Abſtammend von Nicolaus (geb. 1582, † 1648). — Ungar. Frhr. d. d. Preßburg 10. April 1613 (für Nikolaus Esterházy de Galántha [† 1645]), Prädikat als „Erbgraf von Forchtenſtein“ (ungariſch: Fakno) d. d. Ödenburg 24. Juni 1626 (für denſelben).]

I. (Fürſtliche) Linie.

(S. Goth. Hofkalender, II. Abteilung.)

II. Linie.

1. Aſt.

[Ungar. Grf. d. d. Wien 7. Dezember 1721 (für Johann und Ladislaus).]

Nicolaus Joſef Maria Hubert Graf von Esterházy, Freiherr zu Galántha, Erbgraf von Forchtenſtein, geb. 5. Dezember 1839 (des 3. November 1885 † Grafen Nicolaus, K. K. Kämmerers und GRats, Sohn), Ehrenritter des ſouver. Malteſerordens, K. u. K. Kämmerer und Oberleutnant a. D. [Totiſin Ungarn.]

Bruder.

† Maximilian Ernſt Maria (geb. 14. Mai 1837, † 5. Auguſt 1883), Herr auf Totis ꝛc., verm. mit

Sara Virginia, geb. 31. Auguſt 1840, in erſter Ehe des Chr. Griffin († 15. September 1867 zu Galveſton im Staate Texas), Generalmajors der Unionsarmee, Witwe, geb. Carroll.

Vatersbrüder.

1. † Paul Maria Franz Wolfgang (geb. 30. Oktober 1805, † 20. Juli 1877), Herr der Herrſchaften Pápa, Ugod, Devecſer, Mezölak und Torony; errichtete mittels Urkunde d. d. 24. September 1872 und mit kön. ungar. Genehmigung d. d. 24. Februar 1873 das Fideikommiß Pápa mit Ugod; K. K. Kämmerer und Wirkl. GRat, verm. 21. November 1855 zu Salzburg mit

Helene Gräfin von Esterházy ꝛc., geb. 29. Juni 1835, StkrD. und K. u. K. PD. (ſ. B. Haus Altſohl).

Kinder: 1) Maria Moritz Caſimir Nicolaus Paul Philipp, geb. 12. September 1856, Herr auf Pápa und Ugod in Ungarn, K. u. K. Kämmerer, Kön. ungar. Obergeſpan des Veszprimer Komitats, verm. 25. Auguſt 1881 zu Napagedl mit

Pauline Gräfin von Stockau, geb. 1. September 1858.

Digitized by Google

Kinder: (1) Maria Helene Paula Mathilde, geb. 14. Mai 1882 zu Pápa.
(2) Maria Paul Moritz Nicolaus Franz Friedrich, geb. 28. Juli 1883 zu Pápa.
(3) Maria Francisca Romana Mathilde Paula Helene Josepha, geb. 15. März 1890 zu Pápa.

2) Maria Eugen Moritz Johann Baptiſt, geb. 30. September 1857, Novize im Orden der Geſellſchaft Jeſu.
3) Maria Franz Seraf Paul Nicolaus Aloyſius, geb. 19. Juni 1859, K. u. K. Leutnant der Reſerve bei Frhr von Edelsheim-Gyulai Huſaren Nr. 4.
4) Maria Paul Peter, geb. 19. Juli 1861, K. u. K. Legationsſekretär.
5) Maria-Anna Helene Leopoldine Franziſca Walburga, geb. 24. Januar 1865.
6) Maria Alexander Nicolaus Gabriel, geb. 3. Oktober 1868 zu Pápa, K. u. K. Leutnant der Reſerve des Huſarenregiments Nr. 7.

2. † Moritz Nicolaus Maria Philipp Joſef Valentin (geb. 23. September 1807, † 8. November 1890 zu Pirna in Sachſen), Herr auf Geſztes und Cſákvár (welche Güter er im Juli 1875 zu einem Majorat konſtituierte), Ritter des Ordens vom Goldenen Vließe, Ehrenbailli und Großkreuz des ſouver. Malteſerordens, K. u. K. Kämmerer, Wirkl. GRat und Miniſter ohne Porteſeuille, verm. 5. Oktober 1854 zu Prag mit
Polyxena Prinzeſſin von Lobkowitz, geb. 21. November 1830, StkrD. und K. u. K. PD.

Kinder: 1) Maria Nicolaus Moritz Felix Aloys Euſtachius, geb. 20. September 1855, Herr auf Geſztes und Cſákvár, K. u. K. Kämmerer, verm. 14. April 1880 zu Wien mit
Franziſca de Paula Prinzeſſin von Schwarzenberg, geb. 21. September 1861. [Cſákvár bei Stuhlweißenburg in Ungarn.]

Kinder: (1) Moritz Johann Maria Nicolaus Joſef Felix Ignatius Aloyſius Victor Romuald, geb. 27. April 1881 zu Majk in Ungarn.
(2) Aloyſius Maria Nicolaus Johann Victor Felix Joſef Michael, geb. 18. Juli 1883.
(3) Maria Polyxena Eliſabeth Franziska Romana, geb. 18. November 1886 zu Wien.
(4) Maria Ida Thereſia Franziska de Paula Apollonia, geb. 9. Februar 1891 zu Wien.

2) Maria Anna Bertha Polyxena Franziſca, geb. 26. September 1857 zu Cſákvár, verm. 29. April 1878 zu Wien mit Emil Prinzen zu Oettingen-Spielberg.

2. Aſt.

Michael Anton Carl Maria Graf von Eſterházy, Freiherr zu Galántha, Erbgraf von Forchtenſtein, geb. 11. Juli 1853 (des 16. Juli 1889 † Grafen Anton, K. K. Kämmerers, Sohn), Majoratsherr der Herrſchaften Lanſchitz und Wartberg, ſowie Herr der Herrſchaften Tallós und Hody im Preßburger und Felſö-Jató im Neutraer Komitat, verm. 7. Juni 1887 zu Preßburg mit

Digitized by Google

Antonie Gräfin von Esterházy, geb. 10. Oktober 1868 (s. A. II.). [Lanschütz.]
Tochter: Vera Alexandrine Maria Josefa, geb. 9. Januar 1889 zu Lanschütz.

Vatersgeschwister

a) aus des Großvaters erster Ehe mit Antonie Freiin von Perényi (verm. 4. Januar 1820, † 23. April 1847), StkrD. und K. u. K. PD.:
1. Franz, geb. 12. Oktober 1823, verm. 4. Oktober 1864 mit
Amalie Gräfin von Esterházy ꝛc., geb. 10. März 1839 (s. A. II.). [Preßburg.]
2. Ernst, geb. 18. Januar 1826, Herr der Herrschaft Felsö-Szeli im Preßburger Komitat, verm. 15. Januar 1854 zu St. Petersburg mit
Euphemie von Tegoborska, geb. 14. Mai 1826. [Preßburg.]
Kinder: 1) Alexandrine Luise Valentine, geb. 18. Januar 1856, verm. 27. April 1878 zu Preßburg mit Alexander Grafen Apponyi, K. u. K. Legationssekretär a. D.
2) Nicolaus Ernst Michael Franz, geb. 3. Juni 1858.

b) aus zweiter Ehe mit Wilhelmine Felber († 29. März 1882 zu Wien):
3. Leontine Caroline Wilhelmine Anna, geb. 21. Dezember 1846, verm. 28. Mai 1864 zu Wien mit Zeno Grafen Csáky von Keresztheszegh und Adorján.
4. Carl Stefan, geb. 30. November 1847, Herr auf Szent-Abrahám, Farkashida und Geßth, verm. I) 29. Juni 1876 mit Paula Stauber († 13. Dezember 1881); II) 15. November 1882 zu Stoke Park in England mit
Mary Evelyn Hamilton Charters, geb. 1859. [Schloß Szent-Abrahám bei Diószegh in Ungarn.]
Kinder 2r Ehe: 1) Michael Carl Stefan Georg, geb. 20. April 1884.
2) Carl Anton Franz Ernst, geb. 2. Dezember 1888.
3) Ilona, geb. 19. Oktober 1890.
4) Geiza, geb. im Oktober 1891 zu Szent-Abrahám.

Eulenburg.

[Evangelisch. — Preußen (die Provinzen Ostpreußen und Brandenburg). — Sächsischer Uradel; preuß. Grf. d. d. Berlin 19. September 1786. — Über die Abstammung der von vier Brüdern hergeleiteten Linien s. Jahrg. 1871, S. 263 ff. — S. Handbuch, S. 202.]

I. Linie.

[Abstammend vom Grafen Botho Wilhelm (geb. 10. Juli 1778, † 21. März 1845).]

Carl Wend Botho Richard Graf zu Eulenburg, geb. 12. Januar 1838 zu Prassen, Majoratsherr auf Leuneburg-Prassen (seit 1490 resp. 1547 Familienbesitz, seit 1788 Fideikommiß; 14 000 Morgen) in den Kreisen Rastenburg und Sensburg, Rechtsritter des Johanniterordens, Obermarschall im Königreich Preußen mit dem Prädikat „Exzellenz", Vor-

Digitized by Google

sitzender des Provinziallandtags von Ostpreußen, Kön. preuß. Rittmeister a. D. und Mitglied des preuß. Herrenhauses auf Lebenszeit, verm. 3. Oktober 1868 zu Breslau mit

Marie Euphemie Charlotte Ludmilla, geb. 25. Januar 1846 zu Breslau, des † Benno von Tschirschky-Reichell, Majoratsherrn auf Schlanz im Kreise Breslau, Mitglieds des preuß. Herrenhauses auf Lebenszeit ꝛc., und der † Marie geb. Gräfin von Renard a. d. H. Groß-Strehlitz Tochter. [Prassen.]

Kinder: 1. Marie Emma Johanna Helene, geb. 17. Dezember 1871 zu Breslau.

2. Wanda Elisabeth Malwine Emmy, geb. 7. Januar 1873 zu Prassen, verm. 27. September 1892 mit Werner Frhrn von Senden, Kön. preuß. Leutnant à la suite des 1. Garde-Dragonerregiments Königin von Großbritannien und Irland, kommandiert zur Kriegsakademie.

3. Friedrich Botho Wend Eberhard, geb. 13. April 1874 zu Breslau.

4. Albrecht Botho Wend Martin, geb. 4. Novbr. 1875 zu Prassen.

5. Eleonore Euphemie, geb. 5. Juni 1887 zu Prassen.

Schwestern.

1. Julie Caroline Wilhelmine Bertha Ida, geb. 8. März 1837, verm. 11. August 1854 mit Franz von Saucken († 20. April 1881) auf Schönwiese ꝛc. bei Königsberg in Preußen.

2. Anna Ottilie Bertha, geb. 27. August 1840, verm. 6. Juni 1862 zu Prassen mit Rudolf Schmidt von Schmiedesegg auf Woplaucken im Kreise Rastenburg, Rechtsritter des Johanniterordens, Kön. preuß. Kammerherrn und Major a. D.

3. Bertha Malwina Wanda, geb. 13. Septbr. 1845, verm. 17. August 1864 zu Prassen mit Maximilian Frhrn von Hammerstein († 10. September 1870), Majoratsherrn auf Retzow ꝛc.

4. Helene Bertha Olga Clara, geb. 1. Juni 1848.

Mutter.

Bertha geb. Gräfin zu Dohna-Schlodien, geb. 19. April 1813, verm. 6. August 1833 mit dem Grafen Elimar (geb. 14. August 1808, † 5. Dezember 1849), Kön. preuß. Kammerherrn und Landrat a. D. [Königsberg in Ostpreußen.]

II. Linie.

[Abstammend vom Grafen Wenzel Heinrich (geb. 15. Juli 1779, † 25. Februar 1842).]

Botho Wend August Graf zu Eulenburg, geb. 31. Juli 1831 (des 17. April 1879 † Grafen Botho, Kön. preuß. Kammerherrn, Landhofmeisters im Königreich Preußen ꝛc., Sohn), Rechtsritter des Johanniterordens, Kön. preuß. Staatsminister, Präsident des Staatsministeriums, Domherr zu Brandenburg, verm. 25. Oktbr. 1875 mit

Elisabeth verwitw. Gräfin von Keyserlingk, geb. von Alvensleben, geb. 22. September 1834 zu Brandenburg a. d. Havel, Dame des Kön. preuß. Luisenordens.

Brüder.

1. August Ludwig Traugott, geb. 22. Oktober 1838, Kön. preuß. Kammerherr, Oberzeremonienmeister, Oberhof- und Hausmarschall

Digitized by Google

mit dem Prädikat „Exzellenz", Zeremonienmeister des Hohen Ordens vom Schwarzen Adler, Kön. preuß. Generalmajor à la suite der Armee, verm. 26. September 1864 zu Collm mit

Hedda, geb. 19. September 1843, des † Friedrich von Witzleben, Erbherrn auf Collm in der preuß. Oberlausitz, Kön. preuß. Kammerherrn und Schloßhauptmanns von Rheinsberg, und der † Dorothea geb. von Mecklenburg Tochter.

Kinder: 1) Wanda Therese Dorothea Emmy Luise, geb. 17. Oktober 1867 zu Berlin.

2) Viktor Carl Louis Max, geb. 7. Oktober 1870 zu Berlin, Kön. preuß. Leutnant im Husarenregiment König Wilhelm I. (1. rhein.) Nr. 7.

3) Philipp Richard Carl Wendt, geb. 16. April 1876 zu Berlin.

4) Paula Alexandrine Emmy Victoria, geb. 30. Oktober 1882 zu Berlin.

2. Carl Botho Wend Heinrich, geb. 2. Juli 1843, Erbherr der Wickenschen Güter (seit 1766 Familienbesitz; 3600 Morgen) im Kreise Friedland, Reg.-Bez. Königsberg, Rechtsritter des Johanniterordens, Kön. preuß. Oberst und Kommandeur des 2. Garde-Ulanenregiments, verm. 4. Juni 1867 zu Krangen bei Pollnow in Pommern mit Luise Johanna Valesca (geb. 19. Januar 1845 zu Berlin, † 29. November 1871 zu Potsdam), des † Hermann von Bonin, Erbherrn auf Schönwerder in Altvorpommern, Kön. preuß. Majors a. D., und der † Alexandra geb. von Oppen, wiedervermählten Freifrau von Loën, Tochter.

Kinder: 1) Alexandra Therese, geb. 3. Juni 1868 zu Königsberg in Preußen, Hofdame J. K. H. der Prinzessin Friedrich Leopold von Preußen.

2) Siegfried, geb. 10. Oktober 1870 zu Krangen, Kön. preuß. Leutnant im 1. Garderegiment zu Fuß.

III. Linie.

[Abstammend vom Grafen Alexander Ernst (geb. 19. Dezember 1781, † 13. März 1845). — Besitz: die Gallingenschen Lehensgüter (seit 1454 im Besitz der Familie; 5130 Morgen) im Kreise Friedland, Reg.-Bez. Königsberg, jetzt Fideikommiß.]

Arthur Botho Graf zu Eulenburg, geb. 14. Januar 1853 (des Grafen Ludwig Botho, Erbherrn der Gallingenschen Lehensgüter, Rechtsritters des Johanniterordens, Kön. preuß. Majors a. D., Sohn), Stifter des Fideikommisses und erster Fideikommißherr, Rechtsritter des Johanniterordens, Kön. preuß. Rittmeister der Reserve des Leib-Garde-Husarenregiments, verm. 28. August 1877 zu Potsdam mit

Elisabeth Freiin von Esebeck, geb. 20. Oktober 1857. [Gallingen bei Bartenstein.]

Kinder: 1. Therese Clara Malwine Margarethe, geb. 27. November 1880 zu Gallingen.

2. Ernst Louis Arthur Botho-Wendt, geb. 27. März 1883 zu Gallingen.

Digitized by Google

Schwestern.

1. Malwine Clara Marie, geb. 9. August 1847, verm. 28. August 1869 zu Gallingen mit Botho von Oldenburg († 14. Mai 1888), Herrn der Beisleider Güter im Kreise Preuß.-Eylau, Reg.-Bezirks Königsberg.
2. Betty Julie Ottilie Bertha Clara, geb. 1. Januar 1849, verm. 22. Juli 1868 zu Gallingen mit Adolf Grafen zu Dohna-Schlodien, Kön. preuß. Kammerherrn und Rittmeister a. D.
3. Martha, geb. 22. April 1855 zu Gallingen, verm. 6. November 1872 daselbst mit Clemens Grafen Klinckowstroem auf Korcklack bei Gerdauen.

IV. Linie.

[Abstammend vom Grafen Friedrich Leopold (geb. 26. Dezember 1787, † 30. Juli 1845).]

Philipp Friedrich Alexander Carl Botho Graf zu Eulenburg, geb. 12. Februar 1847 zu Königsberg in Pr., Dr. jur., Kön. preuß. außerordentl. Gesandter und bevollm. Minister am Kön. bayr. Hofe, verm. 20. November 1875 zu Stockholm mit

Augusta Ulrica Constantia Charlotte Freiin von Sandels, geb. 12. Mai 1853, des † August Grafen von Sandels, Kön. schwed. Generalleutnants, und der Augusta geb. Freiin Tersmeden einziger Tochter. [München.]

Kinder: 1. Alexandrine Elise Clara Antonie, geb. 1. Juli 1880 zu Liebenberg.
2. Friedrich-Wend, geb. 19. September 1881 zu Starnberg.
3. Augusta Alexandrine, geb. 1. September 1882 zu Starnberg.
4. Sigwart Botho Philipp August, geb. 10. Januar 1884 zu München.
5. Carl Kuno Eberhard Wend, geb. 16. Juni 1885 zu Starnberg.
6. Viktoria Ada Astrid Agnes, geb. 13. Juli 1886 zu Starnberg.

Geschwister.

1. Ada Alexandrine Antoinette Emilie, geb. 21. September 1848, verm. 16. Juli 1868 zu Liebenberg mit Carl Grafen von Kalnein, Kön. preuß. Kammerherrn und Rittmeister a. D.
2. Friedrich Botho, geb. 16. März 1850, Herr auf Wulkow und Gühlen (5449 Morgen) im Kreise Ruppin, Kön. preuß. Rittmeister und Eskadronschef im 1. Garde-Dragonerregiment Königin von Großbritannien und Irland, verm. 5. Dezember 1875 zu Berlin mit

Anna Clara Henriette Jeannette, geb. 2. August 1856 zu Berlin, des † Friedrich Heinrich Ludwig von Schaeffer-Voit auf Blankenfelde Tochter.

Kinder: 1) Alexandrine Margaretha Ada, geb. 20. September 1876 zu Metz.
2) Ada Clara Alexandrine Elise, geb. 12. August 1877 zu Interlaken.
3) Friederike Luise, geb. 20. September 1878 zu Heidelberg.
4) Ludwig Botho, geb. 6. Juli 1883 zu Berlin.

Digitized by Google

Mutter.

Alexandrine Amalie Luise, geb. 20. Juni 1824, des † Friedrich von Rothkirch und Panthen, Herrn auf Massel, Kön. preuß. Rittmeisters a. D., und dessen erster Gemahlin, der † Luise geb. Gräfin von Danckelmann, Tochter, Erbfrau der Freiherrl. von Hertefeldschen Fideikommißgüter Liebenberg und Häsen (17 155 Morgen) in der Provinz Brandenburg, sowie des Hauses Hertefeld und des Hauses Kolck (2082 Morgen) im Cleveschen, verm. 22. April 1846 mit dem Grafen Philipp (geb. 24. April 1820, † 5. März 1889 zu Berlin), Kön. preuß. Kammerherrn, Oberstleutnant a. D. [Liebenberg bei Löwenberg im Reg.-Bez. Potsdam.]

Eyben.

(Im Mannesstamme erloschen.)

[Lutherisch — Mecklenburg. — Reichsadel mit „Edler von" d. d. Wien 16. März 1682, bestätigt 29. Mai 1693, dän. Lehensgraf 17. Oktober 1817. — Stammtafel im Jahrg. 1874, S. 256. — S. Jahrg. 1858, S. 255.]

† Friedrich Adolf Gottlieb Graf von Eyben (geb. 28. Mai 1805 zu Regensburg, † 1. September 1889 zu Schönberg [des 6. Novbr. 1825 † Grafen Friedrich, Kön. dän. Kammerherrn, Konferenzrats und Bundestagsgesandten zu Frankfurt a. M., Sohn], Kön. dän. und Grhzgl. mecklenburg-strelitz. Kammerherr, Landtagskommissarius und Oberlanddrost des Fürstentums Ratzeburg, verm. 24. April 1830 mit Adolfine Karoline Clementine Marie verwitw. Zwicker, geb. Schubert [† 28. Februar 1855]).

Tochter: Agnes Maria, geb. 21. Oktober 1839.

Ezdorf.

[Katholisch. — Oesterreich und Bayern. — Thüringischer Uradel; Reichsfrhr. d. d. Wien 28. Juli 1682, Reichsgrf. und bayr. Grf. 19. August 1790 (vom Kurfürsten Carl Theodor von Pfalzbayern, als Reichsvikar). — S. Handbuch, S. 208.]

Josef Ferdinand Graf von Ezdorf, geb. 27. April 1846 (des 19. Juli 1866 † Grafen Josef, Kön. bayr. Kämmerers, Sohn), K. K. Bezirkshauptmann zu Braunau in Oberoesterreich, verm. 11. Mai 1878 zu Wien mit

Sidonie Freiin Borowiczka von Themau, geb. 24. September 1857.

Sohn: Josef Rudolf, geb. 14. Februar 1879.

Geschwister.

1. Anna Maria Alba, geb. 22. Mai 1844, verm. 17. März 1866 mit David Frhrn Gyurits von Vitesz-Sokolgrade, K. K. Feldmarschall-Leutnant a. D.
2. Richard, geb. 9. Februar 1848, K. K. Leutnant a. D., verm. 20. Juni 1872 zu London mit

Anna Lutz. [Washington.]

Digitized by Google

Kinder: 1) Rudolf. 2) Adrienne. 3) Olga. 4) Wanda.
3. August, geb. 2. Juni 1850.
4. Robert, geb. 5. Januar 1858.

Fabrice.

[Lutherisch. — Königreich Sachsen und Mecklenburg-Schwerin. — Rittermäßiger Reichsadel d. d. Schloß Linz 19. November 1644, aufgenommen unter die mecklenburgische Ritterschaft 11. November 1801, Grf. (im Königreich Sachsen) 1. Juli 1884. — S. Jahrg. 1886, S. 295.]

Eberhard Friedrich Ludwig Alfred Graf von Fabrice, geb. 29. Oktober 1851, Kön. sächs. Kammerherr und Rittmeister z. Disp., verm. 4. August 1877 mit

Friederike geschiedener von Arnim, des † Carl August von Gundlach, Fideikommißherrn auf Torriesdorf, und der † Caroline geb. von Wrisberg Tochter. [Dresden.]

Geschwister.

1. Alfred Friedrich Alexander, geb. 17. März 1853, Kön. preuß. Premierleutnant im thüring. Husarenregiment Nr. 12.
2. Anna Helene Charlotte, geb. 10. August 1854, verm. 15. August 1882 zu Dresden mit Dr. jur. Hugo Grafen Henckel von Donnersmarck a. d. H. Siemianowitz (katholisch), Kön. sächs. Gerichtsreferendar ꝛc., Hzgl. sachsen-coburg-goth. Hofjägermeister.
3. Friedrich Alfred Carl, geb. 7. April 1856, Rittmeister und Eskadronschef im Kön. sächs. Garde-Reiterregiment. [Dresden.]

Mutter.

Anna geb. von der Asseburg, geb. 16. Juni 1822, des 24. Oktober 1869 † Ludwig Grafen von der Asseburg-Falkenstein, Kön. preuß. Wirkl. GRats, Ersten Oberjägermeisters ꝛc., Tochter, Oberhofmeisterin J. K. Hoh. der Frau Großherzogin von Sachsen, verm. 22. Oktober 1850 mit dem Grafen Georg Friedrich Alfred (geb. 23. Mai 1818 zu Quesnoy sur Deule bei Lille, † 25. März 1891 zu Dresden), Ritter des Kön. sächs. Ordens der Rautenkrone und des Kön. preuß. Ordens vom Schwarzen Adler, Kön. sächs. General der Kavallerie, Staatsminister, Minister des Kriegs und der Auswärtigen Angelegenheiten, Vorsitzenden im Gesamtministerium und Ordenskanzler.

Falkenflucht, s. Lippe-Falkenflucht.

Falkenhayn.

[Katholisch. — Oesterreich. — Schlesischer Uradel; böhm. Freiherrenstand nebst Wappenvereinigung mit „Holzapfel" d. d. Wien 1. August 1682, böhm. Grf. d. d. Augsburg 9. Dezember 1689. — S. Handbuch, S. 204.]

Franz Graf von Falkenhayn, geb. 17. November 1827 (des 16. Sep-

Digitized by Google

tember 1853 † Grafen Eugen Isidor, K. K. Kämmerers, GRats, Generals der Kavallerie ꝛc., Sohn), Herr der Herrschaft Ottenschlag und der Franz Graf von Colloredo-Waldseeschen Fideikommißgüter Walpersdorf ꝛc. in Niederoesterreich, erbl. Mitglied des Herrenhauses des Reichsrats, Ritter des Ordens vom Goldenen Vließe, K. u. K. Kämmerer, GRat und Oberstleutnant a. D., verm. I) 24. Mai 1854 mit Eleonore Prinzessin zu Oettingen-Wallerstein (geb. 2. Mai 1834, † 13. Juli 1856), StkrD.; II) 4. März 1861 zu München mit

Anna Prinzessin zu Oettingen-Wallerstein, geb. 15. August 1840, StkrD. und K. u. K. PD., Schwester der Vorigen. [Walpersdorf bei Herzogenburg in Niederoesterreich.]

Kinder: a) 1r Ehe: 1. Moritz, geb. 5. Juli 1856, K. u. K. Kämmerer, verm. 23. März 1892 zu Wien mit

Helene geschiedener Lebel, geb. Schlesinger.

— b) 2r Ehe: 2. Maria Julia, geb. 5. Mai 1865.

Brüder.

1. Julius, geb. 20. Februar 1829, K. u. K. Kämmerer, GRat und Ackerbauminister, Rittmeister a. D., verm. 19. Oktober 1857 zu Preßburg mit

Victoria verwitw. Gräfin Keglevich von Buzin, geb. Gräfin Folliot von Crenneville-Poutet, geb. 6. August 1816, StkrD. und K. u. K. PD.

2. † Ladislaus (geb. 8. Januar 1833, † 2. Februar 1865), K. K. Kämmerer, Oberstleutnant bei Fürst Carl zu Solms-Braunfels Dragonern Nr. 9 und Flügeladjutant Sr. Maj. des Kaisers, verm. 3. Juni 1861 mit

Josefine Gräfin von Paar, geb. 1. Januar 1839, StkrD. und K. u. K. PD. (s. Goth Hofkalender. III. Abteil.); wiederverm. 19. März 1879 zu Wien mit Jaromir Grafen Czernin von und zu Chudenitz, Regierer des Hauses Neuhaus und Chudenitz, K. u. K. Kämmerer und GRat.

Großvatersbruder.

† Ernst August (geb. 13. Februar 1754, † 29. August 1841, K. K. Kämmerer, verm. I) 12. November 1799 mit Therese Freiin von Kalckreuth [† 1. November 1805]; II) 7. Juni 1807 mit Marie Anne Freiin von Königsbrunn [† 14. Januar 1819]).

Sohn 2r Ehe: † Theodor (geb. 7. Februar 1811, † 24. April 1887, Herr auf Kyowitz, K. K. Kämmerer und Präsident der oesterr.-schles. Land- und Forstwirtschaftsgesellschaft zu Troppau, verm. 8. Januar 1843 mit Ida [geb. 24. März 1820, † 3. September 1887 zu Kyowitz], des † Franz Frhrn von Hauer, K. K. GRats und Gouverneurs von Galizien, und der Rosine geb. Gräfin von Larisch, Freiin von Ellgoth und Karwin, Tochter.

Tochter: Bertha, geb. 25. März 1844, Herrin von Kyowitz in Oesterr.-Schlesien, StkrD., verm. 14. Juli 1868 zu Kyowitz mit Friedrich Grafen zu Stolberg-Stolberg auf Brustave bei Militsch in Preuß.-Schlesien, Ehrenritter des souver. Malteserordens, K. K. Rittmeister a. D.

Digitized by Google

Favancourt, s. Bernay von Favancourt.

Federigotti, s. Bossi-Federigotti.

Ferrari-Occhieppo (auch Ferraris).

[Katholisch. — Oesterreich (Tirol). — Als Gräfliches Geschlecht eingetragen in die tiroler Adelsmatrikel 1678 (Hieronymus Bernhard Ferrari Graf von Occhieppo, K. K. Kämmerer und GRat, und sein Vetter Johann Baptist Ferrari Graf von Occhieppo, K. K. Kämmerer). — W.: Schild geteilt; oben in Gold ein aus der Schnittlinie hervorwachsender, nach rechts gekehrter roter Löwe, unten in Gold drei rote Querbalken. Grafenkrone. Der Schild liegt auf einem schwarzen Doppeladler.— S. Jahrg. 1861, S. 250.]

Die Ferrari (Ferraris) stammen angeblich aus dem uralten italienischen Adelsgeschlechte der Accianoli. Diese sollen sich von Florenz, wo sie sehr mächtig waren, in die Lombardei zurückgezogen, dort das „acciaro" stählern, in „Ferro" Eisen, geändert und sich „Ferrari" genannt haben. Der Historiker Bugatto sagt: „Die Familie Ferrari war in Piacenza als eine der mächtigsten und ältesten zu finden".

Ein Zweig dieser Ferrari kam zu Anfang des Jahres 1600 nach Oesterreich, und zwar mit dem Grafen Hieronymus Ferrari von Occhieppo, welcher K. K. Geheimer Rath und Kämmerer, sowie Ritter des Großkreuzes des Maurizio- und Lazzaro-Ordens war, und zwar zuerst als Gesandter von Savoyen zu Sr. Kaiserl. Majestät Kaiser Leopold I., dann an den Hof der Claudia von Medicis nach Innsbruck. Nach dem Tode Kaiser Leopolds I. war er Regierungspräsident zu Innsbruck; dann Oberstbofmeister der verwitweten Königin Anna von Polen, einer Schwester des Kaisers Leopold I.

Hieronymus Graf Ferrari von Occchieppo, wie dessen Vetter Johann Baptist Graf Ferrari wurden mit den Lehens- und Gerichtsherrschaften Taufers im-Pustertbal und Imst im Oberinnthal belehnt, und wurde die Familie 1678 als Gräfliches Geschlecht in die tiroler Adelsmatrikel eingetragen.

Josef Graf Ferrari-Occhieppo zu Chiavazza, Taufers und Imst, geb. 30. Mai 1864.

Schwestern.

1. Marie, geb. 30. Juli 1860.
2. Ludovica, geb. 25. September 1861.

Mutter.

Aurelie geb. Gräfin zu Wolkenstein, Freiin von Rodenegg, geb. 28. Juli 1832, verm. 17. August 1857 mit dem Grafen Ludwig Josef Maria (geb. 12. Januar 1835 zu Innsbruck, † 24. Juni 1889), Herrn der Lehensherrschaft Imst. [Innsbruck.]

Digitized by Google

Großvatersbrüder

aus des Urgroßvaters, des Grafen Johann de Deo (geb. 20. Dezember 1764, † 7. September 1834) erster Ehe mit Crescentia Gräfin von Sarnthein (geb. 11. November 1770, verm. 19. Juni 1786, † 9. September 1809):

1. † Friedrich Johann de Deo Ludwig Maria (geb. 25. August 1803 zu Innsbruck, † 15. April 1872 zu Hall in Tirol, Pfandinhaber der Lehensherrschaft Taufers, verm. 8. Januar 1835 mit Maria [geb. 12. März 1812 zu Gmünd in Württemberg, † 10. Dezember 1874 daselbst], des Johann Chrysostomus Mayer zu Gmünd in Württemberg Tochter).

   Kinder: 1) Otto, geb. 9. September 1835, K. K. Hauptmann a. D., verm. 30. Oktober 1866 mit
   Marie Gräfin zu Bentheim-Tecklenburg-Rheda, geb. 31. August 1843 (s. Goth. Hofkalender, II. Abteil). [Innsbruck.]
   Kinder: (1) Marie Magdalene (Meline genannt), geb. 4. Juli 1868.
   (2) Antoinette, geb. 2. Januar 1870.
   (3) Constantin Maximilian Friedrich Moritz Otto, geb. 18. Juni 1874.
   (4) Marquard, geb. 12. August 1879.

   2) Marquard, geb. 13. November 1836, K. K. Major a. D., verm. 16. Mai 1862 mit Elisa Trojani aus Mantua († 2. Juli 1889).
   Kinder: (1) Auguste, geb. 9. Dezember 1868.
   (2) Ernestine, geb. 24. Februar 1865.
   (3) Friedrich, geb. 18. Oktober 1870.

   3) Auguste, geb. 5. August 1838, verm. 25. August 1868 mit Julius von Sonntag († 16. Oktober 1887), Kön. württemberg. Oberstleutnant a. D. [Kannstatt.]

   4) Ernestine, geb. 25. Oktober 1839. [Kannstatt.]

2. † Ignaz (geb. 5. Februar 1807, † 6. Februar 1858, verm. 9. April 1841 mit Agnes Bertinger [geb. 13. Januar 1809, † 16. April 1883]).

   Kinder: 1) Hugo, geb. 7. Februar 1843, tirolisch-landschaftl. Kassenbeamter zu Innsbruck.

   2) Rudolf, geb. 7. Juli 1845, K. K. Bezirksrichter zu Bruneck in Tirol, verm. 22. Dezember 1875 mit
   Marie Mitterutzner, geb. 29. Juni 1853 zu Brixen.
   Tochter: Marie, geb. 15. Februar 1880.

   3) Norbert, geb. 28. Juni 1847 zu Innsbruck, K. K. Finanzrat zu Klagenfurt, verm. 28. Juni 1870 mit
   Ida, geb. 14. August 1853 zu Innsbruck, des Volkard von Mühlstetter zu Mauren, Tammersburg, Fleschburg und Mühlbach und der Josepha geb. von Veit Tochter.
   Kinder: (1) Volkard, geb. 22. April 1877 zu Innsbruck, Zögling der K. K. Theresianischen Akademie.
   (2) Irma, geb. 10. Juli 1878 zu Innsbruck.
   (3) Olga, geb. 7. März 1881 zu Innsbruck.
   (4) Via, geb. 22. November 1883 zu Klagenfurt.
   (5) Laura, geb. 22. Dezember 1885 zu Klagenfurt.

Digitized by Google

(6) Berta, geb. 29. Juli 1887 zu Klagenfurt.
(7) Norbert, geb. 23. April 1891 zu Klagenfurt.
4) Rosa, geb. 24. Juli 1849, verm. 1. September 1868 mit Dr. phil. Alfons Huber, K. K. Professor an der Universität zu Wien.

Ferri.

[Katholisch. — Oesterreich und Italien (Lombardei). — Dän. Grf. durch Naturalisation 14. Mai 1709, in Oesterreich wiederholt bestätigt 23. März 1819, 17. April 1829, d. d. Preßburg 22. Oktober 1830 und 24. April 1859. — Beschreibung des Wappens im Jahrgang 1890, S. 307. — S. Jahrgang 1857, S. 236.]

Jacob Franz Graf von Ferri, geb. 4. Juli 1816 (des † Grafen Franz Maria, Ehrenritters des souver. Malteserordens, Sohn).

Brüder.

1. † Josef Johann (geb. 29. August 1814 zu Padua, † 17. November 1882), K. K. Kämmerer, verm. mit
Anna Freiin von Beeß und Chrostin, geb. 16. August 1814, StkrD. [Wien.]
2. Leopold Carl, geb. 11. November 1820, verm. mit
Anna, geb. 182., des 8. Juli 1885 † Moritz Freiherrn Wodianer von Kapriora, Präses der K. K. Börsenkammer zu Wien ꝛc., Tochter.

Vatersbruder.

† Peter Leopold (geb. 9. Dezember 1786, † 20. Januar 1874, K. K. Kämmerer, verm. mit Constanze Maria Edler von Patella [† 5. Februar 1868]).

Söhne: 1. Johann Baptist (geb. 19. Januar 1814, † 25. März 1873), verm. mit
Isabella Edler von Bonini aus Vicenzia, geb. 181..
2. † Franz Galeazzo Anton Ludwig (geb. 20. Februar 1825, † 16. Januar 1887), Ehrenritter des souver. Malteserordens, K. K. Kämmerer, verm. 1876 mit
Johanna Gräfin Thun und Hohenstein von Castel Thunn, geb. 26. Mai 1845.
Kinder: 1) Leopold Johann, geb. 13. Juli 1877.
2) Constanza, geb. 23. Juli 1879 zu Padua.

Festetics von Tolna.

[Katholisch. — Ungarn. — S. Handbuch, S. 208.]

A. Älteres Haus.

[Ungar. Grf. d. d. Wien 5. November 1766 (für die Brüder Paul und Carl).]

I. Linie.

Tassilo Graf Festetics von Tolna, geb. 5. Mai 1850, Herr der

Digitized by Google

Herrschaften Keszthély, St. György, Csurgó, Berzmeze, Tarany, Ollár Hahot und Vasvár in Ungarn, K. u. K. Kämmerer und Wirkl. GRat, verm. 2. Juni 1880 zu Budapest mit

Lady Mary Victoria Douglas-Hamilton, des † William Alexander Anthony Archibald Herzogs von Hamilton und der † Prinzessin Marie von Baden Tochter (s. Goth. Hofkalender, III. Abteilung), geb. 11. Dezember 1850, StkrD. und K. u. K. PD., nachdem deren erste Ehe mit dem Erbprinzen von Monaco am 3. Januar 1880 vom Heil. Stuhle und in demselben Jahre die Zivilehe in Monaco und Frankreich annulliert worden war. [Keszthély.]

Kinder: 1. Marie Mathilde Georgine, geb. 24. Mai 1881.
2. Georg Tassilo Josef, geb. 4. September 1882.
3. Alexandra Olga Eugenie, geb. 1. März 1884.
4. Carola Friederike Marie, geb. 17. Januar 1888.

Geschwister.

1. Jenö, geb. 13. Juni 1852, Herr der Herrschaft Csakathurn, Kapitän der Feste Légrád.
2. Georgine, geb. 1. Dezember 1856, StkrD. und K. u. K. PD., verm. 11. Juni 1877 zu Budapest mit Zdenko Grafen Kinský von Wchinitz und Tettau.
3. Paul, geb. 13. Juni 1858, verm. 7. Januar 1882 zu Klausenburg (nach evangelisch-reformiertem) und 11. Dezember 1882 zu Paris (nach römisch-katholischem Ritus) mit

Wilhelmine Maria, geb. 20. Juli 1857 (reformiert), des Ignaz Friebeiß de Friebeiß und der Antonie geb. von Chwalibog Tochter.
Tochter: Wilhelmine Georgine, geb. 1. Februar 1883.

Mutter.

Eugenie geb. Gräfin Erdödy von Monyrokerék und Monoszló, geb. 13. November 1826, Herrin der Herrschaft Molnáry, StkrD. und K. u. K. PD., verm. 17. Februar 1849 mit dem Grafen Georg (geb. 23. April 1815, † 12. Februar 1883), Herrn der Herrschaft Csurgó, Berzmeze, St. Miklós, Csakathurn, Ollár, Vasvár und Mosnáry, K. K. Kämmerer, Wirkl. GRat und Oberhofmeister des Königreichs Ungarn, vormal. Kön. ungar. Minister am Kaiserl. Hoflager zu Wien und Kanzler des Kön. ungar. St. Stefan-Ordens.

Vatersgeschwister.

1. Josefine Antonie Helena, geb. 1. Juni 1812, verm. I) 3. Juli 1832 mit Alexander Grafen von Württemberg († 7. Juli 1844); II) 28. Dezember 1845 mit Franz Baron de Bourget.
2. † Ludwig (geb. 25. Juni 1823, † 16. Juni 1889 zu Döbling, Kais. russ. Oberst a. D., verm. 23. Oktober 1867 mit Luise Christine [geb. 16. September 1838, † 7. Oktober 1870], des Paul Grafen von Kotzebue, Kaiserl. russ. Generals der Infanterie und Generaladjutanten, und der Elise geb. Gräfin von Manteuffel Tochter).
   Töchter: 1) Martha Georgine Alix Luise, geb. 24. September 1868, verm. mit Ferdinand von Damnitz (lutherisch), Kön. preuß. Regierungsreferendar und Leutnant der Reserve des Leib-Kürassierregiments Großer Kurfürst (schles.) Nr. 1.
   2) Gisela Pauline Eugenie Luise, geb. 20. Juli 1870, verm. 30. September 1888 mit Erich von Damnitz (lutherisch), Kön.

Digitized by Google

preuß. Premierleutnant der Reserve des Dragonerregiments König Friedrich III. (2. schles.) Nr. 8.

II. Linie.

(Im Mannesstamme erloschen.)

† Nicolaus Graf Festetics von Tolna († im August 1857, K. K. Kämmerer und Rittmeister a. D., verm. I) mit Marie Gräfin von Lamberg [† 1820]; II) 1826 mit Maria Victoria verwitweter Gräfin von Auersperg, geb. Freiin von Wolkensperg [geb. 1793, † im November 1871], StkrD.).

Tochter 1r Ehe: Christine, geb. 1818, StkrD., verm. 10. Juli 1847 mit Friedrich Frhrn von Trauttenberg († 3. März 1875), K. K. Kämmerer, Major und Garde der Ersten Arcierenleibgarde.

III. Linie.

[Oesterr. Grf. d. d. Wien 24. Juni 1857 (für die Gebrüder August [† 31. Januar 1882, s. unten], Samuel und Dionysius; bestätigt als ungar. Grf. . . . . 1874.]

Paul Graf Festetics von Tolna, geb. 25. April 1841 (des 31. Januar 1882 † Grafen August, Herrn der Herrschaften Dégh, Böhönye, Turbal, Gálosfa ꝛc., K. K. Kämmerers, Sohn), K. u. K. Kämmerer, verm. 20. Oktober 1883 zu Málaczk mit

Franziska Gräfin Pálffy von Erdöd, geb. 9. Juli 1859, StkrD. und K. u. K. PD.

Geschwister.

1. Caroline, geb. 12. Juli 1838, StkrD. und K. u. K. PD., verm. 30. Mai 1864 zu Pest mit Gyula Grafen Szápary, K. u. K. Kämmerer und GRat, Kön. ungar. Ministerpräsidenten und Minister des Innern.
2. Andor, geb. 17. Januar 1843, verm. 1870 zu Gyülwiz mit

Lenke Gräfin Pejácsevich von Veröcze, geb. 1849.

Söhne: 1) Sándor, geb. 31. Mai 1882.
2) Andor, geb. 2. September 1884.

Vatersbrüder.

1. † Graf Samuel (geb. 4. August 1806, † 4. September 1862, Herr der Herrschaften Csertö und Hárságy, K. K. Kämmerer, verm. 11. Juni 1842 mit Wanda von Raczyńska [† 16. Mai 1845]).

Kinder: 1) Anna, geb. 31. März 1843, StkrD., verm. 5. Mai 1864 zu Wien mit Carl Grafen von Lamberg, K. u. K. Kämmerer und Leutnant a. D.

2) Imre Athanasius, geb. 14. April 1844, Majoratsherr auf Csertö, St. Miklós und Hatván in Ungarn, Mitglied der Magnatentafel, verm. 1869 zu Linz mit

Bertha von Adamovits, geb. 7. Januar 1849. [Graz.]

Kinder: (1) Imre Carl, geb. 18. Juli 1870, K. u. K. Leutnant im Husarenregiment Graf Nádasdy Nr. 9.
(2) Samuel Imre, geb. 1. September 1876.

Digitized by Google

(3) Theresia Bertha, geb. 5. Oktober 1877.
(4) Wanda Bertha Maria, geb. 28. September 1882.

3) Wanda, geb. 25. April 1845, verm. 5 Mai 1868 zu Wien mit Richard Grafen von Walderdorff, K. u. K. Kämmerer und Oberleutnant a. D.

2. † Graf Dionys (geb. 12. Januar 1813, † 15. Juli 1891 zu Wien), Herr der Herrschaften Toponár-Gyöngyös, Hajmás und Bogáta, K. u. K. Kämmerer, verm. 8. August 1842 mit
Caroline Gräfin Zichy zu Zich und Vásonykeö, geb. 6. Juni 1820, StkrD.
Kinder: 1) Coloman Anton, geb. 25. November 1847, K. u. K. Kämmerer und Ministerialkonzipist im Kön. ungar. Finanzministerium, verm. 10. Januar 1880 zu Wien mit
Clotilde Gräfin von Clam-Gallas, geb. 5. September 1859 zu Reichenberg, StkrD. und K. u. K. PD.
2) Wilhelm, geb. 19. November 1848, K. u. K. Kämmerer. [Steinamanger.]
3) Marie Felicie, geb. 12. November 1850, StkrD., verm. 6. Juni 1874 zu Wien mit Paul Grafen Draskovich von Trakoſtján († 22. Dezember 1889 zu Groß-Bukovec), K. K. Kämmerer.

B. Jüngeres Haus.

[Ungar. Grf. d. d. Wien 4. Februar 1772 (für Paul, Kaiserl. oesterr. und Kön. ungar. GRat und Hof-Vizepräsidenten).]

I. Linie.

1. Ast.

Gábor (Gabriel) Graf Festetics von Tolna, geb. 8. Januar 1837 (des 8. Februar 1869 † Grafen Albert Johann, K. K. Kämmerers und GRats, vormal. Oberſthofmeisters weiland des Erzherzogs Josef Palatinus, Sohn), Herr des Gutes „Schloß Gaming“ in Niederoesterreich, K. u. K. Kämmerer und Rittmeister a. D., verm. 15. Januar 1861 mit
Maria Hedwig Gräfin Schaffgotsch genannt Semperfrei von und zu Kynaſt, geb. 8. Oktober 1836, StkrD. und K. u. K. PD. [Schloß Gaming.]

Schwestern.

1. Roſa, geb. 17. Dezember 1827, StkrD. und K. u. K. PD, verm. 5. September 1843 mit Moritz Grafen Almáſy von Zſádány von Török-Szent-Miklós († 8. Juli 1881), K. K. Kämmerer und GRat.
2. Eliſabeth, geb. 30. Juni 1832, StkrD. und K. u. K. PD., K. u. K. Geheime Ratsfrau und Oberſthofmeisterin J. K. u. K. Hoh. der Erzherzogin Maria Tereza von Oesterreich, geb. Prinzeſſin von Portugal, verm. 7. Mai 1859 zu Wien mit Anton Grafen von Schönfeld, K. u. K. Kämmerer, Oberſtleutnant ꝛc.
3. Marje, geb. 6. Dezember 1833, StkrD. und K. u. K. PD., Geh. Ratsfrau und vormal. Oberſthofmeisterin J. K. u. K. Hoh. der Er-

Digitized

herzogin Isabella, Gemahlin Sr. K. u. K. Hoheit des Erzherzogs Friedrich, verm. 4. Febr. 1850 mit Carl Frhrn von Kaiserstein (†).
4. Julie, geb. 8. September 1835, StkrD. und K. u. K. PD., verm. 30. April 1861 mit Sigmund Grafen zu Herberstein, K. u. K. Kämmerer und Major a. D.

Vatersbruder.

† Carl (geb. 1780, † 18. Januar 1860, K. K. Kämmerer und Rittmeister a. D., verm. I) mit Franziska Gräfin Sermage von Szomszédvár von Medvedgrád [geb. 1797, † 9. Oktober 1859]; II) 21. November 1859 mit Emanuela Matauschek von Bendorf [† 1867]).
Sohn 1r Ehe: † Sigmund (geb. 1813, † 21. April 1868 zu Versailles), K. K. Kämmerer und Rittmeister a. D., verm. 30. Juli 1864 zu Paris mit
Laura Luise Marie von Vilna. [Paris.]
Sohn: Rudolf, geb. 17. September 1865, K. K. Leutnant a. D., verm. 24. Februar 1892 zu Washington mit
Ella Haggin. [Wien.]

2. Ast.

Béla Graf Festetics von Tolna, geb. 23. September 1825, verm. mit Marianne Östergard.

Geschwister

a) vollbürtig aus des Vaters erster Ehe:

1. Gyula, geb. 1. Mai 1834, verm. 30. Oktober 1871 zu Luzern mit Gisela Victoria Therese Génévième von Piskovich.

b) Halbschwester aus zweiter Ehe:

2. Leontine, geb. 9. August 1873.

Stiefmutter.

Christine geb. von Kubinyi de Felsö-Kubin und Deménfalva, geb. 28. April 1837, verm. 23. September 1867 mit dem Grafen Leo (geb. 8. Oktober 1800, † 15. November 1884), Direktor der Opernabteilung der Landes-Theaterschule zu Budapest (war verm. in erster Ehe 1. September 1822 mit Barbara Freiin Kray von Krayova und Topolya [geb. 1798, † 20. Mai 1866]). [Budapest.]

3. Ast.

Wenzel Graf Festetics von Tolna, geb. 1836 (des 1851 † Grafen Ernst Sohn), K. u. K. Kämmerer und Generalmajor a. D. [Wien.]

Schwestern.

1. Ernestine, geb. 27. Mai 1831, StkrD. und K. u. K. PD., verm. 18. August 1851 mit Carl Wilhelm Fürsten von Auersperg († 4. Januar 1890), erbl. Mitglied des Herrenhauses des Reichsrats, Ritter des Ordens vom Goldenen Vließe, K. K. GRat.
2. Aglaë, geb. 2. Februar 1840, K. u. K. PD., verm. 29. April 1865 zu Prag mit Hieronymus Grafen von Mannsfeld († 29. Juli 1881), K. K. GRat und Ackerbauminister.

Vatersbrüder.

1. † Alexander (geb. 1805, †, K. K. Kämmerer, verm. 1829 mit Josefine Freiin von Borberg [geb. 1811, † 8. Februar 1892 zu Oedenburg]).

Digitized by Google

Kinder: 1) † Carl (geb. 1836, † 23. Februar 1879), Oberleutnant der Kön. ungar. Landwehrkavallerie, verm. 4. Oktober 1875 mit
Nathalie geschiedener Freifrau von Stelzhammer, geb. 9. März 1845, des Ladislaus Singer von Gleichenau, K. K. Oberstleutnants a. D., und der Euphrosyne geb. von Neumann Tochter. [Preßburg.]
Sohn: Sándor (Alexander) Ladislaus Carl, geb. 27. September 1876, Zögling der K. K. Theresianischen Akademie zu Wien.
2) Maria, geb. 1839, StkrD. und Hofdame J. Maj. der Kaiserin Elisabeth von Oesterreich-Ungarn, auch Ehrendame des Kön. bayr. Theresienordens.

2. † Benno (geb. 1812, † 5. April 1872 zu Haraszti in Ungarn), verm. I) 1835 mit Elisabeth von Földváry (geb. 1818, † 1. Oktober 1845); II) 12. März 1854 mit
Rosa von Földváry, geb. 16. Dezember 1821, Schwester der Vorigen.
Kinder: a) 1r Ehe: 1) Alfons, geb. 28. August 1835.
2) Gabriele, geb. 31. Dezember 1838, verm. 1873 mit Gustav von Földváry.
3) Karoline, geb. 19. Mai 1843, verm. 26. Februar 1876 mit Sigmund von Házy.
— b) 2r Ehe: 4) Benno, geb. 19. Dezember 1854, verm. 28. August 1878 zu Budapest mit
Vilma Petheö von Gyöngyös, geb. 11. Juni 1854.
Kinder: (1) Andorine, geb. 23. Juni 1880.
(2) Benno, geb. 27. Mai 1884.
5) Andor, geb. 14. Juni 1856, verm. 23. September 1883 zu Budapest mit
Rosa Dömjen, geb. 22. November 1861.
6) Mariska, geb. 18. Dezember 1863, verm. 15. April 1886 zu Budapest mit Paul Hoitsy von Domályos, ungar. Reichstagsabgeordneten.
7) Géza, geb. 20. Dezember 1865.

II. Linie.

Alfred Eugen Ignaz Graf Festetics von Tolna, geb. 20. Januar 1829 (des 9. Dezember 1862 † Grafen Alexander Benedict, K. K. Kämmerers, Sohn), verm. 6. Dezember 1859 mit
Wilhelmine Maria von Duka, geb. 15. Mai 1839.
Kinder: 1. Gabriele Wilhelmine, geb. 22. September 1860.
2. Iwan Ignaz Alexander, geb. 11. November 1861.
3. Alfred Alexander Constantin, geb. 29. Dezember 1864.

Schwestern.

1. Alexandrine Wilhelminie, geb. 8. Oktober 1823, verm. 11. April 1855 mit Gustav Friedrich von Braun († 15. Januar 1858).
2. Camilla Susanne, geb. 3. November 1825, verm. 9. Dezember 1843 mit Alexander von Jekelfalussy von Jekel und Margitfalva.
3. Aloysia Petronelle, geb. 21. Juni 1842, verm. mit Moritz Paula

Digitized by Google

Vatersbruder.

† Vincenz († K. K. Kämmerer, verm. mit Fanny Freiin von Wenckheim [geb. 1793, † 2. Dezember 1863], StkrD.).

Töchter: 1. Cölestine, geb 4. November 1816, StkrD. und K. u. K. PD., verm. 10. Juni 1837 mit Ladislaus Grafen Batthyány († 19. Mai 1881).

2. Felicie, geb. 25. Oktober 1836 zu Budapest, StkrD., verm. 3. Mai 1856 mit Emil Grimaud Grafen von Orsay, K. u. K. Kämmerer und Rittmeister a. D.

Festi.

[Katholisch. — Oesterreich (Trient) und Italien. — Wappenbrief d. d. Wien 12. Dezember 1542 (für Jakob Peter und Vigil, früher Mathias de Festi de Bolbeno); Reichsadelstand und Wappenbesserung d. d. Wien 16. Januar 1666 (für Jakob de Festi de Bolbeno durch Leopold I.); Reichsritterstand d. d. Wien 15. Januar 1776 (für Dr. Josef Innocenz Festi Edlen von Ebenberg und Braunfeld, Kanzler der gräfl. Lodronischen Herrschaften, durch Josef II.); Grafenstand d. d. München 3. August 1790 (für denselben als Hofrat und Minister des Fürstbischofs von Trient durch Kurfürst Carl Theodor von Kurpfalz); Anerkennung dieses Grafenstandes d. d. Trient 17. September 1790 (für denselben durch Fürstbischof Peter Vigilius (Graf von Thun und Hohenstein) von Trient); Anerkennung des seinem Vorfahren verliehenen Reichsvikariats-Grafenstandes als eines oesterreichischen durch Allerhöchste Entschließung d. d. Wien 18. Dezember 1855 (Diplom d. d. Wien 11. September 1856) für Josef Ritter Festi, Edlen von Ebenfeld und Braunfeld. — Beschreibung des Wappens und geschichtliche Notizen im Jahrgang 1888, S. 307]

Cäsar Augustin Graf Festi von Braunfeld und Ebenberg, Edler Herr von und zu Bolbeno, geb. 4. Juli 1840 zu Trient, Kön. italien. Oberlandesgerichtsrat zu Macerata, verm. mit Dalila Nobile Romanelli aus Florenz († 3. April 1884).

Tochter: Violante Laudomia Franziska Maria, geb. 11. November 1881 in Savona.

Geschwister.

1. Elise, geb. 27. August 1843 zu Freundenstein, verm. 2. Januar 1872 mit Carl von Rungg, Untersuchungsrichter beim Kreisgericht zu Trient.

2. Johann, geb. 17. Januar 1851 zu Trient, verm. 4. September 1879 mit

Claudia Larcher.

Töchter: 1) Elise, geb. 17. Juli 1880 zu Intra.
2) Dalila, geb. 30. August 1886 zu Trezzo.

Mutter.

Franziska geb. Freiin Altenburger von Marchenstein und Frauenberg, geb. 12. Februar 1816 zu Trient, verm. mit dem Grafen Josef († 17. Februar 1882).

Digitized by Google

Vatersbruder.

Lorenz, geb. 15. März 1818 zu Trient, Dr. jur. (des Grafen Thomas und der Angelika geb. von Benedetti Sohn). [Brüssel.]

Finck von Finckenstein.

[Reformiert. — Preußen (die Provinzen Preußen, Brandenburg und Schlesien). — Reichsgrf. d. d. Wien 4. Februar 1710, kön. preuß. Anerkennung 11. April 1710. — S. Handbuch, S. 210.]

I. Brandenburgische Linie.

1. Madlitzer Ast.

[Besitz: die Fideikommißgüter Alt-Madlitz (seit 1752 Familienbesitz), Wilmersdorf (seit 1795) und Kersdorf II (seit 1752), zusammen ein Areal von 11 500 Morgen, darunter 6000 Morgen Wald, im Kreise Lebus, Reg.-Bez. Frankfurt a. d. O. — Näheres über die Abstammung der vier Zweige s. Jahrg. 1873, S. 261 ff.]

1) Zweig.

Wilhelm Heinrich Carl Graf Finck von Finckenstein, geb. 4. Februar 1850, Fideikommißherr auf Alt-Madlitz c. p., Kön. preuß. Kammerherr, Mitglied des preuß. Herrenhauses auf Lebenszeit und Rittmeister der Reserve des Dragonerregiments von Arnim (2. brandenburg.) Nr. 12, verm. 24. November 1875 zu Petersdorf mit

Elisabeth Johanna, geb. 20. Mai 1855, des Hermann von Treskow auf Petersdorf und der Clara geb. von der Marwitz Tochter. [Alt-Madlitz.]

Töchter: 1. Julie Caroline Elisabeth Clara Susanna, geb. 30. Januar 1877 zu Alt-Madlitz.

2. Regina Caroline Luise Magdalene, geb. 27. März 1878 zu Alt-Madlitz.

3. Caroline Elisabeth Katharine, geb. 4. Mai 1881 zu Alt-Madlitz.

4. Elisabeth Barbara Christine, geb. 29. Dezember 1885 zu Alt-Madlitz.

5. Elisabeth Caroline Albertine Sophie Barbara, geb. 22. Januar 1892 zu Alt-Madlitz.

Mutter.

Caroline geb. Gräfin Finck von Finckenstein, geb. 26. Mai 1821 (s. 3) Zweig), verm. 26. April 1849 mit dem Grafen Carl (geb. 24. Februar 1808, † 22. März 1850), Kön. preuß. Hauptmann im 1. Garderegiment zu Fuß. [Alt-Madlitz.]

Vatersbrüder.

1. † Otto (geb. 4. Januar 1811, † 7. Oktober 1874 zu Potsdam), Kön. preuß. Oberstleutnant a. D., verm. 10. Oktober 1839 mit

Julie von Schierstädt a. d. H. Dahlen, geb. 5. Mai 1820. [Berlin.]

Töchter: 1) Luise, geb. 23. Juni 1840, verm. 5. Mai 1863

Frankfurt a. d. O. mit Adalbert von Frankenberg, Kön. preuß. Generalleutnant z. Disp. [Berlin.]

2) Marie, geb. 2. Juni 1842, verm. 18. Juni 1864 zu Frankfurt a. d. O. mit Carl Grafen Finck von Finckenstein († 3. Juli 1866), Kön. preuß. Hauptmann und Kompaniechef im 2. magdeburg. Inf.-Reg. Nr. 27 (s. 3) Zweig).

3) Julie Charlotte Regina, geb. 27. August 1848.

4) Charlotte Amalie Wilhelmine, geb. 1. März 1852.

2. † Wilhelm (geb. 13. Juli 1815, † 4. September 1876), Herr auf Ziebingen, Ehrenritter des Johanniterordens, Kreisdeputierter des Kreises West-Sternberg, Kön. preuß. Major a. D. und Deichhauptmann, verm. I) 1. Mai 1841 mit Arnoldine Freiin von Eckardstein († 23. September 1857); II) 13. Dezember 1858 zu Potsdam mit

Therese, geb. 24. Juli 1829, des † Adolf Friedrich von Oppen, Majoratsherrn auf Alt-Gattersleben und Nachterstedt im Kreise Aschersleben, Kön. preuß. Generalleutnants, und der † Johanne geb. von Rohr Tochter.

Kinder: a) 1r Ehe: 1) Metta, geb. 2. September 1853 zu Berlin, verm. 17. Juli 1875 zu Ziebingen mit Oscar von Bonin († 25. Dezember 1883), Herrn auf Herzogswalde, Kön. preuß. Kammerjunker und Premierleutnant a. D.

2) Wilhelm, geb. 11. Juli 1855 zu Neustadt an der Dosse im Kreise Ruppin, Erbherr auf Ziebingen (seit 1857 wieder im Besitz der Familie, zuerst im Anfang dieses Jahrhunderts; 8000 Morgen) im Kreise West-Sternberg, Reg.-Bez. Frankfurt a. d. O., Kön. preuß. Premierleutnant der Landwehrkavallerie, verm. 11. Juli 1882 zu Prötzel mit

Margarethe Freiin von Eckardstein a. d. H. Prötzel, geb. 27. Juni 1861. [Ziebingen.]

Kinder: (1) Ernst-Wilhelm Arnold Carl, geb. 23. November 1884 zu Ziebingen.

(2) Ursula Arnoldine Maria Anna Margarethe, geb. 10. September 1888 zu Ziebingen.

3) Arnoldine, geb. 13. September 1857 zu Berlin, verm. 11. Oktober 1877 zu Ziebingen mit Siegfried von Bonin, Kön. preuß. Rittmeister der Landwehrkavallerie.

— b) 2r Ehe: 4) Johanna Alexandra Clara, geb. 22. Januar 1862 zu Ziebingen, verm. 21. September 1884 zu Frankfurt a. d. O. mit Georg von Hederich († 12. März 1889), Kön. preuß. Premierleutnant a. D.

5) Therese Adolfine Laura Sofie, geb. 23. Februar 1863 zu Ziebingen, verm. 31. Januar 1882 zu Ziebingen mit Albrecht von Blumenthal, Kön. preuß. Oberst und Kommandeur des 1. brandenburg. Dragonerregiments Nr. 2.

6) Adolf, geb. 2. August 1864 zu Ziebingen, Kön. preuß. Leutnant im 3. Garderegiment zu Fuß.

7) Alexandra, geb. 25. Oktober 1865 zu Ziebingen.

8) Freda, geb. 1. Februar 1867 zu Ziebingen.

9) Bernhard Reinhold Rudolf Romanus, geb. 9. August 1868

Digitized by Google

zu Ziebingen, Kön. preuß. Leutnant im Leib-Grenadierregiment König Friedrich Wilhelm III. (1. brandenburg.) Nr. 8.

10) Ilse Wilhelmine Marie, geb. 6. Februar 1873 zu Ziebingen.

3. † Konrad Ernst Maximilian (geb. 12. Dezember 1820, † 2. Februar 1884), Rechtsritter des Johanniterordens, Kön. preuß. Oberstleutnant z. Disp., verm. 30. Mai 1854 mit
Mathilde Gräfin von Wartensleben, geb. 18. April 1835. [Potsdam.]
Kinder: 1) Konrad Wilhelm Gustav Hermann, geb. 25. April 1862 zu Frankfurt a. d. O., Kön. preuß. Premierleutnant im 1. Garderegiment zu Fuß, kommandiert zur Unteroffizierschule zu Weißenfels.

2) Bernhard Gustav Wilhelm Konrad, geb. 26. Dezember 1863 zu Frankfurt a. d. O., Kön. preuß. Premierleutnant im Garde-Jägerbataillon.

3) Mathilde Elisabeth Marie, geb. 29. Juli 1868 zu Carow, verm. 24. Septbr. 1889 zu Potsdam mit Wilhelm von Doering, Kön. preuß. Premierleutnant im 1. Garde-Ulanenregiment.

4. † Reinhold (geb. 3. September 1824, † 16. August 1870, Kön. preuß. Oberst, Flügeladjutant Sr. Maj. des Königs und Kommandeur des 2. Garde-Dragonerregiments, verm. 3. Juni 1857 zu Matschdorf mit Marie [geb. 14. April 1838; katholisch; † 1. Mai 1870], des † August von Risselmann auf Matschdorf und Crussow, Kön. preuß. Rittmeisters a. D. und Ritterschaftsrats, und der † Marie geb. Gräfin Finck von Finckenstein Tochter, Erbherrin auf Matschdorf).
Kinder: 1) Reinhold August Wilhelm, geb. 28. April 1858 zu Berlin, Herr auf Matschdorf (seit 1869 Familienbesitz; 5600 Morgen), Kön. preuß. Regierungsreferendar und Leutnant a. D.

2) Charlotte Marie Auguste Arnoldine, geb. 3. Juli 1859 zu Berlin, verm. 27. Mai 1884 zu Crussow mit Hugo von Risselmann, Kön. preuß. Geh. Regierungsrat und vortragenden Rat im Ministerium des Königlichen Hauses, Premierleutnant der Reserve des Dragonerregiments von Arnim (2. brandenburg.) Nr. 12.

3) August Otto Konrad, geb. 8. Juni 1861 zu Matschdorf, Kön. preuß. Premierleutnant im 2. Garde-Dragonerregiment, verm. 25. März 1887 zu Berlin mit
Martha Leopoldine Ferdinande, geb. 3. März 1868 zu Berlin, des † Karl von Lamprecht, Kön. preuß. Premierleutnants und Gerichtsassessors a. D., und der † Hertha geb. von Caprivi Tochter.
Töchter: (1) Hertha Marie Helene, geb. 25. Februar 1888 zu Berlin.
(2) Helene Charlotte Dorothea, geb. 9. Januar 1891 zu Berlin.

2) Zweig.

Hans Alexander Albrecht Graf Finck von Finckenstein, geb. 18. April 1854, Kön. preuß. Hauptmann und Kompaniechef im Garde-Jägerbataillon, verm. 6. Juli 1892 zu Seedorf mit
Luise Gräfin von Wartensleben, geb. 3. September 1864.

Geschwister.

1. Anne Wilhelmine Angelica, geb. 6. Februar 1856 zu Potsdam

Digitized by Google

2. Alexander Eberhard Adolf, geb. 30. Juni 1857 zu Potsdam, Kön. preuß. Premierleutnant im 6. brandenburg. Inf.-Reg. Nr. 52.
3. Albrecht Alexander Otto, geb. 16. Mai 1859 zu Potsdam, Kön. preuß. Premierleutnant im Leib-Grenadierregiment König Friedrich Wilhelm III. (1. brandenburg.) Nr. 8.
4. Amélie Marie Angelica, geb. 3. September 1866 zu Flotow in Mecklenburg-Schwerin, verm. 14. Juni 1887 zu Potsdam mit Arnold Frhrn von Hammerstein-Equord, Kön. preuß. Premierleutnant im 1. Garderegiment zu Fuß.

Mutter.

Marie Wilhelmine, geb. 1. September 1832, des Alexander von Bredow auf Bredow und der Wilhelmine geb. von Görtzke a. d. H. Groß-Beuthen Tochter, verm. 10. Juni 1853 mit dem Grafen Adolf (geb. 29. Oktober 1825, † 15. April 1872), Ehrenritter des Johanniterordens, Kön. preuß. Oberst und Kommandeur des 6. brandenburg. Inf.-Reg. Nr. 52.

Vatersgeschwister

aus des Großvaters zweiter Ehe:

1. Theophile, geb. 4. Dezember 1820, verm. 21. Juni 1849 mit Tourzo Grafen Henckel von Donnersmarck († 20. Mai 1865), Kön. preuß. Major ꝛc.
2. Amalie, geb. 28. Januar 1823, verm. 10. Juni 1850 mit Gustav Grafen von Voß-Buch, Fideikommißherrn auf Buch c. p. in der Provinz Brandenburg.
3. † Albert (geb. 23. April 1824, † 30. August 1870, Ehrenritter des Johanniterordens, Kön. preuß. Oberstleutnant und Kommandeur des 3. magdeburg. Inf.-Reg. Nr. 66, verm. 20. Oktober 1860 zu Frankfurt a. d. Oder mit Marie Luise Eleonore [geb. 21. Februar 1840, † 1. Juli 1885], des † Adolf von Knobloch, Kön. preuß. Generalleutnants z. Disp., und der † Marie geb. von Vigny Tochter).

   Töchter: 1) Theophile, geb. 22. Juli 1861 zu Küstrin, verm. 8. Dezember 1887 mit Hans von Schierstaedt, Kön. preuß. Leutnant im 1. Grhzgl. mecklenburg. Dragonerregiment Nr. 17.

   2) Luise, geb. 25. August 1863 zu Frankfurt a. d. Oder.
4. † Angelica (geb. 29. Januar 1829, † 16. April 1892), verm. mit Friedrich Ehrlich auf Liebegen.
5. Carl August Ferdinand Alexander, geb. 29. Juli 1835 zu Madlitz, Kön. preuß. Generalleutnant und Kommandeur der 17. Division, verm. 26. September 1876 zu Schönbrunn mit

Margarete Ottonie Charlotte Adolfine, geb. 20. Juli 1847 zu Leipzig, des † Adolf von Haugk und der Ottonie geb. von Schindel (in zweiter Ehe vermählt mit Johann Justus von Einem-Schindel) Tochter.

Kinder: 1) Hans Carl Alexander Gustav, geb. 14. September 1878 zu Potsdam.

2) Carl-Otto Hans Heinrich Hermann,
3) Margarete Amalie Therese Johanne,

} Zwillinge, geb. 1. August 1881 zu Frankfurt a. d. O.

Digitized by Google

4) Aniela Else Gertrud Clara, geb. 13. Novbr. 1888 zu Berlin.
5) Karl-Günther, geb. 27. August 1890 zu Schwerin.

3) Zweig.

Günther Graf Finck von Finckenstein, geb. 30. Januar 1852 zu Reitwein, Erbherr auf Reitwein (seit 1842 im Besitz der Familie; 3200 Morgen) im Kreise Lebus, Reg.-Bez. Frankfurt a. d. Oder, und Herr der Triebuscher Güter (seit 1885; 6900 Morgen) im Kreise Guhrau in Preuß.-Schlesien, Ehrenritter des Johanniterordens, Deichhauptmann des Oderbruchs, verm. 19. April 1877 zu Triebusch mit
Henriette Gräfin von der Schulenburg a. d. H. Trampe, geb. 7. August 1858. [Reitwein.]
Kinder: Luise-Henriette Metta Marie Elisabeth, geb. 20. April 1884 zu Reitwein.
2. Metta Elisabeth Marie Selma, geb. 28. August 1885 zu Reitwein.
3. Erdmuthe Henriette Sofie Victoria, geb. 2. März 1887 zu Reitwein.
4. Christoph Günther Rudolf, geb. 14. März 1889 zu Reitwein.
5. Günther Friedrich Carl, geb. 27. Mai 1891 zu Reitwein.

Geschwister

a) vollbürtige aus des Vaters zweiter Ehe:

1. Friedrich, geb. 3. April 1853 zu Reitwein, Kön. preuß. Landrat zu Habelschwerdt im Reg.-Bez. Breslau und Leutnant der Landwehrkavallerie, verm. 4. August 1880 zu Schadenwalde mit
Elisabeth, geb. 11. November 1861, des Alfred von Zastrow auf Hartmannsdorf, Kön. preuß. Majors a. D. und Kreisdeputierten, und der Helene geb. Freiin von Bissing Tochter.
Kinder: 1) Friedrich Rudolf Alfred Erwin, geb. 3. Juni 1881 zu Berlin.
2) Alfred Friedrich Otto Günther, geb. 16. August 1883 zu Bromberg.
3) Elisabeth Helene Elise Henriette, geb. 1. März 1885 zu Habelschwerdt.
4) Helene Luise Elisabeth Erdmuthe, geb. 15. Februar 1888 zu Habelschwerdt.
2. Heinrich, geb. 29. Oktober 1855 zu Reitwein, Herr auf Tschistey und Hoch-Beltsch (3800 Morgen) im Kreise Guhrau in Preuß.-Schlesien, Kön. preuß. Leutnant der Reserve des 2. Garde-Ulanenregiments, verm. I) 29. März 1883 zu Bad Boll in Württemberg mit Marie-Elisabeth Maximiliane († 6. Januar 1884), des † Heinrich von Haugwitz auf Läbnhaus ꝛc., Kön. preuß. Landrats des Kreises Löwenberg, und der Marie geb. Freiin von Bissing Tochter; II) 28. September 1886 zu Nieder-Schwedeldorf mit
Sofie Freiin von Münchhausen, geb. 29. Dezember 1858.
Söhne: a) 1r Ehe: 1) Rudolf Heinrich Albrecht Otto, geb. 29. Dezember 1883 zu Fürstenwalde a. d. Spree.
— b) 2r Ehe: 2) Hilmar, geb. 30. Septbr. 1889 zu Tschistey.
3. Georg, geb. 15. Novbr. 1856 zu Reitwein, Kön. preuß. Premier-

Digitized by Google

leutnant im Ulanenregiment Kaiser Alexander II. von Rußland (1. brandenburg.) Nr. 3, verm. 17. Septbr. 1891 zu Lieberose mit

Elsbeth Gräfin von der Schulenburg a. d. H. Lieberose (I. Schwarze Linie), geb. 4. August 1873.

4. Erdmuthe, geb. 6. Oktober 1858 zu Reitwein, verm. 6. Oktober 1881 daselbst mit Georg von Czettritz und Neuhaus, Kön. preuß. Major und etatsm. Stabsoffizier im 2. Garde-Dragonerregiment.
5. Hermann, geb. 29. Juni 1860 zu Reitwein, Kön. preuß. Leutnant im Ulanenregiment Kaiser Alexander II. von Rußland (1. brandenburg.) Nr. 3.
6. Elise, geb. 31. März 1863 zu Reitwein, verm. 31. Mai 1883 ebendaselbst mit Leonhard Grafen von Rothkirch und Trach, Kön. preuß. Kammerherrn und Rittmeister der Reserve des Garde-Kürassierregiments.

b) Halbgeschwister aus dritter Ehe:

7. Bechtold, geb. 7. Februar 1867 zu Reitwein, Kön. preuß. Gerichtsreferendar und Leutnant der Reserve des 2. Garde-Dragonerregiments.
8. Wilhelm, geb. 10. April 1868 zu Reitwein, Grhzgl. sächs. Forstaspirant.
9. Carl, geb. 10. Dezember 1870 zu Reitwein, Kön. preuß. Leutnant im 2. Garde-Dragonerregiment.

Stiefmutter.

Luise geb. Gräfin von Bernstorff a. d. H. Gartow, geb. 8. Oktober 1838, verm. 9. Januar 1866 zu Gartow mit dem Grafen Rudolf (geb. 3. Januar 1813, † 19. Mai 1886), Herrn auf Reitwein, Rechtsritter des Johanniterordens (war vermählt in erster Ehe 28. Dezember 1842 mit Erdmuthe Amalie von Burgdorf a. d. H. Reitwein [geb. 28. November 1816, † 3. März 1849], Erbfrau auf Reitwein, und in zweiter Ehe 23. April 1851 mit Elise [geb. 4. Juli 1824, † 3. Januar 1864], des † Carl Heinrich Ferdinand von Röder auf Groß-Gohlau ꝛc. in Schlesien, Kön. preuß. Generalleutnants, und der Henriette geb. Gräfin von Bernstorff Tochter). [Reitwein.]

Vatersgeschwister.

1. † Heinrich (geb. 4. Oktober 1818, † 25. Dezember 1872 zu Frankfurt a. d. O.), Herr auf Trossin, Ehrenritter des Johanniterordens, Kön. preuß. Regierungsrat a. D., verm. 30. April 1849 mit

Luise Auguste Clara, geb. 23. Mai 1820 zu Breslau, des † Carl von Mutius auf Altwasser ꝛc., Kön. preuß. Majors a. D., und der † Luise geb. Gräfin von Zedlitz und Leipe Tochter. [Frankfurt a. d. Oder.]

Kinder: 1) Elisabeth, geb. 17. April 1850 zu Frankfurt a. d. O., verm. 1870 daselbst mit Wilhelm Frhrn Senfft von Pilsach, Kön. preuß. Geh. Oberregierungsrat und vortragendem Rat im Ministerium des Innern.

2) Günther, geb. 6. Juli 1851 zu Friedberg, Erbherr auf Trossin mit Burglehen Bärwald im Kreise Königsberg und Schwarzsee im Kreise West-Sternberg, Reg.-Bezirks Frankfurt a. d. O. (seit 1871 Familienbesitz; zusammen 8000 Morgen), Rechtsritter des Johan-

Digitized by Google

niterordens, Kön. preuß. Rittmeister der Reserve des Ulanenregiments Kaiser Alexander II. von Rußland (1. brandenb.) Nr. 3, verm. 29. Juni 1881 zu Rohrbeck mit

Ulrike, geb. 24. August 1863, des † Berndt Georg Wilhelm von Gerlach auf Rohrbeck ꝛc., Kön. preuß. Majors a. D. und Landrats, und der Marie geb. Gräfin von Kanitz Tochter. [Trossin.]

Kinder: (1) Heinrich Berndt Carl Günther, geb. 30. März 1882 zu Trossin.

(2) Gisela Klara Ulrike Marie, geb. 5. Dezbr. 1883 zu Trossin.

(3) Carl Werner Ferdinand, geb. 7. März 1885 zu Trossin.

(4) Eberhard, geb. 23. Januar 1888 zu Trossin.

(5) Berndt-Günther, geb. 22. November 1890 zu Trossin.

(6) Sohn ....., geb. 26. Juli 1892 zu Trossin.

3) Ferdinand, geb. 19. Februar 1854 zu Frankfurt a. d. Oder, Kön. preuß. Rittmeister und Eskadronschef im Kürassierregiment Kaiser Nikolaus I. von Rußland (brandenburg.) Nr. 6, verm. 22. September 1882 zu Simnau mit

Agnes Gräfin Finck von Finckenstein, geb. 13. August 1857 (siehe II. Preußische Linie).

Tochter: Agnes Klara Elisabeth, geb. 4. April 1884 zu Charlottenburg.

4) Ernst, geb. 7. August 1862 zu Frankfurt a. d. O., Herr auf Köckte (seit 1892), Kön. preuß. Leutnant im 1. Garde-Ulanenregiment, verm. 24. September 1887 zu Modlau mit

Freda Gräfin von Rittberg, geb. 19. September 1867.

Töchter: (1) Clara Freda Margarethe, geb. 6. Januar 1890 zu Potsdam.

(2) Wilhelmine Elisabeth Freda, geb. 1. Dezember 1891 zu Berlin.

2. Caroline, geb. 26. Mai 1821, verm. 26. April 1849 mit Carl Grafen Finck von Finckenstein († 22. März 1850), Kön. preuß. Hauptmann ꝛc. (s. 1) Zweig).

4) (Älterer) Zweig.

[An dem Familienfideikommiß Alt-Madlitz ꝛc. nicht berechtigt.]

Franz Wilhelm Paul Graf Finck von Finckenstein, geb. 5. Juni 1869 zu Burglehen Raudten im Reg.-Bez. Breslau, Kön. preuß. Leutnant im 4. Garderegiment zu Fuß.

Geschwister.

1. Wilhelm Ludwig Justus, geb. 21. Juni 1872 zu Muskau im Reg.-Bez. Liegnitz, stud. jur.
2. Fritz Ernst Johannes, geb. 16. Januar 1876 zu Muskau.
3. Paula Luise Franziska Erdmuthe, geb. 3. Februar 1879 zu Muskau.
4. Frida Sofie Wilhelmine Erdmuthe, geb. 4. Mai 1883 zu Fürstenwalde a. d. Spree.
5. Otto Helmuth Bennoni, geb. 12. April 1885.

Mutter.

† Pauline Wilhelmine (geb. 7. Juni 1845, † 13. Dezember 1891 zu Fürstenwalde, des † Stadtältesten Geh. Reg.-Rats Dr. phil. Roht zu Berlin Tochter, verm. 21. Juli 1868 zu Berlin mit dem Grafen Friedrich Heinrich Konrad [geb. 24. Februar 1836, † 12. Mai 1885], Kön. preuß. Leutnant a. D. [w.

Digitized by Google

vermählt in erster Ehe 2. Dezember 1863 zu Guben mit Wanda Caroline Luise Leontine (geb. 6. Mai 1845 zu Skalung in Schlesien, † 15. November 1864), des † Moritz von Prittwitz und Gaffron auf Skalung, Kön. preuß. Premierleutnants a. D., und der † Caroline geb. von Hertell Tochter]).

Vaters-Halbschwester
aus des Großvaters zweiter Ehe:

Maria Franziska Luise, geb. 28. Februar 1844, verm. 3. Dezember 1867 zu Burglehen Raudten mit Paul von Debschitz und Schadewald a. d. H. Sendtz, Kön. preuß. Rittmeister der Garde-Landwehrkavallerie.

2. Ast.

Leopold Otto Carl Reinhardt Graf Finck von Finckenstein, geb. 10. April 1865 zu Magdeburg, Herr auf Prittag (5000 Morgen) im Kreise Grünberg im Reg.-Bez. Liegnitz, Kön. preuß. Leutnant der Reserve des Ulanenregiments Kaiser Alexander II. von Rußland (1. brandenburg.) Nr. 3, verm. 26. Juli 1892 zu Berlin mit

Anna, des Friedrich von Schierstaedt auf Trebichow und der † Hedwig geb. von Bredow Tochter.

Mutter.

Marie geb. Gräfin Finck von Finckenstein, geb. 2. Juni 1842, verm. 18. Juni 1864 zu Frankfurt a. d. O. mit dem Grafen Carl (geb. 21. Juni 1827, † 3. Juli 1866), Kön. preuß. Hauptmann und Kompaniechef im 2. magdeburg. Inf.-Reg. Nr. 27 (s. 1) Zweig). [Potsdam.]

Vaterschwestern.

1. Clara, geb. 19. Juli 1823.
2. Emilie, geb. 26. Mai 1825, verm. 31. Dezbr. 1848 mit Alfred Ferdinand Emil von Bollard-Bockelberg († 11. August 1864) auf Schönow, Kön. preuß. Rittmeister a. D.

II. Preußische Linie.

[Nach der am 5. März 1870 landesherrlich bestätigten Stiftungsurkunde sind die Güter Schönberg (Kr. Rosenberg in Westpreußen), Simnau und Jäskendorf (beide im Kreise Mohrungen in Ostpreußen) und Herzogswalde (Kr. Rosenberg in Westpreußen) in vier selbständige Fideikommisse verwandelt worden, welche die männlichen Nachkommen in jeder Linie nach der Primogenitur forterben. — Im Falle des Aussterbens der betreffenden Linie fällt Herzogswalde an Schönberg, und es bleiben alsdann nur drei Fideikommisse: Schönberg, Jäskendorf und Simnau, welche jedoch, wenn sie auch in einen Besitz kommen sollten, wieder getrennt werden dürfen.]

Konrad Carl Friedrich Theodosius Graf Finck von Finckenstein, geb. 2. April 1820 (des 19. Januar 1865 † Grafen Carl, Landhofmeisters im Königr. Preußen, Sohn), Fideikommißherr auf Schönberg, Rechtsritter des Johanniterordens, Kön. preuß. Kammerherr, Mitglied des preuß. Herrenhauses auf Lebenszeit und Premierleutnant a. D., verm. 4. Juni 1851 mit Agnes Gräfin von Kanitz (geb. 24. Februar 1826, † 28. März 1882).

Kinder: 1. † Margarethe Auguste Wilhelmine Rosa Agnes (geb. 26. Juni

Digitized by Google

1852, † 31. Dezember 1891 zu Grasnitz), verm. 25. Juni 1872 zu Schönberg mit Georg von Stein auf Grasnitz.

2. Luise Mathilde, geb. 4. März 1854, verm. 2. März 1875 zu Schönberg mit Henning von Lücken auf Massow in Mecklenburg-Schwerin.
3. Gertrud Wilhelmine Elisabeth, geb. 25. Juli 1857 zu Schönberg.
4. Wilhelmine Agnes, geb. 18. Mai 1859 zu Schönberg.
5. Konrad August Carl Friedrich, geb. 22. Septbr. 1860 zu Schönberg, Kön. preuß. Regierungsassessor und Leutnant der Reserve des 1. Garde-Ulanenregiments, verm. 15. August 1888 mit

Irene Freiin von Meerscheidt genannt von Hüllessem, geb. 29. Juni 1866.

Kinder: 1) Konrad Otto Siegfried, geb. 11. Juli 1889 zu Marienwerder.

2) Benita Agnes Gabriele Antoinette Louise Maria, geb. 7. Juni 1890 zu Molsehnen.

Geschwister.

1. † Albrecht Carl George (geb. 17. September 1821, † 26. Februar 1863), Fideikommißherr auf Groß-Simnau, Ehrenritter des Johanniterordens, Kön. preuß. Premierleutnant a. D., verm. 2. Oktober 1855 zu Spanden mit

Agnes, geb. 8. Januar 1833, des † Emil Carl Otto Wilhelm von Kunheim, Majoratsherrn auf Spanden im Kreise Preuß.-Holland, und der Auguste geb. von der Gröben Tochter.

Kinder: 1) Marie Wilhelmine Auguste Caroline, geb. 7. Juni 1856 zu Groß-Simnau.

2) Agnes Albertine, geb. 18. August 1857 zu Groß-Simnau, verm. 22. September 1882 daselbst mit Ferdinand Grafen Finck von Finckenstein, Kön. preuß. Rittmeister und Eskadronschef im Kürassierregiment Kaiser Nikolaus I. von Rußland (brandenburg.) Nr. 6 (s. I. 1. 3)).

3) Hans Nicolaus, geb. 5. Februar 1860 zu Groß-Simnau, Fideikommißherr auf Groß-Simnau, Kön. preuß. Kammerjunker und Premierleutnant der Reserve des Dragonerregiments von Arnim (2. brandenburg.) Nr. 12, verm. 28. Mai 1885 zu Neudörfchen mit

Hyma Gräfin von der Gröben, geb. 10. September 1862.

Kinder: (1) Elisabeth Agnes Joachyma, geb. 4. Oktober 1887 zu Simnau.

(2) Dorothea Juliane Friedrike Sofie Lina Helene, geb. 28. November 1889 zu Simnau.

(3) Hans Wolfram Richard Georg Günther, geb. 26. April 1891 zu Simnau.

2. Carl Friedrich Johannes, geb. 24. August 1824, Fideikommißherr auf Jäskendorf und Herr auf Gablauken im Kreise Mohrungen, Rechtsritter des Johanniterordens, Kön. preuß. Kammerherr und Rittmeister a. D., verm. 11. Oktober 1867 mit

Helene, geb. 27. Mai 1845, des † Wilhelm Friedrich August von Lücken auf Godenswege und der Caroline geb. von Arnim a. d. H. Blücherhof Tochter.

Kinder: 1) Elisabeth Wilhelmine Caroline, geb. 8. Dezembe

Digitized by Google

1868 zu Jäskendorf, Hofdame J. K. H. der Prinzessin Friedrich Leopold von Preußen.

2) Helene Sofie Pauline Margarethe, geb. 12. Februar 1870 zu Jäskendorf.

3) Carl-Bonaventura Wilhelm Georg, geb. 27. Januar 1872 zu Jäskendorf.

4) Maria-Ursula, geb. 11. Februar 1874 zu Jäskendorf.

5) Hans-Joachim Arthur, geb. 6. Novbr. 1879 zu Jäskendorf.

6) Adda Friederike Julia, geb. 16. Juli 1881 zu Jäskendorf.

7) Ernst Reinhold Rudolf Ferdinand Albrecht, geb. 5. Oktober 1884 zu Jäskendorf.

8) Ludwig Konrad Eduard, geb. 14. Septbr. 1886 zu Jäskendorf.

3. Wilhelmine Antoinette Henriette Elise, geb. 5. Juni 1827, verm. 21. Oktbr. 1849 mit Emanuel Grafen zu Dohna-Schlobitten († 13. August 1888), Kön. preuß. Kammerherrn und Major a. D.

4. † Georg Wilhelm Ernst, (geb. 25. September 1833, † 10. Novbr. 1882), Fideikommißherr auf Herzogswalde, Kön. preuß. Leutnant a. D., verm. 1. Juni 1865 mit

Sofie Gräfin von Brühl, geb. 13. Januar 1843.

Kinder: 1) Albrecht Georg Wolfgang, geb. 28. Mai 1866 zu Simnau, Fideikommißherr auf Herzogswalde, Kön. preuß. Leutnant der Reserve des Kürassierregiments Herzog Friedrich Eugen von Württemberg (westpreuß.) Nr. 5, verm. 23. Juli 1890 zu London mit

Mary Augusta, geb. 25. Juli 1871 daselbst, des Max Nanson und der Euphemia geb. Buchanan Tochter.

2) Hedwig Wilhelmine, geb. 23. August 1867.

Fircks, s. Blankensee-Fircks.

Firmian.

[Katholisch. — Oesterreich (Tirol und Salzburg). — Erbländ.-oesterr. Grf. d. d. Wien 20. September 1749 (durch die Kaiserin Maria Theresia). — Besitz: die Majoratsherrschaft Leopoldskron und Mistelbach. — S. Handbuch, S. 213.]

Virgil Hilpold Graf und Herr von und zu Firmian, Kronmetz und Meggel, geb. 7. Oktober 1853, Majoratsherr.

Schwester.

Anna Marie, geb. 12. August 1852. [Schloß Mistelbach.]

Mutter.

Marie geb. Murmann, geb. 19. Juli 1818, verm. 21. Oktober 1851 mit dem Grafen Josef (geb. 1. Oktober 1815, † 26. Februar 1868), K. K. Kreiskommissar a. D. [Schloß Mistelbach.]

Vaterschwestern.

1. Josepha, geb. 17. Juli 1817, } Stiftsdamen des K. K. adeligen
2. Antonie, geb. 14. Mai 1824, } Damenstifts zu Hall in Tirol.

Digitized by Google

Großvatersbruder.

† Leopold (geb. 26. September 1786, † 4. März 1839, verm. 14. Oktober 1810 mit Johanne von Stefenelli zu Brentenhof und Hohenmauer [geb. 30. September 1786, † 12. Oktober 1866]).

Söhne: 1. † Johann Nepomuk (geb. 10. Mai 1816, † 22. März 1883), verm. 18. Mai 1878 mit

Fortunata Permer.

Sohn: Lactanz Wipold Nicolaus Virgil, geb. 25. April 1879.

2. † Ludwig (geb. 7. Mai 1819, † 30. Oktober 1888 zu Kronmetz), K. K. Rittmeister a. D., verm. 4. August 1849 mit

Adele, geb. 20. Oktober 1831, des † Stanislaus Ritters von (Junosza-) Piotrowski Tochter. [Schloß Kronmetz bei Trient.]

Kinder: 1) Luise Johanne, geb. 21. Juli 1850, verm. 11. Novbr. 1872 zu Kronmetz mit Carl Frhrn von Suttner († 8. Dezember 1889 zu Wien), K. K. Ministerialsekretär im Ackerbauministerium.

2) Violante Henriette, geb. 2. September 1854, verm. 28. April 1873 zu Kronmetz mit Alfred Ritter Hermann von Hermannsdorf, Herrn auf Primmerdorf in Niederoesterreich.

3) Marie Franzisca, geb. 29. März 1856, verm. 19. November 1884 mit Carl Kuffner, Gutsbesitzer in Ungarn.

4) August, geb. 16. September 1860, K. K. Leutnant im Landwehr-Dragonerregiment Nr. 1.

5) Carl, geb. 4. August 1863, K. u. K. Oberleutnant im Ulanenregiment EH. Carl Nr. 3.

6) Franz Josef Johann Maria, geb. 22. Oktober 1874.

3. † Pius (geb. 9. Septbr. 1824, † 24. August 1869), K. K. Bezirkskommissar zu Bozen, verm. 4. November 1856 mit

Emma, geb. 28. Januar 1834, des Albert Frhrn Horváth-Petričević von Szeplák, K. u. K. Kämmerers, Tochter.

Kinder: 1) Johanna, geb. 5. September 1857, verm. 4. Februar 1880 mit Louis von Skene. [Wien.]

2) Johann, geb. 9. Juni 1864, K. u. K. Linienschiffsfähnrich.

Fischler von Treuberg.

[Katholisch. — Bayern. — Hohenzollern-sigmaringer Adel- und Freiherrenstand mit dem Prädikat „von Treuberg" 14. Mai 1810, Grf. (im Königr. Sachsen) 23. Juli 1817, eingetragen in die Kön. bayr. Adelsmatrikel bei der Grafenklasse 21. Juni 1831. — S. Jahrgang 1866, S. 267.]

Ferdinand Graf Fischler von Treuberg, geb. 24. Januar 1845, Herr auf Holzen bei Augsburg (seit 1806 in der Familie; 3800 Tagw.), Kön. bayr. Kämmerer, verm. 25. August 1873 zu Berg am Starnberger See mit

Rosine Maria Theresia, geb. 13. April 1849, des Ludwig Ritters von Poschinger Tochter. [Schloß Holzen.]

Kinder: 1. Ernst Ludwig Ferdinand Franz Xaver, geb. 20. November 1874 zu Holzen.

Digitized by

2. Ludwig Maximilian Ferdinand Franz Xaver, geb. 30. Januar 1876 zu Holzen.
3. Hubert Richard Ferdinand Franz Xaver, geb. 6. November 1877 zu Holzen.
4. Isabella Maria Ludovica Franziska Xaveria, geb. 17. August 1880.
5. Henriette Maria Theresia Ferdinanda Franziska Xaveria, geb. 25. Januar 1891.

Geschwister.

1. Amalie, geb. 6. Februar 1844.
2. Auguste, geb. 8. Oktober 1846, verm. 17. August 1869 mit Maximilian Taenzl Frhrn von Trazberg, Kön. bayr. Kämmerer. [Dietldorf bei Regensburg.]
3. Franz-Xaver Josef Maria, geb. 2. Juli 1855 zu Holzen, Gutsbesitzer zu Murnau, verm. I) 25. Oktober 1879 zu Benediktbeuern mit Caroline Emanuele Marie Wendt (geb. 10. März 1855 zu Bamberg, † 19. August 1883 zu Murnau), des Maximilian von Wendt, Kön. bayr. Generalmajors a. D., und der † Aloysia geb. Lenk von Dittersberg Tochter; II) 15. Dezbr. 1884 zu München mit Ludovica Emanuela Marie Wendt, geb. 16. Januar 1857 zu Bamberg, Schwester der Vorigen.

   Kinder: a) 1r **Ehe:** 1) Ernst-Ferdinand Franz Xaver Maria, geb. 7. Februar 1882 zu Murnau.

   — b) 2r **Ehe:** 2) Carl Franz Maria, geb. 19. September 1885 zu Murnau.

   3) Elisabeth Franz Xaver Maria, geb. 20. November 1887 zu Murnau.

Mutter.

Dona Isabella Maria de Alcántara Brasileira, Herzogin von Goyaz (seit 4. Juli 1826), geb. 23. Mai 1825, anerkannte Tochter des Kaisers Dom Pedro I. von Brasilien, verm. 17. April 1843 mit dem Grafen Ernst (geb. 1. Juni 1810, † 14. Mai 1867), Herrn auf Holzen, Hzgl. sachs.-coburg-goth. Kammerherrn. [Schloß Holzen.]

Flemming.

[Lutherisch. — Pommerscher Uradel; Erbmarschall von Hinterpommern seit dem 13. Jahrhundert. — S. Handbuch, S. 215.]

A. Haus auf Benz-Basenthin*.

[Preußen (Pommern). — Preuß. Grf. nach dem Rechte der Erstgeburt und zugleich an das zu stiftende Fideikommiß Benz-Basenthin geknüpft d. d. Charlottenburg 16. April 1888. — Beschreibung des Wappens im Jahrg. 1891, S. 326.]

Tham Hasso Graf von Flemming, geb. 3. August 1838, Herr der Güter Benz mit Claushagen, Pemplow, Matzdorf, Basenthin mit Harmsdorf und Beverdick, Boeck mit Langendorf, Bresow, Sager mit Jatzow und Antell Lanke, Zebbin, Drammin, Paatzig, Ribbertow, Wietstock, Forstrevier Elsenau (zusammen seit Anfang des 14. Jahr-

Digitized by Google

hunderts im Besitz der Familie), ferner Zoldekow, Gieskow, Gahnz, Schmatow, Nemitz, Cretlow, Klemmen in Pommern (zusammen 16 163 Hekt.), Erblandmarschall von Hinterpommern, Generallandschaftsrat der pommerschen Landschaft, verm. 14. August 1867 zu Rosenfelde mit

Elsbeth Freiin von Steinaecker, geb. 14. März 1847. [Benz in Hinterpommern.]

Kinder: 1. Carl Hasso Curd von Flemming, geb. 7. Juni 1868 zu Benz.

2. Euphemie Franziska Elsbeth Margarethe von Flemming, geb. 11. Dezember 1869 zu Benz, verm. 22. August 1891 mit Friedrich von der Marwitz, Kön. preuß. Reg.-Assessor und Leutnant der Reserve des 2. Garde-Ulanenregiments. [Stettin.]

3. Carl Bernhard Sigismund Hasso von Flemming, geb. 11. März 1872 zu Benz.

4. Paul Hasso Tham von Flemming, geb. 24. August 1873 zu Benz.

5. Heino Heinrich Adolf Hasso von Flemming, geb. 14. Dezbr. 1874 zu Benz.

6. Carl Hasso Friedrich von Flemming, geb. 27. Dezember 1876 zu Benz.

7. Hasso Richard von Flemming, geb. 13. Oktober 1879 zu Benz.

B. Im Grafenstande älteres Haus.

[Preußen (die Provinzen Brandenburg, Pommern und Sachsen). — Reichsgrf. d. d. Wien 9. Januar 1721.]

Felix Hans Carl Adolf Graf von Flemming, geb. 6. November 1814 zu Grohnde (des 18. Februar 1866 † Grafen Carl, Chefpräsidenten der Kön. preuß. Regierung zu Erfurt, Sohn), Mitbesitzer (in Gemeinschaft mit seinem Bruder Edmund) der Herrschaft Buckow mit Garzin und Obersdorf (zusammen 4500 Hekt.) im Kreise Lebus in der Provinz Brandenburg, Herr auf Iven mit Flemmingsfelde (4480 Hekt.) im Kreise Anklam in Pommern, Kön. preuß. Premierleutnant a. D.; verm. 24. September 1853 mit

Clotilde Caroline, des † Friedrich von Forçade de Biair, Kön. preuß. Rittmeisters a. D., und der † Maria Anna geb. Freiin von Krane-Matena Tochter. [Soest.]

Geschwister.

1. † Albert Georg Friedrich (geb. 14. Oktober 1813 zu Hannover, † 17. März 1884 zu Florenz, Herr der Herrschaft Buckow, Kön. preuß. Wirkl. GRat und Mitglied des preuß. Herrenhauses auf Lebenszeit, außerordentl. Gesandter und bevollmächtigter Minister zu Karlsruhe, verm. 25. März 1860 mit Katharina Gisela Armgard [geb. 1822, † 17. Januar 1880], des † Ludwig Achim von Arnim auf Bärwalde und der † Bettina geb. Brentano Tochter).

Töchter: 1) Elisabeth Auguste Luise Helene Melusine Maximiliane, geb. 10. Dezember 1861 zu Karlsruhe, verm. I) 1881 mit Dr. jur. et phil. Stefan Gans Edlem Herrn zu Putlitz († 24. Juli 1883), Kön. preuß. außerordentl. Professor der Staatswissenschaft an der Universität zu Halle (welches Amt er noch nicht angetreten hatte) und Leutnant der Reserve des 1. hannov. Ulanenregiments Nr. 13

II) 4. Juni 1884 zu Berlin mit Dr. jur. Edmund Baron von Heyking, Kaiserl. deutschem Legationsrat und Konsul zu Kalkutta.

2) Irene Anna Maria Magdalena Gisela Gabriele, geb. 5. August 1864 zu Baden-Baden, verm. 12. November 1884 zu Berlin mit Roderich Grafen von Oriola (katholisch), Kön. preuß. Leutnant im Husarenregiment v. Zieten (brandenburg.) Nr. 3.

2. Aurelie Melusine Sofie Luise, geb. 28. März 1819 zu Koblenz, verm. 6. Juni 1837 mit Florenz Gottfried von Bockum-Dolffs auf Ahße, Völlinghausen ꝛc. im Kreise Soest, Kön. preuß. Oberregierungsrat a. D.

3. Clementine Henriette Charlotte Luise, geb. 25. September 1820 zu Koblenz, verm. 4. September 1838 mit Gustav von Gustedt auf Dardesheim und Rohden in der Provinz Sachsen († 28. Dezember 1859), Kön. preuß. Landrat des Kreises Halberstadt.

4. Antonie Marianne Wilhelmine, geb. 24. März 1822 zu Koblenz. verm. 10. Oktober 1839 mit Eduard von Gustedt auf Deersheim in der Provinz Sachsen († 13. März 1875).

5. Edmund Friedrich Ferdinand, geb. 2. September 1827 zu Arnsberg i. W., Mitbesitzer der Herrschaft Buckow, Herr auf Krossen im Kreise Zeitz in der Provinz Sachsen und auf Martentin im Kreise Kammin in Pommern, verm. 24. Juli 1866 mit

Clementine Wilhelmine Anna Günther aus Braunschweig. [Schloß Krossen bei Zeitz.]

Folliot de Crenneville-Poutet.

[Katholisch. — Oesterreich und Ungarn. — Stammen aus der Normandie. — Graf Ludwig Carl († 21. Juni 1840), K. K. Kämmerer, GRat und General der Kavallerie, erhielt d. d. 20. April 1810 das ungar. Indigenat und trat auf dem Landtage 1844 zuerst in die Magnatentafel ein. Mittels Allerhöchster Entschließung d. d. 6. September (Diplom d. d. Wien 16. Dezember) 1844 erhielt Victoria Gräfin Folliot de Crenneville mit ihren Nachkommen das Inkolat im Herrenstande des Königreichs Böhmen und der inkorporierten Lande, wodurch sie zugleich unter die Grafen des oesterreichischen Kaiserstaates aufgenommen wurden. Mittels Allerhöchster Entschließung d. d. 19. April (Diplom d. d. 29. April) 1887 erhielten die Grafen und Gräfinnen Folliot de Crenneville die Erlaubnis, den Namen der erloschenen Freiherrlichen Familie „Poutet" (altes Patriziergeschlecht der Stadt Metz, welches mit Heinrich Johann de Poutet, Kön. franz. Rat und Oberrichter d. d. Wien 23. Juli 1779 den oesterr. Freiherrenstand erhalten hatte und mit der Gräfin Victoria Judith Folliot de Crenneville am 10. Februar 1887 erlosch) mit ihrem Familiennamen zu vereinigen und hiernach den Titel Grafen und Gräfinnen „Folliot de Crenneville-Poutet" zu führen. — S. Handbuch, S. 217.]

Franz Carl Graf Folliot de Crenneville-Poutet, geb. 27. Oktober 1859, K. u. K. Kämmerer und Oberleutnant bei Albrecht Prinz von Preußen Dragonern Nr. 6.

Bruder.

Ludwig, geb. 14. Oktober 1864, K. u. K. Kämmerer und Bezirkskommissar in Steiermark.

Digitized by Google

Mutter.

Anna geb. Gräfin Lazansky von Bukowa, geb. 17. Oktober 1821, StkrD., verm. 5. April 1853 mit dem Grafen Carl (geb. 28. März 1811, † 21. Juli 1873), K. K. Kämmerer und Major a. D., war verm. in erster Ehe 8. Mai 1844 mit Caroline Gräfin von Esterházy (geb. 1811, † im März 1851). [Wien.]

Vatersgeschwister.

1. † Ludwig (geb. 23. Juni 1813, † 21. April 1876 zu Montreux in der Schweiz), K. K. Kämmerer, Wirkl. GRat, General der Kavallerie a. D. und Inhaber des 3. Husarenregiments, verm. 20. Oktober 1852 mit
Ernestine Gräfin Kinský zu Wchinitz und Tettau, geb. 20. Oktober 1827, StkrD. und K. u. K. PD.
2. † Franz Maria Johann (geb. 22. März 1815 zu Ödenburg, † 22. Juni 1888 zu Gmunden, Ritter des Ordens vom Goldenen Vließe, Großkreuz und Ehrenbailli des souver. Malteserordens und Kanzler des Kaiserl. oesterr. Leopoldordens, K. K. Wirkl. GRat, Feldzeugmeister und Oberstkämmerer a. D., Mitglied des Herrenhauses des Reichsrats auf Lebenszeit, auch Inhaber des Inf.-Reg. Nr. 75; verm. 14. Mai 1844 mit Hermine Gräfin Chotek von Chotkowa und Wognin [geb. 14. März 1815, † 3. April 1882 zu Wien], StkrD. und K. u. K. PD., sowie Zweiter Assistentin des Sternkreuzordens).
   Söhne: 1) Victor, geb. 12. Juli 1847, Ehrenritter des souver. Malteserordens, K. u. K. Kämmerer und Legationssekretär bei der oesterr.-ungar. Gesandtschaft zu Athen, verm. 10. September 1882 zu Trpist bei Mies in Böhmen mit
   Isabella Gräfin von Wydenbruck, geb. 6. Mai 1862, StkrD.
   Tochter: Hermine Isabella Marie, geb. 12. Dezember 1883 zu Wien.
   2) Heinrich Otto, geb. 9. Februar 1855, Ehrenritter des souver. Malteserordens, K. u. K. Kämmerer und Linienschiffsleutnant, verm. 19. November 1888 zu Wien mit
   Rosalie Mathilde Edler von Glaser, geb. 8. Mai 1860.
   3) Franz, geb. 2. Mai 1856, K. u. K. Kämmerer und Rittmeister im Dragonerregiment Kaiser Ferdinand Nr. 4.
3. Victoria Eugenia, geb. 6. August 1816, StkrD. und K. u. K. PD., verm. I) 3. Februar 1840 mit Johann Grafen Keglevich von Buzin († 15. Oktbr. 1850), K. K. Kämmerer, GRat ꝛc.; II) 19. Oktbr. 1857 zu Preßburg mit Julius Grafen von Falkenhayn, K. u. K. Kämmerer, GRat und Ackerbauminister.

---

de la Fontaigne von Harnoncour-Unverzagt.

[Katholisch. — Oesterreich. — Reichsgrf. d. d. Wien 29. April 1627 (für Paul Bernhard de la Fontaigne), böhmisches Inkolat 19. September 1827, Vereinigung des Namens und Wappens mit denen des erloschenen Gräfl. Geschlechts Unver[illegible]

Digitized by Google

d. d. Wien 7. Juni 1889 (für Hubert Ludwig Grafen von Fontaigne und d'Harnoncour). — S. Handbuch, S. 305.]

Felix Maria de la Fontaigne, Graf von Harnoncour-Unverzagt, Freiherr von Ebenfurth und Keglbrunn, Edler Herr von Retz, geb. 10. Oktober 1857 (des 27. Februar 1867 † Grafen Maximilian, K. K. Rittmeisters a. D., Sohn), Ehrenritter des souver. Malteserordens, K. u. K. Kämmerer und Oberleutnant im 3. Landwehr-Dragonerregiment, verm. 28. Dezember 1887 mit

Marianne von Lázár de Ecska, Herrin der Herrschaft Ecska in Ungarn mit Deutsch- und Roman-Ecska, Lázárföld, Zsigmondfalva, Klek, Jankahid, Lukasfalva (32 000 Joch). [Ecska und Wien.]

Kinder: 1. Marie Luise, geb. 3. Dezember 1888.
2. Felix, geb. 9. Februar 1891.
3. Alice, geb. 8. Juni 1892 zu Ecska.

Schwester.

Alice, geb. 22. Mai 1849, StkrD. und K. u. K. PD., Ehrendame des souver. Malteserordens, verm. 5. Juni 1869 zu Wien mit Maximilian Grafen zu Hardegg, K. u. K. Kämmerer.

Vatersbruder.

Hubert Heinrich, geb. 5. Dezbr. 1827, verm. 20. Februar 1848 mit

Ludmilla Gräfin von Berchtold, Freiin von Ungarschitz, geb. 20. April 1831. [Stiegelhof.]

Kinder: 1. Hubert, geb. 1. Mai 1850 zu Prag, Herr des Gutes Rebhof in Niederoesterreich, Ehrenritter des souver. Malteserordens, K. u. K. Kämmerer und Oberleutnant der böhm. Landwehrdragoner-Eskadron Nr. 11, verm. I) 16. Mai 1877 zu Sokolnitz bei Brünn mit Josefine Gräfin Mittrowsky von Mittrowitz (geb. 29. November 1852, † 9. Oktober 1885), Herrin auf Hajan und Střelitz in Mähren, StkrD.; II) 26. Oktober 1889 zu Sokolnitz mit

Juliane Gräfin Mittrowsky von Mittrowitz, geb. 23. Oktober 1871, StkrD., Schwester der Vorigen.

Töchter 1r Ehe: 1) Maria Ludmilla Josefine Huberta, geb. 18. Januar 1881.
2) Josefine Juliana Ludmilla Huberta Maria, geb. 11. Mai 1883.

2. Ludmilla Josefine Eugenie Marie, geb. 16. Oktober 1860, StkrD., verm. 28. September 1881 zu Wien mit Iwan Grafen von Marchant und Ansembourg, Kön. preuß. Leutnant a. D.

Forgách.

[Katholisch. — Ungarn. — Ungar. Grf. 12. Mai 1640 (für Adam Frhrn Forgách de Ghymes), ungar. Bestätigung des Grafenstandes d. d. Prag 20. März 1647 für Adam und Johann Freiherren Forgách de Ghymes) und d. d. Wien 12. März 1719 (für Franz Frhrn von Forgách). — S. Handbuch, S. 219.]

Digitized by Google

I. Linie, zu Ghymes.

1. Aſt, zu Ghymes.

Carl Graf Forgách von Ghymes, geb. 4. Septbr. 1825 (des 9. November 1859 † Grafen Carl, K. u. K. Kämmerers, Sohn), Fideikommißherr auf Ghymes und Herr der Herrſchaft Weltſchitz.

Schweſter.

Julie, geb. 1811, verm. 26. September 1838 mit Carl Adamovich († 1848).

2. Aſt, zu Gomba.

Carl Graf Forgách von Ghymes, geb. 9. September 1840 (des 21. April 1880 † Grafen Moritz, K. K. Kämmerers und Oberſt a. D., Sohn), K. u. K. Kämmerer, verm. 14. Januar 1879 zu Aranyos-Maroth mit

Eugenie Gräfin Migazzy von Waal und Sonnenthurm, StkrD. [Nagy-Gomba im Somogyer Komitat.]

Kinder: 1. Carl Moritz Wilhelm Anton Franz Eugen Irma, geb. 11. März 1880 zu Aranyos-Maróth.

2. Franziska Romana Wilhelmine Antonie Marie, geb. 23. Dezember 1886 zu Wien.

Schweſter.

Franziska Romana, geb. 19. Auguſt 1839.

Vatersbruder.

Anton, geb. 16. November 1818, verm. im Auguſt 1850 mit

Anna Freiin Majthényi von Keſſeleökeö, geb. 8. Februar 1831.

Kinder: 1. Béla, geb. 24. Januar 1851, verm. I) 23. September 1873 zu Nagy-Gomba mit Hedwig Stephaics von Nemesdéd (geb. 18. Februar 1855; geſchieden); II) 27. Juni 1885 mit

Etelka von Thaßy. [Felſö-Bü.]

Kinder: a) 1r Ehe: 1) Eugenie, geb. 15. Februar 1875.
2) Ilona, geb. 1876.
— b) 2r Ehe: 3) Eſther, geb. 10. Oktober 1886.
4) Balázs, geb. 9. April 1890.

2. Cöleſtine, geb. 17. Juni 1852.

3. Eugenie, geb. 6. April 1862, verm. mit Alexander Fitzgerald-Minarelli, K. u. K. Major im Generalſtabskorps.

II. Linie, zu Gács.

1. Aſt, zu Gács.

Alexander Graf Forgách von Ghymes und Gács, geb. 20. Auguſt 1814 (des 22. Juli 1841 † Grafen Johann Nepomuk, K. K. Kämmerers, Sohn), K. u. K. Kämmerer, verm. 20. Februar 1839 mit Eleonore Gyürky von Loſoncz (geb. 11. Auguſt 1823, † 5. Juni 1867).

Töchter: 1. Alexandrine Maria, geb. 20. Mai 1846.

2. Eleonora Maria Hermina, geb. 1. September 1857, verm. 7. November 1881 mit Anton Duffek.

3. Giſela Eliſabetha, geb. 25. September 1858 zu Preßburg.

Digitized by Google

Geschwister.

1. † Anton (geb. 6. März 1819, † 2. April 1885), Herr der Herrschaften Gács, Kekkö, Kelecsen und Tolmács, K. K. Kämmerer, GRat und Kön. ungar. Hofkanzler, verm. mit

Florentine Ederer, geb. 20. August 1843.

Kinder: 1) Helene, geb. 18. März 1864, verm. 29. Dezember 1885 zu Gács mit Florian Rosty von Barkócz, K. u. K. Kämmerer und Legationsrat zu Lissabon.

2) Clotilde, geb. 12. April 1867.

3) Anton, geb. 20. Januar 1869, K. u. K. Leutnant der Reserve des Husarenregiments Nr. 5.

4) Johann Nepomuk Gabriel, geb. 24. Oktober 1870, Dr. jur., Herr der Herrschaften Gács, Abelova, Rozsalehota und Kistugár. [Gács bei Losoncz in Ungarn.]

2. † Josef (geb. 3. August 1829, † 8. Dezember 1876 zu Wien), Herr der Herrschaften Vilke, Drahi, Varbó, Trazs und Ovár, K. K. Kämmerer, verm. 6. Juli 1868 zu Budapest mit

Sarolta Freiin Révay von Réva, geb. 6. Juli 1843, StkrD. [Gács bei Losoncz in Ungarn.]

Tochter: Maria Ilona (Helene), geb. 12. Januar 1871, Herrin der Herrschaft Vilke.

3. † Franziska (geb. 25. September 1830, † 6. November 1890, verm. 9. November 1850 mit Wilhelm Ritter von Mertens [† 3. Oktober 1887 zu Vilke], K. K. Feldmarschall-Leutnant a. D. und Zweitem Inhaber des 11. Inf.-Reg. Kronprinz von Sachsen).

Vatersbruder.

† Julius (geb. 11. April 1823, † 1. Mai 1885 zu Kokova [des 1. Dezember 1851 † Grafen Anton, K. K. Kämmerers, Sohn]), Herr der Herrschaft Kokova, verm. 23. Februar 1844 mit

Elisabeth Gräfin Forgách von Ghymes und Gács, geb. 19. April 1824 (s. 2. Ast).

Tochter: Marie, geb. 2. September 1862, verm. 4. Februar 1880 zu Wien mit Lothar Frhrn von Villa-Secca Navarro d'Andrade, Herrn der Herrschaft Grossau in Niederoesterreich.

Des 10. September 1829 † Grafen Aloys (Posthumus), Herrn der Herrschaften Ujfak und Gyöngyöspata, K. K. Kämmerers, und der † Isabella geb. Gräfin Batthyány a. d. H. Pinkafeld (geb. 10. Januar 1788, † 15. November 1855)

Tochter:

† Luise (geb. 20. Oktober 1810, † im März 1891, verm. mit Johann Frhrn von Jeszenák [† 11. April 1849]).

2. Ast, auf Szécsény.

László (Ladislaus) Graf Forgách von Ghymes und Gács, geb. 1845, verm. 10. August 1876 zu Páczin mit

Elsa, des Ludwig Frhrn Sennyey von Kis-Sennye und der Elisabeth geb. Freiin Vecsey Tochter. [Mándok.]

Geschwister.

1. Sándor (Alexander), geb. 1849, verm. 8. September 1889 zu Páczin mit

Digitized by Google

Marie Freiin Sennyey von Kis-Sennye, Schwester der Obigen. [Alsó-Kemencze.]
Tochter: Elisabeth Susanna Maria, geb. 2. Oktober 1891 zu Kemencze.

2. Margit (Margaretha), geb. 30. März 1851, verm. I) 16. Juli 1873 zu Felsö-Kemencze bei Kaschau mit Melchior Grafen Lónyay jun. († 8. März 1884); II) im Mai 1890 mit Theodor von Salamon.
3. István (Stefan), geb. 1854. [Nagy-Szalánez.]

Mutter.

Eleonore geb. Freiin Pongracz von Szent-Miklós und Ovár, geb. 1828, verm. 1844 mit dem Grafen Kálmán (geb. 1824, † 3. August 1878), Herrn der Herrschaften Mándok, Szalánez und Kemencze. [Pethö-Szinye bei Kaschau.]

Großvatersbruder.

† Paul (geb. 2. Februar 1794, † 1854, Herr der Herrschaft Szécsény, verm. 20. November 1818 mit Marie von Lipthay [geb. 15. August 1798, † 31. Januar 1858], StkrD.).
Töchter: 1. Marie, geb. 12. November 1821, verm. 12. Oktober 1846 mit Johann Zahn, K. K. Oberst a. D. [Puszta Battonya.]
2. Elisabeth, geb. 19. April 1824, verm. 23. Februar 1844 mit Julius Grafen Forgách von Ghymes und Gács († 1. Mai 1885; s. II. 1.).
3. † Mathilde (geb. 13. Februar 1825, † 1890), verm. 10. August 1870 mit Herbert Ritter von Rivé.
4. Anna Josefine, geb. 25. November 1828, StkrD., verm. 29. April 1858 mit Hugo Grafen Montecuccoli-Laderchi († 16. Mai 1866), K. K. Kämmerer.
5. Pauline, geb. 27. Oktober 1831, StkrD., verm. 21. April 1856 zu Wien mit Emmerich Frhrn Miske von Magyar-Cseszte († im September 1884), K. K. Kämmerer und Obergespan des Wieselburger Komitats.

Francken-Sierstorpff.

[Reichsadel d. d. Neustadt 19. August 1700, Reichsfrhr. d. d. Wien 22. November 1738. — S. Handbuch, S. 920.]

A. Älteres Gräfliches Haus. (Katholisch.)

[Preußen (Provinz Schlesien). — Preuß. Grf. d. d. Berlin 15. Oktober 1786.]

Friedrich Wilhelm Heinrich Kaspar Graf von Francken-Sierstorpff, geb. 11. November 1843, Herr auf Puschine (648 Hekt.) und Polnisch-Jamke (288 Hekt.) im Kreise Falkenberg in Oberschlesien, Ehrenritter des souver. Malteserordens, Kön. preuß. Premierleutnant a. D., verm. 11. November 1874 zu Sterzendorf mit
Jenny (Johanna) Freiin von Saurma von und zu der Jeltsch, geb. 5. Juli 1852. [Puschine.]

Digitized by Google

Kinder: 1. Maria Erna Johanna Clara Eva, geb. 12. Juli 1876 zu Puschine, verlobt im Mai 1892 mit Hans Grafen von Strachwitz.
2. Friedrich Wilhelm Heinrich Kaspar Ernst, geb. 23. Juli 1877 zu Puschine.
3. Maria Clara, geb. 17. Juli 1880 zu Puschine.
4. Irmgard Anna, geb. 15. Januar 1882 zu Puschine.
5. Leo Egon, geb. 26. Oktober 1883 zu Puschine.
6. Andreas Johannes Hubertus, geb. 12. Dezbr. 1889 zu Puschine.

Geschwister.

1. Clementine Adelheid Eugenie, geb. 14. Septbr. 1849 (lutherisch.)
2. Adalbert Friedrich Heinrich Kaspar, geb. 30. September 1856, Ehrenritter des souver. Malteserordens, Kön. preuß. Premierleutnant der Reserve des kurmärk. Dragonerregiments Nr. 14.
3. Johannes Friedrich Heinrich Kaspar, geb. 2. Oktbr. 1858, Ehrenritter des souver. Malteserordens, Kön. preuß. Premierleutnant im 2. Garde-Dragonerregiment, verm. 27. April 1892 zu Brooklyn mit
Mary, geb. 2. Juli 1870 daselbst, des E. Franklin Knowlton und der † Ella geb. Carpenter Tochter.
4. Clotilde Adele Clara Friederike Wilhelmine Mathilde Eugenie, geb. 9. Juli 1865 (lutherisch).

Mutter.

Clara geb. Gräfin Henckel, Freiin von Donnersmarck a. d. H. Tarnowitz-Neudeck, geb. 18. Juni 1823 (lutherisch), verm. 5. Juni 1842 mit dem Grafen Feodor (Friedrich) Wilhelm Heinrich Kaspar (geb. 29. Juli 1816, † 24. Dezember 1890 zu Breslau), Ehrenritter des souver. Malteserordens, Direktor der Neiße-Grottkauer Fürstentumslandschaft, Kön. preuß. Major a. D.

Vatersbruder.

† Alexander Kaspar Heinrich (geb. 4. März 1818, † 13. März 1875 zu Nizza, Erbherr auf Endersdorf, Voigtsdorf, Groß- und Klein-Gublau, Franzdorf, Kuschdorf und Natschke, Ehrenritter des souver. Malteserordens, Kön. preuß. Landrat a. D. und Mitglied des preuß. Herrenhauses auf Lebenszeit, verm. 25. Mai 1852 mit Angela Gräfin Matuschka von Toppolczan [geb. 13. Oktober 1831, † 17. November 1885]).

Kinder: 1. Leonie Maria, geb. 22. Mai 1853, verm. 30. Oktober 1873 mit Bernhard Grafen von Schmettow (reformiert), Kön. preuß. Rittmeister a. D.
2. Hertha (Huberta) Maria, geb. 7. November 1854, verm. 6. November 1875 mit Franz Grafen von Ingenheim auf Reisewitz bei Neiße, Ehrenritter des souver. Malteserordens.
3. Heinrich Kaspar, geb. 9. April 1856 zu Endersdorf, Erbherr auf Endersdorf (446 Hekt.), Voigtsdorf (287 Hekt.), Groß- und Klein-Gublau (340 Hekt) im Kreise Grottkau, Ehrenritter des souver. Malteserordens, Kön. preuß. Premierleutnant der Landwehrkavallerie, verm. 21. September 1882 zu Koppitz mit
Eleonore Gräfin Schaffgotsch, genannt Semperfrei von und zu Kynast und Greiffenstein, geb. 24. Oktober 1861. [Endersdorf bei Grottkau.]

Digitized by Google

Kinder: 1) Eleonore Maria Johanna Angela Hedwig Fredine, geb. 19. Juli 1883 zu Endersdorf.
2) Johannes Maria Kaspar Heinrich Alexander Carolus, geb. 1. November 1884 zu Endersdorf.
3) Alexandra Maria Clara Angela Johanna, geb. 24. Januar 1886 zu Breslau.
4) Margarethe Maria Hedwig Johanna Angela, geb. 29. April 1887 zu Breslau.
5) Maria Huberta Carola Angela Johanna, geb. 4. November 1889 zu Endersdorf.

4. Alexander Heinrich Kaspar Friedrich-Wilhelm Anton Gabriel, geb. 12. Juli 1861 zu Schloß Endersdorf, Erbherr der Herrschaft Franzdorf, bestehend aus den fideikommissarisch substituierten Rittergütern Franzdorf, Kuschdorf und Natschkau und den Allodialrittergütern Reinschdorf und Waltdorf, Ehrenritter des souver. Malteserordens, Kön. preuß. Leutnant der Reserve des Leib-Kürassierregiments Großer Kurfürst (schles.) Nr. 1, Landesältester der Neiße-Grottkauer Fürstentumslandschaft. [Schloß Franzdorf bei Bösdorf in Oberschlesien.]

B. Jüngeres Gräfliches Haus*. (Lutherisch.)

(Im Mannesstamme erloschen.)

[Preußen (Provinz Westfalen). — Preuß. Grf. nach dem Rechte der Erstgeburt aus je adeliger Ehe d. d. Berlin 15. Oktober 1840; der Grafentitel war zugleich geknüpft an den Besitz des 13. November 1829 von Kaspar Heinrich Frhrn von Sierstorpff gestifteten und s. d. 7. September 1830 landesherrlich bestätigten Fideikommisses, bestehend aus dem Bad und Rittergut Driburg samt Forst (erworben 1782) im Kreise Höxter und aus dem Klostergut Gehrden mit Dahlhausen (erworben 1826), Charlottenhof und Rothenhaus (erworben 1824) im Kreise Warburg in Westfalen.]

† Ernst Eberhard Graf von Sierstorpff-Driburg (geb. 24. Juli 1813, † 18. März 1855 zu Driburg, Fideikommißherr, Kön. preuß. Kammerherr, verm. 19. Mai 1844 mit Caroline Freiin Vincke [geb. 4. September 1822 zu Münster, † 2. Juli 1870 zu Berlin]).

Töchter: 1. Hedwig Freiin von Sierstorpff, geb. 22. November 1848, Fideikommißherrin, verm. 24. September 1872 zu Driburg mit Aschwin Frhrn von Sierstorpff-Cramm [durch kön. preuß. Frhrn-Diplom d. d. Berlin 28. März 1881], Kön. preuß. Rittmeister a. D.
2. Clementine Freiin von Sierstorpff, geb. 14. Mai 1850.

Frankenberg und Ludwigsdorff.

[Katholisch. — Preußen (Provinz Schlesien). — Schlesischer Uradel; böhm. Frhr. mit Wappenbesserung 12. Februar 1635, böhm. Grf. d. d. Wien 28. August 1700, Vereinigung des Namens und Wappens mit denen der ausgestorbenen Freiherren von Schellendorf d. d. Wien 4. Juli 1714. — Die Grafen Friedr

Digitized by Google

(† 29. Dezember 1852) und Ernst († 28. Dezember 1855) waren Brüder und die Stifter der nachstehenden zwei Linien. — S. Handbuch, S. 222; Stammtafel im Jahrgang 1869, S. 275.]

I. Linie.

Josef Carl Friedrich Graf von Frankenberg und Ludwigsdorff, Freiherr von Schellendorf, geb. 2. August 1821 zu Löwenberg in Preuß.-Schlesien (des 29. Dezember 1852 † Grafen Friedrich, Erbherrn der Herrschaften Warthau in Niederschlesien und Broslawitz in Oberschlesien, Kön. preuß. Kammerherrn und Landrats des Kreises Löwenberg, Sohn), verm. 10. Juli 1847 mit

Rosa, geb. 20. März 1822, des † Franz Frhrn von Hauer, K. K. GRats und Gouverneurs von Galizien, und der Rosine geb. Gräfin von Larisch-Moenich Tochter, Herrin auf Warthau (389 Hekt.) in Niederschlesien. [Alt-Warthau im Kreise Bunzlau.]

Tochter: Johanna, geb. 20. Juli 1848, verm. 27. Januar 1874 zu Warthau mit Clemens Grafen von Merveldt, Kön. preuß. Major und etatsm. Stabsoffizier im ostpreuß. Dragonerregiment Nr. 10.

Brüder:

1. † Ludwig Andreas Anton Thaddäus Josef Johann Gustav (geb. 17. August 1819, † 28. Oktober 1873 zu Hilbersdorf, verm. 19. November 1842 mit Elisa Maria Serafine [geb. 11. März 1824, † 6. März 1876 zu Berlin], des Ferdinand von Logau, Kön. preuß. Majors a. D., und der † Sofie geb. Freiin von Welczeck Tochter).
   Tochter: Leonie Antonie Marie, geb. 8. Februar 1845, verm. 24. Oktober 1865 zu Suderode mit Carl von Heister, Kön. preuß. Generalleutnant und Kommandeur der 36. Division.
2. Siegfried Josef Friedrich Anton Carl Ernst Heinrich, geb. 10. September 1822 zu Löwenberg, Erbherr auf Friedrichswald im Kreise Königgrätz in Böhmen, Ehrenritter des souver. Malteserordens, verm. 5. August 1855 mit Luise (geb. 12. Mai 1835, † 17. August 1881), des † Friedrich Steidl von Tulechow, K. K. Landesgerichtspräsidenten zu Troppau, und der † Marianna geb. Sliwka von Sliwitz Tochter. [Hilbersdorf bei Löwen im Reg.-Bez. Oppeln.]
3. Friedrich Johann Carl Wilhelm Anton, geb. 15. Juni 1829, Kön. preuß. Major a. D., verm. 10. August 1852 zu Falkenberg mit Maria Gräfin von Praschma (geb. 4. März 1821 zu Breslau, † 27. August 1884). [Hilbersdorf bei Löwen im Reg.-Bez. Oppeln.]

II. Linie.

Fred (Friedrich) Ludwig Ernst Graf von Frankenberg-Tillowitz (a. d. H. Ludwigsdorff), Freiherr von Schellendorf, geb. 5. Februar 1835 zu Breslau (des 28. Dezember 1855 † Grafen Ernst auf Tillowitz, Ehrenritters des souver. Malteserordens, Sohn), Herr der Herrschaft Tillowitz (erworben 1885; zusammen 8011 Hekt.), bestehend aus den Rittergütern Tillowitz, Baumgarten, Schedliske, Schidlow, Seiffersdorf, Ellguth und Weiderwitz im Kreise Falkenberg, sowie Herr auf

Digitized by Google

Ochotz (514 Hekt.) im Kreiſe Oppeln in Schleſien, Ehrenritter des ſouver. Malteſerordens, Kön. preuß. Major a. D., Mitglied des preuß. Herrenhauſes auf Lebenszeit, des Kön. preuß. Staatsrats, des Provinzialrats und Provinzialausſchuſſes der Provinz Schleſien, auch Vorſitzender des von Frankenbergſchen Geſamt-Familienvereins, verm. 24. Juni 1872 zu Slaventzitz mit

Luiſe Prinzeſſin von Hohenlohe-Oehringen, geb. 14. Juli 1851, Dame des ſouver. Malteſerordens und des Kön. bayr. Thereſienordens. [Schloß Tillowitz.]

Kinder: 1. **Konrad** Wilhelm Hugo Paul Victor Friedrich Chriſtian Kraft Ernſt, geb. 3. Mai 1877 zu Slaventzitz.

2. **Luiſe** Pauline Auguſta Maria, geb. 23. Auguſt 1879 zu Tillowitz.

Schweſter.

Eleonore, geb. 12. Februar 1837, StkrD., verm. 18. Novbr. 1856 zu Tillowitz mit Georg Grafen Henckel, Frhrn von Donnersmarck († 23. November 1882) auf Kaulwitz bei Namslau in Schleſien.

(von Pleſzowice-) Fredro.

[Katholiſch. — Oeſterreich (Galizien) und Rußland (Polen). — Immatrikuliert in Galizien 11. September 1782; oeſterr. Grf. d. d. Wien 23. Juli 1822. — Beſchreibung des Wappens im Jahrgang 1879, S. 298. — W.: Bończa. — S. Jahrgang 1870, S. 351.]

Andreas Maximilian Graf von Pleſzowice-Fredro, geb. 1. Februar 1859 (des 15 Mai 1891 † Grafen Johann **Alexander** Sohn), Herr der Herrſchaften Rudki, Bonkowa-Wisznia, Jatwisz, Podhajczyki und Niklowice, K. u. K. Kämmerer, Bezirksmarſchall des Bezirkes Rudki und Oberleutnant der Reſerve des Ulanenregiments Fürſt zu Schwarzenberg Nr. 2, verm. 30. Juni 1892 zu Przemyśl mit

Felicie, des Alexander Ritters Wieniawa von Szczepanowski und der Marie geb. von Serwatowska Tochter.

Schweſter.

Maria, geb. 5. Januar 1862, verm. 2. Juni 1881 zu Lemberg mit Peter Grafen von Slupow-Szembek auf Siemianice in der Provinz Poſen.

Vatersſchweſter.

Sofie Ludovica Cäcilia Conſtantia, geb. 21. Mai 1837, StkrD., verm. 1. Oktober 1861 zu Lemberg mit Johann Grafen Szeptycki, K. u. K. Kämmerer.

Großvatersbruder.

† Heinrich (geb. 12. September 1799, † 16. November 1867), geweſ. Kön. poln. Offizier, Direktor der galiziſchen Blindenerziehungs- und Verſorgungsanſtalt zu Lemberg, verm. 24. Mai 1842 mit

Maria, geb. 21. November 1820, des Caſimir Grafen Jablonowski und der Catharina geb. von Bratkowska Tochter. [Lemberg.]

Kinder: 1. **Henriette**, geb. 19. Juli 1844, verm. 16. Juli 1864 zu Lemberg mit Nicolaus Grafen Pálffy von Erdöd († 2. Januar 18

Digitized by Google

s. Goth. Hofkalender, III. Abteilung), Major der Kön. ungar. Landwehr. [Malaczka.]

2. Casimira, geb. 4. September 1845, verm. 4. Juni 1862 mit Witold Grafen Dunin-Borkowski auf Winniczki († 19. Januar 1875). [Winniczki.]
3. Stefan, geb. 12. Januar 1847, verm. 24. April 1876 mit Felicie von Stankiewicz, geb. 2. November 1857, Herrin der Güter Ragóźno und Podliski in Galizien.
   Kinder: 1) Henriette, geb. 13. Januar 1877.
   2) Severin, geb. 22. Dezember 1882.
4. Maria, geb. 14. März 1852, verm. 1884 mit Severin Frhrn von Brunicki auf Zaleszczyki in Galizien.

Freien-Seiboltsdorf, s. Seiboltsdorf.

Fries.

[Katholisch. — Oesterreich. — Erbländ.-oesterr. Adel mit „Edler von" 1752, erbländ.-oesterr. Ritterstand d. d. Wien 24. November 1757, Reichs- und erbländ.-oesterr. Frhr. d. d. Wien 15. Dezember 1762, Aufnahme in die freie Reichsritterschaft des Kantons Altmühl 1. Februar 1771, Reichsgrf. d. d. Wien 5. April 1783 (s. Jahrgang 1867, S. 291), niederoesterr. Landmann 2. April 1792, steiermärk. Landmann 11. Juni 1812. — S. Handbuch, S. 226; vgl. auch den gleichnamigen Artikel im Taschenbuch der Freiherrlichen Häuser.]

August Graf von Fries, geb. 8. Juli 1841 (des 20. November 1887 zu Meran † Grafen Moritz, K. K. Legationsrats a. D., Sohn), Herr der Herrschaften Vöslau in Niederoesterreich und Czernahora in Mähren, Reichstagsabgeordneter, verm. 6. Mai 1872 zu Wien mit Anna Gräfin von Strachwitz (geb. 17. Juli 1851, † 27. März 1891 zu Abbazia). [Czernahora.]

Kinder: 1. Moritz Georg Ludwig Augustinus, geb. 8. Februar 1873 zu Czernahora.
2. Theresia Maria Augusta Antonia Benedicta, geb. 21. März 1874 zu Czernahora.
3. Georg Hubertus Antonius Augustus, geb. 3. November 1875 zu Czernahora.

Schwester.

Emma, geb. 8. Juni 1837, Herrin des landtäflichen Gutes Erlakloster in Niederoesterreich, Ehrendame des Kön. bayr. Theresienordens, verm. 4. Februar 1856 zu Wien mit Maximilian Frhrn von Handel († 12. März 1885), K. u. K. Wirkl. GRat und Gesandten zu Stuttgart. [Hagenau in Oberoesterreich.]

Vatersbruder.

† Victor (geb. 23. Dezember 1812, † 18. Februar 1888 zu Perchtolsdorf), K. K. Oberstleutnant a. D., verm. I) 17. April 1838 mit

Digitized by Google

Franziska Mathilde Straßer (geb. 10. Oktober 1814, † 20. Juni 1864); II) 25. Mai 1880 mit
Marie Gmittronzack, geb. 5. Juni 1851.
Töchter 1r Ehe: 1. Mathilde, geb. 4. Februar 1839, verm. 5. Januar 1860 zu Hemmingen mit Rudolf Grafen von Urkull-Gyllenband (lutherisch; † 12. Dezember 1879), Oberhofmeister Sr. Maj. des Königs von Württemberg.
2. Flora, geb. 15. Mai 1841, Barmherzige Schwester im Orden des „heil. Vincenz von Paul" zu Paris.
3. Zoë, geb. 21. August 1843, Oberin einer Filiale desselben Ordens zu Kaposvár in Ungarn.
4. Victoria Mathilde Augusta, geb. 1. Juli 1845, verm. 21. August 1865 zu Czernahora mit Victor Frhrn von Pereira-Arnstein.

Froberg-Montjoye.

[Katholisch. — Bayern und Oesterreich. — Französ. Erhebung der früheren Familienbesitzungen in der Franche-Comté zu einer Grafschaft 15. November 1736. — S. Jahrgang 1857, S. 255.]

A. (Montjoye-Vaufray) auf Gersfeld an der Rhön.

[Französ. Anerkennung des Grafenstandes 31. Juli 1743 für Beat Jean Baptiste de Thuillières, comte de Montjoye et de la Roche; eingetragen in die Kön. bayr. Adelsmatrikel bei der Grafenklasse 22. Dezember 1817 als „Grafen von Frohberg".]

Ludwig Ernst Maria Anton Franz de Paula Fidel Graf von Montjoye, Vaufray und La Roche, Baron von St. Hippolyte, Maiche und Franche-Montagne in Burgund, geb. 15. Septbr. 1834 (des 23. Februar 1855 † Grafen Ernst Heinrich Fidel, Herrn auf Gersfeld an der Rhön, Sohn), verm. 27. August 1857 mit
Anna Freiin Groß von Trockau, geb. 5. September 1838. [Bamberg und Gersfeld bei Fulda.]
Kinder: 1. Carl Maria Franz Alexander Fidelis Anselm von Thuillières, Graf von Montjoye und de la Roche, geb. 4. August 1859 zu Würzburg [durch Allerhöchste Entschließung vom 2. März 1888 wurde ihm und seinen Nachkommen gestattet, den ererbten ausländischen Adelstitel wieder anzunehmen und zu führen], K. u. K. Kämmerer und Oberleutnant im Dragonerregiment Eugen Prinz von Savoyen Nr. 13, verm. I) 18. April 1885 zu Schönbrunn bei Salzburg mit Maria Gräfin O'Donell von Tyrconell (geb. 11. Juni 1857, † 3. Mai 1889 zu Lissa a. d. Elbe), StkrD.; II) 10. Dezember 1890 mit
Irene Gräfin O'Donell von Tyrconell, geb. 15. März 1860, StkrD., Schwester der Vorigen. [Meidling bei Wien.]
Kinder 1r Ehe: 1) Anna Maria Claudine Ludovica Clotilde Josepha Athanasia Fidelis, geb. 2. Mai 1888 zu Enns.
2) Ludwig Maria Carl Moritz Josef Leo, geb. 19. April 1889 zu Lissa a. d. E.
2. Maria Laurentia, geb. 2. März 1861 zu Bamberg.

Digitized by Google

B. (Montjoye-Hirſingen).

[Reichsgrafenſtand mit Wappenbeſſerung d. d. Frankfurt a. M. 21. Februar 1743, eingetragen in die Kön. bayr. Adelsmatrikel bei der Grafenklaſſe 4. Juni 1813; oeſterr. Prävalierung des Grafenſtandes 9. September 1868.]

Johann Nepomuk Maria Paul Friedrich Graf von Froberg-Montjoye, geb. 5. November 1842, Kön. bayr. Leutnant a. D., Major in der ägyptiſchen Gendarmerie zu Kairo, verm. 17. Juni 1886 zu München mit

Grace verwitw. Neſmith, geb. 1. November 1851 zu Albany (Nordamerika), des † Robert James Hilton und der Margaret von Vorſt Tochter.

Halbbruder
aus des Vaters zweiter Ehe:

Clemens Maria Ludwig Johann Nepomuk, geb. 7. Februar 1854. [Salzburg.]

Stiefmutter.

Antonia geb. Gräfin von Joner-Tettenweiß, geb. 10. Mai 1823, verm. 11. Mai 1853 mit dem Grafen Maximilian Joſef Guſtav Eugen Ludwig (geb. 25. November 1807, † 12. Juli 1857), K. K. Kämmerer und Major a. D. (war verm. in erſter Ehe 25. Januar 1842 mit Anna von Holláky-Kiß-Halmágy [geb. 10. Auguſt 1818, † 16. April 1844]). [Salzburg.]

Vatersbruder.

† Carl Theodor Eugen Chriſtian (geb. 26. Juli 1813, † 1. Oktober 1882), Kön. bayr. Oberſt a. D., verm. I) 22. November 1864 mit Roſa Maria Quernheimer († 31. März 1879); II) 30. Juni 1880 mit

Flora Freiin von Waldenfels, geb. 14. Januar 1850. [Ansbach.]

Fuchs.

[Katholiſch. — Oeſterreich. — Erbländ.-oeſterr. Adel mit „Edler von" 30. Januar 1702, erbländ.-oeſterr. Ritter d. d. Wien 20. Juni 1765, Reichsfhr. d d. Wien 21. März 1774, böhm. Frhr. 10. Mai 1774, Reichsgrf d. d. Wien 23. November 1781, Oberſt-Erblandſtabelmeiſter von Oeſterreich ob und unter der Enns 28. November 1786. — S. Handbuch, S. 229.]

Ludwig Graf Fuchs zu Puchheim und Mitterberg, geb. 21. April 1857 (des 22. Oktober 1879 † Grafen Johann Nepomuk, K. K. Hilfsämter-Direktors a. D., Sohn), Oberſt-Erblandſtabelmeiſter in Oeſterreich ob und unter der Enns, verm. 20. Oktober 1891 zu Wien mit

Roſa von Eberle, geb. Karmińska.

Großvatersbruder.

† Ignaz (geb. 5. März 1760, † 21. Juni 1838, Herr der Herrſchaften Puchheim und Mitterberg in Oberoeſterreich, Oberſt-Erblandſtabelmeiſter in Oeſterreich ob und unter der Enns, K. K. Kämmerer, verm. 1785 mit Anna von Großer [geb. 31. Oktober 1760, † 4. Januar 1834]).

Digitized by Google

Sohn: † Anton (geb. 2. März 1786, † 4. April 1860, Herr der Herrschaften Schiltern und Kronsegg in Niederoesterreich, Oberst-Erblandstabelmeister in Oesterreich ob und unter der Enns, K. K. Kämmerer und jubil. niederoesterr. Regierungsrat, verm. 20. Februar 1827 mit Sidonie Gräfin Wurmbrand-Stuppach [geb. 2. Juni 1800, † 24. Dezember 1879], StkrD.).

Tochter: Maria-Anna, geb. 15. Februar 1828, Herrin der Herrschaften Schiltern und Kronsegg, StkrD., verm. 9. Februar 1850 mit Carl Grafen von Aichelburg, K. u. K. Kämmerer.

Fünfkirchen.

[Katholisch. — Oesterreich. — Erbländ.-oesterr. Frhr. 31. Januar 1602, erbländ.-oesterr. Grf. 17. März 1698, oesterr. Bestätigung (eigentlich Ausdehnung) d. d. Wien 17. Februar (Plakat 8. März) 1862 (s. Jahrgang 1871, S. 292). — S. Handbuch, S. 280.]

I. Linie, zu Steinabrunn.

Franz Clemens Graf von Fünfkirchen, Freiherr von Steinabrunn, geb. 26. Mai 1827 (des 6. April 1872 zu Wien † Grafen Otto, K. K. Kämmerers, GRats ꝛc., Sohn), Herr der Herrschaften Steinabrunn und Neuruppersdorf in Niederoesterreich, erbl. Mitglied des Herrenhauses des Reichsrats und K. u. K. Kämmerer, verm. 27. November 1858 zu Wien mit Ferdinandine Gräfin Brigido (geb. 12. April 1840, † 27. Mai 1886), StkrD. [Steinabrunn, Post Drasenhofen.]

Kinder: 1. Otto Dionysius, geb. 5. September 1859, K. u. K. Kämmerer und Statthalterei-Konzeptspraktikant zu Linz, verm. 5. Mai 1888 mit

Paula Gräfin von Rechberg und Rothenlöwen, geb. 13. Dezember 1865, StkrD. (s. Goth. Hofkalender, II. Abteilung).

Kinder: 1) Johann Bernhard Maria Felix Ferdinand Aloysius, geb. 18. Mai 1889 zu Linz.

2) Carolina Borromea Maria Aloysia Paula, geb. 20. Dezember 1890 zu Linz.

2. Rudolf Alexander, geb. 4. Oktober 1860, K. u. K. Kämmerer und Statthalterei-Konzipist zu Radkersburg, verm. 17. Mai 1890 mit

Helene Gräfin Spaur, geb. 26. Februar 1870.

Tochter: Hélène, geb. 15. März 1891 zu Radkersburg.

3. Heinrich Franz Marie, geb. 16. Februar 1865, K. u. K. Oberleutnant im Dragonerregiment Graf Paar Nr. 2.

4. Aloysia Marie, geb. 2. Dezember 1867.

Geschwister.

1. Sofie, geb. 10. Juni 1829, StkrD., verm. 21. September 1846 mit Ferdinand Grafen von Brandis, K. u. K. Kämmerer.

2. † Heinrich Gundaccar (geb. 25. Juni 1830, † 2. Januar 18[illegible]

Digitized by Google

K. K. Kämmerer und Oberstleutnant a. D., verm. 22. Mai 1864 zu Wien mit

Aloysia Prinzessin von und zu Liechtenstein, geb. 13. August 1838, Herrin der Herrschaft Löschna in Mähren, StkrD. und K. u. K. PD. [Wien.]

3. Caroline Sidonie, geb. 7. März 1833, StkrD. und Dritte Regentin des Hzgl. savoyischen Damenstifts zu Wien.

II. Linie, zu Chlumetz.

Ferdinand Graf von Fünfkirchen, Freiherr von Steinabrunn, geb. 20. September 1834 (des 13. August 1867 † Grafen Friedrich Dominik, Herrn des Gutes Friedstein in Steiermark, K. K. Kämmerers und Rittmeisters a. D., Sohn), K. u. K. Kämmerer und Major a. D., verm. 29. Oktober 1871 zu Winař bei Prag mit Antonie Gräfin Czernin von und zu Chudenitz (geb. 3. Januar 1841, † 6. Januar 1874 zu Prag), StkrD. [Prag.]

Tochter: Sidonie, geb. 25. Juli 1872.

Schwestern.

1. Isabella Josepha, geb. 4. Juni 1833, StkrD. und Hofdame.
2. Therese, geb. 27. Dezember 1835, Stiftsdame des K. K. Theresianischen adeligen Damenstifts auf dem Hradschin zu Prag.

Fürstenberg.

[Katholisch. — Preußen (Rheinprovinz und Westfalen). — Westfälischer Uradel; Reichsfrhr. d. d. Wien 26. April 1660, Wappenvereinigung mit Grafschaft d. d. Wien 20. Mai 1660. — S. Handbuch, S. 232 und 1111. vgl. auch den gleichnamigen Artikel im Taschenbuch der freiherrlichen Häuser.]

A. Haus Herdringen*.

[Preuß. Grf. aus je adeliger Ehe (ohne Erstgeburtsrecht; der eventuelle Erstgeborne jedoch in dem Falle Graf ad personam) an den Besitz des Majorats Herdringen im Kreise Arnsberg in Westfalen geknüpft d. d. Berlin 16. Januar 1843; erbl. Mitglied des preuß. Herrenhauses 26. Mai 1855 (desgleichen an Herdringen geknüpft), Erbtruchseß des Herzogtums Westfalen. — Besitzstand im Jahrgang 1859, S. 286.]

Franz Egon Ludwig Graf von Fürstenberg-Herdringen, geb. 15. August 1818 (des 25. September 1832 † Freiherrn Franz-Egon Philipp Sohn), Majoratsherr, Erbtruchseß des Herzogtums Westfalen, erhielt das Prädikat „Exzellenz", erbl. Mitglied des preuß. Herrenhauses, Ehrenritter des souver. Malteserordens, Kön. preuß. Rittmeister a. D., verm. 31. August 1847 mit

Caroline, geb. 5. Februar 1830, des † Kaspar Frhrn von Stael-Sudthausen und der Elisabeth geb. Gräfin von Korff-Schmising-Kerssenbrock Tochter, Erbfrau auf Saalweide bei Bonn, Dame des Kön. preuß. Luisenordens. [Schloß Herdringen und Münster.]

Digitized by Google

Kinder: 1. Ferdinandine Marie Freiin von Fürstenberg-Herdringen, geb. 26. Juli 1849, verm. 17. September 1872 mit Konrad Grafen Wolff-Metternich zur Gracht († 4. Januar 1879).
2. Engelbert Egon Freiherr von Fürstenberg-Herdringen, geb. 7. November 1850, Ehrenritter des souver. Malteserordens, Kön. preuß. Kammerherr.
3. Luise Adelheid Freiin von Fürstenberg-Herdringen, geb. 12. Februar 1861.

B. Haus Stammheim*.

[Preuß. Graf aus je adeliger Ehe (ohne Erstgeburtsrecht; der eventuelle Erstgeborne jedoch in dem Falle Graf ad personam) an den Besitz des Majorats Stammheim im Kreise Mühlheim geknüpft 15. Oktober 1840 (Diplom d. d. 24. Januar 1846). — Besitzstand im Jahrgang 1859, S. 287.]

Gisbert Egon Graf von Fürstenberg-Stammheim, geb. 29. März 1836, Majoratsherr und Herr auf Ophoven im Kreise Solingen, Reg.-Bez. Düsseldorf, Kön. preuß. Kammerherr, Schloßhauptmann von Koblenz, Mitglied des preuß. Herrenhauses auf Lebenszeit und Kön. preuß. Rittmeister a. D., verm. 16. August 1862 zu Teplitz mit
Eugenie Gräfin von Auersperg, geb. 15. Oktober 1839. [Stammheim.]

Kinder: 1. Paula Marie Huberta Walburga Franzisca Frédérique Freiin von Fürstenberg-Stammheim, geb. 20. September 1863, verm. 26. Februar 1889 mit Carl Grafen Schaffgotsch, Kön. preuß. Leutnant der Reserve des Leib-Gardehusarenregiments.
2. Marie Josepha Huberta Walburga Martha Freiin von Fürstenberg-Stammheim, geb. 17. Oktober 1864.
3. Eleonore Rudolfine Marie Huberta Walburga Freiin von Fürstenberg-Stammheim, geb. 28. Oktober 1868.
4. Franz Egon Maria Hubertus Johannes Walburgis Freiherr von Fürstenberg-Stammheim, geb. 24. November 1869.
5. Marguerite Gisberte Marie Huberta Walburga Freiin von Fürstenberg-Stammheim, geb. 6. Februar 1871.
6. Adolf Egon Maria Hubertus Walburgis Freiherr von Fürstenberg-Stammheim, geb. 19. September 1872.
7. Mariano Egon Franciscus Eugen Maria Hubertus Walburgis Antonius Freiherr von Fürstenberg-Stammheim, geb. 13. Juni 1875.
8. Auguste-Gabriele Friederike Maria Huberta Walburga Anastasia Freiin von Fürstenberg-Stammheim, geb. 27. April 1878.

Geschwister.

1. Caroline Freiin von Fürstenberg-Stammheim, geb. 7. März 1835, Oberin im Kloster der „Ewigen Anbetung" zu Bonn.
2. Clemens Egon Frhr von Fürstenberg-Stammheim, geb. 21. Mai 1846, verm. 28. Mai 1867 zu Münster mit
Margarethe von Lilien a. d. H. Opherdicke, geb. 27. Juli 1842.
Kinder: 1) Auguste, geb. 21. Juni 1869.
2) Adolf, geb. 23. Juli 1870.
3) Eugenie, geb. 14. Juni 1871, verm. 9. Juli 1889 mit W

Digitized by Google

milian Grafen Berghe von Trips, Kön. preuß. Kammerjunker und Premierleutnant der Landwehrkavallerie.
4) Paula, geb. 2. Dezember 1872.
5) Leonie, geb. 28. Januar 1874.
6) Konrad, geb. 18. August 1875.

Mutter.

† Pauline geb. Freiin von Romberg a. d. H. Brünninghausen (geb. 8. August 1805, † 5. September 1891 zu Bonn, verm. 4. Oktober 1829 mit dem Grafen Franz Egon [geb. 24. März 1797, † 20. Dezember 1859], Kön. preuß. Kammerherrn und Mitglied des preuß. Herrenhauses auf Lebenszeit).

Fürstenbusch.

(Im Mannesstamme erloschen.)

[Katholisch. — Ungarn. — Bestätigung des rittermäßigen Reichsadels mit Wappenbesserung d. d. Augsburg 18. Januar 1690, niederoesterr. Landmannschaft 14. Novbr. 1702, alter ungar. Herrenstand d. d. Wien 10. März 1707, böhm. Inkolat im Herrenstand 11. März 1718, böhm. Grf. d. d. Wien 28. Juni 1786. — S. Handbuch, S. 235.]

† Carl Vincenz Graf von Fürstenbusch (geb. 4. März 1767, † 10. März 1837, K. K. Registratur-Direktionsadjunkt bei der obersten Justizstelle zu Wien, verm. mit Franziska Freiin von Fleischmann [† 1872]).

Tochter: Caroline Walburga, geb. 1803, verm. 1. Oktober 1822 mit Carl Grafen von Heussenstamm zu Heißenstein und Gräfenhausen, Frhrn zu Starhemberg († 14. Mai 1871, war gerichtlich geschieden seit 1832), K. K. Regierungsrat a. D.

Fürstenstein

(des Stammes „le Camus").

[Lutherisch. — Preußen (Provinz Schlesien). — Graf des vormal. Königreichs Westfalen unter dem Namen „Fürstenstein" (nach der Belehnung mit dem Besitz der im Mannesstamme erloschenen hessischen Familie der „Diede zum Fürstenstein") 24. Dezember 1807 (Diplom s. d. 12. Juli 1813), franz. comte de l'empire 17. April 1812, kön. preuß. Anerkennung und Bestätigung des Grafenstandes nebst Wappenbesserung d. d. Berlin 30. April 1864. — Beschreibung des Wappens im Jahrgang 1872, S. 270.]

Adolf Carl Alexander Alexis le Camus Graf von Fürstenstein, geb. 8. März 1818 zu Paris (des 30. November 1824 † Grafen Peter Alexander Sohn), Herr auf Ullersdorf (680 Hekt.), Kodersdorf (586 Hekt.), Särichen (302 Hekt.) und Odernitz (450 Hekt.) im Kreise Rothenburg, Kön. preuß. Kammerherr und Vize-Oberschloßhauptmann mit dem Prädikat „Exzellenz", Landeshauptmann und Landes-

Digitized by Google

älteſter, ſowie Vorſitzender des Kommunallandtags der preuß. Oberlauſitz und Major im 1. weſtpreußiſchen Landwehrregiment Nr. 6, verm. 2. Oktober 1862 zu Wieſenburg mit

Eliſabeth Marie Charlotte Luiſe, geb. 3. Oktober 1842, des † Curt Friedrich Gottlieb von Watzdorff auf Wieſenburg, Kön. ſächſ. Kammerherrn, und der † Luiſe geb. Freiin von Hügel, wiedervermählter und abermals verwitweter Freifrau von Miltitz, Tochter, Herrin der Herrſchaft Wieſenburg (ca 5000 Hekt.) im Reg.-Bez. Potsdam. [Schloß Ullersdorf bei Nieskh.]

Kinder: 1. Victoria, geb. 11. September 1863 zu Ullersdorf, verm. 19. November 1885 daſelbſt mit Heinrich XXVI., Prinzen Reuß j. L., Kapitän-Leutnant der Kaiſerl. deutſchen Marine.

2. Friedrich Wilhelm, geb. 30. November 1867 zu Ullersdorf, Kön. preuß. Gerichtsreferendar.

3. Curt Alexander, geb. 6. Januar 1869 zu Ullersdorf, Kön. preuß. Gerichtsreferendar.

Schweſter.

Adelheid Marianne Lyſinca, geb. 10. Januar 1816, verm. 10. Juni 1843 mit Ludwig Grafen von der Aſſeburg-Falkenſtein († 24. Oktbr. 1869), Kön. preuß. Wirkl. GRat, Erſtem Oberjägermeiſter.

Galen.

[Katholiſch. — Preußen (die Provinzen Weſtfalen und Hannover) und Grhzgt. Oldenburg. — Weſtfäliſcher Uradel; Reichsfrhr. d. d. Wien 24. Juli 1665, Wappenbeſſerung d. d. Wien 13. Januar 1670, preuß. Grf. d. d. Berlin 10. Juli 1803. — Beſitz: die Fideikommißgüter Aſſen, Neuengraben und Hündelinghof im Kr. Beckum, Galen im Kr. Soeſt, Romberg im Kr. Lüdinghauſen, Göttendorf und Bisping im Kr. Münſter in Weſtfalen. — S. Handbuch, S. 286.]

Ferdinand Heribert Ludwig Graf von Galen, geb. 31. Auguſt 1831 (des 24. Dezember 1880 † Grafen Matthias, Erbkämmerers des Fürſtentums Münſter, Sohn), Fideikommißherr, Herr auf Dinklage, Hopen und Querlenburg in der Provinz Hannover und Herr auf Heede und Harderburg im Reg.-Bez Osnabrück, Erbkämmerer des Fürſtentums Münſter, Ehrenritter des ſouver. Malteſerordens, Ritter des Kön. bayr. St. Georg-Ordens, Geh.-Kämmerer di spada e cappa Sr. Heiligkeit des Papſtes und Kön. preuß. Premierleutnant a. D., verm. 7. Mai 1861 zu Heltorf bei Kaiſerswerth mit

Eliſabeth Gräfin von Spee, geb. 10. September 1842, Ehrendame des ſouver. Malteſerordens. [Aſſen und Dinklage.]

Kinder: 1. Maria Anna, geb. 4. Auguſt 1863, Kloſterfrau vom heil. Herzen Jeſu.

2. Friedrich Mathias, geb. 20. Mai 1865.

3. Auguſtinus Aloyſius, geb. 1. Oktober 1866, Geh.-Kämmerer di spada e cappa Sr. Heiligkeit des Papſtes.

4. Maria Franziſca, geb. 12. Dezember 1867, Kloſterfrau vom heil. Herzen Jeſu.

Digitized by Google

5. Wilhelm Emanuel, geb. 14. Dezember 1870.
6. Gertrud Agnes, geb. 11. Auguſt 1872.
7. Paula Antonia Helena, geb. 2. Mai 1876.
8. Clemens Auguſt Joſef, geb. 16. März 1878.
9. Franz Joſef, geb. 11. Dezember 1879.
10. Maria Monika, geb. 4. Mai 1886.

Geſchwiſter.

1. Maria Anna Ferdinandine, geb. 15. Juli 1826, Ehrendame des ſouver. Malteſerordens, verm. 20. Juli 1850 mit Auguſt Grafen von Spee († 23. Auguſt 1882), Kön. preuß. Kammerherrn und Schloßhauptmann von Brühl.
2. Maximilian Clemens Auguſt, geb. 10. Oktober 1832, Dr. theol., Geh.-Kämmerer Sr. Heiligkeit des Papſtes und Domkapitular zu Münſter.
3. Wilderich Alfred Anton, geb. 6. November 1835, Ehrenritter des ſouver. Malteſerordens, Kön. preuß. Rittmeiſter a. D., verm. 19. Mai 1874 zu Haus Geiſtern mit
Antonie Freiin von und zu Weichs zur Wenne, geb. 15. April 1850. [Beverſundern bei Lingen.]
Kinder: 1) Maria Anna, geb. 26. April 1875.
2) Emma, geb. 26. September 1876.
3) Wilhelm Emanuel, geb. 6. Oktober 1877.
4) Joſef Max, geb. 15. Januar 1879.
5) Maria Thereſia, geb. 1. November 1880.
6) Helena, geb. 6. Juli 1885.
7) Eliſabeth, geb. 15. April 1887.
4. Helene Clementine Maria Anna Sibylle Huberta Antonia, geb. 18. Dezember 1837, Ehrendame des ſouver. Malteſerordens, verm. 5. Auguſt 1858 zu Aſſen mit Clemens Grafen Droſte zu Viſchering, Erbdroſten des Fürſtentums Münſter ꝛc.
5. Paul Friedrich Alfred, geb. 3. November 1839, K. u. K. Kämmerer und Rittmeiſter bei den Landesſchützen zu Pferd in Tirol und Vorarlberg, verm. 11. Mai 1875 zu Wien mit
Amalie Freiin von Hornſtein, geb. 21. Auguſt 1853, StkrD. [Baumkirchen in Tirol.]
Kinder: 1) Maria Anna, geb. 20. September 1878.
2) Maria Ida, geb. 21. November 1881.
3) Chriſtof Bernard, geb. 29. Juli 1885.
6. Clemens Auguſt Nicolaus, geb. 25. November 1841, verm. 3. Juli 1888 mit
Hella von Olfers, geb. 16. Juli 1848. [Münſter.]
7. Chriſtof Bernhard Wilhelm, geb. 13. Februar 1844, Dr. theol., Dechant zu Dülmen in Weſtfalen.
8. Clementine Sofie Friederike, geb. 12. April 1846.
9. Hubert Max Friedrich, geb. 21. März 1849, Geh.-Kämmerer di spada e cappa Sr. Heiligkeit des Papſtes, verm. 29. Juli 1873 zu Hinnenburg bei Brakel mit
Thereſe Gräfin von Bocholtz-Aſſeburg, geb. 7. Juli 1846. [Schloß Goldegg im Salzburgiſchen.]
Kinder: 1) Ferdinand, geb. 5. Dezember 1874.

Digitized by Google

2) Maria Anna, geb. 11. Mai 1876.
3) Franziska Magdalena, geb. 6. August 1879.
4) Anna Elisabeth, geb. 19. November 1881.
5) Wilma, geb. im September 1885.

Vatersbruder.

† Ferdinand Carl Hubert (geb. 7. Januar 1803, † 28. Juli 1881, Ritter des spanischen Ordens vom Goldenen Vließe, Kön. preuß. Kammerherr, GMaj. außerordentl. Gesandter und bevollm. Minister zu Madrid, Mitglied des preuß. Herrenhauses auf Lebenszeit, verm. 1. Mai 1835 mit Anna Gräfin von Bocholtz-Asseburg [geb. 29. August 1813, † 29. Juli 1891 zu Münster], StkrD., auch Großkordon der Kön. span. Edeldame von Maria Luisa).

Gallenberg.

[Katholisch. — Oesterreich — Reichsgrf. d. d. Wien 17. April 1670. — S. Handbuch, S. 238.]

Alexander Graf von und zu Gallenberg, Freiherr zum Thurn-Rossek und Gallenstein, Edler Herr zu Einödt, Erbvogtherr zu Minkendorf, geb. 22. August 1816 (des 13. März 1830 † Grafen Wenzel Robert Sohn), Oberst-Erblandjägermeister in Krain und der Windischen Mark, K. u. K. Kämmerer und Major a. D., verm. 18. Juli 1857 zu Wiesbaden mit
Theresia, geb. 5. Juni 1834 (lutherisch), des † Carl von Bose, Hzgl. nass. Kammerherrn und Hofmarschalls, und der † Henriette geb. von Rockenthien Tochter. [Wien.]
Kinder: 1. Marie Julie Adelheid, geb. 18. November 1860, verm. 5. Juni 1889 zu Wien mit Joachim Freiherrn Brenner von Felsach, K. u. K. Kämmerer.
2. Gisela Hectorine, geb. 12. Oktober 1862, verm. 18. Juni 1884 mit Friedrich Freiherrn von Heß-Diller, K. u. K. Oberleutnant der Reserve des Dragonerregiments Prinz Eugen von Savoyen Nr. 13.

Galler.

[Katholisch. — Oesterreich (Steiermark). — Steierischer Uradel; Reichsgrf. d. d. Prag 12. Mai 1680. — S. Handbuch, S. 239.]

I. Linie.

Sigmund Graf Galler von Schwarzeneg, Freiherr auf Schwanberg, Waldschach und Lannach, geb. 15. Januar 1838 (des 15. Mai 1864 † Grafen Leopold, K. K. Rittmeisters a. D., Sohn), Kapitän der Donau-Dampfschiffahrtsgesellschaft, verm. 15. Januar 1890 mit
Bertha, des Ferencz von Hanzély und der † Josefine geb. Wittag Tochter. [Preßburg.]

Digitized by Google

Geschwister.

1. Carl, geb. 11. Januar 1841.
2. Clementine Josepha Theresia, geb. 14. Juli 1842, verm. mit Constantino Reyer zu Triest.

II. Linie.

† Carl Leopold Graf Galler von Schwarzeneg, Freiherr auf Schwamberg, Waldschach und Lannach (geb. 13. Dezember 1807 zu Graz, † 16. Juni 1886 daselbst [des 13. Oktober 1818 † Grafen Franz Carl Sohn], Fideikommißherr auf Massenberg in Steiermark).

Schwester.

Maria Anna, geb. 7. Dezember 1813.

Des Vatersbruders, des 18. Juli 1881 † Grafen Wilhelm Cajetan, landschaftl. Beamten zu Graz. **Sohn:**

Georg Ludwig, geb. 25. November 1854, K. u. K. Hauptmann im Inf.-Reg. Frhr von Beck Nr. 47.

Garnier-Turawa*.

[Katholisch. — Preußen (Provinz Schlesien). — Böhm. Ritter mit „von" und Inkolat für Böhmen und die inkorporierten Länder 18. Dezember 1729; preuß. Graf nach dem Rechte der Erstgeburt d. d. Berlin 14. August 1841; der Grafentitel ist zugleich an den Besitz des Majorats Turawa im Reg.-Bez. Oppeln geknüpft, bestehend aus den Rittergütern Bierdzau (1671 Hekt.), Ellgut-Turawa (1747 Hekt.), Kadlup-Turawa (453 Hekt.), Kobylno (639 Hekt.), Sakrau-Turawa (755 Hekt.) und Turawa (3299 Hekt.), gestiftet 15. Mai 1794. — S. Handbuch, S. 240 u. 1111.]

Carl Fritz August Julius Albert Graf von Garnier-Turawa, geb. 31. Juli 1847 (des 30. März 1861 † Grafen Constantin, Kön. preuß. Majors a. D., Sohn), Majoratsherr, sowie Herr auf Groß- und Klein-Kottorz, Litzin, Trzenschin, Friedrichsfeld, Polliwoda im Kreise Oppeln und auf Goslau im Kreise Kreuzburg in Schlesien, Ehrenritter des souver. Malteserordens, Kön. preuß. Rittmeister a. D., Mitglied des preuß. Herrenhauses auf Lebenszeit, verm. 1. Mai 1872 zu Berlin mit

Hedwig, geb. 19. Dezember 1847 (evangelisch), des Adalbert von Blumenthal auf Barzin, Ehrenritters des Johanniterordens, und der Mathilde geb. Blecken von Schmeling Tochter. [Schloß Turawa bei Königshuld.]

Kinder: 1. Freda Hedwig Clara Mathilde von Garnier, geb. 5. Juli 1873 zu Turawa (evangelisch).

2. Hubertus Carl Constantin Adalbert von Garnier, geb. 25. November 1874 zu Turawa.
3. Carl Max Bernhard Hermann Franz Xaver von Garnier, geb. 11. September 1879 zu Turawa.
4. Eberhard Carl Konrad Hermann Erdmann von Garnier, geb. 3. April 1881 zu Turawa.

Schwester (lutherisch).

† Adele von Garnier (geb. 19. Dezember 1859 zu Turawa, † 17. September 1891 daselbst).

Vatersgeschwister.

1. Theodor von Garnier, geb. 5. Juli 1811 zu Goslau, verm. 23. Juli 1837 mit seiner Kousine

Emilie, geb. 28. März 1814, des Franz von Garnier in Langendorf und Woiska und der Barbara geb. von Zawadzky Tochter. [Brieg.]

Kinder: 1. Anna Antonia Franziska von Garnier, geb. 4. September 1838 zu Langendorf, verm. 1869 mit Rudolf Grumbrecht († 23. Dezember 1870), Kön. preuß. Hauptmann und Kompaniechef im 3. ostpreuß. Grenadierregiment Nr. 4.

2) Franz Xaver Eugen Carl von Garnier, geb. 28. April 1842 zu Neu-Rosen, Ehrenritter des souver. Malteserordens, Kön. preuß. Major und Bataillonskommandeur im 4. Garderegiment zu Fuß, verm. 14. Juli 1877 zu Sachsendorf mit

Gertrud Baath (lutherisch).

3) Eugen Carl Friedrich Hermann von Garnier, geb. 20. Novbr. 1845 zu Gleiwitz, Kön. preuß. Hauptmann und Kompaniechef im mecklenburg. Jägerbataillon Nr. 14, verm. 16. September 1873 zu Brieg mit

Elfrida, geb. 22. Oktober 1849 zu Groß-Jenkwitz (evangelisch), des Robert Mache auf Groß-Jenkwitz bei Brieg und der Bertha geb. von Wittich Tochter.

Söhne: (1) Hugo Robert Adam von Garnier, geb. 22. Juni 1874 zu Breslau.

(2) Max Wilhelm Eugen Theodor von Garnier, geb. 21. Juni 1877 zu Breslau.

(3) Ernst Otto Wilhelm Franz Xaver von Garnier, geb. 17. Mai 1879 zu Breslau.

(4) Fritz Wilhelm Gotthard Eugen von Garnier, geb. 13. Juli 1880 zu Brieg.

4) Maria Clara Eugenie Adelheid von Garnier, geb. 12. Mai 1850 zu Gleiwitz, verm. 3. Mai 1877 zu Brieg mit Hanno Börger-Medwedicki, Kön. preuß. Premierleutnant im 4. niederschles. Inf.-Reg. Nr. 51.

2. † Albert Magnus Franz von Garnier (geb. 2. Dezember 1817, † 22. Oktober 1872), verm. 8. November 1847 mit

Valeria, geb. 12. Oktober 1824, des † Josef von Jarotzky, Landesältesten, und der Anna geb. von Garnier Tochter.

Kinder: 1) Lucian von Garnier, geb. 1. September 1850, Kön. preuß. Amtsrichter zu Fürstenberg a. d. Oder.

2) Clara von Garnier, geb. 12. Oktober 1851.

3) Franziska von Garnier, geb. 26. November 1853.

3. Hermann von Garnier, geb. 18. November 1819. [Breslau.]

4. Adelheid von Garnier, geb. 14. Oktober 1826, verm. 20. Oktober 1847 mit Rudolf von Gräve auf Bojanow.

Digitized by Google

Gaschin von und zu Rosenberg.

[Katholisch. — Preußen und Oesterreich (beide Schlesien). — Böhm Frhr. mit Wappenbesserung d. d Wien 5. April 1621, alter böhm. Herrenstand 28. Dezember 1632, erbländ.-oesterr. Grf. mit „Edle Herren zu Rosenberg" d. d. Wien 7. Januar 1633, böhm. Bestätigung d. d. Ödenburg 22. Jan. 1635, Reichsgrf. d. d. Regensburg 24. Juli 1653. — S. Handbuch, S. 242.]

Ferdinand Graf von Gaschin, Freiherr von und zu Rosenberg, geb. 7. Juni 1827 (des 5. November 1848 † Grafen Leopold, K. K. Rittmeisters a. D., Sohn), verm. 14. Mai 1859 mit

Marie Amalie Bucher, geb. 2. September 1835 zu Dresden (evang.). [Villa Rochus bei Neiße.]

Bruder.

† Amand Leopold Erdmann Eduard (geb. 17. August 1815, † 25. März 1866, Herr der Herrschaft Polnisch-Krawarn mit Makau ꝛc., Ehrenritter des souver. Malteserordens, verm. 1837 mit Fanny Gräfin Leszczyc von Sumin-Sumińska [geb. 1818, † 16. Juli 1879], Herrin von Schloß Loeben, der Herrschaft Polnisch-Krawarn mit Makau, sowie der Lehensherrschaft Katscher, StkrD., Ehrendame des souver. Malteser- und des Kön. bayr. Theresienordens).

Töchter: 1. Wanda Malwina, geb. 7. Dezember 1837, StkrD., verm. 15. Mai 1856 mit Hugo Grafen Henckel, Frhrn von Donnersmarck, Ehrenritter des souver. Malteserordens ꝛc.

2. Pamela Julia Ernestine, geb. 18. Januar 1839. [Breslau.]

Gatterburg.

[Katholisch. — Oesterreich. — Erbländ.-oesterr. Adelstand 30. Juli 1561, ungar. ritterm. Adel 23. Mai 1626, Wappenvereinigung mit dem Wappen einer andern, gleichnamigen Familie 1649, Reichs- und erbländ.-oesterr. Ritterstand mit dem Prädikat „von Gatterburg" 15. Oktober 1658 (für Carl Ludwig, Maximilian Ernst und Franz Elias von Gattermayr), Reichsgrf. als „Graf und Herr von Gatterburg, Freiherr auf Retz, Herr auf Zwölffaxing und Pellendorf" d. d. Wien 4. Dezember 1712. — Besitz: die Fideikommißherrschaften Retz, Zwölffaxing und Pöllendorf in Niederoesterreich. — S. Handbuch, S. 244.]

Constantin Adolf Graf von Gatterburg, Freiherr auf Retz, Herr auf Zwölffaxing und Pellendorf, geb. 29. Juli 1829 (des 12. Dezbr. 1882 † Grafen Ferdinand Malcolm, K. K. Kämmerers, Sohn), Fideikommißherr, Landtagsabgeordneter und Landesausschuß in Niederoesterreich, Ehrenritter des souver. Malteserordens, K. u. K. Kämmerer, verm. 15. Mai 1859 zu Wien mit

Anna Freiin von Gudenus, geb. 2. Oktober 1838, StkrD. [Wien.]

Kinder: 1. Constantin, geb. 29. Februar 1860, K. u. K. Kämmerer und Oberleutnant im Landwehr-Dragonerregiment Nr. 3, verlobt Ende Juni 1892 mit Hedwig, des Joseph Grafen Mlodecki auf Manastanczi'ska und der Dorothea geb. Prinzessin Lubomirska Tochter.

Digitized by Google

2. Marie, geb. 16. Mai 1861.
3. Ludowiga, geb. 2. Juni 1863.
4. Felicie, geb. 11. September 1864.
5. Amalie Maria Anna Gislena, geb. 16. August 1867 zu Metz, verm. 23. Juni 1888 zu Wien mit Georg Frhrn Eyrl von und zu Waldgries und Liebenaich.

Geschwister.

1. Alfred Carl, geb. 30. November 1830, K. u. K. Kämmerer, Rittmeister a. D., Ehrenmitglied der K. K. Landwirtschaftsgesellschaft zu Wien, verm. 18. Juli 1863 zu Salzburg mit
Christiane Gräfin von Thun und Hohenstein (Majorat Klösterle), geb. 2. Dezember 1828, StkrD. [Salzburg.]
Töchter: 1) Christiane Franzisca Josefine Marie Philippine, geb. 20. Mai 1864, verm. 27. Oktober 1877 zu Salzburg mit Carl Frhrn von Werdt zu Toffen, K. K. Oberleutnant a. D.
2) Eleonore Christiane Josefine Franzisca Maria, geb. 26. März 1861, Stiftsdame des K. K. Neustädter Damenstifts zu den „heiligen Engeln" in Prag.
2. Ferdinand, geb. 26. Juli 1832, K. u. K. Kämmerer, Major a. D., verm. 12. Februar 1867 mit
Katharina Muster, geb. 12. November 1838.
3. Franz, geb. 6. Novbr. 1833, K. u. K. Kämmerer, verm. 14. Juni 1862 mit
Pauline Freiin von Beck, geb. 2. Dezember 1841. [Pasing bei München.]
Töchter: 1) Franzisca, geb. 16. August 1863, verm. 11. August 1888 zu Pasing mit Julius Ballarini, K. K. Statthaltereikonzipisten zu Innsbruck.
2) Gisela, geb. 9. September 1869.
4. Mathilde, geb. 10. März 1835.
5. Anna Marie Leopoldine, geb. 30. Januar 1838 zu Metz, StkrD., Dame des Kön. bayr. Theresienordens und Ehrendame des souver. Malteserordens, verm. 10. Januar 1857 zu Salzburg mit Leopold Fürsten von Fugger-Babenhausen († 10. April 1885).
6. Guido Ernst, geb. 13. Juli 1839, K. u. K. Kämmerer und Rittmeister a. D., verm. 12. Januar 1875 mit
Gisela von Kovácz de Kovácsna, geb. 10. Mai 1840. [Tapio-Süly in Ungarn.]
7. Gabriele, geb. 1. August 1842, StkrD., verm. 18. August 1863 mit Edmund Grafen Zichy zu Zich und Vásonykeö, K. u. K. Kämmerer.
8. Irene, geb. 1. August 1842, Zwillingsschwester der Vorigen, verm. 1. Mai 1869 zu Salzburg mit Adolf Vagd.

Großvatersbruder.

† Johann (geb. 1785, † 25. August 1830, verm. 18. Februar 1823 mit Elisabeth Kövér de Réthát [† 26. Juli 1839]).
Sohn: † Johann (geb. 15. Januar 1829, † 14. Januar 1861), verm. 20. Juli 1859 mit
Walburga verwitw. Dézsi, geb. Rosa, geb. 16. August 1830.

Digitized by Google

Sohn: Johann Stefan, geb. 13. August 1860, verm. 17. Februar 1884 mit
Pauline von Urheghi.
Kinder: (1) Carl, geb. 16. Dezember 1885.
(2) Ladislaus, geb. 23. Mai 1887.
(3) Frigyes, geb. 6. Februar 1889.

Geldern-Egmond zu Arcen.

[Bayern. — Reichsgef. und bayr. Grf. 15. Juli 1790 (vom Kurfürsten Carl Theodor von Pfalzbayern, als Reichsvikar), eingetragen in die Kön. bayr. Adelsmatrikel bei der Grafenklasse 29. August 1816, kön. preuß. Anerkennung des Grafenstandes laut Staatsministerial-Reskript d. d. 15. Dezember 1825 (für Friedrich Adolf Grafen von Geldern zu Bachem, Köln). — S. Handbuch, S. 1111.]

I. Linie.

[Katholisch und evangelisch. — Die dem Kön. bayr. Kämmerer und Major à la suite Ludwig Grafen von Geldern auf Thurnstein († 5. März 1872, s. II. Linie) für sich und seine Nachkommen s. d. 3. März 1871 erteilte Bewilligung zur Namen- und Wappenvereinigung „Geldern-Egmond" ist auch auf dessen ältern Bruder, den † Kön. bayr. Kämmerer Carl Theodor Grafen von Geldern (s. unten) und dessen Deszendenz d. d. München 8. November 1875 von Sr. Maj. König Ludwig II. von Bayern ausgedehnt worden.]

Carl-Theodor Ludwig Alexander Graf von Geldern-Egmond zu Arcen, geb. 26. März 1833 zu Burg Bachem, Reg.-Bez. Köln (des 3. Januar 1888 † Grafen Carl-Theodor, Kön. bayr. Kämmerers, Sohn), K. K. Oberst a. D., verm. 27. Januar 1884 zu Wien mit
Marianne verwitw. Hlasiwetz, geb. Freiin Hoffer von Ankershofen, geb. 27. August 1848. [Salzburg.]
Kinder: 1. Carl-Theodor Heinrich Theophil Josef Maria, geb. 14. Juni 1887 zu Budapest.
2. Marie Elisabeth Dorothea Josepha Gabriele Antonie, geb. 7. September 1889 zu Salzburg.

Geschwister.

1. Anna Mathilde Agnes, geb. 15. Mai 1834, verm. 23. Mai 1863 mit Maximilian Josef Schönfessel, Kön. bayr. Oberst a. D.
2. Gustav Ludwig, geb. 23. März 1837, K. u. K. Kämmerer, Generalmajor im Geniestab, Geniechef des 1. Korps zu Krakau [erhielt die kaiserl. oesterr. Genehmigung zur Namen- und Wappenvereinigung „Geldern-Egmond" mittels Allerhöchster Entschließung d. d. 28. August (Plakat 29. September) 1876], verm. 1. Mai 1864 mit
Leontine Clotilde, geb. 5. September 1842, des Josef Rudolph Edlen von Fries, K. K. Feldmarschall-Leutnants a. D., und der Fanny geb. Freiin von Fries Tochter, Ehrendame des Kön. bayr. Theresienordens.
Tochter: Isabella Carola, geb. 18. November 1867, verm. 29. Ok-

Digitized by Google

tober 1890 zu Krakau mit Eduard Frhrn Lipowsky von Lipowitz, K. u. K. Leutnant der Reserve des Ulanenregiments Nr. 1.

3. Theobald Josef Maximilian Otto Heinrich Albrecht Adalbert Ernst, geb. 28. November 1838 zu Thurnstein (evangelisch), [erhielt die kön. preuß. Genehmigung zur Namen- und Wappenvereinigung „Geldern-Egmond" durch Allerhöchste Kabinettsordre d. d. Baden-Baden 28. September 1885], Kön. preuß. Oberst und Kommandeur des 1. Leib-Husarenregiments Nr. 1, verm. 7. Februar 1884 zu Wien mit
Katinka, geb. 3. November 1847 zu Werschetz im Banate, des † Georg von Theodory-Pestyere und der † Regine geb. von Jagodics de Kernyecsa Tochter (griechisch-orientalisch).
Kinder (evangelisch): 1) Elisabeth Agathe Marie Mathilde Katharina Josepha, geb. 27. April 1886.
2) Theobald Georg Gabriel Friedrich Wilhelm Ernst, geb. 6. Mai 1888.

4. Marie Wilhelmine Elisabeth, geb. 27. März 1840, verm. 9. Oktbr. 1863 mit Dr. med. Franz Xaver Nässl († 11. August 1869), praktischem Arzt.

5. Oscar Otto Ludwig, geb. 7. März 1842, verm. 7. Mai 1877 mit
Marie von Scharf genannt Popowics, geb. 7. Januar 1854. [Bukarest.]
Kinder: 1) Marie Luise, geb. 30. November 1879.
2) Elisabeth, geb. 19. Juli 1881.
3) Carl Georg, geb. 5. Mai 1883.
4) Ernst Theobald, geb. 23. Oktober 1884.

6. Bertha Henriette Wilhelmine Maria, geb. 12. September 1843.

7. Adelinda Pia Wilhelmine Aloysia, geb. 30. April 1845, verm. 28. Dezember 1872 mit Achille-Ferdinand Baron von Roisin, Marquis von Morbeque, Herrn zu Hazebruck, Grafen von Besque († 6. Dezember 1876), Ehrenritter des souver. Malteserordens ꝛc. [Bergues, Depart. du Nord.]

8. Rosa Anna Valerie, geb. 8. November 1848, Klosterfrau im Orden Notre-Dame von Sion zu Triest.

9. Eugen Otto Ludwig, geb. 1. Dezember 1849, Kön. bayr. Major und etatsm. Stabsoffizier im 4. Chev.-leg.-Reg., verm. im Mai 1874 mit
Luise Luz (evangelisch), des Feodor von Luz, Kön. bayr. Landgerichtspräsidenten zu Ansbach, Tochter.
Töchter (evangelisch): 1) Marie, } Zwillingsschwestern, geb. 4. Fe-
2) Luise, } bruar 1875.
3) Bertha Erica Mathilde Elsa, geb. 8. Oktober 1878.

10. Clara, geb. 11. Juni 1851, Klosterfrau im Orden Notre-Dame von Sion zu Marseille.

11. Friederike Agnes Anna Felicitas, geb. 4. April 1853.

II. Linie.

[Katholisch. — Bayr. Namen- und Wappenvereinigung „Geldern-Egmond" 3. März 1871 (s. Jahrg. 1872, S. 277).]

Adolf Gottfried Heribert Wilhelm Graf von Geldern-Egmond

Digitized by Google

Arcen, geb. 13. März 1841 (des 5. März 1872 zu München † Grafen Ludwig, Herrn auf Thurnstein, Postmünster und Brombach in Niederbayern, Kön. bayr. Kämmerers und Majors à la suite, Sohn), Herr auf Roggenburg im Reg.-Bez. Schwaben und Neuburg, K. u. K. Kämmerer, verm. 18. Juli 1866 mit

Gabriele Freiin von Mirbach, geb. 30. Januar 1847, StkrD. [Roggenburg.]

Söhne: 1. Alfons Ludwig Wilhelm Josef Maria Graf von Mirbach-Geldern-Egmond [mit kön. bayr. Genehmigung d. d. 16. August 1877, immatrikuliert 10. Februar 1878], geb. 3. Juni 1872 zu München (siehe eigenen Artikel unter M.)

2. Rainer Hermann Josef Maria, geb. 10. September 1873 zu Roggenburg.

Brüder.

1. Hermann Otto Felix, geb. 11. Januar 1844, Herr auf Thurnstein bei Pfarrkirchen in Niederbayern, Kön. bayr. Kämmerer, Kaiserl. deutscher Geh. Oberrechnungsrat und vortragender Rat bei dem Rechnungshofe des Deutschen Reichs zu Potsdam, verm. 13. Mai 1878 zu Schmoldow mit

Mathilde Friederike Anna Pauline, geb. 17. April 1857 (lutherisch), des Friedrich Carl Gustav Felix von Behr auf Schmoldow und Bargatz in Neuvorpommern, Kön. preuß. Kammerherrn, und der Marie geb. Homeyer Tochter.

Töchter: 1) Wilhelmine Maria Olga Julie Ottonie Margarethe, geb. 27. August 1880 zu Thurnstein.
2) Gabriela, geb. 30. August 1886 zu Potsdam.
3) Erica Luise Mathilde Elisabeth Ferdinande Maria, geb. 5. April 1888 zu Potsdam.

2. Otto Julius Andór Franz, geb. 30. November 1848, Herr auf Thurnstein in Niederbayern, Kön. bayr. Leutnant a. D.

Geloes.

[Katholisch. — Niederlande und Frankreich. — Limburgischer Uradel; Reichsgrf. 10. September 1745 (im kurbayr. Reichsvikariat). — Beschreibung des Wappens im Jahrgang 1890, S. 352.]

I. Linie.

[Französ. Baron de l'empire (Primogenitur) 15. Juni 1812.]

René Josef Maur Marie-Anne Graf von Geloes, geb. 1. Juni 1856 zu Lüttich (des 11. Februar 1875 † Grafen Théophile Sohn), Herr auf Eysden und Oost in den Niederlanden und Bure in der belg. Provinz Namur, verm. 1. Juli 1880 zu Brüssel mit

Blanche Ernestine Charlotte Marie Josef Gräfin von Lannoy, geb. 20. November 1859 zu Brüssel. [Schloß Eysden bei Maestricht.]

Digitized by Google

Töchter: 1. Marie Ferdinande Auguſtine Catherine Joſefe Ghislaine, geb. 25. November 1881 zu Doſt.
2. Iſabelle Alix Lucienne Ghislaine Marie Joſef, geb. 31. Mai 1884 zu Eysden.

Schweſter.

Marie Anne Joſef Philippine, geb. 16. Auguſt 1859, Nonne im Orden Sacré cœur zu Brüſſel.

II. Linie.

Théodore Conſtantin Charles Maur Graf von Geloes, geb. 27. Oktbr. 1816 (des 21. Oktober 1834 † Grafen Charles Sohn), Herr auf Lauvergnac (Loire-Inférieure) in Frankreich, Mitglied der ehemaligen Ritterſchaft des Herzogtums Limburg, verm. 14. Februar 1844 mit
Emilie Joſefine Freiin von Meer, geb. 3. September 1824. [Schloß Lauvergnac.]

Kinder: 1. Charles Friedrich Marie Theodor Maur, geb. 17. Januar 1845 zu Doſen.
2. Zoë Elie Charlotte Marie Emilie, geb. 4. Mai 1853 zu Paris, Nonne im Orden Sacré cœur zu Paris.
3. Anne Marie Auguſtine Emilie, geb. 25. Oktbr. 1855 zu Lauvergnac, verm. 30. April 1877 zu Brüſſel mit Felix Marquis de Yve et de Jodogne, Vikomte de Bavay.
4. Paul Leon Marie Elie Theodor Maur, geb. 1. November 1857 zu Lauvergnac.
5. Caroline Marie Joſephine Monika, geb. 5. Mai 1860 zu Lauvergnac, verm. 8. Septbr. 1885 daſelbſt mit Louis Baron de Bardies et de Montfa.
6. Ferdinand Maximilien Johann Baptiſt Marie Joſeph Theodor Maur, geb. 21. März 1864 zu Lauvergnac, verm. 14. November 1891 zu Paris mit
Gabrielle Eliſabeth Yvonne, geb. 1. November 1866 zu Auyers, des Jules Le Tourneur de la Borde und der Alice geb. Perreau de Beauvais Tochter.
7. Marie Anne Joſephine Eliſabeth Emilie, geb. 8. September 1866 zu Lauvergnac.
8. Marie Emilie Joſephine Caroline Dominika, geb. 20. Oktober 1869 zu Lauvergnac.

Schweſter.

† Iſaure Anatolie Ferdinande Théodore Valerie (geb. zu Lüttich, † 23. Dezember 1889, verm. 17. Juni 1852 zu Elsloo mit Charles Louis Henri Marenie Marquis de Grimaldi [† 8. Mai 1880]).

Gersdorff.

[Evangeliſch. — Preußen (Provinz Schleſien). — Lauſitzer Uradel; preuß. Grf. d. d. Berlin 17. September 1823. — S. Handbuch, S. 245; vgl. auch den gleichnamigen Artikel im Taſchenbuch der Freiherrlichen Häuſer.]

Georg Ernſt Graf von Gersdorff-Hermsdorf, geb. 27. März 184

(des 7. Februar 1860 † Grafen Georg Ernst, Kön. preuß. Kammerherrn, Sohn), Rechtsritter des Johanniterordens, Kön. preuß. Kammerher, Landesältester des Kreises Hoyerswerda, Mitglied des Abgeordnetenhauses und des Provinziallandtages von Schlesien, Kön. preuß. Rittmeister a. D. und Landrat a. D., verm. 21. Mai 1867 zu Grochwitz mit Gabriele (geb. 24. August 1846, † 8. Dezember 1886), des † Camillo Frhrn von Palombini auf Grochwitz, K. K. Hauptmanns a. D., Tochter.

Kinder: 1. Georg Ernst, geb. 27. März 1868 zu Dresden, Kön. preuß. Leutnant im 1. Garde-Ulanenregiment.

2. Margarethe Marie Mathilde Gabriele Henriette, geb. 29. Januar 1871 zu Dresden, verm. . . . . mit Walter Le Tanneur von Saint-Paul-Illaire, Kön. preuß. Premierleutnant der Reserve des 1. Garde-Feldartillerieregiments, Bezirkshauptmann und Plantagenbesitzer zu Tanga, Ostafrika.

3. Alexander Emil, geb. 4. Juli 1872 zu Lipsa, Kön. preuß. V.-Fähnrich im Kürassierregiment Kaiser Nicolaus I. von Rußland (brandenburg.) Nr. 6.

4. Victor Fritz Paul Camillo, geb. 16. April 1874 zu Lipsa.

5. Harry Hugo Hubertus, geb. 1. August 1878 zu Lipsa.

Schwester.

Anna Charlotte, geb. 28. Januar 1848, verm. 28. Januar 1867 mit Giovanni Ritter Veglio bei Casteletto, Kön. italien. Oberstleutnant und Flügeladjutanten Sr. Maj. des Königs.

Geßler.

[Evangelisch. — Preußen (Provinz Schlesien). — Preuß. Grf. 31. Juli 1745. — Besitz: das seit 1752 im Besitz der Familie befindliche Majorat Schoffczütz (700 Hekt.) mit Lomnitz (1171 Hekt.) im Kreise Rosenberg in Oberschlesien. — S. Jahrg. 1859, S. 297, und Jahrg. 1870, S. 370; vgl. auch das Handbuch, S. 247.]

Friedrich Wilhelm Leopold Graf von Geßler, geb. 25. September 1826 (des 7. April 1834 † Grafen Heinrich Ludwig Emil, Ritters des Johanniterordens, Kön. preuß. Rittmeisters a. D., Sohn), Majoratsherr, Ehrenritter des Johanniterordens, Kön. preuß. Major a. D., verm. 5. Oktober 1857 zu Jeroltschütz mit

Hedwig Gräfin von Monts de Mazin a. d. H. Jeroltschütz, geb. 18. April 1836. [Schoffczütz.]

Kinder: 1. Barbara, geb. 29. Mai 1860 zu Schoffczütz, verm. 21. Juni 1885 daselbst mit Wilhelm von Natzmer, Kön. preuß. Oberregierungsrat zu Posen.

2. Friedrich Wilhelm Leopold, geb. 30. Mai 1862 zu Schoffczütz, Kön. preuß. Leutnant und Regimentsadjutant des Kürassierregiments Königin (pomm.) Nr. 2, verlobt 22. Dezember 1891 mit Victoria von Eickstedt-Peterswaldt, geb. 6. Januar 1871 (s. dieses Taschenbuch unter Eickstedt).

3. Hubertus Heinrich August Konrad, geb. 3. November 1863

Digitized by Google

zu Schoffczütz, Kön. preuß. Leutnant im Dragonerregiment König Friedrich III. (2. schles.) Nr. 8, verm. 27. September 1888 zu Kreisewitz mit

Erna Gräfin von Pfeil und Klein-Ellguth, geb. 3. Mai 1868 zu Kreisewitz.

Giorgi.

(Im Mannesstamme erloschen.)

[Katholisch. — Oesterreich (Dalmatien). — Oesterr. Grf. 5. Juni (Diplom d. d. Wien 28. November) 1854. — S. Jahrg. 1864, S. 292.]

† Savino Maria Antonio Graf von Giorgi (geb. 13. Juni 1806, † 9. November 1876, Patrizier von Ragusa, Ehrenritter des souver Malteserordens, K. K. Kämmerer, GRat und Mitglied des Herrenhauses des Reichsrats auf Lebenszeit, verm. I) mit Anna Gräfin Vozza von Zagorie [† 11. Dezember 1853]; II) 5. November 1859 mit Franzisca [geb. 1831, † 9. Mai 1876 zu Ragusa], des † Josef Frhrn von Weingarten, K. K. GRats und Kanzlers der Hofkanzlei, und der † Franzisca geb. Freiin von Spiegelfeld Tochter, Ehrenstiftsdame des K. K. adelig-weltlichen Damenstifts „Maria-Schul" zu Brünn).

Tochter 1r Ehe: Magdalena, geb. 20. Januar 1852, verm. 25. Mai 1878 zu Modena mit Augusto Baron Mayneri. [Turin.]

Giovanelli.

[Katholisch. — Oesterreich (Tirol). — Wappenbesserung (Adler) mit Lehenartikel d. d. Wien 15. Februar 1564, Wappenbestätigung d. d. Wien 10. Dezbr. 1572, rittermäßiger Reichsadelstand mit abermaliger Wappenbesserung d. d. Wien 1. April 1583, erbländ.-oesterr. Bestätigung mit nochmaliger Wappenbesserung und dem Prädikat „von Gerspurg" d. d. Innsbruck 20. Juni 1590, Landmann von Tirol 1618, Patrizier von Trient 1660, Reichsgrf. und bayr. Grf. (vom Kurfürsten Carl Theodor von Pfalzbayern, als Reichsvikar), d. d. München 30. September 1790 (s. Jahrgang 1867, S. 308), bestätigt d. d. Trient 28. September 1792 (vom Fürstbischof Peter Virgilius von Trient). — S Handbuch, S. 249; vgl. auch die Artikel „Giovanelli" im Taschenbuch der Freiherrlichen Häuser und im Goth. Hofkalender, III. Abteilung.]

Heinrich Graf Giovanelli von Gerstburg, geb. 15. November 1839 (des 19. Februar 1854 † Grafen Josef, K. K. Zollbeamten, Sohn), K. u. K. Oberstleutnant im tiroler Jägerregiment Kaiser Franz Joseph, verm. 10. Februar 1872 zu Linz in Oberoesterreich mit

Pauline Amalie Marie Morawetz, geb. 1847 zu Raudnitz.

Kinder: 1. Elsa Maria, geb. 6 Juni 1873, verlobt im März 1892 mit Friedrich Grafen Hartig.

2. Dora Maria, geb. 6. September 1875.

3. Enrico Maria, geb. 17. Juli 1884.

4. Maria Stefanie, geb. 15. Juni 1886.

Digitized by Google

Geſchwiſter.

1. Benedict, geb. 17. April 1843, Dr. jur., K. K. Hofrat zu Trient, verm. 12. Februar 1870 zu Graz mit
Melitta Morawetz.
Kinder: 1) Anna Joſefine, geb. 3. Dezember 1870.
2) Sebaſtian, geb. 7. Dezember 1871.
3) Melitta, geb. 5. Mai 1873.
2. Thereſe, geb. 18. April 1852, verm. 24. Mai 1882 zu Trient mit Heinrich Ritter von Benigni, nautiſcher Adjunkt bei der K. K. Seebehörde in Trieſt.

Großvatersbruder.

† Johann Benedict (geb. 1785, † 6. Juni 1846, Podeſtà von Trient [erhielt die oeſterr. Beſtätigung des ſeinem Vater im Jahre 1790 erteilten Reichsvikariats-Grafenſtandes laut Allerhöchſter Entſchließung d. d. Wien 4. Februar 1836 (Diplom d. d. Wien 31. Mai 1837)], verm. mit Franziska Gräfin zu Spaur [geb. 30. Januar 1790, † 8. März 1860 zu Trient]).
Tochter: Gabriele, geb. 1817, verm. 1845 mit Dr. jur. Joſef von Zallinger, K. K. Hofrat a. D. [Innsbruck]

Giuſtiniani.

[Katholiſch. — Italien. — S. Jahrgang 1878, S. 310; vgl. auch den Artikel „Grimani-Giuſtinian“.]

A. Älteres Haus.

[Oeſterr. Adelsbeſtätigung 30. Dezember 1817, oeſterr. Grf. d. d. Verona 26. Oktober 1822 (Diplom d. d. Wien 26. Juli 1826).]

Hieronymus Laurenz Carl Graf von Giuſtiniani, geb. 21. Juni 1823 (des 18. Auguſt 1849 † Grafen Sebaſtian Julius Sohn), K. K. Leutnant a. D., Munizipalrat von Padua, verm. 16. Februar 1852 mit
Marie Thereſe, geb. 6. September 1831, des † Franz Anton Edlen Venezze, Podeſtà von Rovigo, und der † Marie geb. von Angeli aus Rovigo Tochter. [Padua.]
Töchter: 1. Eliſabeth, geb. 11. November 1855, verm. 26. Auguſt 1886 mit Andr. Edlem von Maſſa, Frhrn di Pescaſſeroli.
2. Marie, geb. 3. November 1864, verm. 16. Mai 1887 mit Victor Conte Giuſti del Giardino.

Vatersbruder.

† Nicolaus Anton (geb. 7. Juli 1781, † 27. Dezember 1858, verm. 8. Januar 1811 mit Maria Eliſabeth Anna Cavalli [geb. 1788, † 5. Auguſt 1859], Patrizierin von Venedig).
Kinder: 1. Eliſabeth Adelheid, geb. 8. Novbr. 1811, verm. im April 1842 mit Eugen Grafen Scopoli zu Verona († 30. Auguſt 1850).
2. Sebaſtian Julius, geb. 9. Oktober 1813, verm. 23. Auguſt 1841 mit

Digitized by Google

Anna, geb. 14 Auguſt 1820, des † Johann Edlen Venezze aus Rovigo und der † Urſula geb. Gräfin Mocenigo aus Venedig Tochter. [Padua.]

Töchter: 1) Marie, geb. 24. Mai 1842, verm. 16. Januar 1871 mit Julius Grafen Portalupi. [Verona.]

2) Urſula, geb. 20. Mai 1849, verm. 19. Februar 1876 mit Johann Venier, Patrizier von Venedig, Kön. italien. Leutnant im 18. Kavallerieregiment.

B. Neueres Haus (Giuſtiniani-Recanati).

[Oeſterr. Grf. d. d. Wien 1. Januar 1824.]

Angelus Jacob Kaſpar Laurenz Graf von Giuſtiniani-Recanati, geb. 5. Oktober 1807 (des † Grafen Angelo III. Laurenz, K. K. Kämmerers, Sohn), Kommandeur des ſouver. Malteſerordens, vormal. K. K. Gubernialrat und Delegat von Rovigo. [Venedig.]

Geſchwiſter.

1. Eliſabeth Anna Caſparina, geb. 12. Juli 1809, verm. 19. April 1830 mit Johann Paul Baglioni († 17. Auguſt 1849), Patrizier von Venedig.
2. Virginia Maria Melchiora, geb. 7. Oktober 1812.
3. Joachim Johann Dominik Melchior, geb. 27. Juli 1816, Ehrenritter des ſouver. Malteſerordens, vormal. Munizipalaſſeſſor und Deputierter von Venedig zur Zentralkongregation des lombardiſch-venezianiſchen Königreichs, verm. 21. Auguſt 1864 mit
Julie, geb. 1. Mai 1833, des † Johann Grafen di Bernini zu Verona und der Iſotta geb. Gräfin Buri Tochter. [Venedig.]
4. Paulina Caſparina Anna, geb. 19. Oktober 1817, verm. 18. Auguſt 1845 mit Angelo Malipiero (†), Patrizier von Venedig.
5. Lucretia Anna Maria, geb. 8. Februar 1820, verm. 19. April 1840 mit Ottavio Marcheſe Dioniſi († 31. Dezember 1852).
6. Marina Anna Maria, geb. 9. November 1822, verm. 9. November 1852 mit Victor Julius Edlem Sandi zu Venedig († 1877).
7. Angelus Aloys Balthaſar, geb. 1. Februar 1824, verm. mit
Johanna, des Valentin Zampanetti und der Magdalena geb. Pascoli aus Udine Tochter. [Venedig.]

Kinder: 1) Helene, geb. 12. Mai 1860.
2) Maria, geb. 25. Auguſt 1861.
3) Eliſabeth, geb. 11. April 1863.
4) Virginie, geb. 12. Oktober 1864.
5) Julie, geb. 4. Mai 1866.
6) Lorenz, geb. 25. November 1867.
7) Caroline, geb. 1. September 1869.
8) Joſefine, geb. 20. September 1871.
9) Jacob, geb. 10. September 1872.
10) Pauline, } Zwillinge, geb. 25. Januar 1874.
11) Dominik, }

8. Helena Anna, geb. 30. September 1825.

Digitized by Google

9. Angelus Anton Laurenz, geb. 31. März 1827, vormal. Munizipalaſſeſſor zu Venedig. [Venedig.]
10. Angelus Laurenz, geb. 8. Januar 1829, Kön. italien. Tribunalsrichter zu Belluno.

Gleichen.

[Evangeliſch. — Großbritannien. — Victor Ferdinand Franz Eugen Guſtav Adolf Conſtantin Friedrich Prinz zu Hohenlohe-Langenburg führte mit ſeiner Gemahlin (ſ. unten) für ſich und die Nachkommen aus dieſer Ehe den Namen des alten erloſchenen Grafengeſchlechts „von Gleichen“ (ſ. dieſen Artikel im Jahrgang 1870, S. 1292). Herzog Ernſt II. von Sachſen-Coburg und Gotha beſtätigte laut Diplom d. d. Gotha 14. Januar 1861 Miß Laura Seymour ſamt ehelicher Deſcendenz Titel und Rang einer Gräfin von Gleichen. — Beſchreibung des Wappens im Jahrg. 1887, S. 342. Vgl. den Artikel „Hohenlohe“. I. Neuenſteiniſche Linie, Haus Hohenlohe-Langenburg, 1. Aſt: Hohenlohe-Langenburg im Goth. Hofkalender, II. Abteilung.]

† Victor Ferdinand Franz Eugen Guſtav Adolf Conſtantin Friedrich Graf von Gleichen (geb. 11. Novbr. 1833 zu Langenburg, † 31. Dezember 1891 zu London), Admiral in der Kön. großbritann. Marine, Gouverneur und Conſtable des Schloſſes Windſor, verm. 26. Januar 1861 zu London mit

Laura, geb. 27. Januar 1833, Tochter des Sir George Seymour, Kön. großbritann. Admirals, und der Georgina Mary geb. Berkeley (Tochter des Kön. großbritann. Admirals Sir George Berkeley). [London, St. James-Palaſt.]

Kinder: 1. Feodora Georgina Maud, geb. 20. Dezember 1861.
2. Albert Edward Wilfred, geb. 15. Januar 1863.
3. Victoria Alice Leopoldine Adelaide Laura, geb. 26. Novbr. 1868.
4. Helena Emily, geb. 1. Februar 1873.

Gleispach.

[Katholiſch. — Oeſterreich (Steiermark). — Steieriſcher Uradel; erbländ.-oeſterr. Frhr. 7. September 1628, Reichsgrf. mit Wappenbeſſerung und dem Prädikat „Frhr. auf Waldtegg und Ober-Raegitſcha ꝛc.“ d. d. Wien 25. Oktober 1677. — S. Handbuch, S. 252.]

Johann Nepomuk Wenceslaus Aloys Maria Graf zu Gleispach, Freiherr auf Waldegg und Ober-Raktiſch, Herr auf Kainberg und Pirkwieſen, geb. 29. September 1840 (des 9. Juni 1853 zu Trieſt † Grafen Wenzel Aloys, K. K. Kämmerers und Hofrats, Sohn), Herr des landtäfligen Gutes Pirkwieſen, K. u. K. Kämmerer, Hofrat und Präſident des Landesgerichts zu Graz in Steiermark, verm. 9. Mai 1874 zu Graz mit

Antonie Gräfin Batthyány von Németh-Ujvár, geb. 1. Juli 1844, [illegible]D. [Graz.]

Digitized by Google

Kinder: 1. Johanna-Nepomucena Benedetta Cöleſtine Maria, geb. 17. April 1875 zu Graz.

2. Wenceslaus Carl Maximilian Maria, geb. 22. Auguſt 1876 zu Graz.

3. Johann-Nepomuk Maximilian Maria, geb. 16. Mai 1884 zu Graz.

4. Ladislaus Cöleſtin Carl Maria, geb. 20. Novbr. 1886 zu Graz.

Schweſtern.

1. Agnes, geb. 23. Februar 1831, verm. 7. Auguſt 1872 mit Dr. med. Maximilian Ritter von Vintſchgau zu Altenburg und Hohenhaus, K. K. Profeſſor der Phyſiologie an der Univerſität zu Innsbruck.

2. Henriette, geb. 9. Juli 1833, StkrD., verm. 30. April 1863 zu Innsbruck mit Julius Grafen von Spaur, Gutsbeſitzer zu Valèr in Südtirol, K. u. K. Kämmerer. [Valèr und Innsbruck.]

Gneiſenau, ſ. Neidhardt von Gneiſenau.

Goëß

(a. d. H. Trooch).

[**Katholiſch. — Oeſterreich. — Reichsfrhr.** c. j. adopt. d. d. **Regensburg** 20. **April** 1654, **Ausdehnung** d. d. **Laxenburg** 12. **Juli** 1672, **Reichsgrf.** d. d. **Wien** 2. **Auguſt** 1693. — **S. Jahrgang** 1863, **S.** 298. — **S. Handbuch, S.** 255.]

I. Linie.

(Im Mannesſtamme erloſchen.)

[Beſitz: die Primogeniturgüter Carlsberg, Moosburg, Ebenthal und Bach in Kärnten.]

† Anton Johann Peter Maria Joſef Graf Goëß, Freiherr zu Carlsberg und Moosburg (geb. 3. März 1856, † 26. März 1891 zu Meran), Fideikommißherr der Primogeniturgüter, Ober-Erblandſtabelmeiſter in Kärnten, erbl. Mitglied des Herrenhauſes des Reichsrats, K. u. K. Kämmerer und Hauptmann der Reſerve des Generalſtabs-Korps.

Schweſter.

Maria Joſepha, geb. 1. April 1854.

Mutter.

Thereſe geb. Gräfin von Wilczek, geb. 22. Mai 1823, Herrin auf Kreug in Kärnten, StkrD. und K. u. K. PD., verm. 14. Mai 1848 mit dem Grafen Anton Johann (geb. 4. Auguſt 1816, † 20. Mai 1887), Ober-Erblandſtabelmeiſter in Kärnten, Ritter des Ordens vom Goldenen Vließe, erbl. Mitglied des Herrenhauſes des Reichsrats, K. K. Kämmerer, GRat, Landeshauptmann des Herzogtums Kärnten und Major a. D. [Wien und Schloß Ebenthal in Kärnten.]

Digitized by Google

II. Linie.

[Besitz: die Sekundogeniturgüter Gradisch (seit 1729 im Besitz) und Gardnegg (seit 1732 im Besitz) in Kärnten.]

Zeno Vincenz Graf Goëß, geb. 26. Oktober 1846, Fideikommißherr der Sekundogeniturgüter, K. u. K. Kämmerer. [Schloß Gradisch.]

Bruder.

Leopold Peter, geb. 28. Oktober 1848, Herr der Herrschaften Ligist und Premstetten in Steiermark, K. u. K. Kämmerer, Hofrat bei der Landesregierung zu Klagenfurt, verm. 24. Juli 1889 mit

Marianne Gräfin von Thurn-Valsássina, geb. 13. September 1869, StkrD.

Sohn: Johann Zeno, geb. 19. Mai 1890 zu Klagenfurt.

Mutter.

Maria geb. Gräfin von Welsersheimb, geb. 6. Mai 1824, StkrD. und K. u. K. PD., Ehrendame des Kön. bayr. Theresienordens und des souver. Malteserordens, verm. 5. April 1845 mit dem Grafen Peter Carl (geb. 17. Dezember 1807, † 26. Februar 1852), K. K. Kämmerer; K. K. Geh. Ratsfrau und Obersthofmeisterin J. Maj. der Kaiserin Elisabeth von Oesterreich-Ungarn.

(von Golejewo-) Golejewski.

[Katholisch. — Oesterreich (Galizien). — Galiz. Grf. d. d. Wien 8. Februar 1788. — W.: Kościesza. — S. Jahrgang 1856, S. 302.]

Adam Graf von Golejewo-Golejewski (des 25. Februar 1858 † Grafen Josef Patricius Sohn), Herr der Herrschaften Hryniowce, Korolowka und Czerniow, verm. 1852 mit

Felicia, des Benedict von Sarnecki und der Xaveria geb. von Przybyslawska Tochter.

Großvatersbrüder.

1. † Johann Duklan Bonaventura (geb. 15. Juli 1761 zu Kalusz, † 10. März 1790, verm. mit Marianna von Horodyska [†]).
   Sohn: † Julian Anton Samuel (geb. 18. Februar 1787 zu Krzywcze, †, verm. mit Rosa von Czarnowska [† 1855]; war wiederverm. mit Johann Grafen Golejewski, s. unten).
   Sohn: Anton Leonhard, geb. 15. Februar 1819 zu Dotputow, Herr der Herrschaften Harasimow, Studzianka, Dotputow und Skobódka, verm. 1841 mit
   Helena Rosa, geb. 1826, des Andreas von Przybslawski auf Dzurkow und der Delia geb. Gräfin Golejewska Tochter.
2. † Samuel († Erbherr der Stadt Krzywcze c. p. in Galizien, verm. mit Victoria von Matuszewicz [†], Tochter eines Panierherrn zu Mińk).
   Sohn: † Johann Beatrik Anton (geb. 11. Mai 1798 zu Krzywcze, † 22. Mai 1862, Erbherr der Stadt Krzywcze c. p., verm. mit Rosa verwitw. Gräfin Golejewska, geb. von Czarnowska [† 1855], s. oben).

Digitized by Google

Kinder: (1) † Cornel (geb. 1829, † im Februar 1885), Erbherr der Stadt Krzywcze mit den Gütern Krzywcze, Gorne und Dolne im Czortkower Kreiſe in Galizien, verm. 18. Mai 1856 mit **Urſula** Gräfin von Grodków-Loś, geb. 21. Oktober 1836.

(2) **Olga**, geb. 24. Februar 1834, verm. 14. Juli 1855 mit Felix Grafen Boleſta-Koziebrodzki, Herrn der Herrſchaft Chlebón in Galizien.

Goltſtein.

[Katholiſch. — Preußen (Rheinprovinz) und Frankreich. — Jülichſcher Uradel; Reichsgrf. mit Wappenbeſſerung d. d. Wien 8. Februar 1694, königl. preuß. Anerkennung des Grafenſtandes 1. Juni 1827 (laut Staatsminiſterialreſkript für die verwitw. Gräfin von Goltſtein geb. Gräfin Quadt zu Düſſeldorf). — Stammtafel im Jahrg. 1874, S. 299. — S. Handbuch, S. 256.]

I. Linie.

Friedrich Alexander Carl Maria Graf von Goltſtein, geb. 27. Februar 1836 zu Brüſſel, franzöſ. Oberſtleutnant z. Disp.

Bruder.

Emanuel Albert Maria, geb. 15. Februar 1837 zu Brüſſel, franzöſ. Rittmeiſter z. Disp., vormal. Unterpräfekt, verm. 22. November 1866 mit

Charlotte Marie Thereſe Madeleine, des Napoleon Vikomte Duchâtel, Ex-Pairs von Frankreich, und der Clotilde Jenny Zoë geb. de Chambert-Servoles Tochter. [Paris.]

Kinder: 1. **Johann** Friedrich Maria, geb. 3. Januar 1870 zu Verſailles.

2. **Andreas** Joſef Maria, geb. 11. Februar 1872 zu Paris.

3. **Valentine** Madeleine Maria, geb. 23. Februar 1875 zu Paris.

4. **Ludwig** Heinrich Joſef Maria, geb. 19. März 1878 zu Paris.

Mutter.

Stefanie Albertine Franziska Marie, des † Alexander Joſef Vikomte von Quabeck, Kammerherrn und bevollm. Miniſters weiland des Königs Wilhelm I. der Niederlande, Tochter, verm. 22. April 1834 zu Aachen mit dem Grafen Friedrich Anton Maria (geb. 17. Auguſt 1789 zu Breil, † 4. Oktober 1852), franzöſ. maréchal de camp. [Verſailles.]

II. (Ältere) Linie.

(Im Mannesſtamme erloſchen.)

† **Arthur** Friedrich Graf von Goltſtein (geb. 28. Oktober 1813, † 27. Oktober 1882 [des 4. Oktober 1824 † Grafen Franz Ludwig Joſef, Kaiſerl. franzöſ. Oberſt der Kavallerie, Sohn], Herr auf Breil, Ehrenritter des ſouver. Malteſerordens, Mitglied des preuß. Herrenhauſes auf Lebenszeit und des rhein. Provinziallandtags im Stande der Ritterſchaft, verm. 26. Juni 1838 mit Mathilde Gräfin

Hoensbroech [geb. 9. Februar 1813, † 1880], Ehrendame des souver. Malteserordens).

Tochter: Elisabeth Maria Clementina Luise, geb. 19. September 1840, Erbfrau auf Breil (Familienbesitz seit 1512) im Kreise Geilenkirchen, verm. 30. Juni 1863 mit Victor Baron de Failly. [Schloß Strythem bei Brüssel.]

Schwester.

Alexandrine Victorie, geb. 18. März 1808, verm. 29. Januar 1834 mit Armand Frhrn Esebeck von der Hagen genannt Mussain. [Schloß Mussain in Belgien.]

Goltz, von der.

[Evangelisch. — Preußen. — S. Handbuch, S. 257; vgl. auch den gleichnamigen Artikel im Taschenbuch der Freiherrlichen Häuser.]

A. Haus Heinrichsdorf.

I. Linie.

[Preuß. Grf. 9. Mai 1789.]

Carl Friedrich Graf von der Goltz, geb. 12. April 1815 zu Stuttgart (des 13. Oktober 1822 † Grafen Heinrich, Kön. preuß. Generalleutnants ꝛc., Sohn), Ritter des Kön. preuß. Schwarzen Adlerordens, Ehrenritter des Johanniterordens, Kön. preuß. General der Kavallerie z. Disp., à la suite des Husarenregiments König Wilhelm I. (1. rhein.) Nr. 7, Generaladjutant Sr. Maj. des Kaisers und Königs, verm. I) 14. Juli 1860 zu Lübbenau mit Marie Gräfin zu Lynar (geb. 27. September 1835, † 18. September 1876); II) 1. Oktober 1891 mit

Adèle verwitweter Preyer, geb. Kutter, geb. 23. August 1820. [Berlin.]

Söhne: 1. Wilhelm Victor Hermann Robert, geb. 25. April 1861 zu Bonn, Kön. preuß. Leutnant a. D. [Amerika.]

2. Carl Leopold Eugen, geb. 28. Juni 1864 zu Brühl, Kön. preuß. Premierleutnant im 2. Garde-Ulanenregiment.

II. (Ältere) Linie.

(Im Mannesstamme erloschen.)

[Preuß. Grf. d. d. Berlin 19. September 1786.]

† Wilhelm Johann Graf von der Goltz (geb. 6. Oktober 1798, † im Dezember 1863 [des † Grafen Friedrich Adrian, Kön. niederländ. Generalleutnants, Kriegsministers ꝛc., Sohn]), Kön. niederländ. Oberstleutnant, verm. mit

Uber Baronin de Tombe, geb. 5. April 1822.

Digitized by Google

B. Haus Sortlack.

[Preuß. Grf. d. d. Berlin 18. Januar 1787.]

† Edmund Graf von der Goltz (geb. 20. Januar 1819, † 27. November 1891 zu Frankfurt a. M. [des 2. März 1848 † Grafen Heinrich Sohn], Kön. preuß. Major a. D.).

Brüder.

1. Guido, geb. 24. November 1821, Kön. preuß. Amtsgerichtsrat a. D. und Premierleutnant a. D. [Görlitz.]
2. Hugo Emil, geb. 26. Juni 1829. [Frankfurt a. M.]

C. Haus Clausdorf.

[Preuß. Grf. d. d. Berlin 19. September 1786. — Die Stammtafel des Hauses Clausdorf s. im Taschenbuch der freiherrlichen Häuser, Jahrg. 1866, S. 322.]

I. Linie.

Carl August Graf von der Goltz, geb. 15. September 1841, Kön. preuß. Oberstleutnant und etatsm. Stabsoffizier im Grenadierregiment König Friedrich Wilhelm IV. (1. pomm.) Nr. 2, verm. 20. Juni 1868 zu Richmond (Grafschaft Surrey) in England mit

Luise Erhartt, geb. 22. Februar 1844 zu Wien.

Sohn: Carl August Hans Ferdinand, geb. 25. August 1869 zu Ettlingen in Baden, Kön. preuß. P.-Fähnrich im schlesw.-holstein. Ulanenregiment Nr. 15.

Geschwister.

1. Alexander Friedrich, geb. 15. März 1844, Kön. preuß. Oberstleutnant und Kommandeur des Garde-Jägerbataillons, verm. 5. Oktober 1885 zu Willkamm mit

Gertrud Marie Adolfine Elise Fernanda, geb. 31. Mai 1868, des † Gustav von Pressentin genannt von Rautter auf Willkamm im Kreise Gerdauen in Ostpreußen, Kön. preuß. Kammerherrn, und der Gertrud geb. von Podewils Tochter.

Kinder: 1) Ursula, geb. 20. Juli 1887 zu Berlin.
2) Friedrich-Wilhelm, geb. 24. Dezember 1890 zu Potsdam.

2. Katharina Dorothea, geb. 29. Dezember 1855.

Mutter.

Natalie geb. Gräfin von Roedern, geb. 25. August 1813, verm. 4. November 1839 mit dem Grafen Carl (geb. 19. November 1803, † 27. Januar 1881), Kön. preuß. Generalleutnant z. Disp. [Potsdam.]

Vatersbruder

aus des Großvaters zweiter Ehe mit Elise von Katzeler († 21. März 1834):

† August (geb. 2. Mai 1808, † 13. August 1889 zu Milderſee, Kön. preuß. Major a. D., verm. I) 28. Mai 1846 mit Auguste [geb. 17. April 1825, † 3. Januar 1851], des † Carl Franz Georg von Pleſſen auf Reetz ꝛc. in Mecklenburg-Schwerin, Kön. preuß. Kammerherrn und Grhzgl. mecklenburg.-ſchwerin. Landrats, und der † Luiſe geb. Freiin von Carnap a. d. H. Kriegshoven Tochter; II) 21. Auguſt 1861 zu Penken mit ſeiner Nichte Agnes [geb.

Digitized by Google

26. Mai 1826, † 5. Januar 1870], des † Wilhelm von Podewils auf Penken und der † Elisabeth geb. Gräfin von der Goltz Tochter).

Kinder: a) 1r Ehe: 1. Carl August Philipp, geb. 26. Mai 1848 zu Reetz in Mecklenburg-Schwerin, Rechtsritter des Johanniterordens, Kön. preuß. Kammerherr, Legationsrat und außerordentl. Gesandter und bevollm. Minister an den Höfen zu Oldenburg, Braunschweig, Schaumburg-Lippe und Lippe-Detmold. [Oldenburg.]

— b) 2r Ehe: 2. Erich Wilhelm August, geb. 21. Juni 1862 zu Schönau.

3. Bogislaw August, geb. 17. Juni 1863 zu Schönau, Kön. preuß. Leutnant im 1. ostpreuß. Grenadierregiment Nr. 1.

4. Auguste Agnes Anna, geb. 25. März 1865 zu Schönau.

II. Linie.

Gustav Graf von der Goltz, geb. 23. Juni 1831 (des 3. Oktbr. 1868 † Grafen Gustav, Kön. preuß. Landrats a. D., Sohn), Kön. preuß. Oberrechnungskammer-Direktor zu Potsdam, verm. I) 31. Mai 1862 zu Frankfurt a. d. O. mit Cäcilie (geb. 16. Dezbr. 1839, † 31. Juli 1871 zu Züllichau), des † Adolf von Verbandt, Kön. preuß. Geh. Justiz- und Appellationsgerichtsrats zu Frankfurt a. d. O., und der daselbst † Antoinette geb. Freiin von der Goltz Tochter; II) 5. April 1876 zu Quatzow mit Agnes (geb. 1837, † 25. April 1880), des † Kön. preuß. Rittmeisters a. D. Brandt von Lindau und der † Delfine geb. Wilkens Tochter; III) 20. September 1886 zu Pyrmont mit

Dorothea verwitweter Brandt von Lindau, geb. Freiin von Bissing, geb. 6. März 1850.

Kinder 1r Ehe: 1. Antoinette Gottliebe Clementine Emilie Luise Cäcilie, geb. 3. November 1863 zu Züllichau.

2. Gustav Adolf Joachim Rüdiger, geb. 8. Dezember 1865 zu Züllichau, Kön. preuß. Leutnant im 1. Garderegiment zu Fuß.

3. Antoinette Cäcilie Elisabeth, geb. 13. Juli 1868 zu Züllichau.

4. Gustav Adolf Andreas Günther, geb. 29. August 1869 zu Züllichau, Kön. preuß. Leutnant a. D., stud. jur. zu Berlin.

Schwester.

Clementine, geb. 6. Novbr. 1838, verm. 8. Juli 1861 zu Krumke bei Chodziesen mit Wilhelm Stach von Goltzheim (†), Kön. preuß. Major a. D. und Postdirektor zu Demmin.

Vatersbruder.

† Albrecht (geb. 31. Mai 1811, † 20. Februar 1866), Kön. preuß. Oberstleutnant à la suite des 4. brandenburg. Inf.-Reg. Nr. 24 und Kommandant von Küstrin, verm. 20. Dezember 1845 mit

Emilie, geb. 9. Mai 1819, des † Ernst Heinrich von Koelichen, Kön. preuß. Oberst a. D., und der † Henriette geb. von Auer Tochter. [Liegnitz.]

Kinder: 1. Albrecht Heinrich Clemens, geb. 7. Oktober 1846. [Gnadenfrei.]

Digitized by Google

2. Clementine Gottliebe Emilie, geb. 18. Oktbr. 1849, Diakonissin im Elisabeth-Krankenhaus zu Berlin.
3. Heinrich Ernst Albert, geb. 14. März 1855, Fideikommißherr auf Czaycze im Kreise Wirsitz in der Provinz Posen, Kön. preuß. Leutnant der Reserve des Kürassierregiments Graf Geßler (rhein.) Nr. 8, verm. 18. Oktober 1883 zu Kottbus mit

Else, geb. 13. Juli 1861 zu Küstrin, des † Wilhelm von Borkowski, Kön. preuß. Premierleutnants, und der Bertha geb. Trostorff Tochter. [Czaycze bei Wissek.]

Töchter: 1) Clementine Bertha Emilie Ernesta, geb. 9. Januar 1886 zu Czaycze.
2) Elisabeth, geb. 3. Februar 1889 zu Czaycze.

4. Emilie Henriette Clementine Hermine, geb. 28. Juli 1859 zu Neuruppin.

(von Gołuchowo-) Gołuchowski.

[Katholisch. — Oesterreich (Galizien). — Galizischer Grf. d. d. Wien 17. Juni 1783 — W.: Leliwa. — S. Handbuch, S. 262.]

Arthur Graf von Gołuchowo-Gołuchowski, geb. 1. Juli 1808.

Brüder.

1. † Agenor Romuald Onufrius (geb. 8. Februar 1812, † 3. August 1875 zu Lemberg), Majoratsherr auf Skała, Erbherr der Herrschaften Husiatyn, Hnizdyczów, Janów, Szuparki ꝛc. ꝛc., erbl. Mitglied des Herrenhauses des Reichsrats, Ehrenritter des souver. Malteserordens, Dr. jur., K. K. Kämmerer, GRat, Statthalter im Königreiche Galizien und Lodomerien mit den Herzogtümern Auschwitz und Zator und dem Großherzogtum Krakau, Präsident der K. K. Finanzlandesdirektion zu Lemberg, verm. 16. Februar 1848 mit

Maria Gräfin Baworowska, geb. 1. November 1823, StkrD. und K. u. K. PD.

Kinder: 1) Agenor Maria Adam, geb. 25. März 1849, Majoratsherr auf Skała, Erbherr der Herrschaft Janów, erbl. Mitglied des Herrenhauses des Reichsrats, Ehrenritter des souver. Malteserordens, K. u. K. Kämmerer und außerordentl. Gesandter und bevollm. Minister zu Bukarest, verm. 8. Juni 1885 zu Paris mit

Anna Prinzessin Murat, geb. 21. April 1863.

Kinder: (1) Agenor Maria Joachim, geb. 22. Juni 1886 zu Paris.
(2) Adalbert Marie Agenor Adam Eugen, geb. 13. September 1888 zu Bukarest.

2) Sofie Maria Clementine Amalie, geb. 23. November 1850, StkrD., verm. I) 18. Oktober 1876 zu Skała mit Bronislaus Grafen Łoś von Grodków († 25. Juli 1880), K. K. Kämmerer und Bezirkshauptmann zu Stanisławów in Galizien; II) 15. Mai 1883 zu Lemberg mit Heinrich Grafen Starzeński, K. u. K. Oberleutnant bei Graf Pálffy von Erdöd Husaren Nr. 15.

3) Maria Amalia Josepha Ignatia, geb. 31. Juli 1854, Herrin der Herrschaft Probuzna, verm. 30. Juni 1885 zu Lemberg mit Casimir Grafen Drohojowski auf Tamanowice.

Digitized by Google

4) Adam Maria Stanislaus Franz Borgias, geb. 10. Oktbr. 1855, Ehrenritter des souver. Malteserordens, K. u. K. Kämmerer.
5) Josef Maria Aloys, geb. 5. August 1861.

2. Stanislaus Ludwig, geb. 16. November 1818, Ehrenritter des souver. Malteserordens.

Gorcey (Gourey, auch Gorcy).

[Katholisch. — Oesterreich. — S. Handbuch, S. 263.]

A. Haus Gorcey-Longuyon.

[Böhmen. — Reichsgrf. 17. Oktbr. 1709, böhm. Inkolat 1786. — Beschreibung des Wappens im Jahrgang 1859, S. 311.]

Heinrich Ludwig Wilhelm Graf Gorcey-Longuyon, geb. 17. Mai 1815 (des 27. September 1849 † Grafen Anton, K. K. Kämmerers und Majors a. D., Sohn), K. K. Oberstleutnant a. D., verm. 25. Mai 1852 mit

Marietta, geb. 14. Februar 1831, des Georg Fiáth von Eörménves und Karánsebes, K. u. K. Wirkl. Kämmerers und Rittmeisters a. D., Tochter. [Aba im Stublweißenburger Komitat in Ungarn.]

Kinder: 1. Mariette Josefine Victorine Therese, geb. 3. April 1855, verm. 7. Juni 1881 mit Artemont Weiß von Weißenfeld, K. u. K. Major im Dragonerregiment Fürst von Liechtenstein Nr. 10.
2. Alexander Carl Anton Maria Leonard Richard, geb. 11. Novbr. 1859, K. u. K. Oberleutnant im Husarenregiment Nr. 10.
3. Pauline Maria Adelheid Josefine Benedicta, geb. 21. März 1864.
4. Paul Josef Leonhard Michael, geb. 29. September 1867, K. u. K. Leutnant im Husarenregiment Nr. 10.

Vatersbruder.

† Lambert (geb. 4. Septbr. 1792, † 23. August 1853 zu Prag, K. K. Kämmerer und Oberstleutnant a. D., verm. 27. Oktober 1821 mit Franziska Xaveria Freiin Deym von Stříteż [geb. 1800, † 24. Dezember 1872 zu Johannisbad in Böhmen]).

Kinder: 1. Caroline Lambertine Maria Friederike, geb. 19. Juni 1833, verm. 8. Februar 1864 mit Rudolf Frhrn von Rechbach auf Mederndorf, K. K. Oberst a. D. [Körbach bei Klagenfurt.]
2. Lambert Maria Vincenz Franz Guido Friedrich, geb. 9. April 1839, verm. 11. Januar 1869 mit

Helene, geb. 30. September 1838, des Lambert Hubatius Ritters von Kottnow auf Křezic und Braslaw und der Caroline geb. Freiin von Bieschin Tochter. [Prag.]

Kinder: 1) Maria Zdenko Franziscus Jaroslaw, geb. 30. Oktober 1870.
2) Maria Arthur Lambert Christian, geb. 2. November 1872.
3) Maria Helene Christine Friederike, geb. 1. April 1875.
4) Maria Arpád Carl Lambert, geb. 13. Juli 1876.

Albine, geb. 6. Februar 1846, verm. 24. Mai 1880 zu Agram mit

Digitized by Google

Peter Hranilović de Cvétasin, K. u. K. Feldmarschall-Leutnant a. D. [Görz.]

B. Haus Gourcy-Droitaumont.

Franz Josef Ernst Graf Gourcy-Droitaumont, geb. 4. Januar 1819 zu Wien (des 19. Juni 1861 † Grafen Ernst, Ehrenritters des souver. Malteserordens, Sohn), verm. 21. Februar 1852 zu Wien mit
Clarisse Freiin von Pillersdorff, geb. 23. Juli 1825. [Wien.]

Brüder.

1. † Ernst Franz Xaver (geb. 16. März 1821, † 10. Februar 1870), K. K. Landespräsident des Herzogtums Salzburg, verm. 5. Februar 1861 zu Graz mit
Donna Christina Giuseppa Clara Lodovica Placida verwitweter Gräfin Mosconi-Fogaroli, geb. Albertoni von den Grafen von Maccherio, geb. 5. Oktober 1826, StkrD. [Wien.]
Sohn: Felix, geb. 4. August 1862 zu Wien, K. K. Konzeptspraktikant bei der niederoesterr. Statthalterei zu Wien.
2. Heinrich Felix Theodor, geb. 8. November 1822 zu Wien, K. K. Rittmeister a. D., verm. 21 Oktober 1852 zu Móor mit
Barbara, geb. 13. Januar 1832, des † Aloys Frhrn Luzeńszky von Luzna und Reglitze und der Maria geb. Gräfin Mercandin Tochter, Mitbesitzerin der Herrschaft Móor in Ungarn. [Móor im Stuhlweißenburger Komitat.]

Görlitz.

(Im Mannesstamme erloschen.)

[Katholisch. — Württemberg. — Württemberg. Grf. 1. Januar 1806. — Siehe Handbuch, S. 264.]

† Carl August Ernst Graf von Görlitz (geb. 10. März 1798, † 11. September 1832 [des 12. März 1830 † Grafen Ernst Eugen, Obersthofmeisters weiland J. Maj. der Königin Charlotte Mathilde von Württemberg, Sohn]), Kön. württemberg. Kammerherr und Stallmeister, verm. mit
Mathilde Gräfin von Zeppelin, geb. 7. Juli 1806; wiederverm. 10. Dezember 1833 mit August von Stoffregen († 8. Dezbr. 1884), Kaiserl. russ. Staatsrat ꝛc.
Tochter: Pauline, geb. 19. August 1829, verm. 1864 mit Dr. theol. Wilhelm Hoffmann († 28. August 1873), Domherrn zu Brandenburg, Kön. preuß. Generalsuperintendenten der Kurmark, Oberhof- und Domprediger, Oberkonsistorialrat, Schloßpfarrer und Ephorus des Domkandidatenstifts. [Ludwigsburg.]

Görtz, s. Schlitz genannt von Görtz.

Götzen.

[Oesterreich, Italien und Preußen. — S. Handbuch, S. 267.]

A. Haus in Oesterreich und Italien.

[Katholisch. — Reichsfrhr. mit Wappenvereinigung „Sampleben und Lawingen" d. d. Wien 30. Juni 1633, Reichsgrf. d. d. Wien 16. August 1635, Inkolat in Böhmen 16. Januar 1642.]

I. Linie, in Oesterreich.

[Bestätigung des Reichsgrafenstandes und der Abstammung von dem Kaiserl. Kriegsrat und Feldmarschall-Leutnant, nachherigem General-Feldmarschall Reichsgrafen Johannes († 1645) laut Reskript des K. K. Ministeriums des Innern d. d. Wien 1. Januar 1850.]

Carl Johann Ernst Maximilian Graf von Götzen, geb. 15. Januar 1847, verm. 3. Juli 1872 mit
Anna Günther, geb. 15. Februar 1850. [Wiener-Neustadt.]
Söhne: 1. Egon Carl Anton, geb. 20. Juli 1873.
2. Raoul Ferdinand Ernst, geb. 21. Dezember 1875.

Schwestern.

1. Marie Luise Theresia, geb. 17. November 1848, verm. 27. Juni 1867 mit Eduard Wedl.
2. Eugenie Maria Luise, geb. 4. März 1857, verm. 15. Juli 1885 mit Carl Ritter von Fraxola.

Vatersbruder.

Ferdinand Oswald Johann, geb. 4. Juni 1821, verm. 25. September 1850 mit Katharine Ragencovich (geb. 20. Oktober 1824, † 9. Februar 1881). [Triest.]

II. Linie, in Italien.

[Bestätigung des Reichsgrafenstandes und der Abstammung von dem Kaiserl. Kriegsrat und Feldmarschall-Leutnant, nachherigem General-Feldmarschall Reichsgrafen Johannes († 1645) laut Reskript des K. K. Ministeriums des Innern d. d. Wien 15. Januar 1866 (für Josef Franz Peter [† 24. August 1881, s. unten).]

Ernst Christof August Graf von Götzen, geb. 22. Oktober 1829 (des 24. August 1881 † Grafen Josef Franz Peter Sohn), verm. 14. November 1859 mit
Maximiliane Henriette Mason, geb. 10. September 1837. [Venedig.]
Kinder: 1. Josefine Johanna, geb. 18. Oktober 1860.
2. Eduard Josef Hermann, geb. 11. Januar 1864.
3. Marie Katharine Pierrina, geb. 10. November 1869.
4. Lucian Angelo Ernst, geb. 2. September 1871.
5. Hector Angelo Ernst, geb. 26. Mai 1874.
6. Johanna Olympia Pauline, geb. 26. Oktober 1875.

Geschwister

a) vollbürtig aus des Vaters erster Ehe:

1. Elise, geb. 19. Juni 1831.

Digitized by Google

b) Halbgeschwister aus zweiter Ehe:

2. Peter Marcus Angelo August, geb. 2. März 1839, verm. 10. August 1868 mit
Helene Dioneſe, geb. 14. Mai 1849.
Kinder: 1) Katharina Conſtanze Antonie, geb. 2. Oktober 1870.
2) Conſtanze Erneſtine Katharina, geb. 17. Auguſt 1872.
3) Joſef Ernſt Dominik Louis, geb. 14. Januar 1877.
4) Humbert Dominik Jakob, geb. 1. Dezember 1879.
5) Viktor Peter Dominik, geb. 25. November 1883.
3. Anton Marcus, geb. 12. Juni 1840, verm. 17. Februar 1884 mit Silvia Gattinoni, geb. 19. März 1856.
4. Pauline Johanne Auguſte, geb. 8. April 1844.

B. Haus in Preußen.

[Evangeliſch. — Preuß. Grf. d. d Berlin 5. Mai 1794.]

Hubert Friedrich Wilhelm Graf von Götzen, geb. 13. Oktober 1869 zu Berlin, Kön. preuß. Leutnant im 6. rhein. Inf.-Reg. Nr. 68.

Geſchwiſter.

1. Maria Anna Franziſca, geb. 22. September 1867 zu Keszthely in Ungarn, verlobt 29. Juni 1892 mit Peter Danckelmann, Kön. preuß. Forſtaſſeſſor und Leutnant im reitenden Feldjägerkorps.
2. Wilhelm Hermann Curt, geb. 28. April 1871 zu Berlin, Kön. preuß. Leutnant im Inf.-Reg. von Goeben (2. rhein.) Nr. 28.
3. Anna Mathilde Auguſte, geb. 29. Januar 1873 zu Berlin.
4. Margaretha Maria Luiſe, geb. 2. Juni 1876 zu Berlin.

Mutter.

Maria geb. Gräfin Alberti von Poja, geb. 30. Auguſt 1841 zu Menſö (katholiſch), verm. 15. Novbr. 1866 mit dem Grafen Guſtav Carl Gottlob Wittekind (geb. 22. November 1817, † 23. Dezember 1878). [Eberswalde.]

Vatersgeſchwiſter

a) aus des Großvaters erſter Ehe:

1. † Adolf Victor (geb. 8. März 1821, † 26. Mai 1876), Rechtsritter des Johanniterordens, Kön. preuß. Premierleutnant a. D., verm. 6. Juni 1865 zu Tiefhartmannsdorf mit
Wanda Freiin von Zedlitz und Neukirch, geb. 16. Juli 1845. [Cronberg im Taunus.]
Kinder: 1) Guſtav Adolf, geb. 12. Mai 1866 zu Scharfeneck, Kön. preuß. Leutnant im 2. Garde-Ulanenregiment.
2) Mathilde Luiſe, geb. 21. Oktober 1867 zu Scharfeneck.
3) Bolko Hugo Theodor Eberhard, geb. 19. April 1870 zu Scharfeneck.
2. Octavia Adolfine Auguſte, geb. 10. Dezember 1825. [Görlitz.]

b) aus zweiter Ehe:

3. Walburgis Chriſtiane Marie, geb. 24. November 1836 zu Breslau (katholiſch). [Görlitz.]
4. Marie Ida Friederike, geb. 13. Januar 1842 zu Groß-Krutſchen (katholiſch). [Görlitz.]

Digitized by Google

5. Agnes Julie Alexandrine, geb. 18. März 1846 zu Groß-Krutschen (katholisch). [Görlitz.]
6. Maximilian Friedrich, geb. 19. Dezbr. 1848 zu Groß-Krutschen, Ehrenritter des Johanniterordens, Kön. preuß. Major im Grhzgl. mecklenb. Grenadierregiment Nr. 89.

Gourcy, s. Gorcey.

Gozze, s. Jahrg. 1872, S. 293.

Grais, s. Hue de Grais.

Grävenitz.

[Evangelisch. — Württemberg. — Reichsgrf. 1. September 1707. — Stammtafel im Jahrg. 1869, S. 311. — S. Handbuch, S. 272.]

Carl Viktor Graf von Grävenitz, Freiherr von Welzheim, Waibelhueb und Ober-Limpach, geb. 17. Juli 1826 (des 2. Dezember 1841 † Grafen Ludwig Wilhelm, Kön. württemberg. Oberst und Adjutanten, Sohn), K. u. K. Kämmerer, GRat und Feldmarschall-Leutnant, fachmännischer Leiter des Pferdezuchtdepartements im Ackerbauministerium und Militärinspektor der K. u. K. Pferdezuchtanstalten, verm. 20. August 1862 zu Zéla im Neutraer Komitat mit

Eleonore verwitw. Freifrau von Danckelmann, geb. Gräfin Zay von Csömör, geb. 3. April 1831.

Kinder: 1. Carl Friedrich Ludwig Albert Franz Georg Alfred, geb. 28. Oktober 1866 zu Preßburg, K. u. K. Oberleutnant bei Fürst zu Windisch-Graetz Dragonern Nr. 14.
2. Maria Eleonore Ludovica Caroline Friederike Gisela, geb. 17. Oktober 1870 zu Preßburg.

Gravenreuth.

(Im Mannesstamme erloschen.)

[Katholisch. — Bayern. — Bayr. Grf. 24. Juli (immatrikuliert 1. August) 1825. — S. Handbuch, S. 273 (vgl. auch den gleichnamigen Artikel im Taschenbuch der Freiherrlichen Häuser.]

† Maximilian Josef Carl Christian Graf von Gravenreuth (geb. 24. April 1807, † 18. Juli 1874 zu Affing), Fideikommißherr auf

ed by Google

Affing mit Grießbeckerzell und Ober-Grießbach im Landgericht Aichbach in Oberbayern, sowie erbl. Reichsrat der Krone Bayern, Ehrenritter des souver. Malteserordens und Kön. bayr. Kämmerer, verm. 15. Februar 1847 mit

Maria Freiin von Gise, geb. 22. November 1823, Ehrenstiftsdame des Kön. bayr. St. Anna-Ordens. [Schloß Affing bei Augsburg.]

Grebenstein.

[Lutherisch. — Preußen (Hannover). — Grf. (im Hzgt. Sachsen-Meiningen) 12. September 1885. — Beschreibung des Wappens und geschichtl. Notiz im Jahrg. 1891, S. 372.]

Volquin Franz Carl Christian Graf von Grebenstein, geb. 13. April 1875 zu Kleve, Kön. preuß. Kadett zu Ploen.

Schwestern.

1. Hortense Amalie Henriette, geb. 18. März 1874 zu Kleve.
2. Lutrudis Amalie Constanze, geb. 31. Juli 1876 zu Kleve.
3. Beatrix Marie Augusta Edelgardis, geb. 24. Oktober 1877 zu Auerbach.

Mutter.

Marie Constanze Gräfin von Grebenstein, geb. Baronin von Falkener, geb. 13. März 1847 zu Boudonville bei Nancy [erhielt samt Geschwistern und ihrer Mutter s. d. Berlin 19. Februar 1873 — Wappenbrief d. d. Berlin 1. Dezember 1882 — die königl. preuß. Genehmigung zur Fortführung des Baron von Falkenerschen Namens], verm. 24. August 1869 zu Boudonville mit Erich Prinzen von Waldeck. [Schloß Ricklingen bei Wunstorf, Provinz Hannover.]

Grimani-Giustinian.

[Katholisch. — Italien. — Oesterr. Adelsbestätigung 16. Dezember 1817, oesterr. Grf. d. d. Wien 8. Februar 1819 (Diplom d. d. Wien 3. September 1834). — S. Jahrg. 1866, S. 327; vgl. auch den Artikel „Giustiniani".]

Johann Peter Graf von Grimani-Giustinian, geb. 24. April 1830 (des 18. Juni 1875 † Grafen Marcus-Antonius, K. K. Kämmerers und GRats, Sohn), verm. 21. April 1856 mit

Laura Gräfin di Francanzoni, geb. 30. Januar 1832. [Venedig.]

Tochter: Marie Caroline, geb. 25. August 1873.

Schwester.

Fusca, geb. 8. Juli 1839, verm. 28. Januar 1862 mit Giovanni Agustino Dondi dall' Orologio.

Grimaud d'Orsay.

[Katholisch. — Oesterreich. — Reichsgrf. und bayr. Grf. d. d. München 27. Ju 1792 (vom Kurfürsten Carl Theodor von Pfalzbayern, als Reichsvikar). —

Digitized by Google

schreibung des Wappens im Jahrg. 1875, S. 620, und geschichtl. Übersicht im Jahrg. 1874, S. 613; vgl. auch das Handbuch, S. 670, welches hiernach zu vervollständigen und zu berichtigen wäre.]

Olivier Grimaud Graf von Orsay, Freiherr von Rupt und Poyans, von Nogent und Béthune ꝛc., geb. 27. Juli 1845 (des 26. Dezember 1882 † Grafen Alfred, K. K. Kämmerers und Oberstleutnants a. D., Sohn), K. u. K. Kämmerer, Major und Kommandant des Kön. ungar. Gestüts in Mezöhegyes, verm. 12. Februar 1878 zu Großwardein in Ungarn mit Helene Klobusiczky von Klobusicz (geb. 30. Juli 1853, † 28. Januar 1890 zu Mezöhegyes).

Kinder: 1. Maria Theresia, geb. 12. Mai 1879.
2. Maria Josefine, geb. 30. März 1883.
3. Maria Eduard Domonkos, geb. 23. Oktober 1884.
4. Maria Aladár Josef, geb. 25. Mai 1886.

Schwester.

Dominica, geb. 17. März 1848 zu Wien, StkrD., verm. im Juni 1871 mit Emil Grafen Pálffy von Erdöd, K. u. K. Kämmerer, Rittmeister und Garde der Kön. ungar. Leibgarde.

Vatersgeschwister.

1. Ida Maria, geb. 6. August 1816, StkrD., verm. I) 20. Januar 1840 mit Josef Grafen von Orsini und Rosenberg († 22. September 1868), Erblandhofmeister von Kärnten, K. K. Kämmerer und Major a. D.; II) 9. Juni 1873 mit Dominik Grafen von Wrbna und Freudenthal († 28. Januar 1876), K. K. Kämmerer und Oberst a. D.
2. Oscar, geb. 24. Dezember 1824, K. u. K. Kämmerer und Rittmeister a. D., verm. I) 17. Mai 1845 mit Leontine Lilla (geb. 30. Novbr. 1824, † 13. August 1850), des † Laval Grafen Nugent von Westmeath, K. K. Kämmerers, GRats, Feldmarschalls ꝛc., Tochter, StkrD.; II) 5. Februar 1877 zu Meran mit

Betty verwitw. Löwenthal von Linan, geb. Juraneck, geb. 19. Oktober 1839 zu Wien. [Meran.]

Tochter 1r Ehe: Johanna Marie Mathilde, geb. 14. März 1846, StkrD. und K. u. K. PD., verm. 21. Januar 1864 zu Graz mit Victor Prinzen Odescalchi, Herzog von Syrmien ꝛc. († 20. Juli 1880), K. K. Kämmerer, Major und Vizewachtmeister der Kön. ungar. Leibgarde.

3. Anatol, geb. 24. Januar 1826, Päpstl. Geh.-Kämmerer, Residenz-Kanonikus beim Metropolitankapitel zu Olmütz.
4. Emil, geb. 23. Februar 1827, K. u. K. Kämmerer und Rittmeister a. D., verm. 3. Mai 1856 mit

Felicie Gräfin Festetics von Tolna, geb. 25. Februar 1836, StkrD. [Preßburg.]

Kinder: 1) Franziska, geb. 4. März 1857, StkrD., verm. I) 5. April 1875 zu Preßburg mit Adolf Prinzen von Thurn und Taxis († 3. Januar 1890), K. K. Statthaltereirat a. D.; II) 15. Februar 1892 zu Wien mit Maximilian Prinzen von Ratibor, Kaiserl. deutschem Botschafter zu Wien.
2) Maximilian, geb. 18. Dezember 1858.
3) Theresia, geb. 9. Mai 1861, verm. 29. September 1883 zu

Digitized by Google

Preßburg mit Franz Prinzen von Thurn und Taxis, Kaiserl. deutschem Botschaftsrat zu Konstantinopel.

4) Felicie, geb. 5. März 1865.

5. Pauline, geb. 12. September 1831, verm. 1851 mit Stefan von Zichy auf Nagocs.

Großvaters-Halbbruder

aus des Urgroßvaters erster Ehe:

† Albert Ludwig Maria Gaspard Grimaud Graf d'Orsay (geb. 20. Mai 1772, † 26. Dezember 1843 zu Rupt, Kön. französ. Generalleutnant, verm. 1792 mit Eleonore de Franquemont [geb. 17. Januar 1771 zu Ludwigsburg, † 1833]).

Kinder: 1. † Gillion Gaspard Alfred (geb. 4. Februar 1801, † 4. August 1852 zu Paris), Oberintendant der schönen Künste beim Prinzen Louis Napoléon, nachmaligem Kaiser der Franzosen, verm. 1827 mit

Henriette Anna Franzisca Gardiner, geb. 1812, des † Charles-John Grafen of Blessington, des Letzten seines Hauses, Tochter; wiederverm. im Septbr. 1852 mit Charles Spencer Grafen von Cowper.

2. Anna Quintina Albertine Ida, geb. 19. Juni 1802, verm. 23. Juli 1818 mit Anton Herzog von Gramont († 3. März 1855).

Gritti.

(Im Mannesstamme erloschen.)

[Katholisch. — Italien. — Oesterr. Gf. d. d. Wien 13. November 1819. — S. Handbuch, S. 274.]

† Enrico (Heinrich) Graf Gritti (geb. 13. Oktober 1846, † 26. Oktober 1890), verm. 9. Oktober 1872 mit

Agnese Gräfin Montalban, geb. 24. Juli 1848. [Treviso.]

Schwestern.

1. Maria Elisabeth Federica, geb. 18. August 1842, verm. 15. Juli 1869 mit Victor Federici Grafen di Martorano († 2. Januar 1879).

2. Giovanna, geb. 22. August 1843, verm. 2. Juli 1869 mit Angelo Rasini Grafen di Martigliengo, Kön. italien. General. [Rom.]

3. Sofia, geb. 14. Oktober 1844, verm. 6. Mai 1876 mit Carlo Grafen Felissent († 1889), Herrn auf St. Artemio bei Treviso.

4. Isabella, geb. 10. März 1849, verm. 2. Oktober 1872 mit Guglielmo Moretti di Adimari. [Treviso.]

5. Giulietta, geb. 2. Juli 1851, verm. 18. März 1875 zu Treviso mit Wilhelm Frhrn von Hanstein († 2. Mai 1887) auf Wildon bei Graz in Steiermark. [Graz.]

Mutter.

Anna, geb. 26. Januar 1820 zu Brüssel, des † Wilhelm von Freygang, Kaiserl. russ. Wirkl. Staatsrats und Generalkonsuls, und der † Friederike geb. von Kudriaffsky Tochter, verm. 10. September 1840 mit dem Grafen Giovanni (geb. 18. Mai 1816, † 21. Februar 1863). [Treviso.]

Digitized by Google

Gröben, von der.

[Preußen (die Provinzen Oſt- und Weſtpreußen und Brandenburg). — Preuß. Grf. d. d. Berlin 19. September 1786. — Zu der am 23. Januar 1772 gegründeten von der Gröbenſchen Familienſtiftung gehören: 1) die Langheimer Güter (16442 Morgen) im Kreiſe Raſtenburg; 2) das Rittergut Liep (2496 Morgen) im Kreiſe Königsberg i. Pr., und 3) das Rittergut Harnau (3681 Morgen) im Kreiſe Roſenberg. — S. Handbuch, S. 275, und Jahrg. 1857, S. 288.]

I. Linie, auf Ponarien. (Evangeliſch.)

[Beſitz: das Majorat Ponarien (14331 Morgen 143 Quadratruten, wovon 4295 Morgen 72 Quadratruten Waſſer, 5000 Morgen Wald, der Reſt Äcker und Wieſen ſind) im Kreiſe Mohrungen in Oſtpreußen.]

Arthur Johann Wolfgang Albrecht Wilhelm Graf von der Gröben, geb. 17. Februar 1812 (des 2. Mai 1813 † Grafen Wilhelm Johann Heinrich Caſimir, Kön. preuß. Leutnants, Sohn), Majoratsherr, Senior des ganzen Geſchlechts, Rechtsritter des Johanniterordens, Kön. preuß. Premierleutnant a. D. und Mitglied des preuß. Herrenhauſes auf Lebenszeit, Erſter Kurator des Geſamtfideikommiſſes Langheim-Liep der Familie von der Gröben und Erſter Inſpektor der von der Gröbenſchen Stipendienſtiftung, verm. 3. September 1837 mit Auguſte Freiin von Dörnberg (geb. 1. Mai 1815, † 21. Januar 1876 zu Ponarien). [Ponarien bei Liebſtadt.]

Kinder: 1. Aſta Emilie Julie Auguſte, geb. 19. Juli 1839 zu Ponarien.

2. Selma Thusnelda, geb. 30. September 1840 zu Ponarien, verm. 3. September 1870 daſelbſt mit Paul Baron von Wolff, Erbherrn auf Dickeln mit Waldenſee in Livland.

3. Eliſabeth Victoria, geb. 23. November 1841 zu Ponarien.

4. Lydia Ida Eveline Emma, geb. 28. Mai 1846 zu Ponarien.

5. Julia Auguſte Selma Henriette Amélie Agnes, geb. 30. Dezember 1848 zu Ponarien, verm. 23. September 1881 daſelbſt mit Friedrich von Tippelskirch, Pfarrer zu Bretleben bei Artern in der Provinz Sachſen.

6. Wilhelm Arthur, geb. 16. März 1850 zu Ponarien, Kön. preuß. Rittmeiſter und Eskadronschef im Ulanenregiment von Schmidt (1. pomm.) Nr. 4, verm. 28. September 1886 zu Königsberg in Pr. mit

Agnes Laura Wilhelmine, geb. 12. Dezember 1862, des Ewald von Kleiſt, Kön. preuß. Generals der Infanterie z. Disp., und der Betty geb. von Knoblauch a. d. H. Peſſin Tochter.

Söhne: 1) Carl Harald Wilhelm Arthur, geb. 15. September 1887 zu Königsberg in Pr.

2) Sigurd, geb. 20. Auguſt 1888 zu Königsberg in Pr.

3) Horſt Georg Wilhelm Adolf, geb. 23. Dezember 1890 zu Thorn.

7. Clara Amalie Auguſte Caroline Agnes, geb. 11. November 1852 zu Ponarien, verm. 4. Auguſt 1885 daſelbſt mit Alfred Wilhelm Werner von Alvensleben, Kön. preuß. Major a. D. [Ballenſtedt am Harz.]

Digitized by Google

8. Wanda Auguste Hedwig Amélie, geb. 2. Juni 1854 zu Ponarien, verm. 17. Januar 1879 zu Ponarien mit Dr. jur. Ottmar von Mohl, Herrn des Schlosses Armshaugk, Kreis Neustadt a. O. im Grhzgt. Sachsen-Weimar, Kön. preuß. Kammerherrn, Kaiserl. deutschem Wirkl. Legationsrat und vortr. Rat im Auswärtigen Amte.
9. Ernst Heribert Friedrich Wilhelm Nicolaus Harald, geb. 1. März 1856 zu Ponarien, Kön. preuß. Hauptmann im Generalstab der Armee, dienstthuend beim Großen Generalstab, verm. 23. Juli 1881 zu Frankfurt a. d. O. mit

Martha, geb. 11. Dezember 1858, des Carl von Larisch, Kön. preuß. Generalleutnants und Kommandeurs der 6. Division, und der † Marie geb. von Cederstolpe Tochter.

Kinder: 1) Harald Carl Arthur, geb. 26. April 1882 zu Frankfurt a. d. O.
2) Dorothea Marie Auguste Bertha, geb. 9. November 1884 zu Frankfurt a. d. O.
3) Roderich, geb. 19. Juli 1886 zu Brandenburg a. d. H.
4) Elisabeth, geb. 10. März 1888 zu Berlin.

II. Linie, auf Neudörfchen. (Evangelisch.)

[Besitz: das Majorat Neudörfchen (10000 Morgen) im Kreise Marienwerder in Westpreußen.]

Georg Reinhold Graf von der Gröben, geb. 16. Juni 1817 (des 13. Juli 1876 † Grafen Carl [Bruders des 2. Mai 1813 † Grafen Wilhelm, s. I. Linie, auf Ponarien], Majoratsherrn, Kön. preuß. Generals der Kavallerie z. Disp. ꝛc., Sohn), Majoratsherr, Kön. preuß. General der Kavallerie z. Disp. und Mitglied des preuß. Herrenhauses auf Lebenszeit, verm. 24. Mai 1854 mit

Elisabeth Gräfin von Münster-Ledenburg, geb. 12. Dezember 1824.

Töchter: 1. Selma Thusnelda Wilhelmine Caroline, geb. 8. Novbr. 1856.
2. Asta Julie Mathilde Jenny Auguste, geb. 9. November 1858.
3. Hyma Charlotte Sofie, geb. 10. September 1862, verm. 28. Mai 1885 zu Neudörfchen mit Hans Grafen Finck von Finckenstein, Fideikommißherrn auf Groß-Simnau in Ostpreußen.
4. Erna Hedwig Eleonore, geb. 27. Oktober 1868 zu Düsseldorf.

Brüder.

1. † Albrecht Wilhelm (geb. 2. Dezember 1818, † 13. Juni 1864), Kön. preuß. Major und etatsm. Stabsoffizier im 3. Garde-Ulanenregiment, verm. 27. Mai 1858 mit

Mathilde Gräfin von Kielmansegg, geb. 26. Mai 1838. [Potsdam.]

Kinder: 1) Therese Anna Luise Pauline, geb. 12. September 1859, verm. 7. Juli 1886 zu Potsdam mit Alexander Grafen von Kanitz, Kön. preuß. Major im 1. Garderegiment zu Fuß.
2) Unico Carl Georg, geb. 18. April 1861, Kön. preuß. Leutnant à la suite des Regiments der Gardes du Corps, kommand. zur Dienstleistung beim Auswärtigen Amt.

zed by Google

2. † Siegfried (geb. 4. Oktober 1825, † 29. Januar 1892 zu Nervi, Rechtsritter des Johanniterordens, Kön. preuß. Major a. D., verm. 17. September 1859 mit Hedwig Freiin von Krassow [geb. 29. Juni 1841, † 23. Januar 1864]).
Kinder: 1) Selma Clementine Hedwig Agnes Jenny, geb. 27. Dezember 1860.
2) Anna Elisabeth Amélie Caroline, geb. 21. März 1862, verm. 25. Januar 1886 zu Montreux mit Curt von Pfuel, Kön. preuß. Major und etatsm. Stabsoffizier im Leib-Kürassierregiment Großer Kurfürst (schles.) Nr. 1.
3) Carl Wilhelm Arthur Bolko, geb. 12. Januar 1864 zu Divitz, succedierte seinem Großvater Carl Grafen von Krassow im Besitz des Majorats Divitz (10 800 Morgen) im Kreise Franzburg in Neu-Vorpommern; Dr. jur., Kön. preuß. Regierungsassessor und Leutnant der Reserve des 2. pomm. Ulanenregiments Nr. 9.
3. Günther Wilhelm Carl, geb. 11. Juli 1832, Ehrenritter des Johanniterordens, Kön. preuß. Generalleutnant z. Disp., verm. 19. Juni 1887 mit
Luise verwitw. Gräfin von Wedel, geb. von Eschwege, geb. 17. September 1847. [Berlin.]

III. Linie.

(Im Mannesstamme erloschen.)

Des Landhofmeisters Grafen von der Gröben Enkel.

(Evangelisch.)

† Ernst Leonhard Anton Julius Graf von der Gröben (geb. 10. Juli 1806, † 15. März 1877 [des 16. Dezember 1829 † Grafen Wilhelm Ludwig, Kön. preuß. Hofmarschalls und Oberburggrafen von Preußen, Sohn], Ehrenritter des Johanniterordens, Kön. preuß. Kammerherr, vormal. diensttuender Kammerherr weiland J. Durchl. der Fürstin Auguste von Liegnitz, Geh. Postrat a. D., verm. 1. Januar 1832 mit Therese Pauline Amalie von Nostitz a. d. H. Thierbach, Rothenburger Linie [geb. 14. Februar 1814, † 12. Juli 1843]).
Töchter: 1. Friederike Selma Amélie, geb. 4. August 1839, verm. 14. Mai 1858 zu Berlin mit Wilhelm Grafen von Schlieffen, Majoratsherrn auf Schlieffenberg ꝛc. in Mecklenburg-Schwerin.
2. Charlotte Adelgunde Marie, geb. 23. Juli 1841, vormal. Hofdame weiland J. Durchl. der Fürstin Auguste von Liegnitz. [Dresden.]

IV. Linie, auf Groß-Schwansfeld*. (Evangelisch.)

[Nur der jedesmalige Besitzer des Majorats Schwansfeld (5400 Morgen) im Kreise Friedland in Ostpreußen und dessen ältester Sohn führen den Grafentitel.]

Heinrich Ludwig Wilhelm Gotthilf Graf von der Gröben, geb. 12. August 1857 zu Groß-Schwansfeld (des 9. März 1889 † Grafen Ludwig, Majoratsherrn ꝛc., Sohn), Majoratsherr, sowie Herr auf Sporgeln und Paßlack im Kreise Friedland in Ostpreußen,

Digitized by Google

Kön. preuß. Premierleutnant der Landwehrkavallerie, Zweiter Kurator des Langheim-Liepschen Gesamtfideikommisses der Familie von der Gröben und Zweiter Inspektor der von der Gröbenschen Stipendienstiftung, verm. 23. August 1889 zu Kaltenhagen mit

Gertrud Henriette Luise, geb. 5. Januar 1867 zu Kaltenhagen, des Gustav von Blanckenburg auf Kaltenhagen und der Eugenie geb. von Arnim a. d. H. Timmenhagen Tochter.

Söhne: 1. Ludwig Gustav Heinrich Graf von der Gröben, geb. 21. Juni 1890 zu Groß-Schwansfeld.

2. Friedrich Gotthilf Heinrich von der Gröben, geb. 25. Juli 1891 zu Groß-Schwansfeld.

Schwester.

Lydia Emma Charlotte Dorothea von der Gröben, geb. 21. Dezbr. 1855 zu Groß-Schwansfeld, verm. 22. April 1884 zu Plausen bei Groß-Schwansfeld mit Franz von Zallinger (katholisch) auf Stillendorf in Tirol.

V. Linie, auf Ludwigsdorf*. (Evangelisch und katholisch.)

[Nur der jedesmalige Besitzer des Majorats Ludwigsdorf (6083 Morgen) im Kreise Rosenberg in Westpreußen und dessen ältester Sohn führen den Grafentitel.]

Hans Carl August Graf von der Gröben, geb. 26. Dezember 1845, Majoratsherr, Kön. preuß. Major a. D., verm. 7. Oktober 1871 zu Düsseldorf mit

Lucie Caroline Hubertine, geb. 6. August 1852 (katholisch), des Kön. preuß. Professors und Landschaftsmalers Andreas Achenbach zu Düsseldorf Tochter.

Kinder (katholisch): 1. Horst Ernst Ludwig Graf von der Gröben, geb. 5. Juli 1875 zu Wandsbeck.

2. Erica Anna Maria Elisabeth Angelica Adolfine von der Gröben, geb. 28. August 1879 zu Karlsruhe.

3. Guido Carl Maria Friedrich Josef von der Gröben, geb. 10. Dezember 1880 zu Karlsruhe.

4. Carola Maria Elisabeth von der Gröben, geb. 18. Novbr. 1884 zu Bonn.

Schwester.

Anna Luise Marianne von der Gröben, geb. 26. September 1850, verm. 30. April 1871 zu Ludwigsdorf mit Friedrich von Blücher auf Ostrowitt, K. K. Rittmeister a. D.

Mutter.

Hedwig, des † Friedrich Wilhelm Carl von Grabow, Ritters des Schwarzen Adlerordens, Ehrenritters des Johanniterordens, Kön. preuß. Generals der Infanterie, Generaladjutanten Sr. Maj. des Königs und Chefs des 4. ostpreuß. Grenadierregiments Nr. 5, und der † Caroline geb. von Rochow a. d. H. Plessow in der Provinz Brandenburg Tochter, verm. 15. Mai 1848 mit dem Grafen Hans (geb. 18. Juli 1817, † 15. April 1854), Majoratsherrn. [Berlin.]

Digitized

Gronsfeld-Diepenbroick

(a. d. H. der Herren von Diepenbroick).

(Im Mannesstamme erloschen.)

[Reformiert. — Württemberg. — Reichsfrhr. d. d. Prag 5. Oktober 1652, Reichsgrf. und erbländ.-oesterr. Grf. mit der Namen- und Wappenvereinigung „Gronsfeld" d. d. Wien 22. Juli 1719. — S. Handbuch, S. 277; vgl. auch den Artikel „Diepenbroick-Grüter" im Taschenbuch der Freiherrlichen Häuser]

† Carl Johann Bertram Friedrich Adolf Graf von Gronsfeld-Diepenbroick (geb. 19. März 1835, † 13. Juli 1891 zu Stuttgart [des 22. Februar 1868 † Grafen Friedrich, Kön. württemberg. Generalmajors a. D., Sohn]), Ehrenritter des Johanniterordens, Kön. württemberg. Kammerherr, Oberstleutnant z. Disp., Flügeladjutant und Erster Stallmeister, verm. 31. Oktober 1882 zu Stuttgart mit

Camilla Freiin von Valois, geb. 9. Mai 1853. [Stuttgart.]

Schwestern.

1. Sofie Auguste Philippine Dorothea Luise Wilhelmine, geb. 5. Juni 1837, verm. 8. Juni 1865 mit Richard Gideon Gottlieb Baron von Maydell († 1./13. Juni 1882) auf Kawast in Esthland. [Reval.]
2. Selma Emilie Sofie Bertha, geb. 21. Januar 1844 zu Eßlingen, verm. 23. Juli 1864 zu Stuttgart mit Joachim Grafen von Reventlow a. d. H. Jersbek († 26. Oktbr. 1870), Ehrenritter des Johanniterordens.

Grote.

[Evangelisch. — Preußen (Provinz Hannover). — Niedersächsischer Uradel; Reichsfrhr. d. d. Wien 1. Juni 1689, preuß. Grf. d. d. Königsberg 2. August (Diplom d. d. Königsberg 4. September) 1809. — Besitz: das Majorat Breese (seit 1517 im Besitz der Familie) mit Gamehlen und Wreflebt (seit 1666 im Besitz der Familie), Braudel, Göddenstedt, Hohenweddrin und Breselenz (zusammen 3372 Hekt.), sowie Anteile an dem Stillhorner Lehenskapital (seit 1672 in der Familie; ca 525 000 Mark). — Beschreibung des Wappens im Jahrgang 1860, S. 303; Stammtafel im Jahrgang 1874, S. 319. — S. Handbuch, S. 279; vgl. auch den gleichnamigen Artikel im Taschenbuch der Freiherrlichen Häuser, sowie „Geschichte des Gräflich und Freiherrlich Groteschen Geschlechts" von Emmo Frhrn Grote und Dr. W. Grotefend (Hannover, Jänecke, 1891).]

Adolf Victor Louis Graf Grote, geb. 25. Oktober 1864 (des 15. Mai 1868 † Grafen August, Kön. hannov. Kammerherrn, Sohn), Majoratsherr, Leutnant der Kön. sächs. Landwehr-Kavallerie, verm. 28. September 1888 mit

Ilse Sabine von Reden a. d. H. Franzburg, geb. 9. Oktbr. 1868.

Kinder: 1. Vera Marianne Hermine Auguste Doraline, geb. 18. Dezember 1889 zu Hannover.

2. August Otto Adolf Carl Ernst, geb. 31. Januar 1892 zu Breese.

Digitized by Google

Schwestern

a) Halbschwester aus des Vaters erster Ehe:

1. Doraline Dorothea Caroline Luise, geb. 29. März 1855, verm. 27. April 1880 mit Ernst August von Alten auf Hemmingen. [Hemmingen.]

b) vollbürtige aus zweiter Ehe:

2. Hermine Helene Doraline, geb. 8. Oktober 1859, verm. 11. November 1882 zu Hannover mit Carl Prinzen von Hanau und zu Horzowitz, Grafen von Schaumburg, vormal. Premierleutnant in Kurfürstl. hess. Diensten. [Kassel.]
3. Luise Marie Adeline, geb. 16. Februar 1863.

Mutter.

Guidobaldine Victorine geb. von Alten, geb. 2. November 1838, verm. 4. Januar 1859 mit dem Grafen August (geb. 27. Januar 1828, † 15. Mai 1868), Majoratsherrn, Kön. hannov. Kammerherrn ꝛc. (geschieden 23. März 1866); wiederverm. 12. Juni 1872 mit Detlef Hermann von Bülow auf Gorow und Müssen, K. K. Rittmeister a. D.

Vatersgeschwister.

1. Doraline, geb. 3. Oktober 1826, verm. 10. Oktober 1844 mit Alexander Claus Georg Eduard Theodor von Münchhausen († 4. November 1886), Kön. hannov. Staatsminister.
2. Adolf, geb. 16. Juni 1830, Herr des Burglehens Harburg in der Provinz Hannover, Ehrenritter des Johanniterordens, vormal. Kön. hannov. Legationsrat und Gesandter zu Madrid, Kammerherr Sr. K. H. des Herzogs von Cumberland ꝛc., verm. 25. April 1860 mit

Marie, geb. 6. Dezember 1841, des † Gottlieb Jenisch zu Hamburg auf Varchentin ꝛc. und der † Caroline verwitw. Gräfin Westphalen zu Fürstenberg, geb. von Lützow a. d. H. Großbrütz Tochter, Herrin des Jenischschen Fideikommisses Varchentin, Carolinenhof und Groß-Varchow in Mecklenburg-Schwerin. [Schloß Varchentin.]

Kinder: 1) Otto XXIII., geb. 28. April 1861, Herr auf Deven, Kön. preuß. Leutnant der Reserve des Garde-Kürassierregiments, verm. 21. Oktober 1884 zu Baden-Baden mit

Luise, geb. 31. März 1867, des G. Mutzenbecher, Generalkonsuls, und einer geb. Gorrissen Tochter.

Töchter: (1) Gustava Marie Doraline Agnes Hermine, geb. 10. September 1885 zu Deven.

(2) Irmgard, geb. im September 1887 zu Deven.

2) Helene Caroline Marie Doraline, geb. 23. Juni 1862, verm. 21. Juli 1885 zu Varchentin mit Walther von Tiele-Winckler, Kön. preuß. Premierleutnant im Husarenregiment König Wilhelm I. (1. rhein.) Nr. 7.

3) Stefanie Luise Guidobaldine Caroline, geb. 16. Juni 1863, verm. 4. September 1890 mit Georg von der Wense-Eicklingen, Wirkl. GRat, Kammerherrn Sr. K. H. des Herzogs von Cumberland ꝛc.

4) Gernand Alexander Albert Otto, geb. 20. September 1870.

5) Thyra, geb. 8. Juni 1881 zu Varchentin.

6) Ernst August, geb. 22. April 1885 zu Varchentin.

Digitized by Google

3. Luise, geb. 1. Januar 1833, verm. I) 11. Januar 1853 mit Hans Heinrich August von Adelebsen († 15. November 1857); II) 29. März 1860 mit Ditmar Carl Benedikt von Klenck († 16. April 1890), Kön. hannov. Finanzrat.

Grotta von Grottenegg.

[Katholisch. — Oesterreich (Kärnten). — Erbländ.-oesterr. Adelstand 21. November 1596; Verleihung des Prädikats „auf Finckhenstein" d. d. Graz 1. Juli 1608 (vom Erzherzog Ferdinand zu Oesterreich für Ludwig Grotta von und zu Grottenegg, Kaiserl. Rat, und seinen Bruder Anton — Söhne des Anton); Landstand von Kärnten 1608, Wappenvermehrung 1615; Freiherrenstand für Reich und Erblande unter dem Namen „Grotta zu Grottenegg, Frhr auf Finckenstein und Kreyg" d. d. Regensburg 10. Oktober 1630 (für Ludwig, Kaiserl. Rat und Landverwalter in Kärnten, und seinen Bruder Anton, s. vorstehend); Grafenstand für Reich und Erblande unter dem Namen „Grotta Grf von Grottenegg, Frhr auf Finckenstein und Kreyg" nebst Wappenbesserung und dem Titel „Hoch- und Wohlgeboren" d. d. Wien 30. Januar 1715 (für Johann Sigmund, Adam Seyfried und Franz Andreas — Söhne des Johann Ludwig, Landschaftspräsidenten in Kärnten). — Besitz: das gräfl. von Grotteneggsche Pekunialfideikommiß (gestiftet 1723). — S. Handbuch, S. 280.]

Eduard Grotta Graf von Grottenegg, Freiherr auf Finckenstein und Kreyg, geb. 1828 (des 5. Oktober 1853 † Grafen Carl Sohn), Fideikommißherr, K. K. Staatsbeamter zu Wien, verm. 24. November 1856 mit Luise (geb. 24. Dezember 1837, † 1. Januar 1890), des Michael Ehédy von Ehedfalu und der Josefa geb. von Gall Tochter.

Kinder: 1. Friedrich Rudolf, geb. 5. Oktober 1858.
2. Josef Heinrich, geb. 21. Februar 1860, K. u. K. Oberleutnant bei Großfürst von Rußland Husaren Nr. 2.
3. Friederike, geb. 16. Juni 1884.

Geschwister.

1. Maria, geb. 1824, Stiftsdame in Kärnten.
2. Heinrich, geb. 1830, K. u. K. Oberst-Auditor a. D.
3. Franziska, geb. 1836, } Stiftsdamen in Kärnten.
4. Anna, geb. 1838, }

Grundemann von Falkenberg.

[Katholisch. — Oesterreich. — Reichsadel mit Wappenbesserung 24. Dezember 1613, Reichsfrhr. mit dem Prädikat „von Falkenberg und Waldenfels" d. d. Wien 13. August 1696, salzburg. Ausschreibung 8. April 1697, Reichsgrf. d. d. Wien 7. Dezember 1716. — Besitz: die Fideikommißherrschaft Waldenfels bei Freistadt in Oberoesterreich. — Stammtafel im Jahrgang 1875, S. 312. — S. Handbuch, S. 282.]

Ernst Moritz Graf Grundemann von Falkenberg, Edler Panner- und Freiherr auf Waldenfels, geb. 13. Juni 1829 zu Almas in Siebenbürgen (des 28. März 1843 † Grafen Johann, K. K. Käm-

Digitized by Google

merers und Oberstleutnants a. D., Sohn), Fideikommißherr, verm. 27. November 1860 mit

Marie Brigitte Ludmille Filomena, geb. 10. März 1840, des Ladislaus Victoris von Kis Kovalóty und Waßka, Obergespans des Trentschiner Komitats, und der † Ludmille geb. Edlen von Czadersky.

Kinder: 1. Irma Julie Brigitta Ludmilla Johanna, geb. 23. Oktober 1861.

2. Emma Hélène Franzisca Paula, geb. 1. Mai 1870.

3. Ernst Rudolf Johann Baptist Ladislaus, geb. 11. April 1874.

Schwestern.

1. Emma, geb. 12. Juli 1827, verm. 16. Juli 1847 mit Franz Grafen Kornis († 27. April 1861).

2. Julie, geb. im November 1831, verm. 1. Oktbr. 1856 mit E. von Macskasy.

Grünne

(a. d. H. Hemricourt).

[Katholisch. — Reichsgraf. d. d. Frankfurt a. M. 4. Oktober 1745. — Siehe Handbuch, S. 283.]

I. Oesterreichische Linie.

Philipp Graf von Grünne, geb. 4. November 1838 zu Wien (des 15. Juni 1884 † Grafen Carl, K. K. GRats, Generals der Kavallerie und Oberststallmeisters a. D., Sohn), K. u. K. Kämmerer, GRat, Feldzeugmeister und Kommandant des 8. Korps, kommandierender General zu Prag, Inhaber des Inf.-Reg. Nr. 43, Ritter des Ordens vom Goldenen Vließ, verm. 3. März 1878 zu Prag mit

Clotilde Gräfin von Thun und Hohenstein a. d. H. Klösterle, geb. 5. Januar 1854, StkrD. und K. u. K. PD.

Söhne: 1. Philipp Oswald, geb. 15. Juni 1889 zu Prag.

2. Rudolph Ferdinand, geb. 11. April 1891 zu Prag.

Geschwister.

1. Caroline, geb. 5. Juli 1832 zu Wien, StkrD. und K. u. K. PD., verm. 27. April 1852 mit Coloman Grafen Széchényi, K. u. K. Kämmerer und GRat.

2. Marianna, geb. 8. Juli 1835 zu Wien, StkrD. und K. u. K. PD., verm. 28. April 1862 zu Wien mit Ladislaus Grafen Szápáry († 28. September 1883), K. K. Kämmerer, GRat und General der Kavallerie.

3. Rudolf Ferdinand Carl, geb. 19. September 1838 zu Wien, K. u. K. Kämmerer und Oberst a. D.

4. Therese Lidwina Josefine, geb. 1. August 1840 zu Saatz, verm. 19. November 1864 zu Wien mit Humbert Grafen Czernin von Chudenitz, K. u. K. Kämmerer und Major a. D.

Vatersschwester.

Caroline Zoë, geb. 3. September 1810 zu Dobersberg, StkrD. und K. u. K. PD., verm. 15. Juli 1833 zu Wien mit Carl Ludw

Digitized by Google

Grafen von Wallmoden-Gimborn (lutherisch; † 28. Februar 1883), K. K. GRat, General der Kavallerie und Inhaber des Ulanenregiments Nr. 5.

II. Belgische Linie.

Carl Arthur Philipp Ernst von Hemricourt Graf von Grünne, geb. 15. März 1840 zu Lüttich, Ehrenritter des souver. Malteser- und des Deutschen Ordens, K. u. K. Kämmerer, Senator des Königreichs Belgien, verm. 3. Mai 1871 zu Thieusies mit

Adelgonde Marie Josefine, geb. 21. Januar 1852, StkrD., des Camill Vikomte Obert von Thieusies und der Marie geb. Marquise von Lacoste Tochter. [Schloß Hamal (Limburg) und Brüssel.]

Kinder: 1. Maria Josef Camill Alexander Léon, geb. 2. Mai 1873 zu Thieusies.
2. Marguerite Marie Charlotte Amicie, geb. 17. Juli 1875 zu Thieusies.
3. Marie Therese Adelgunde, geb. 21. Juni 1878 zu Thieusies.

Schwester.

† Elisabeth Ernestine Alexandrine Emma (geb. 2. August 1842 zu Lüttich, † 21. Januar 1892 zu Brüssel), Ehrendame des souver. Malteserordens, Hofdame J. M. der Königin beider Sizilien, verm. 31. August 1870 mit Giovanni Antonio Francesco Marchese Imperiali dei principi di Francavilla, Ehrenritter des souver. Malteserordens, Kammerherrn Sr. Maj. des Königs beider Sizilien.

Mutter.

Marie Charlotte Octavia, geb. 7. Januar 1817 zu Lüttich, des Carl Ernst Joseph Fortunat von Senzeille und der Maria Luise Eugenie geb. Goër von Herve Tochter, verm. 10. Juli 1838 mit dem Grafen Alexander Franz Hubert Philipp Eugen (geb. 11. April 1814 zu Brüssel, † 16. Dezember 1841), K. K. Kämmerer, Ehrenritter des souver. Malteserordens.

Vatersbrüder.

1. Wilhelm Rudolf Philipp Lamoral, geb. 22. Dezember 1820 zu Frankfurt a. M., K. u. K. Kämmerer. [Brüssel.]
2. Eugen Franz Philipp Friedrich Carloman, geb. 25. April 1823 zu Frankfurt a. M., verm. 22. Mai 1849 mit

Caroline Marie Ghislaine von Christyn, Gräfin von Ribeaucourt, geb. 21. April 1829 zu Brüssel, Obersthofmeisterin J. Maj. der Königin der Belgier, StkrD. und Ehrendame des Kön. bayr. Theresienordens. [Brüssel.]

Sohn: Franz Carl Hubert Ghislain, geb. 19. Februar 1850 zu Brüssel, Kön. belg. Hauptmann im 3. Artillerieregiment und Professor der Kriegsgeschichte an der höheren Kriegsschule zu Brüssel, verm. 25. Oktober 1873 zu Paris mit

Marie Anne Josefe Madeleine Philippine, geb. 23. April 1849 zu Brüssel, des † Charles Grafen de Montalembert und der Anna geb. Gräfin von Mérode Tochter.

Kinder: (1) Carl Franz Prosper Ghislain, geb. 12. Januar 1875 zu Brüssel.

Digitized by Google

(2) Elisabeth Anna Eugenie Ghislaine, geb. 2. Januar 1876 zu Brüssel.
(3) Marie Josefine Camilla Ghislaine, geb. 19. März 1877 zu Brüssel.
(4) Ferdinand Wilhelm Hubert Ghislain, geb. 10. September 1881 zu Bauffe.
(5) Anna Elisabeth Marie Ghislaine, geb. 2. Januar 1883 zu Brüssel.
(6) Eugen Adolf Hubert Ghislain, geb. 23. Dezember 1883 zu Brüssel.
(7) Wilhelm Carl Ghislain Hubert, geb. 14. Oktober 1888 zu Bauffe.

Guerrieri, s. Jahrg. 1868, S. 343.

Guicciardi.

[Katholisch. — Oesterreich und Italien (Modena). — Inkolat im Herrenstande der Markgrafschaft Mähren d. d. Wien 8. Juni 1765 (von der Kaiserin Maria Theresia für Philipp Grafen von Guicciardi aus Mailand, K. K. General-Feldmarschall-Leutnant, und dessen Gattin: Maria Anna geb. Gräfin Luzan, wegen Besitzes des Gutes Leschna); oesterr. Anerkennung des Grafenstandes d. d. Wien 19. Juli 1888 (für diese Familie auf Ansuchen der Gräfin Victoria Guicciardi geb. Gräfin Caffoli-Lorenzotti, StkrD., Witwe des † Carl Cäsar Grafen Guicciardi, K. K. Kämmerers und Feldmarschall-Leutnants). — S. Handbuch, S. 286.]

Franz Ludwig Graf Guicciardi, geb. 2. September 1822 zu Modena (des † Grafen Carl Cäsar, K. K. Kämmerers und Feldmarschall-Leutnants, Sohn), Ehrenritter des souver. Malteserordens, verm. 28. August 1845 mit
Leontine von Fogolari, geb. 28. August 1827 zu Wien.
Kinder: 1. Pauline Eleonore, geb. 28. November 1846 zu Modena, verm. 7. Dezember 1872 mit Julius Marquis Centurione, Linienschiffskapitän der Kön. italien. Marine.
2. Albine Elisabeth Victoria Leontine, geb. 19. März 1850 zu Wien, verm. 28. Novbr. 1872 mit Anton Baron Winspeare, Kön. italien. Präfekten.
3. Carl Ludwig, geb. 14. März 1854 zu Modena, Kön. italien. Hauptmann im 8. Artillerieregiment.
4. Albano Franz Ludwig, geb. 2. Januar 1858 zu Modena.

Guiot du Ponteil.

[Katholisch. — Bayern. — Eingetragen in die Kön. bayr. Adelsmatrikel Marquis 16. Oktober 1820, kön. bayr. Genehmigung zur Führung des Gr

Digitized by Google

titels 5. Februar (bei der Grafenklasse immatrikuliert 11. März) 1829. — Siehe Handbuch, S. 286.]

Emanuel Graf und Marquis von Guiot du Ponteil, geb. 2. Mai 1834 zu Regensburg (des 22. Dezember 1859 † Grafen Carl, Kön. bayr. Kämmerers und Präsidenten des Appellationsgerichts von Mittelfranken, Sohn).

Geschwister.

1. Anna, geb. 18. November 1835 zu Regensburg.
2. Heinrich, geb. 12. Mai 1837 zu Regensburg.
3. Alexandrine, geb. 13. März 1840 zu Amberg.

Vatersbruder.

† Heinrich (geb. 2. Dezember 1789 zu Weißenburg, † 2. August 1861 zu Lenggries, Kön. bayr. Kämmerer und Generalmajor a. D., verm. 31. August 1818 mit Mathilde Freiin von Gumppenberg-Peuerbach [geb. 13. Februar 1791 zu Regensburg, † 5. Juni 1871 zu München], Ehrenstiftsdame des Kön. bayr. St. Anna-Ordens).

Tochter: Mathilde, geb. 19. Januar 1828 zu Würzburg.

Gurowski.

[Katholisch. — Preußen (Provinz Posen) und Russisch-Polen. — Preuß. Grf. d. d. Berlin 5. November 1787. — W.: Łebna (Wczele). — S. Handbuch, S. 287.]

Melchior Graf Gurowski, geb. 1830 (des 4. Mai 1866 zu Washington † Grafen Adam Sohn), Herr des Schlosses Montboron zu Nizza, Ehrenritter des souver. Malteserordens, K. u. K. Konsul zu Nizza und Monaco, verm. 1864 mit

Diana, geb. 1835, des Richard Beaumont, Kapitäns, und der Julie geb. Macdonald Tochter. [Nizza.]

Sohn: Melchior Dudley, geb. 17. Juni 1865.

Vatersbrüder.

1. † Josef (geb. 1807, † 1867), Herr auf Piernowo, verm. 1837 mit

Stefanie, des Ferdinand von Walewski und der Sofie geb. von Gzowka Tochter.

Töchter: 1) Leonie, geb. 1838, verm. mit Casimir von Wielowiejeski († 1880).

2) Natalie, geb. 1840, verm. mit ..... von Kobierzycki.

2. † Ignaz (geb. 1812, † 18. April 1887 zu Paris), verm. 26. Juni 1841 zu Dover mit

Donna Isabella von Bourbon, Infantin von Spanien, geb. 18. Mai 1821 (s. Goth. Hofkalender, I. Abteilung).

Tochter: Maria Isabella Franziska, geb. 10. Juni 1847.

---

gitized by Google

Györy von Radváný.

(Im Mannesstamme erloschen.)

[Katholisch. — Ungarn. — Erbländ.-oesterr. Grf. d. d. Wien 20. Januar 1785 (für Franz). — S. Handbuch, S. 289.]

† Ladislaus Graf Györy von Radváný (geb. 17. November 1807, † 30. März 1882 [des 28. April 1839 † Grafen Franz Sohn], Herr der Herrschaften Verkáta im Weißenburger und Tapé im Tolner Komitat, K. K. Kämmerer, verm. 24. Mai 1836 mit Marie Gräfin von Lichnowsky [geb. 20. April 1815, † 24. Februar 1845], des † Fürsten Eduard von Lichnowski Tochter, StkrD.).

Töchter: 1. Maria Antonia Eleonora Theresie Justina, geb. 7. Oktober 1840, StkrD. und K. u. K. PD., verm. 10. August 1861 mit Géza Grafen Szápáry, K. u. K. Kämmerer und GRat, Kön. ungar. Obersthofmeister.

2. Felicie Christina Josepha Theresia, geb. 12. Februar 1842, K. u. K. PD., verm. 23. Januar 1869 mit Emmerich Grafen Hunyady von Kéthely, K. u. K. Kämmerer und GRat.

3. Therese Josepha Franziska Maria, geb. 19. August 1843.

Gyürky von Losoncz.

[Reformiert. — Ungarn. — Oesterr. Grf. d. d. Wien 16. Januar 1867, ungar. Grf. 2. März 1874. — S. Jahrg. 1877, S. 344.]

Abraham Graf Gyürky von Losoncz, geb. 29. Januar 1836, Herr der Herrschaften Kis-Terenne im Neograder, Dorogh im Heveser und Gyarmatha, Giroda und Medves im Temeser Komitat (zusammen 27 000 Katastral-Joch), erbliches Mitglied der ungar. Magnatentafel, Ehrenritter des Johanniterordens, K. u. K. Kämmerer, Wirkl. GRat, Oberleutnant a. D., vormal. Obergespan des Neograder und Neutraer Komitats, verm. 4. August 1858 zu Erdö-Kövesd mit

Sarolta Freiin Orczy von Orczi, geb. 21. April 1837 (katholisch). [Kis-Terenne im Neograder Komitat und Budapest.]

Kinder (katholisch): 1. † Paul Stefan Abraham (geb. 30. Juni 1859, † 21. Juni 1892 zu Budapest, K. u. K. Kämmerer und Oberleutnant im Husarenregiment Wilhelm II., Deutscher Kaiser und König von Preußen Nr. 7).

2. Ladislaus Stefan Abraham, geb. 9. November 1860.

3. Alice Maria, geb. 27. November 1862, verm. 1. Mai 1886 zu Nizza mit Philipp Grafen di Sant Albino, Herrn der Herrschaft Casabianca in Italien. [Nizza und Turin.]

4. Stefan Abraham, geb. 17. Januar 1864, K. u. K. Kämmerer.

5. Victor Maria, geb. 11. September 1870.

Hachenburg*.

[Katholisch. — Preußen. — Preuß. Grf. ad personam unter dem Namen „von Hachenburg" d. d. Berlin 18. März 1883 (für Alexander, s. unten). — S. Jahrg. 1884, S. 354, und Goth. Hofkalender, II. Abt.: Sayn-Wittgenstein-Sayn.]

Alexander Graf von Hachenburg, geb. 14. Juli 1847, Ehrenritter des souver. Malteserordens, Kön. preuß. Rittmeister a. D., verm. I) 14. Juni 1870 mit Yvonne, des † Louis Herzogs von Blacas d'Aulps Tochter (geb. 2. Januar 1851, † 21. Oktober 1881); II) 31. März 1883 mit

Helene Wlodimira Branislava von Królikowska, geb. 17. Juli 1854. [Schloß Hachenburg, Reg.-Bez. Wiesbaden, und Schloß Friedewald, Reg.-Bez. Koblenz.]

Söhne: 1. Johannes-Ludwig Maria Alexander von Hachenburg, geb. 31. Juli 1886 zu Hachenburg.

2. Heinrich-Eberhard Stanislaus Leo von Hachenburg, geb. 5. Mai 1888 zu Hachenburg.

Hacke.

[Evangelisch. — Preußen. — Thüringischer Uradel (Saalkreis); preuß. Grf. 28. Juli 1740. — Familienbesitz: Alt-Ranft mit Bergthal, Flemmingau ꝛc. im Kreise Oberbarnim, Reg.-Bez. Potsdam. — Stammtafel im Jahrg. 1874, S. 326. — S. Handbuch, S. 292.]

Hermann Albert Botho Curt-Bogislav Graf von Hacke, geb. 20. Juni 1857 zu Potsdam, Kön. preuß. Premierleutnant im thüring. Feldartillerieregiment Nr. 19, kommandiert zur Dienstleistung beim Großen Generalstab, verm. 7. Oktober 1889 zu Berlin mit

Margarethe Olga, geb. 15. August 1871, des Oscar Hainauer, Bankiers in Berlin, und der Julie geb. Prins Tochter.

Kinder: 1. Hermann Oscar Curt Hans-Bogislav, geb. 25. Juli 1890 zu Berlin.

2. Margarethe Julie Anna-Maria, geb. 1. Januar 1892 zu Torgau.

Geschwister.

1. Hermann Oscar Carl Rudolf Hans-Bogislav, geb. 29. Dezember 1858 zu Potsdam, Kön. preuß. Hauptmann im Großen Generalstab, verm. 21. April 1882 zu Berlin mit

Lina Dorinde Natalie Eva, geb. 29. Mai 1863 zu Berlin, des Wilhem von Krause, Bankiers und Rittergutsbesitzers auf Buchwald und Wurchow in Pommern, und der Eva geb. Brämer Tochter. [Berlin.]

Kinder: 1) Eva Anna Margarethe Dorothea Editha, geb. 7. Februar 1883 zu Berlin.

2) Hans Wilhelm Hermann-Bogislav, geb. 2. Februar 1885 zu Berlin.

3) Anna Eva, geb. 29. Dezember 1887 zu Berlin.

Digitized by Google

2. Anna Luise Adele Helene Margarethe, geb. 28. März 1861 zu Potsdam. [Berlin.]

Mutter.

Anna, geb. 7. Dezember 1836 zu Schugsten, des † Hermann von Pusch auf Schugsten, Norgehnen und Eisselbitten bei Königsberg i. Pr. und der † Adele geb. Biegon von Czudnochowska Tochter, verm. 5. August 1856 zu Schugsten mit dem Grafen Hermann-Bogislav (geb. 22. Mai 1831 zu Potsdam, † 23. Juni 1864), Kön. preuß. Premierleutnant a. D. [Berlin.]

Vaterschwester.

Anna Elisabeth Caroline Luise Albertine, geb. 14. August 1844 zu Potsdam, verm. 12. Mai 1866 zu Posen mit Carl Elwin von Anker, Kön. preuß. Oberst z. Disp. [Coburg.]

Stiefgroßmutter.

Eleonore Charlotte, geb. 13. April 1840, des † August Daniel von Schöler, Kön. preuß. Generalleutnants, und der † Sofie geb. von Diepenbrock Tochter, verm. 30. September 1873 zu Potsdam mit dem Grafen Albert-Bogislav (geb. 15. Mai 1802 zu Berlin, † 11. September 1876), Kön. preuß. Major z. Disp. (war verm. in erster Ehe 30. April 1830 mit Wilhelmine Luise, des † Friedrich-Wilhelm von Kummer, Geh. Ober-Kriegs- und Domänen-Rechnungsrats, und der † Henriette geb. von Bärensprung Tochter [geb. 11. September 1809 zu Berlin, † 17. August 1872 zu Potsdam]). [Potsdam.]

Urgroßvatersbrüder.

1. † Wilhelm Georg Werner (geb. 23. Januar 1785 zu Berlin, † 13. Januar 1841 zu Alt-Ranft, Herr auf Alt-Ranft, Bergthal, Rahnsdorf 2c., Kön. preuß. Kammerherr, verm. 1814 mit Julie [geb. 14. Juni 1795, † 5. Dezember 1854 zu Berlin], des † Carl von Marschall, Kön. preuß. Kammerherrn, und einer geb. Freiin von Münchhausen Tochter).

   Sohn: † Edwin Carl Wilhelm (geb. 18. Dezember 1821 zu Berlin, † 8. Februar 1890 zu Palermo), Erbherr auf Alt-Ranft, Bergthal, Flemmingau 2c. im Kreise Oberbarnim (Reg.-Bez. Potsdam), Kön. preuß. Regierungsreferendar und Premierleutnant a. D., verm. 20. Juli 1860 mit

   Veronica, geb. 10. Dezember 1836 zu Stargard in Pommern, des Carl von Flemming auf Basentin, Benz 2c. in Hinterpommern, Erblandmarschalls von Hinterpommern und Mitglieds des preuß. Herrenhauses auf Lebenszeit, und der Franziska geb. von Schöning a. d. H. Sallentin-Ueckerhof in Altvorpommern Tochter.

   Kinder: (1) Erich Franz Richard, geb. 5. November 1862 zu Berlin, Kön. preuß. Leutnant der Reserve des hannov. Husarenregiments Nr. 15.

   (2) Wilhelm Oscar Eugen, geb. 8. April 1867 zu Alt-Ranft, stud. jur.

   (3) Freda Anna Clara Adelheid, geb. 13. September 1870 zu Alt-Ranft, verm. 2. Juli 1892 daselbst mit Arnold Frhrn von Eckardstein, Kön. preuß. Premierleutnant der Reserve des 2. Garde-Ulanenregiments.

ed by Google

2. † Eduard Friedrich (geb. 23. Oktober 1786, † 1. September 1874, Ehrenritter des Johanniterordens, Kön. preuß. Kammerherr, verm. 22. Februar 1811 mit Erneſtine Amalie Kunigunde Barbara Sabine [geb. 19. April 1794 zu Schwedt a. d. Oder, † 22. Februar 1851], des † Friedrich Auguſt von Sydow auf Schönow, Wolfersdorf, Rhenitz und Glaſow, Kön. preuß. Hauptmanns a. D., und der † Kunigunde Luiſe verwitw. geweſ. von Wilmersdorf, geb. von Randow a. d. H. Bogſchütz, Tochter).

Kinder: 1) † Hugo Eduard Maximilian Wilhelm Ludomillus (geb. 16. Juli 1816 zu Radewitz in Pommern, † 18. Mai 1891 zu Karlsruhe i. Baden), Kön. preuß. Major z. Disp., verm. 7. Januar 1865 zu Kaiſerslautern mit

Laura, geb. 6. Oktbr. 1838 zu Kaiſerslautern, des Maximilian Hatry, Kön. bayr. Rats, Tochter. [Karlsruhe.]

Tochter: Sabine Eduardine Caroline Maximiliane Cäcilie Adelaïde Maria, geb. 29. Mai 1867 zu Friedberg im Grhzgt. Heſſen.

2) † Edmund Theodolf Oscar Eduard Carl (geb 1. Januar 1819, † 1. April 1859), Kön. preuß. Rittmeiſter z. Disp., verm. 4. Juni 1840 mit

Marie Gräfin von Rieſch, geb. 9. Oktober 1820. [Dresden.]

Kinder: (1) Friedrich Wilhelm Edmund Eduard Ehrenpreis, geb. 3. März 1841, Ehrenritter des Johanniterordens, Kaiſerl. deutſcher Kontreadmiral a. D., verm. 17. März 1866 zu Köslin mit

Adele Freiin von Buddenbrock a. d. H. Skandlack, geb. 30. Juli 1842. [Berlin.]

(2) Anna, geb. 2. Juni 1847, verm. 8. April 1866 zu Dresden mit Carl Bartholomäus von Werner, Kaiſerl. deutſchem Kontreadmiral a. D. [Darmſtadt.]

3) Clara Julie Blanca Sabine Helmine, geb. 7. November 1820, verm. 1865 mit ..... von Müller in der Schweiz.

4) Anna Maria Eliſabeth Katharina Hildegard, geb. 13. Februar 1827, verm. 25. März 1852 mit Otto Johann Andreas von Prollius auf Groß-Latzkow in Pommern und auf Kölzow in Mecklenburg-Schwerin.

5) Marie Veronica Cäcilie Franziſca Aſta, geb. 5. Juni 1831, verm. 20. Dezember 1858 zu Berlin mit V. M. Baron Ablaing von Gieſenburg († 18. Dezember 1885).

6) Hedwig Sabine Veronica Luiſe Helene, geb. 28. Juli 1834, verm. 1856 mit Mortimer von Strantz (†).

Hadik von Futak.

[Katholiſch. — Ungarn. — Ungar. Grf. d. d. Wien 20. März 1768, Reichsgrf. d. d. Wien 4. Februar 1777. — S. Handbuch, S. 293.]

Endre Johannes Franz Graf Hadik-Barkóczy von Futak und Szala [der jeweilige Fideikommißherr führt laut Allerhöchſter Bewilligung vom 17. Juli 1887 dieſen vereinten Namen], geb. 1. November 1862 (des 19. April

Digitized by Google

1885 † Grafen Adalbert, Ehrenritters des souver. Malteserordens, K. K. Kämmerers, GRats, Kontreadmirals a. D., Sohn), erbliches Mitglied der Magnatentafel des ungar. Reichstags, Ehrenritter des souver. Malteserordens, K. u. K. Kämmerer.

Geschwister.

1. János Clemens Béla, geb. 23. November 1863, K. u. K. Oberleutnant der Reserve des Husarenregiments Graf Pálffy Nr. 8.
2. Sándor Johannes Antonius, geb. 8. Mai 1865, Abgeordneter des ungar. Reichstags.
3. Ilma Marie Leopoldine, geb. 19. Juli 1866, verm. 1. Juni 1888 zu Pálócz mit Wilhelm Grafen Sztáray von Sztára und Nagy-Mihály, K. u. K. Kämmerer und Linienschiffsleutnant.
4. Maximilian Johannes Béla, geb. 23. Februar 1868, K. u. K. Leutnant der Reserve des Husarenregiments Prinz Joseph zu Windisch-Graetz Nr. 11.
5. Béla Johannes Antonius, geb. 13. Mai 1870.
6. Carolina Franziska Antonia Maria, geb. 9. Januar 1873.

Des Urgroßvatersbruders, des † Grafen Andreas (geb. 12. Mai 1764, † 18. Juni 1840), K. K. Kämmerers, GRats und Generals der Kavallerie, verm. mit Marie geb. Freiin Raßler von Gamerschwang (geb. 11. Oktober 1788, † 7. Oktober 1854 zu Wien), StkrD., **Sohn**:

† Gustav (geb. 23. Juni 1801, † 12. Juni 1873 zu Teteny), verm. 14. Oktober 1851 mit

Katharina, des Ignaz Hertelendi von Hertelend, K. u. K. Kämmerers und Hofrats, Tochter. [Teteny.]

Hagen, vom.

[lutherisch. — Preußen (Provinz Sachsen). — Thüringischer Uradel; preuß. Grf. d. d. Berlin 10. Juli 1803. Erbschenk im Hzgt. Magdeburg d. d. Berlin 15. Oktober 1840, und kön. preuß. Wappenvermehrung als Erbschenk 16. März 1846. — Besitz: 1) die Majoratsherrschaft Möckern (13700 Morgen, s. Jahrg. 1874, S. 331) im I. Jerichower Kreise; 2) das Fideikommiß Rüdigershagen, bestehend aus den Gütern Hyppstädt, Ober-Orschel, Rüdigershagen und Zaunröden, sämtlich im Kreise Worbis gelegen; 3) das Fideikommiß Niedergebra, bestehend aus den Gütern Ober- und Niedergebra, dem Burgsitz zu Bleicherode und der Sulzemühle, sämtlich im Kreise Nordhausen gelegen. — Stammtafel im Jahrg. 1874, S. 829. — S. Handbuch, S. 293.]

Hilmar Friedrich Anton Graf vom Hagen, geb. 16. Mai 1835 (des 28. Januar 1876 † Grafen Adelbert, Rechtsritters des Johanniterordens, Kön. preuß. Kammerherrn, Sohn), Majorats- und Fideikommißherr, sowie Herr auf Deuna im Kreise Worbis und Stöckey im Kreise Nordhausen, Erbschenk des Herzogtums Magdeburg, Rechtsritter des Johanniterordens, Kön. preuß. Hofmeister und Kammerherr, Hauptmann und Regierungsreferendar a. D., verm. 26. Februar 1867 zu Salzwedel mit

Clara Martha, geb. 24. Mai 1845 zu Propstei-Salzwedel, des Wilhelm von der Schulenburg auf Propstei-Salzwedel, Beetzendorf,

Digitized by Google

Ahlum, Groß-Appenburg und Rittleben, Erbküchenmeisters der Kurmark und Mark Brandenburg, Landesdirektors der Altmark ꝛc., und der Clara geb. von Lattorff a. d. H. Kliecken Tochter. [Möckern bei Magdeburg]

Kinder: 1. Adelbert Wilhelm Hilmar Rüdiger, geb. 15. März 1868 zu Möckern, Kön. preuß. Leutnant der Reserve des 3. Garde-Ulanenregiments.
2. Hans Julius Eberhard, geb. 28. März 1869 zu Berlin.
3. Eveline Martha Clara, geb. 25. Mai 1870 zu Möckern.
4. Auguste Clara Elisabeth, geb. 2. Januar 1872 zu Möckern.
5. Günther Konrad Guiscard, geb. 17. März 1875 zu Möckern.
6. Edmund Adelbert Sittich, geb. 29. August 1876 zu Möckern, Kön. preuß. Kadett in Potsdam.
7. Elsa Eveline Marie, geb. 13. September 1881 zu Möckern.

Schwestern.

1. Elisabeth Irmengarde Aline, geb. 18. Juli 1836, verm. 26. September 1862 zu Möckern mit Albert von Reuß auf Bleckendorf im Reg.-Bez. Magdeburg und Herrendorf (250 Hekt.) im Reg.-Bez. Liegnitz († 22. Dezember 1889), Kön. preuß. Rittmeister a. D.
2. Eveline Anna Luise, geb. 25. November 1839, verm. 26. August 1873 zu Möckern mit Ernst Sartorius Grafen von Schwanenfeld auf Sartowitz († 20. Dezember 1874), Kön. preuß. Kammerherrn; Oberhofmeisterin mit dem Prädikat „Exzellenz" weiland J. K. H. der Prinzessin Carl von Preußen. [Berlin.]
3. Aline Hedwig Lucie, geb. 29. Januar 1841, verm. 9. November 1863 zu Möckern mit Waldemar Gustav Rudolf von Oheimb auf Pohlschildern und Merschwitz im Kreise Liegnitz in Preuß.-Schlesien, Ehrenritter des Johanniterordens, Kön. preuß. Rittmeister a. D. und Landstallmeister a. D.

Hahn.

[Mecklenburg-Schwerin, Mecklenburg-Strelitz und Preußen (Provinz Schleswig-Holstein). — Mecklenburgischer Uradel; Erbmarschall im Lande Stargard 12. November 1469, Reichsgrf. d. d. Wien 7. September 1802, mecklenburg-schwerin. Anerkennung 15. Dezember 1802, mecklenburg-strelitz. Anerkennung 30. Dezember 1802. — Besitz: die Fideikommißherrschaft Basedow-Pleetz (gegründet 1846), bestehend aus den Rittergütern: 1) Basedow (seit 3. Mai 1337 im Besitz der Familie) mit Gessin, Seedorf, Stöckerall, Neu-Basedow, Neuhäuser und Theerosen; 2) Schwinkendorf; 3) Langwitz; 4) Lupendorf; 5) Ulrichshausen; 6) Hinrichshagen; 7) Levenstorf; 8) Schwarzenhof; 9) Lansen; 10) Tressow; 11) Christinenhof; 12) Pleetz und 13) Roga (Mecklenburg-Strelitz). — Stammtafel im Jahrgang 1876, S. 335. — S. Handbuch, S. 294.]

I. Linie. (Lutherisch.)

Friedrich-Franz Kuno Alexander Nicolaus Werner Max Ludolf Graf von Hahn, geb. 28. Februar 1859 zu Tressow, Fideikommiß-

Digitized by Google

herr auf Basedow-Bleetz, sowie des Hahn-Neuhäuser Geldfideikommisses in Holstein, Erblandmarschall des Landes Stargard, Kön. preuß. Premierleutnant der Reserve des Leib-Gardehusarenregiments, verm. 21. Juni 1883 zu Weimar mit

Therese Gräfin Henckel von Donnersmarck, geb. 26. August 1859. [Schloß Basedow in Mecklenburg-Schwerin und Burg Ulrichshusen bei Schwinkendorf]

Kinder: 1. Salburg Luise Ida Eleonore Barbara, geb. 1. Dezbr. 1885 zu Ulrichshusen, Erspekt. auf Bleetz.

2. Lüdeke Vincenz Joachim Victor Amadeus, geb. 2. November 1886 zu Ulrichshusen.

Geschwister.

1. Nicolaus Eckhardt Kuno Henning Hans Felix Wilhelm Adolf, geb. 13. Oktober 1861 zu Basedow, Kön. preuß. Leutnant a. D.
2. Ursula Hildegard Editha, geb. 3. August 1863 zu Basedow, verm. 16. Oktober 1891 zu Faulenrost mit Gneomar Grafen von Wartensleben.
3. Walther Henning Kuno, geb. 16. Juni 1866 zu Basedow, Mitbesitzer der Lehensgüter Faulenrost, Hungerstorf und Rittermannshagen, Kön. preuß. Leutnant im westfäl. Dragonerregiment Nr. 7.
4. Matthias-Ernst Kuno Andreas Adolf Oscar Georg, geb. 12. April 1868 zu Basedow, Mitbesitzer der Lehensgüter Faulenrost, Hungerstorf und Rittermannshagen, stud. jur.
5. Friedrich-Carl Arminius Bodo, geb. 6. Oktober 1875 zu Basedow, Mitbesitzer der Lehensgüter Faulenrost, Hungerstorf und Rittermannshagen.
6. Friedrich Wilhelm Helmuth Benjamin, geb. 26. Oktober 1876 zu Basedow, Mitbesitzer der Lehensgüter Faulenrost, Hungerstorf und Rittermannshagen.
7. Wilhelm Leo Aemilius Septimus, geb. 4. Februar 1879 zu Basedow, Mitbesitzer der Lehensgüter Faulenrost, Hungerstorf und Rittermannshagen.

Mutter.

Editha geb. Gräfin von Wartensleben a. d. H. Schwirsen, geb. 21. April 1836 zu Grambow, verm. 22. April 1858 zu Schwirsen mit dem Grafen Kuno (geb. 26. August 1832, † 8. Oktober 1885), Erblandmarschall des Landes Stargard, Fideikommißherrn, sowie Herrn der Lehensgüter Faulenrost, Hungerstorf und Rittermannshagen. [Faulenrost bei Rittermannshagen in Mecklenburg-Schwerin]

Vatersgeschwister.

1. Anna Luise Agnes Friederike Charlotte Auguste, geb. 17. Dezember 1830, verm. 16. September 1852 zu Basedow mit Carl Grafen von Lehndorff auf Steinort († 28. Oktober 1883), Kön. preuß. Legationsrat z. Disp. 2c.
2. Max Otto Friedrich Werner Adolf Ernst, geb. 3. Dezember 1838, Herr auf Kuchelmiß, Serrahn, Wilsen mit Wilserhütte, Hinzenhagen, Grabowhöfe, Sommersdorf auf Luisenfeldt, Baumgarten, Vanschenhagen, Demzin und Liepen, Kön. preuß. Leutnant a. D., verm. I) 28. Mai 1862 zu Marienwerder mit Emmy Gräfin zu Eulen-

Digitized by Google

burg a. d. H. Wicken (geb. 15. November 1840 zu Wicken, † 4. Februar 1872 zu Kuchelmiß); II) 27. August 1875 zu Dreilützow mit
Ferdinandine Gräfin von Bernstorff, geb. 14. Juni 1845. [Schloß Kuchelmiß bei Serrahn in Mecklenburg-Schwerin.]
Kinder 1r Ehe: 1) Agnes Therese Mathilde Anna Amelie Emmy, geb. 19. Juni 1863 zu Kuchelmiß.
2) Eckhardt Botho Ferdinand Louis Carl Werner, geb. 7. August 1864 zu Kuchelmiß, Kön. preuß. Leutnant à la suite des 2. Garde-Ulanenregiments.
3) Therese Adelheid Pauline Elisabeth Amélie Wanda, geb. 12. Januar 1866 zu Kuchelmiß, verm. 4. Oktober 1884 daselbst mit Hermann Grafen von Bernstorff auf Dreilützow und Harst.
4) Max Heinrich Alexander Friedrich Werner Carl, geb. 28. August 1869 zu Kuchelmiß.
5) Emmy Paula Therese Anna Luise Agnes, geb. 30. Juni 1871 zu Kuchelmiß.

II. Linie. (Katholisch.)

Josef Friedrich Franz Graf von Hahn, geb. 14. November 1847, Majoratsherr auf Neuhaus (0,9 QM.) in Holstein, Ehrenritter des souver. Malteserordens, Kön. preuß. Kammerherr, diensttuend bei J. K. H. der Frau Prinzessin Heinrich von Preußen, verm. 7. Mai 1873 zu Wien mit
Josa Gräfin von Goudenhove, geb. 6. Juli 1853. [Kiel.]
Kinder: 1. Leopoldine Maria-Annunciata Anna Ida Josefine, geb. 25. März 1874.
2. Ferdinand Josef Maria, geb. 3. März 1875.
3. Leopoldine Maria Anna Josefine, geb. 5. Dezember 1876.
4. Kuno Leo Gustav Josef Maria, geb. 25. Juni 1878.
5. Augusta Margaretha Rosa Josefine Maria, geb. 30. August 1881.

Mutter.

Nancy Adolfine, geb. 31. Mai 1825 zu Lindholm, des † Christoph von Hedemann, Kön. dän. Marinekapitäns, und der † Friederike geb. von Hoyer Tochter, verm. 25. Juli 1845 mit dem Grafen Ferdinand (geb. 11. Juni 1809, † 6. Juli 1888), Majoratsherrn, Kön. dän. Kammerherrn und Hofjägermeister.

Haller von Hallerstein, s. Jahrg. 1878, S. 343.

Hamal, s. Jahrg. 1870, S. 414.

Harbuval und Chamaré.

[Katholisch. — Oesterreich (Böhmen) und Preußen (Provinz Schlesien). — Böhm. Frhr. d. d. Wien 2. Oktober 1727, böhm. Grf. nebst dem Inkolat in Böhmen

Digitized by Google

d. d. Wien 4. September 1751. — Stammtafel im Jahrg. 1872, S. 314. — S. Handbuch, S. 297.]

Johann Friedrich Graf von Harbuval und Chamaré, geb. 8. Dezember 1829 (des 27. Februar 1873 † Grafen Johann Ludwig, K. K. Kämmerers, Sohn), Herr auf Glambach (286 Hekt.) bei Münsterberg in Preuß.-Schlesien, K. u. K. Kämmerer und Rittmeister a. D., verm. 25. Oktober 1868 zu Wien mit

Bertha Gräfin von Haugwitz, geb. 13. Mai 1845. [Prag.]

Tochter: Bertina Marie, geb. 29. Juli 1869, verm. 25. September 1888 mit Anton Grafen von Strachwitz auf Raudnitz c. p., Kön. preuß. Premierleutnant der Reserve des Leib-Kürassierregiments Großer Kurfürst (schles.) Nr. 1.

Brüder.

1. Johann Anton, geb. 29. Oktober 1834, Herr der Herrschaft Neuschloß (1,19 QM.) bei Hohenmauth in Böhmen und auf Neuhaus mit Kattersdorf (475 Hekt.) im Kreise Münsterberg in Preuß.-Schlesien, Ehrenritter des souver. Malteserordens, K. u. K. Kämmerer und Rittmeister a. D., Landesältester des Kreises Münsterberg in Preuß.-Schlesien, verm. 3. Mai 1864 zu Stolz mit

Therese Gräfin von Schlabrendorf, geb. 25. Januar 1847, Herrin auf Stolz und Reisezagel (700 Hekt.) im Kreise Frankenstein, Hassitz (145 Hekt.), Königshain (113 Hekt.), Ober-Ullersdorf (141 Hekt.) und Vorwerk bei Glatz (68 Hekt.) im Kreise Glatz, Heinzendorf (741 Hekt.) und Kunzendorf (880 Hekt.) im Kreise Habelschwerdt, sowie Olbersdorf (148 Hekt.) und Schlause (245 Hekt.) im Kreise Münsterberg in Preuß.-Schlesien, StkrD., Ehrendame des souver. Malteserordens. [Schloß Stolz bei Frankenstein in Preuß.-Schlesien.]

Kinder: 1) Johann Felix, geb. 18. Oktober 1868 zu Breslau.
2) Johann Maria Pius, geb. 15. Februar 1870 zu Breslau.
3) Maria-Therese Anna, geb. 23. Dezember 1872 zu Stolz.
4) Johann Leonard Friedrich, geb. 7. August 1876 zu Stolz.
5) Johann Stanislaus, geb. 12. März 1881 zu Stolz.
6) Johann Archibald, Carl Eloi Fabian Gustav, geb. 3. Juli 1882 zu Stolz.
7) Maria Monica Bertha Johanna Elisabeth, geb. 19. Novbr. 1886.
8) Johann Cosmas Friedrich Valentin Heinrich, geb. 6. Juni 1889 zu Stolz.

2. Johann Felix, geb. 18. März 1836, K. K. Rittmeister a. D. [Wien.]

3. Johann Alfred, geb. 22. Juni 1837, K. u. K. Kämmerer und Rittmeister a. D., verm. 17. Oktober 1881 zu Salzburg mit

Johanna Gräfin Strassoldo, Freiin auf Graffenberg, geb. 3. November 1848. [Salzburg.]

Kinder: 1) Hedwig Maria Valerie Franziska, geb. 4. Oktober 1882.
2) Johanna Maria, geb. 10. Dezember 1885.
3) Johann Ludwig Felix, geb. 6. Juni 1887.

Großvatersbruder.

† Johann Anton (geb. 6. April 1804, † 1851, Herr auf Pottenstein, Langen-Lhotta und Slowan [0,51 QM.] in Böhmen, verm.

Digitized by Google

5. September 1829 mit Anna Gräfin Woraczicky-Biſſingen [geb. 5. März 1814, † 22. Juli 1883]).

Tochter: Maria Anna Eleonore, geb. 25. Auguſt 1832, StkrD. und K. u. K. PD., verm. 27. Januar 1852 zu Prag mit Arthur Grafen von Bylandt († 21. Februar 1891 zu Wien), K. u. K. Kämmerer, GRat, Feldzeugmeiſter und Reichskriegsminiſter a. D.

Hardegg

(a. d. H. Prueſchenk).

[Katholiſch. — Oeſterreich. — Erbtruchſeß von Steiermark Montag nach Mariä Empfängnis 1482 Erbſchenk von Oeſterreich unter der Enns Montag vor Lichtmeß 1486, Frhr. zu Stettenberg 21. Oktober 1493, Grf. im Machlande 21. Juli 1495, Reichsgrf. d. d. Augsburg Mittwoch nach St. Bartholomäustag (26. Auguſt) 1500 (vom Kaiſer Maximilian I. für Heinrich Grafen Hardegg und im Machlande, Frhrn zu Stettenberg, Herrn zu Creüczen), Freigraf von Glatz d. d. Augsburg 12. November 1503. — Stammtafel im Jahrgang 1875, S. 325. — S. Handbuch, S. 299.]

I. Linie, auf Stetteldorf.

[Beſitz: die Fideikommißherrſchaften Stetteldorf, Wolfpaſſing, Schmida, Ober-Zögersdorf, Buch, Ober-Rußbach und Abtsdorf in Niederoeſterreich.]

Johann Julius Franz Graf zu Hardegg auf Glatz und im Machlande, geb. 10. Mai 1833 (des 25. März 1854 † Grafen Johann Franz, K. K. Kämmerers und Rittmeiſters a. D., Sohn), Fideikommißherr auf Stetteldorf c. p., Ober-Erblandmundſchenk in Oeſterreich unter der Enns, Erbtruchſeß in Steiermark, erbl. Mitglied des Herrenhauſes des Reichsrats, K. u. K. Kämmerer und Oberleutnant a. D., verm. I) 7. Oktober 1857 zu Wien mit Marie Gräfin Chorinsky, Freiin von Ledske (geb. 27. Januar 1835, † 21. Mai 1867), StkrD.; II) 21. Januar 1873 mit

Leopoldine Gräfin von Waldburg-Zeil-Hohenems, geb. 22. Auguſt 1845, StkrD. (ſ. Goth. Hofkalender, II. Abteilung). [Schloß Schmida bei Hausleithen und Stetteldorf in Niederoeſterreich.]

Kinder: a) 1r Ehe: 1. Johann Maria Franz de Paula, geb. 14. Mai 1859.

2. Johann Maria Friedrich, geb. 22. Auguſt 1860, K. K. Konzeptspraktikant bei der Landesregierung zu Laibach und Oberleutnant des Landwehr-Dragonerregiments Nr. 1.

3. Johann Maria Victor, geb. 1. Februar 1867.

— b) 2r Ehe: 4. Johann Maria Clemens Maximilian Joſef Hubertus, geb. 3. November 1873.

5. Maria Anna Joſepha Franziſca de Paula, geb. 16. Juli 1875.

6. Johann Maria Joſef Leopold Nicolaus Julius, geb. 17. Dezember 1876.

7. Johann Maria Leopold Maximilian Joſef Franz de Paula, geb. 10. März 1879.

Digitized by Google

Schwestern.

1. Clotilde Gabriele, geb. 20. Dezember 1830, StkrD., K. u. K. PD. und Geheimratsfrau, Oberſthofmeiſterin J. Kaiſerl. Hoh. der Großherzogin Alice von Toscana, verm. 24. Juli 1852 mit Moritz Grafen O'Donnell († 25. November 1890), K. u. K. Kämmerer.
2. Maria Aloyſia, geb. 21. Oktober 1831, StkrD., verm. 21. Oktober 1849 mit Carl Grafen von Seilern und Aſpang, Herrn der Herrſchaften Alt-Titſchein, Zieranowitz ꝛc.

II. Linie, auf Kadolz und Seefeld.

[Beſitz: die Fideikommißherrſchaften Kadolz, Seefeld und Groß-Harraß in Niederoeſterreich.]

Johann Maximilian Graf zu Hardegg auf Glatz und im Machlande, geb. 14. Juli 1810 (des 1. Juli 1836 † Grafen Johann Dominik, K. K. Kämmerers und Oberſtleutnants, Sohn), Fideikommißherr auf Kadolz c. p., Herr des Edelſitzes Kammersdorf und des Gutes Hadreß in Niederoeſterreich, Oberſt-Erblandmundſchenk in Oeſterreich unter der Enns und Erbtruchſeß in Steiermark, Ehrenritter des ſouver. Malteſerordens, K. u. K. Kämmerer, verm. 4. Auguſt 1834 mit Franziſca Gräfin von Wrbna und Freudenthal (geb. 21. September 1816, † 4. März 1892), StkrD. und K. u. K. PD. [Wien.]

Kinder: 1. Maria, geb. 14. Juli 1836, StkrD. und K. u. K. PD., verm. 8. Juli 1858 zu Wien mit Anton Grafen von Attems-Gilleis († 9. Dezember 1891 zu Wien), K. u. K. Kämmerer und Oberleutnant a. D.

2. Caroline, geb. 4. Januar 1839, Ehrenſtiftsdame des K. K. adelig-weltlichen Damenſtifts „Maria-Schul" zu Brünn.
3. Thereſia, geb. 14. April 1840, StkrD., verm. 16. Oktober 1861 zu Wien mit Alceo Grafen von Bulgarini, Conte d'Elci, K. u. K. Kämmerer und Oberleutnant a. D.
4. Maximilian Eugen, geb. 1. März 1842, K. u. K. Kämmerer, verm. 5. Juni 1869 zu Wien mit

Alice de la Fontaigne, Gräfin von Harnoncour-Unverzagt, geb. 22. Mai 1849, StkrD. und K. u. K. PD., Ehrendame des ſouver. Malteſerordens. [Schloß Seefeld in Niederoeſterreich.]

Kinder: 1) Maximilian Johannes Alexius Aloyſius Maria, geb. 25. Juni 1870 zu Groß-Harraß, K. u. K. Leutnant der Reſerve des Dragonerregiments Frhr von Bechtolsheim Nr. 15.
2) Aloyſius Hermann Maria, geb. 14. Oktober 1871 zu Groß-Harraß.
3) Eugen Maria Alexius, geb. 23. Februar 1873 zu Groß-Harraß.
4) Johannes Maria Alexius, geb. 30. April 1876 zu Groß-Harraß.
5) Alice Luiſe Marie, geb. 10. Juli 1879.

5. Franziſca Dominica Maximiliana, geb. 18. Dezember 1844, StkrD. und K. u. K. PD., verm. 2. Juni 1863 zu Wien mit Joſef Grafen Baworowski von Baworów auf Kopeczynce († 21. Juli 1885), K. K. Kämmerer ꝛc.
6. Dominik, geb. 24. Oktober 1846, K. K. Leutnant a. D., verm.

Digitized by Google

23. August 1884 zu Altenbuch in Böhmen mit Marie Faltis (geb. 8. Mai 1860 zu Trautenau, † 7. August 1885).
Tochter: Maximiliana Maria, geb. 31. Juli 1885.
7. Eugenie, geb. 24. Mai 1848, StkrD., verm. 5. November 1867 zu Wien mit Carl Grafen von Haugwitz, Herrn der Herrschaft Wald in Niederoesterreich, K. u. K. Kämmerer.
8. Maximilian Rudolf, geb. 24. Novbr. 1851, Komtur des souver. Malteserordens der Kommende Obitz bei Klattau in Böhmen.
9. Franz Josef, geb. 18. August 1853, Komtur des souver. Malteserordens der Kommende Wladislawia.

Hardenberg.

[Evangelisch. — Preußen (die Provinzen Hannover und Brandenburg) und Mecklenburg-Schwerin. — Niedersächsischer Uradel. — Stammtafel im Jahrgang 1876, S. 344. — S. Handbuch, S. 301.]

A. Haus Neu-Hardenberg.

[Vereintes kön. preuß. Fürsten- und Grafendiplom d. d. Paris 8. Juni 1814 und spezielle kön. preuß. Übertragung des Grafenstandes d. d. Berlin 31. März 1816. — Besitz: die freie Standesherrschaft Neu-Hardenberg im Reg.-Bez. Frankfurt a. d. O. und für diese erbl. Mitglied des preuß. Herrenhauses 12. Oktober 1854.]

Carl Graf von Hardenberg, geb. 4. September 1854 zu Breslau, Freier Standesherr und erbl. Mitglied des preuß. Herrenhauses, Kön. preuß. Leutnant a. D.

Geschwister.

1. Kuno, geb. 3. Dezember 1855 zu Lietzen, Kön. preuß. Regierungsassessor zu Liegnitz.
2. Hildegard, geb. 4. Juli 1857 zu Breslau.
3. Wilhelm, geb. 25. November 1858 zu Breslau, Kön. preuß. Premierleutnant im Ulanenregiment Kaiser Alexander II. von Rußland (1. brandenburg.) Nr. 3, kommandiert als Büreauchef und Bibliothekar zur Kriegsschule in Glogau, verm. 20. September 1889 mit
Helene Anna Marie von Hardenberg, geb. 11. Dezember 1862 zu Schlöben, des † Hans Frhrn von Hardenberg, Regierungspräsidenten a. D., und der Marie geb. von Carlowitz Tochter.
Kinder: 1) Elisabeth, geb. 15. Juli 1890 zu Frankfurt a. d. O. 2) Carl Hans, geb. 22. Oktober 1891 zu Glogau.
4. Ida, geb. 14. Januar 1860 zu Breslau.
5. Maria, geb. 28. März 1861 zu Breslau.
6. Harald, geb. 1. Februar 1863 zu Breslau, Kön. preuß. Leutnant im pommerschen Ulanenregiment Nr. 9
7. Eberhard, geb. 12. Januar 1866 zu Breslau, Kön. preuß. Leutnant im Ulanenregiment von Katzler (schles.) Nr. 2.

Mutter.

Hildegard geb. Gräfin von Hardenberg, geb. 9. Dezember 1834 zu Dresden, verm. 17. Oktober 1853 zu Breslau mit dem Grafen Carl

Digitized by Google

Hildebrand Christian (geb. 28. August 1827, † 3. November 1873) [verzichtete mit königl. Bewilligung auf die Fürstenwürde, bei welcher Gelegenheit ihm durch königl. Kabinettsordre d. d. Berlin 27. Oktober 1866 gleichwohl gestattet wurde, das fürstliche Wappen zu führen], erbl. Mitglied des preuß. Herrenhauses, Freien Standesherrn ꝛc., Ehrenritter des Johanniterordens, Kön. preuß. Premierleutnant a. D. (s. unten).

Vatersbrüder

a) aus des Großvaters erster Ehe:

1. Georg Werner, geb. 23. Mai 1829, Rechtsritter des Johanniterordens, Kön. preuß. Generalleutnant z. Disp., verm. 26. Januar 1868 mit

Helene Gräfin von Hardenberg, geb. 16. August 1832 (s. unten). [Potsdam.]

Söhne: 1) Carl Wilhelm Albrecht-Werner, geb. 5. Dezember 1868, Kön. preuß. Leutnant im Dragonerregiment von Arnim (2. brandenburg.) Nr. 12.

2) Paul Wilhelm Werner, geb. 6. Januar 1873 zu Kiel.

2. Günther Hermann, geb. 8. Juli 1830, Ehrenritter des Johanniterordens, Kön. preuß. Oberstleutnant a. D. [Berlin.]

3. Bernhard Gottlieb, geb. 14. April 1832, Rechtsritter des Johanniterordens, Kön. preuß. Rittmeister a. D., verm. 3. Dezember 1859 zu Tankow mit

Cora, geb. 2. Juli 1841, des † Camillus von Brand auf Tankow im Kreise Friedeberg und auf Derzow und Segenfelde im Kreise Soldin (Reg.-Bez. Frankfurt a. d. O.), Domherrn zu Brandenburg, Kön. preuß. Kammerherrn und Mitglieds des preuß. Herrenhauses, und der † Elisabeth geb. von Erxleben Tochter. [Derzow bei Lippehne im Reg.-Bezirk Frankfurt a. d. O.]

b) aus zweiter Ehe:

4. † Walter Dietrich (geb. 4. März 1841, † 3. Mai 1887 zu Coburg), Kön. preuß. Leutnant a. D., verm. 25. September 1880 zu Thal bei Eisenach mit

Laura verwitweter Carstanjen, geb. Schleicher.

5. Helmuth Wilhelm, geb. 31. August 1842, Kön. preuß. Oberstleutnant und Kommandeur des Kurmärk. Dragonerregiments Nr. 14, verm. 20. Mai 1872 zu Zernikow mit

Olga, des Kön. preuß. Ritterschaftsrats von Wedell auf Zernikow im Kreise Soldin (Reg.-Bez. Frankfurt a. d. O.) und der Helene geb. von Cranach Tochter.

Großvatersgeschwister.

1. Anna Luise, geb. 22. August 1803. [Frankfurt a. d. O.]

2. † Friedrich Wilhelm (geb. 14. Juni 1805, † 11. März 1856 zu Breslau, Ehrenritter des Johanniterordens, Kön. preuß. Leutnant a. D., verm. 26. Oktober 1829 zu Klein-Ellguth bei Nimptsch mit Pauline [geb. 29. Mai 1807, † 2. April 1871], des † Kön. preuß. Oberberghauptmanns Toussaint von Charpentier und der † Charlotte geb. Gräfin von Pfeil und Klein-Ellguth a. d. H. Diersdorf Tochter).

Tochter: 1) Theresia Helene, geb. 16. August 1832 zu Breslau

Digitized by Google

verm. 26. Januar 1868 mit Werner Grafen von Hardenberg, Kön. preuß. Generalleutnant z. Disp. (s. oben).

2) Hildegard, geb. 9. Dezember 1834 zu Dresden, verm. 17. Oktober 1853 zu Breslau mit Carl Grafen von Hardenberg († 3. November 1873), Standesherrn auf Neu-Hardenberg (s. oben).

3) Hertha Luise Isabella Dorothea Sibylle Elisabeth, geb. 25. Februar 1840 zu Breslau, Ehrenstiftsdame des Klosters zum heiligen Grabe im Kreise Ostprignitz. [Potsdam.]

3. † Bernhard Carl Friedrich Heinrich Octavius (geb. 6. April 1807, † 23. August 1870, Kön. preuß. Oberstleutnant a. D., verm. I) 2. Oktober 1833 mit Mathilde Gräfin von der Schulenburg-Hornhausen [geb. 20. Dezbr. 1812, † 29. April 1848]; II) 17. April 1850 mit Henriette Adolfine Rudolfine Friederike Caroline von Flotow a. d. H. Altenhof im Großherzogtum Mecklenburg-Schwerin [geb. 2. November 1830, † 21. Dezember 1875]).

Kinder: a) 1r **Ehe**: 1) Georg Wilhelm Bernhard Ludwig, geb. 19. Juli 1837, Kön. preuß. Hauptmann a. D., verm. I) 5. Mai 1863 zu Schöneich bei Guben mit Adelheid (geb. 8. Februar 1843, geschieden 1878), des † Gustav von Ploetz auf Schöneich, Kön. preuß. Rittmeisters a. D., und der Henriette geb. von Gerlach Tochter [Liegnitz]; II) 18. Juni 1879 zu Hamburg mit

Elisa Charlotte, des † Victor Heymann, Kaufmanns zu Rio de Janeiro, und der Emilie geb. Wiegeland Tochter. [Wiesbaden.]

Kinder 1r **Ehe**: (1) Bernhard Hans Gustav, geb. 15. April 1864 zu Guben, Kön. preuß. Leutnant der Reserve des Inf.-Reg. Markgraf Karl (7. brandenb.) Nr. 60.

(2) Hertha Adelheid Henriette, geb. 1. Mai 1865 zu Frankfurt a. d. O.

(3) Erna Hedwig Anna, geb. 25. April 1876 zu Glatz.

2) † Bernhard Albert (geb. 5. April 1839, † 10. März 1881), Kön. preuß. Hauptmann a. D., verm. 5. Dezember 1866 zu Berlin mit

Anna Margaretha Dorothea, des Dr. med. Bernhard von Langenbeck, Kön. preuß. Geh. Medizinalrats, Generalarztes und Professors der Medizin an der Friedrich-Wilhelms-Universität zu Berlin, und der Arnoldine geb. Reinhold Tochter. [Berlin.]

3) Elisabeth Luise, geb. 6. Oktober 1840, Hofdame J. K. H. der Prinzessin Luise von Preußen. [Wiesbaden.]

4) Anna Sofie, geb. 25. Februar 1843. [Frankfurt a. d. O.]

— b) 2r **Ehe**: 5) Werner Carl Ludwig, geb. 23. Januar 1851, Kön. preuß. Hauptmann im Kaiser Alexander Garde-Grenadierregiment Nr. 1.

6) Günther Carl Hermann, geb. 9. Oktober 1852, Kön. preuß. Rittmeister und Eskadronschef im 3. schles. Dragonerregiment Nr. 15, verm. 21. Juni 1884 zu Kolmar i. E. mit

Hedwig, geb. 11. Oktober 1864 zu Bonn, des Kaiserl. deutschen Oberlandesgerichtsrats Dilthey zu Kolmar und der Cornelia geb. Dilthey Tochter.

Kinder: (1) Wilhelm, geb. 22. März 1888 zu Berlin.

(2) Eberhard, geb. 26. September 1889 zu Charlottenburg.

Digitized by Google

(3) Tochter . . . . ., geb. 12. Juli 1891 zu Preuß.-Stargard.
(4) Tochter . . . . ., geb. 22. Juli 1892 zu Hagenau.

7) Hedwig Caroline Luiſe Friederike, geb. 8. Oktober 1854. [Berlin.]

8) Curt Heinrich Ludwig Leopold, geb. 4. Dezember 1859 zu Liegnitz, Kön. preuß. Premierleutnant im 1. brandenb. Dragonerregiment Nr. 2.

B. Haus Alt-Hardenberg.

[Reichsgrf. d. d. Wien 8. März 1778. — Beſitz: die Stammgüter Hardenberg (8603 Morgen, inkl. 3664 Morgen Wald) in der Provinz Hannover.]

† Albert Ernſt Carl Friedrich Ferdinand Graf von Hardenberg (geb. 12. Mai 1823, † 21. Februar 1892 zu Rettkau [des 15. Mai 1865 † Grafen Carl, Kön. hannov. Oberjägermeiſters a. D., Sohn]), Herr auf Rettkau, vormal. Kön. hannov. Hofjägermeiſter, verm. 2. Februar 1859 mit

Julie, geb. 18. November 1841, des † Hermann von Malortie, Kön. hannov. Kammerherrn, und der Caroline geb. Gräfin von Bismarck-Bohlen Tochter. [Rettkau bei Gr.-Glogau]

Kinder: 1. Helene Thereſe Caroline Adelheid, geb. 20. Mai 1862 zu Hannover.

2. Anna Caroline Pauline Adeline Julie, geb. 26. Auguſt 1864 zu Hannover.

3. Wanda Luiſe Julie Ida, geb. 3. März 1872 zu Hannover.

4. Albert Georg Edzard, geb. 14. Juni 1875 zu Hannover, Herr auf Rettkau (369 Hekt.) mit Priedemoſt in Preuß.-Schleſien.

Geſchwiſter.

1. Adelheid Charlotte Friederike Julie, geb. 8. Juni 1824, verm. 11. Dezbr. 1851 mit Wilhelm Frhrn von dem Busſche-Haddenhauſen († 9. Juni 1878) auf Liethe und Offelten. [Liethe.]

2. Anna Charlotte Friederike Julie, geb. 8. Juni 1824, Zwillingsſchweſter der Vorigen, verm. 17. Juli 1844 mit Johann Grafen von Bernſtorff-Woterſen-Gyldenſteen, Erboberjägermeiſter des Herzogtums Lauenburg ꝛc.

3. † Ferdinand Friedrich Ludwig Auguſt (geb. 7. Juli 1826, † 8. Juli 1870), Kön. hannov. extraord. Hofſtallmeiſter, verm. 6. Juli 1858 mit

Adeline Gräfin Blome, geb. 14. Februar 1838.

4. Carl Friedrich Ludwig Auguſt, geb. 13. November 1827, Majoratsherr auf Hardenberg (durch das Los), Senior der Familie, K. K. Major a. D., verm. 6. Februar 1864 mit

Giſela Gräfin Chriſtalnigg von und zu Gilitzſtein, geb. 22. Septbr. 1840 (katholiſch).

Kinder: 1) Carl Albert Alexander, geb. 6. Mai 1865 zu Wien, Kön. preuß. Leutnant im Dragonerregiment Frhr von Manteuffel (rhein.) Nr. 5, verm. 24. Juni 1891 zu Schloß Rammelburg mit

Ilſe (Eliſabeth) Freiin von und zu Gilſa, geb. 7. September 1868.

2) Alexandra Sofie Eliſe Georgine Anna Giſella, geb. 9. Januar 1867.

3) Giſella Adelheid Sofie Oscara, geb. 4. Februar 1869, verm. 10. Juli 1889 mit Bernhard Bronſart von Schellendorff, Kön. preuß. Leutnant im Küraſſierregiment von Seydlitz (magdeburg.) Nr. 7.
4) Kuno Ferdinand Edzard Ernſt Carl Alexander, geb. 13. Auguſt 1871.
5) Albert Hermann William Anatol Emanuel, geb. 27. Mai 1873.
6) Hans Hilmar Carl Magnus, geb. 13. April 1875.
7) Rudolf Hermann Franz, geb. 21. November 1876.
8) Alexander Maria Heinrich Carl, geb. 9. April 1878.
9) Carola Sofie Auguſte Pia, geb. 5. Mai 1880.
10) Ernſt Auguſt, geb. 6. November 1883.

5. Helene Thereſe Pauline Georgine Luiſe Adolfine, geb. 17. September 1829, verm. 17. Juli 1848 mit Georg Frhrn von dem Busſche-Streithorſt, Majoratsherrn auf Streithorſt.

6. Oscar Chriſtian Friedrich Hans, geb. 13. Juli 1833, K. K. Rittmeiſter a. D., verm. 31. Oktober 1858 mit Hermine Gundelfingen (katholiſch; geſchieden 9. Auguſt 1872; wiederverm. 1875 mit Wilhelm Grafen von Szirmay, K. u. K. Kämmerer und Major a. D.).
Sohn: Aladar Felix Emmerich Stefan Carl, geb. 6. September 1860, K. u. K. Leutnant im Ulanenregiment Kaiſer Franz Joſeph I. Nr. 4, verm. 26. Februar 1888 zu Preßburg mit
Vilma, geb. 19. Juni 1869, des † Eugen von Lónyay Nagy-Lonya und Vásáros-Naméný und der Vilma geb. von Pásmandy de Szomor Tochter.
Tochter: Helene Vilma Hermine Gabriele Carola, geb. 11. Dezember 1888.

7. Ernſt Auguſt, geb. 18. Februar 1841, Herr auf Drönnewitz und Neuenkirchen in Mecklenburg-Schwerin, Grhzgl. mecklenb.-ſchwerin. Kammerherr, vormal. Kön. hannov. Leutnant, verm. 21. Juni 1872 zu Berlin mit
Alice (Eliſabeth) Gräfin von Perponcher-Sedlnitzky, geb. 27. Februar 1854.
Söhne: 1) Carl Ernſt Ludwig Albert Georg, geb. 23. Juli 1873 zu Drönnewitz.
2) Ernſt Carl Friedrich, geb. 27. Januar 1876 zu Drönnewitz.
3) Gerhard Louis Günther, geb. 12. Oktober 1886 zu Drönnewitz.

Harnoncour-Unverzagt, ſ. Fontaigne, de la, Harnoncour-Unverzagt.

Hartenau.

[Proteſtantiſch. — Oeſterreich. — Erf. im Grhzgt. Heſſen unter dem Namen „von Hartenau“ d. d. Darmſtadt 11. Januar 1889. — S. Goth. Hofkalender,

Digitized by Google

III. Abteilung: Battenberg. und geschichtl. Notiz im Jahrgang 1890, S. 401; Beschreibung des Wappens im Jahrgang 1891, S. 402.]

Alexander Josef Graf von Hartenau, geb. 5. April 1857 zu Verona, K. u. K. Generalmajor und Kommandant der 11. Inf.-Brigade, verm. 6. Februar 1889 zu Mentone mit
Johanna Loisinger, geb. 18. April 1865. [Graz.]
Sohn: Ludwig Alexander Assén, geb. 16. Januar 1890 zu Graz.

Hartig.

[Katholisch. — Oesterreich. — Bestätigung des rittermäß. Reichsadels 21. Juli 1668, Bestätigung des alten Reichsritterstandes d. d. Wien 13. März 1669, Reichsfhr. d. d. Wien 30. Juli 1700, böhm. Frhr. 14. Januar 1711, böhm. Grf. mit Wappenbesserung d. d. Wien 20 Februar 1719, Reichsgrf. d. d. Wien 15. Juni 1768. — S. Handbuch, S. 306.]

Franz Gabriel Graf Hartig, geb. 15. August 1859, folgte seinem Oheim, dem 30. März 1883 † Grafen Edmund, im Besitz der Herrschaft Niemes mit Wartenberg in Böhmen; K. u. K. Kämmerer und Leutnant im Landwehr-Ulanenregiment Nr. 2, verm. 7. Juni 1887 zu Prag mit
Johanna Gräfin von Lebebur-Wicheln, geb. 18. Dezember 1868.
Sohn: Johann Friedrich, geb. 30. Mai 1891.

Geschwister.

1. Sophie, geb. 27. Februar 1862, verm. 1. Juni 1888 mit Alfred Grafen von Attems, K. u. K. Linienschiffsleutnant der Reserve.
2. Friedrich, geb. 25. November 1864, K. u. K. Leutnant der Reserve des Dragonerregiments Prinz Alexander von Hessen und bei Rhein Nr. 6, verlobt im März 1892 mit Elsa Gräfin Giovanelli, geb. 6. Juni 1873.
3. Leopold, geb. 9. November 1866, K. u. K. Leutnant im tiroler Landesschützenbataillon Nr. 5.
4. Theodor, geb. 9. November 1869, K. u. K. Seekadett.
5. Luise, geb. 9. April 1875.
6. Marianne, geb. 13. Oktober 1876.

Mutter.

† Amalie geb. Freiin von Gudenus (geb. 13. September 1837, † 10 Februar 1892 zu Bozen, StkrD., verm. 16. Mai 1857 zu Wien mit dem Grafen Friedrich [geb. 3. November 1818, † 5. August 1877], Ehrenritter des souver. Malteserordens, K. K. Kämmerer und Major a. D. [war verm. in erster Ehe 27. Juni 1852 mit Walburga Gräfin von Berchtold, Freiin von Ungarschitz (geb. 13. August 1829, † 21. Februar 1856 zu Buchlowitz in Mähren), StkrD.]).

Vatersbruder.

† Edmund (geb. 2. November 1812, † 30. März 1883, Herr der Herrschaft Niemes c. p., K. K. Kämmerer, GRat, Oberstlandmarschall des Königreichs Böhmen, Mitglied des Herrenhauses des Reichsrats auf Lebenszeit und Mitglied des Reichsgerichts für die im Reichsrat

Digitized by Google

vertretenen Länder, verm. 15. April 1846 mit Julie Gräfin von Bellegarde [geb. 23. September 1822, † 11. Dezember 1884], StkrD. und K. u. K. PD., auch Ehrendame des Kön. bayr. Theresienordens).

Töchter: 1. Paula, geb. 4. Oktober 1849, StkrD., verm. 31. August 1871 zu Niemes mit Heinrich Marquis und Grafen von Bellegarde († 10. Januar 1890 zu Graz), Herrn auf Klingenstein in Steiermark.

2. Franziska Emanuela Juliana, geb. 6. Mai 1854, verm. 1. August 1878 zu Luzern mit August Grafen Kinský zu Wchinitz und Tettau, Herrn auf Bürgstein mit Swoyka in Böhmen.

3. Maria Antonia, geb. 10. Dezember 1859, verm. 30. Oktober 1887 zu Wien mit August Frhrn von Wacken, Herrn der Herrschaft Idolsberg in Niederoesterreich, K. u. K. Legationsrat, Leiter des Generalkonsulats zu Warschau.

Hartmann von Klarstein.

(Im Mannesstamme erloschen.)

[Katholisch. — Oesterreich (Böhmen). — Ritterstand mit Namen und Wappen derer (Arnold) von Clarstein d. d. Regensburg 2. November 1630, Frhr. 8. April 1658, böhm. Grafenstand d. d. Wien 3. Mai 1702. — S. Handbuch, S. 308.]

† Philipp Graf Hartmann von Klarstein (geb. 28. Januar 1786, † 27. April 1839, K. K. Kämmerer und Gubernialrat zu Prag, verm. 5. November 1818 mit Maria Gräfin Lázanzky, Freiin von Bukowa [geb. 12. Juni 1799, † 10. Dezember 1856]).

Töchter: 1. Maria Aloysia, geb. 15. September 1819, Stiftsdame des K. K. Theresianischen adeligen Damenstifts auf dem Hradschin zu Prag.

2. Maria Isabella, geb. 23. November 1825, verm. 16. Juni 1851 mit Josef Frhrn Scherpon von Kronenstern, K. K. Major a. D. [Schönau-Teplitz in Böhmen.]

3. Maria Anna Victoria, geb. 7. März 1833, Stiftsdame des freiweltlich-adeligen Damenstifts zu den „heiligen Engeln" in Prag.

4. Therese, geb. 22. Januar 1837. [Prag.]

Häseler.

[Evangelisch. — Preußen. — Preuß. Adel 31. März 1788, Reichsritter d. d. Dresden 20. Januar 1742 (im kursächs. Reichsvikariat), preuß. Grf. 9. November 1790. — Stammtafel im Jahrgang 1874, S. 344; Beschreibung des Wappens im Jahrgang 1878, S. 330. — S. Handbuch, S. 308.]

Georg Gottlieb Albert Alexis Graf von Häseler, geb. 28. November 1833 zu Potsdam (des 22. Mai 1889 zu Harnecop † Grafen Alexis, Frhrn auf Harnecop und Alt-Wriezen II, Kön. preuß. Majors u. Landrats a. D., Sohn), Kön. preuß. Rittmeister a. D.

Digitized by Google

Geschwister.

1. Gottlieb Ferdinand Albert Alexis, geb. 19. Januar 1836 zu Potsdam, Kön. preuß. General der Kavallerie und kommand. General des XVI. Armeekorps.
2. Anna Luise Henriette Albertine Alexandrine, geb. 17. Oktober 1838 zu Harnecop, verm. 22. September 1858 zu Mon-Choir bei Harnecop mit Heinrich Carl Ludwig Georg von Schönermarck auf Haltgroßburg bei Strehlen in Schlesien († 13. Januar 1878), Ehrenritter des Johanniterordens, Kön. preuß. Leutnant a. D. [Prieborn.]

Vatersgeschwister.

1. † Eduard Hermann Scipio (geb. 8. Februar 1799, † 17. Februar 1879, Rechtsritter des Johanniterordens, Kön. preuß. Kammerherr, Rittmeister a. D. und Vize-Oberschloßhauptmann; erhielt das Prädikat „Exzellenz"; verm. 18. Juli 1824 mit Adolfine Luise Albertine [geb. 17. Dezember 1804, † 13. Juni 1890 zu Berlin], des † Wilhelm von dem Knesebeck auf Jühnsdorf und Löwenbruch und der † Wilhelmine geb. von Bredow a. d. H. Wulkow Tochter).

   Töchter: 1. † Helene Dorothea Wilhelmine Marie (geb. 16. Februar 1829, † 8. Mai 1892 zu Berlin, verm. 6. August 1849 mit Botho Hermann Alexander Casimir von Hülsen [† 30. September 1886], Kön. preuß. Kammerherrn und Generalintendanten der Kön. Schauspiele, Major a. D.).

   2) Adelheid Anna Theodora, geb. 3. Februar 1833, verm. 15. Mai 1854 zu Berlin mit Johann Carl Sigismund von Treskow († 22. Juni 1882) auf Friedrichsfelde ꝛc., Ehrenritter des Johanniterordens. [Schloß Friedrichsfelde bei Berlin.]

   3) Rosa Hermine Adolfine, geb. 24. September 1839, Ehrendame des Kön. bayr. Theresienordens, verm. 6. Januar 1864 zu Berlin mit Georg Carl Albert von Veltheim († 17. Dezember 1874) auf Groß-Bartensleben, Alleringersleben und Glentorf, Hzgl. braunschweig. Kammerherrn. [Berlin.]
2. Bertha Eleonore Clara Mathilde, geb. 13. April 1811, Ehrendame des Kön. bayr. Theresienordens, verm. 11. November 1848 mit Otto Grafen von Keyserlingk auf Neustadt (geschieden im Dezember 1850, † 31. Dezember 1872), Kön. preuß. Kammerherrn. [Wiesbaden.]

Haslingen (auch Haslingen-Schickfus).

[Evangelisch. — Preußen (Provinz Schlesien). — Rittermäßiger Reichsadel d. d. Prag 19. Dezember 1543, erbländ.-oesterr. Ritterstand mit Wappenbesserung d. d. Graz 14. März 1572, Reichsritterstand mit Wappenbesserung d. d. Pilsen 25. Dezember 1599, Verleihung des Prädikats „von Haßlingen" d. d. Laxenburg 20. Mai 1671, erbländ.-oesterr. Frhr. d. d. Wien 14. Februar 1703, Reichsfrhr. 11. April 1703, niederoesterr. Herrenstand 9. März 1706, alter böhm. Herrenstand d. d. Wien 1. September 1718, böhm. Inkolat im Herrenstand 17. Februar 1727, Reichsgrf. d. d. Wien 15. Januar 1762, kön. preuß. Anerkennung resp. Ausdehnung des Grafenstandes d. d. Berlin 10. April 1763. — S. Handb. S. 310.]

zed by Google

I. Linie: Haslingen genannt von Schickfus.

[Namen- und Wappenvereinigung „Haslingen-Schickfus" laut kön. preuß. Bestätigung d. d. Berlin 26. Dezember 1824 (s. Jahrg. 1877, S. 362).]

Heinrich Richard Wandalin Johannes Tobias Graf von Haslingen genannt von Schickfuß, geb. 3. November 1861 zu Queitsch, Herr auf Queitsch (194 Hekt.) im Kreise Schweidnitz.

Geschwister.

1. Johann Heinrich Ludwig Tobias, geb. 6. Februar 1864 zu Breslau, Herr auf Floriansdorf (307 Hekt.) und Kiesendorf im Kreise Schweidnitz, Kön. preuß. Leutnant im 2. Garde-Ulanenregiment.
2. Elisabeth Wanda Adelaide Olga Barbara, geb. 26. Dezember 1865 zu Queitsch, verm. 26. Februar 1889 mit Alexander Frhrn von Siebold auf Burg Colmberg bei Ansbach, Kaiserl. japan. Legationsrat.
3. Heinrich Bolko Max Johannes Tobias, geb. 18. Februar 1870 zu Queitsch.

Mutter.

Wanda, geb. 13. März 1841 zu Alt-Raudten in Niederschlesien, des † Ludwig von Schweinitz auf Alt-Raudten ꝛc., Ehrenritters des Johanniterordens, Stiftspropstes des freiweltlich-adeligen Damenstifts Barschau, Landesältesten des Kreises Steinau, und der Ernestine geb. von Wienskowska Tochter, verm. 4. August 1860 zu Alt-Raudten mit dem Grafen Heinrich Constantin Carl Tobias (geb. 5. November 1833, † im Mai 1883), Herrn auf Queitsch, Altenburg und Floriansdorf, Ehrenritter des Johanniterordens. [Schloß Queitsch bei Rogau-Rosenau.]

Vatersbruder.

† Constantin Heinrich Tobias (geb. 15. Mai 1831, † 6. April 1882), K. K. Linienschiffsfähnrich a. D., verm. 9. Oktober 1879 mit
Judith a Caroline Hermine von Jánossy zu Szécsény-Kovacsi. [Graz.]

II. Linie: Haslingen.

Johannes Gustav Tobias Graf von Haslingen, geb. 24. September 1848 (des 29. September 1885 † Grafen Hermann, Kön. preuß. Majors a. D, Sohn), Besitzer (in Gemeinschaft mit seinen Halbschwestern) von Reichenwalde im Kreise West-Sternberg, Reg.-Bezirk Frankfurt a. d. O., Kön. preuß. Major und Eskadronschef im 2. Garde-Ulanenregiment, verm. 4. Oktober 1881 zu Münster i. W. mit
Anna Charlotte Ida, geb. 3. August 1861, des Friedrich von Strantz, Kön. preuß. Generalleutnants z. Disp., und der Vally geb. von Wedell a. d. H. Cremzow Tochter.

Söhne: 1. Hermann Friedrich Johannes Tobias, geb. 19. Februar 1883 zu Berlin.
2. Friedrich Eberhard Johannes Tobias, geb. 28. März 1886 zu Berlin.

Halbgeschwister
aus des Vaters erster Ehe:

1. Clara Barnime Julie Caroline Barbara, geb. 8. Dezember 1882. [Reichenwalde bei Reppen.]

ed by Google

2. † Ferdinand Hermann Barnim Tobias (geb. 28. Juli 1835, † 21. März 1887), Kön. preuß. Major a. D., verm. 28. Oktober 1873 zu Dresden mit
Margarethe Freiin von Thermo, geb. 8. Juli 1854. [Blasewitz bei Dresden.]
3. Adelaide Barnime Charlotte Barbara, geb. 8. August 1836. [Reichenwalde bei Reppen.]

Vatersbruder.

† Alexander Tobias (geb. 26. September 1806, † 15. November 1890 zu Potsdam, Kön. preuß. Major a. D., verm. 17. Oktober 1851 mit Helene Luise [geb. 17. Juni 1831, † 9. Dezember 1882], des Ludwig Wigand von Ziegler und Klipphausen auf Mengelsdorf, Kön. preuß. Majors a. D., und der Auguste geb. Prenzel von Bucherfeld Tochter).

Kinder: 1. Georg Hermann Alexander Tobias, geb. 3. Oktober 1852 zu Görlitz, Kön. preuß. Major im 3. thüring. Inf.-Reg. Nr. 71, verm. 29. März 1883 zu Münster i. W. mit
Elisabeth Eleonore Friederike Luise Maria, geb. 23. Oktober 1860, des † Wilhelm von Kettler, Kön. preuß. Majors a. D., und der Hermine geb. von Viebahn Tochter.
2. Gotthard Alexander Konrad Tobias, geb. 11. August 1853 zu Görlitz, verm. 6. September 1888 mit
Eugénie Moermann. [Herscheid i. W.]
Sohn: Alexander Georg Erich Carl Johannes Tobias, geb. 29. Mai 1890 zu Herscheid i. W.
3. Charlotte Helene Alexandra Augusta Clara Barbara, geb. 18. Oktober 1854 zu Görlitz, Stiftsdame des adeligen Fräuleinstifts der Oberlausitz. [Stuttgart.]
4. Franz Alexander Wigand Tobias, geb. 4. Dezember 1855 zu Görlitz, Kön. preuß. Hauptmann à la suite des Inf.-Reg. Nr. 137, Militärlehrer am Kadettenhause in Oranienstein.

Hatzfeldt.

[Katholisch. — Hessischer Uradel. — Stammtafel im Jahrg. 1875, S. 338. — S. Handbuch, S. 311.]

A. Haus Hatzfeldt-Wildenburg.

[Preußen (Rheinprovinz). — Reichsgrf. d. d. Wien 27. Mai 1635, bestätigt d. d. Wien 28. Februar 1698, kön. preuß. Anerkennung des Grafenstandes 1. Juni 1827 (laut Staatsministerialreskript für Edmund Grafen von Hatzfeldt, Kön. preuß. Kammerherrn zu Düsseldorf); mittels kön. preuß. Kabinettsordre d. d. Berlin 12. Januar 1874 ward dem Grafen Melchior Hubert Paul Gustav (s. unten) gestattet, die Schildhalter aus dem Winkelhausenschen Wappen: zwei von Schwarz über Gold quergeteilte Greife, gleichfalls (wie im fürstlichen) in seinem Wappen zu führen.]

Melchior Hubert Paul Gustav Graf von Hatzfeldt, geb. 8. Oktober

1831 zu Düsseldorf (des 14. Januar 1874 zu Düsseldorf † Grafen Edmund, Kön. preuß. Kammerherrn, Sohn). Ehrenritter des souver. Malteserordens, Kaiserl. deutscher außerordentl. und bevollm. Botschafter zu London, verm. 4. November 1863 zu Paris, geschieden, und wiederverm. 7. Oktober 1889 zu Frauenstein mit

Helene Isabelle Susanne, geb. 3. September 1846 zu Petit-Val bei Paris, des Charles Fréderic Moulton in Kanada und der Césarine Jeanne geb. Metz Tochter.

Kinder: 1. Helene Susanne Pauline Hubertine Luise, geb. 8. März 1865, verm. 10. Februar 1890 zu Wiesbaden mit Max Prinzen zu Hohenlohe-Oehringen.

2. Paul Hermann Carl Hubert, geb. 30. Juni 1867, Kön. preuß. Leutnant im schleswig-holstein. Ulanenregiment Nr. 15, kommandiert zur Kais. deutschen Botschaft zu London.

3. Marie Augusta Cesarine Melanie, geb. 10. Januar 1871 zu Berlin, verm. 17. August 1892 zu London mit Friedrich Carl Prinzen zu Hohenlohe-Oehringen.

Geschwister.

1. Franz Edmund Hubert Hermann Alfred Fürst von Hatzfeldt-Wildenburg, geb. 9. April 1825 (s. Goth. Hofkalender, III. Abteil.).

2. Melanie, geb. 29. Oktober 1828, verm. 12. Juli 1852 mit Maximilian Grafen von Nesselrode-Ereshoven, Kön. preuß. Kammerherrn und vormal. Oberhofmeister J. Maj. der Kaiserin und Königin Augusta.

B. Haus Hatzfeldt-Trachenberg.

(S. Goth. Hofkalender, III. Abteilung.)

Haugwitz.

[Schlesischer Uradel; böhm. Frhr. mit dem Prädikat „von Klein-Obisch" 4. Oktbr. 1723. — Stammtafel im Jahrg. 1875. S. 342. — S. Handbuch, S. 314.]

A. Haus Krappitz.

[Evangelisch. — Preußen (Provinz Schlesien). — Preuß. Grf. d. d. Berlin 15. Oktober 1786. — Besitz: die Majoratsherrschaft Krappitz-Rogau, bestehend aus den Gütern Krappitz (185 Hekt.), Rogau (1190 Hekt.), Straduna (365 Hekt.), Zuzella (287 Hekt.) und Zydwodschütz (408 Hekt.) im Kreise Oppeln, ferner Gorasdze (748 Hekt.) im Kr. Groß-Strehlitz und Pohlom (278 Hekt.) im Kr. Rybnik.]

Heinrich Bernhard Carl Paul Georg Curt Graf von Haugwitz, Freiherr von Klein-Obisch, geb. 14. April 1844, Majoratsherr auf Krappitz c. p., Ehrenritter des Johanniterordens, Kön. preuß. Rittmeister a. D. und Kön. dän. Hofjägermeister, verm. 22. November 1869 zu Langendorf mit

Fredine, geb. 23. Oktober 1849 zu Falkenberg (katholisch), des Dr. jur. utr. Richard Maria von Maubeuge, Erbherrn auf Langendorf und Deutsch-Wette im Kreise Neiße, Ehrenritters des souver. Malteserordens, Landschaftsdirektors der Fürstentümer Neiße und Grottkau, und der Hedwig geb. Gräfin von Praschma Tochter.

Digitized by Google

Geschwister.

1. Adelheid Marie Paula Lucie Alexandrine Clementine Henriette, geb. 1. September 1845, verm. 16. April 1866 zu Krappitz mit Erdmann Grafen Pückler, Frhrn von Groditz († 12. November 1888), Erbherrn auf Schedlau, Groditz ꝛc. [Berlin.]
2. Curt Carl Lucian Hermann Paul August Erdmann, geb. 31. Mai 1847, Kapitän zur See in der Kaiserl. deutschen Marine, Kommandant S. M. Panzerschiff „Friedrich der Große", verm. 28. Oktober 1879 zu Ettal in Bayern mit
Hedwig Gräfin zu Pappenheim, geb. 1. September 1855 (s. Goth. Hofkalender, II. Abteilung).
3. Georg Erdmann Carl Ferdinand, geb. 8. August 1848, Kön. preuß. Major und etatsm. Stabsoffizier im Kürassierregiment von Seydlitz (magdeburg.) Nr. 7, verm. 12. Januar 1889 zu Vöslau in Niederoesterreich mit
Gabriele Franziska Therese Schneider, geb. 31. Januar 1865.
Sohn: Heinrich Curt Ludwig Erdmann Georg, geb. 26. August 1891 zu Halberstadt.
4. Eberhard Carl Paul Erdmann Emanuel, geb. 21. Oktober 1850, Kön. preuß. Rittmeister à la suite des 1. Garde-Ulanenregiments, verm. 17. Oktober 1883 zu Ettal mit
Katharina Gräfin zu Pappenheim, geb. 1. April 1859 (s. Goth. Hofkalender, II. Abteilung).
Kinder: 1) Lucy-Marie Ludovika Anastasia Adelheid Carola Hedwig, geb. 24. Oktober 1884 zu Züllichau.
2) Curt-Ludwig Heinrich Georg Max Erdmann Eberhard, geb. 24. September 1885 zu Potsdam.
3) Tochter . . . . ., geb. 18. Juli 1887 zu Potsdam.

Mutter.

Lucie geb. Prinzessin von Schönaich-Carolath, geb. 18. Septbr. 1822, Herrin der Lehensgrafschaft Hardenberg-Reventlow auf Lolland in Dänemark, Ehrendame des Kön. bayr. Theresienordens (s. Goth. Hofkalender, III. Abteil.), verm. 23. Februar 1843 mit dem Grafen Curt (geb. 24. Februar 1816, † 12. September 1888 zu Schedlau), Majoratsherrn, Kön. preuß. Kammerherrn, Rittmeister und Landrat a. D. [Rogau.]

B. Haus Namiest.

[Katholisch. — Oesterreich (Mähren), Preußen (Niederschlesien). — Erbländ.-oesterr. Grf. d. d. Wien 7. Dezember 1779 (s. Jahrg. 1859, S. 345). — Besitz: die Fideikommiß-Grafschaft Namiest in Mähren und die Fideikommißherrschaften Schlawa und Pürschkau (4600 Hekt.) im Kr. Freistadt in Preuß.-Schlesien.]

Heinrich Wilhelm Graf von Haugwitz, Freiherr von Klein-Obisch, geb. 3. November 1839 (des 30. Oktober 1874 zu Namiest † Grafen Carl Wilhelm, K. K. Kämmerers, Sohn), Fideikommißherr, sowie Herr der Herrschaft Ossowa in Mähren, erbl. Mitglied des Herrenhauses des Reichsrats, Ehrenritter des souver. Malteserordens, K. u. K. Kämmerer, verm. 25. April 1863 zu Prag mit

ed by Google

Anna Gräfin zu Trauttmansdorff-Weinsberg, geb. 24. Mai 1841, StkrD. und K. u. K. PD. (s. Goth. Hofkal., II. Abt.). [Namiest.]
Söhne: 1. Heinrich Carl Johann Wilhelm, geb. 5. Oktober 1870.
2. Carl Heinrich Wilhelm Max Thaddäus Ottokar, geb. 3. März 1874.

Geschwister.

1. Auguste Henriette Wilhelmine, geb. 8. Juli 1835, verm. 15. Januar 1857 zu Namiest mit Robert Frhrn Hildprandt von und zu Ottenhausen († 30. März 1889), Herrn der Herrschaft Blatna in Böhmen.
2. Carl-Wilhelm, geb. 17. Dezember 1843, Herr der Herrschaft Wald in Niederoesterreich, K. u. K. Kämmerer, verm. 5. November 1867 zu Wien mit

Eugenie Gräfin von Hardegg, geb. 24. Mai 1848, StkrD.
Kinder: 1) Fanny Caroline Eugenie, geb. 28. Dezember 1870.
2) Caroline Franzisca, geb. 16. Oktober 1872.
3) Maria Camilla, geb. 21. Oktober 1873.
4) Eugenie, geb. 16. Dezember 1875.
5) Maximilian Carl, geb. 15. Juli 1879.

3. Bertha, geb. 13. Mai 1845, verm. 25. Oktober 1868 zu Wien mit Friedrich Grafen von Harbuval und Chamaré, K. u. K. Kämmerer und Rittmeister a. D. [Prag.]

Haussonville, s. Clairon d'Haussonville.

Hegnenberg-Dux.

[Katholisch. — Bayern. — Herzogl. bayr. Adel unter dem Namen „von Hegnenberg" 1. August 1542, kurbayr. Frhr. 1. November 1654, kurbayr. Verleihung des Prädikats „Dux" 2. Oktober 1673, Reichsgrf. und bayr. Grf. 3. September 1790 (vom Kurfürsten Carl Theodor von Pfalzbayern, als Reichsvikar). — Siehe Handbuch, S. 318.]

Lothar Graf von Hegnenberg-Dux, geb. 3. August 1847 (des 2. Juni 1872 zu München † Grafen Friedrich, Kön. bayr. Kämmerers, Staatsministers des Kön. Hauses und des Äußern und Präsidenten des Ministerrats, Sohn), Herr der Herrschaft Hof-Hegnenberg im Landgericht Bruck in Oberbayern, Kön. bayr. Hauptmann der Reserve des 2. Inf.-Reg., verm. 4. Mai 1874 mit

Helena Freiin Holzschuher von Harrlach, geb. 22. November 1854 (lutherisch).
Tochter: Franzisca Maria, geb. 20. Mai 1876 zu Hof-Hegnenberg.

Schwester.

Marie Amalie, geb. 14. März 1853, verm. 6. Februar 1878 zu Koschentin in Oberschlesien mit Carl-Gottfried Grafen und Herrn von Giech (lutherisch) auf Thurnau ꝛc., Standesherrn, erbl. Reichsrat der Krone Bayern (s. Goth. Hofkal., II. Abteil.).

Digitized by Google

Vaterschwester.

Amalie Thereſe, geb. 15. Juli 1805, verm. 20. April 1830 mit Carl Dismas Frhrn Dücker von Haslau auf Urſtein und Winkel († 2. April 1870).

Helldorff*.

[Evangeliſch. — Preußen (Provinz Sachſen). — Preuß. Graf nach dem Rechte der Erſtgeburt aus je adeliger Ehe d. d. Berlin 15. Oktober 1840 (Diplom d. d. Baden-Baden 29 Juni 1860); der Grafentitel iſt zugleich an den Beſitz von Wohlmirſtedt geknüpft. — Beſitz: das Fideikommiß Wohlmirſtedt bei Wiehe in der Provinz Sachſen (Stiftungsurkunde vom 1. Juli 1882). — Beſchreibung des Wappens im Jahrg. 1874, S. 351. — S. Handbuch, S. 320]

Ferdinand Hans Heinrich Graf von Helldorff, geb. 3. November 1824 (des 1. Mai 1864 † Grafen Wolf Heinrich Hans, Kön. preuß. Kammerherrn, Sohn), Fideikommißherr.

Geſchwiſter.

1. Roſa Armgarde Henriette von Helldorff, geb. 24. Auguſt 1826, verm. 26. Auguſt 1850 mit Ernſt von Trotha auf Skopau bei Merſeburg (†), Rechtsritter des Johanniterordens, Kön. preuß. Generalmajor z. Disp.
2. Julius Heinrich von Helldorff, geb. 19. November 1827, Herr auf Runſtädt, Kön. preuß. Landrat a. D., verm. 14. Mai 1861 mit

Anna Friederike Iſidore, geb. 22. Februar 1839, des † Carl von Boſe auf Unter-Frankleben und der † Luiſe geb. von Boſe Tochter.

Kinder: 1) Wolf Heinrich Carl Julius Ferdinand von Helldorff, geb. 4. Juni 1869 zu Runſtädt, Kön. preuß. Leutnant im thüring. Huſarenregiment Nr. 12.

2) Anna Luiſe Mathilde Henriette Eva von Helldorff, geb. 18. Juli 1874 zu Wittekind bei Halle a. d. S.

3) Gottfried Bernhard Georg Heinrich Julius von Helldorff, geb. 9. Auguſt 1877 zu Wittekind.

3. Eduard Heinrich Bernhard Carl von Helldorff, geb. 24. Oktober 1832, Herr auf Gowarzewo bei Schwerſenz in der Provinz Poſen, Kön. preuß. Major a. D.
4. Ullrich Ernſt Heinrich von Helldorff, geb. 10. September 1836, Kön. preuß. Hauptmann a. D., verm. I) 10. September 1867 zu Brieg mit Eliſabeth (geb. 22. September 1842, † 15. Juli 1871 zu Stettin), des † Carl von Chappuis, Kön. preuß. Oberſt z. D., und der † Pauline geb. von (Rawicz-) Slupecka Tochter; II) 8. Februar 1873 zu Berlin mit

Mathilde Knapp aus Berlin.

Töchter: a) 1r Ehe: 1) Clara Pauline Henriette von Helldorff, geb. 16. Auguſt 1869 zu Bonn.

— b) 2r Ehe: 2) Eliſabeth Mathilde Henriette von Helldorff, geb. 1. Mai 1876 zu Leipzig.

Digitized by Google

5. Clara Armgarde Henriette Friederike von Helldorff, geb. 8. Auguſt 1844, verm. 27. September 1866 zu Wohlmirſtedt mit Alfred von Breitenbauch auf Bucha, Kön. preuß. Rittmeiſter der Landwehr.

Helmſtatt.

[Katholiſch. — Baden. — Grafentitel erworben durch Ankauf der Grafſchaft Morhange (Merchingen) in Deutſch-Lothringen 1742, beſtätigt durch Diplome der franzöſiſchen Regierung unter Ludwig XV. und L. XVI., immatrikuliert im Königreich Bayern bei der Grafenklaſſe 2 September 1840. — S. Handbuch, S. 321; vgl. auch die Artikel „Göler von Ravensburg“ und „Menzingen“ im Taſchenbuch der Freiherrlichen Häuſer.]

Maximilian Joſef Maria Graf von Helmſtatt, geb. 29. Mai 1810 (des 6. Oktober 1843 † Grafen Auguſt Sohn), Grhzgl. bad. Kammerherr, vormal. Kön. franz. Rittmeiſter, verm. 25. Februar 1843 mit
Auguſte Freiin von Leoprechting, geb. 6. Septbr. 1823, Ehrendame des Kön. bayr. Thereſienordens. [Neckarbiſchofsheim in Baden.]

Kinder: 1. Henriette Maria Auguſte Nothburga, geb. 28. Dezember 1843, Ehrendame des Kön. bayr. Thereſienordens, verm. 1. Auguſt 1867 mit Wilhelm Frhrn von Cetto, Kön. bayr. Kämmerer. [Oberlauterbach in Niederbayern.]

2. Raban Carl Ludwig Adrian Auguſt Maria, geb. 21. Dezember 1844, Grhzgl. bad. Kammerherr, verm. 23. Auguſt 1870 mit
Gabriele Freiin von Falkenſtein, geb. 22. Juli 1853. [Freiburg im Breisgau.]

Kinder: 1) Bleikard Maximilian Auguſt Franz Maria, geb. 4. September 1871.
2) Maria Auguſte Victoria, geb. 1. Mai 1873.
3) Franz Emmerich Maria, geb. 28. Juli 1874.
4) Ludwig Wilhelm Bruno Maria, geb. 5. Oktober 1876.
5) Hildegard Franziſca Nothburga Agnes Maria, geb. 31. Januar 1880.
6) Gertrud Eliſabeth Huberta Margaretha Eulegia Maria, geb. 3. Juli 1884.

3. Victor Ido Carl Anton Ludwig Maria, geb. 22. September 1851 zu Neckarbiſchofsheim, Grhzgl. bad. Kammerherr, Kön. preuß. Premierleutnant der Landwehrkavallerie, verm. 10. Juli 1877 mit
Maria Gräfin von Strachwitz, geb. 21. Auguſt 1858.

Kinder: 1) Auguſte Friederike Gertrud Anna Maria, geb. 26. Juli 1879 zu Handſchuhsheim bei Heidelberg.
2) Margarethe Henriette Georgine Maria, geb. 6. Oktober 1880 zu Handſchuhsheim.
3) Eliſabeth Gabriele Maria, } Zwillingsſchweſtern, geb. 2. Sep-
4) Hedwig Anna Maria, } tember 1882 zu Handſchuhsheim.
5) Dietrich-Franz Paul Maria, geb. 29. Juni 1890 zu Handſchuhsheim.

Digitized by Google

Henckel von Donnersmarck.

[Preußen, Oesterreich und Rußland (Polen). — Erbländ.-oesterr. Grf. d. d. Innsbruck 29. Juli 1651, böhm. Grf. d. d. Wien 5. März 1661, Freier Standesherr zu Beuthen in Oberschlesien d. d. Wien 14. November 1697, kaiserl. Bestätigung der Gesamt-Hausfideikommisse in Beuthen, Tarnowitz-Neudeck und Oderberg (sämtlich in Oberschlesien) 8. August 1701; die Freie Standesherrenwürde vererbt auf den Senior der Familie durch königl. preuß. Edikt d. d. 16. April 1748; der Freie Standesherr, sofern er die Freie Standesherrschaft Beuthen und Tarnowitz-Neudeck besitzt, ist erbliches Mitglied des preuß Herrenhauses seit 12. Oktober 1854. — Näheres über die Standeserhebungen und die Stammtafeln im Jahrgang 1878, S. 361 ff. — S. Handbuch, S. 322 und 1112.]

I. Linie Beuthen.

1. Ast. (Katholisch.)

Hugo Graf Henckel, Freiherr von Donnersmarck, Herr zu Gefäll und Wesendorf, auf Siemianowitz, geb. 31. Juli 1832 zu Siemianowitz, Ehrenritter des souver. Malteserordens, Kön. preuß. Leutnant a. D., verm. 15. Mai 1856 zu Polnisch-Krawarn mit

Wanda Gräfin von Gaschin, Freiin von und zu Rosenberg, geb. 7. Dezember 1837, Herrin der Herrschaft Polnisch-Krawarn mit Makau und der Lehensherrschaft Katscher, StkrD. [Schloß Siemianowitz.]

Kinder: 1. Hugo Amand Lazarus Arthur, geb. 19. Februar 1857 zu Siemianowitz, Dr. jur. utr., Ehrenritter des souver. Malteserordens, Kön. sächs. Gerichtsassessor a. D., Kön. preuß. Leutnant der Reserve des Ulanenregiments von Katzler (schles.) Nr. 2, Hzgl. sachsen-cob.-goth. Hofjägermeister, verm. 14. August 1882 zu Dresden mit

Anna Gräfin von Fabrice, geb. 10 August 1854 (lutherisch).

2. Sara Laura Fanny Pamela Wanda, geb. 3. Juli 1858 zu Siemianowitz.

3. Edgar Hugo Amand Lazarus Arthur, geb. 17. Juli 1859 zu Siemianowitz, Kön. preuß. Leutnant der Reserve des Husarenregiments Graf Goetzen (2. schles.) Nr. 6. [Schloß Katscher.]

4. Margarethe Fanny Laura Wanda Luise, geb. 21. Februar 1871 zu Dresden.

5. Irmgard Marie Laura Fanny Wanda Valesca, geb. 21. Mai 1872 zu Dresden.

Geschwister.

1. Lazarus, geb. 23. Mai 1835 zu Siemianowitz, Herr auf Romolkwitz (274 Hekt.), Ehrenritter des souver. Malteserordens, verm. 4. August 1858 zu Berghof mit

Marie Gräfin von Schweinitz und Crain, Freiin zu Kauder, geb. 2. Januar 1838. [Naklo.]

Kinder: 1) Alice Marie Laura Flora, geb. 16. Juni 1859 zu Wiesenau, verm. 1. Mai 1878 zu Dresden mit Alfred Grafen von Strachwitz auf Berthelsdorf bei Lauban, Kön. preuß. Leutnant a. D.

Digitized by Google

2) Maria Thereſia Joſephina Wanda, geb. 11. Januar 1863 zu Romolkwitz.
3) Edwin Lazarus, geb. 23. Januar 1865 zu Romolkwitz, Kön. preuß. Leutnant der Reſerve des Regiments der Gardes du Korps.
4) Gabriela Melanie, geb. 19. Auguſt 1866 zu Romolkwitz, verm. 3. Mai 1892 zu Naklo mit Guſtav von Ruffer.

2. Arthur Maria, geb. 20. November 1836 zu Siemianowitz, Ehrenritter des ſouver. Malteſerordens, K. u. K. Kämmerer (ſeit 1852, in Oeſterreich naturaliſiert), verm. 27. November 1860 zu Breslau mit Eleonore Gräfin Schaffgotſch genannt Semperfrei von und zu Kynaſt und Greiffenſtein a. d. H. Warmbrunn (geb. 11. März 1837, † 22. Dezember 1891 zu Wien), StkrD. [Wolfsberg in Kärnten.]
Kinder: 1) Eliſabeth Maria Alexandra Leopoldine Eleonore Laura, geb. 30. Auguſt 1866 zu Warmbrunn.
2) Olga Wanda Maria Pia, geb. 9. Dezember 1867 zu Breslau.
3) Alfons Hugo Lazarus Arthur Ludwig Maria, geb. 25. November 1868 zu Kuhnau.

3. Laura, geb. 30. Auguſt 1838 zu Siemianowitz, Herrin auf Schimmelwitz bei Breslau, Ehrendame des ſouver. Malteſer- und des Kön. bayr. Thereſienordens, verm. I) 1. Juli 1855 zu Wien mit Hippolyt Grafen Renard auf Deutſch-Kraſwarn ꝛc. († 18. Oktober 1855); II) 7. Januar 1857 zu Breslau mit Arthur Grafen Saurma-Jeltſch († 9. Auguſt 1878), Fideikommißherrn auf Lorzendorf c. p.

Stiefmutter.

Laura geb. von Kaſzonyi, Herrin von Schloß Carlburg in Ungarn und auf Weißenau in Kärnten, verm. 8. Januar 1859 zu Wien mit dem Grafen Carl Hugo Lazarus Anton (geb. 26. April 1811, † 4. Oktbr. 1890 zu Wien), Fideikommißherrn auf Beuthen, beſtehend aus den Rittergütern Beuthen, Halemba, Deutſch-Piekar und Roßberg, Herrn der Herrſchaft Siemianowitz, beſtehend aus den Rittergütern Siemianowitz, Naklo, Piaſetzna und Radzionkau, und der Rittergüter Guretzko und Laſſowitz mit Sowitz in Preuß.-Schleſien, ferner der Herrſchaft Wolfsberg mit den Gütern Silberberg, Groß-Rheideben und Neudau, ſowie der Herrſchaft St. Leonhard mit den Gütern Wieſenau und Waldenſtein in Kärnten; Kön. preuß. Kammerherrn (war verm. in erſter Ehe 1. Auguſt 1830 mit Laura Gräfin von Hardenberg [geb. 8. Septbr. 1812; lutheriſch; † 24. Dezember 1857]). [Schloß Carlburg.]

2. Aſt. (Katholiſch und evangeliſch.)

Johannes-Edgar Georg Lazarus Friedrich Hugo Graf Henckel, Freiherr von Donnersmarck, geb. 24. Juni 1861 zu Kaulwitz (katholiſch), Erbherr auf Kaulwitz (891 Hekt.) und Majoratsherr auf Grambſchütz mit Saleſche (1705 Hekt.) bei Namslau in Schleſien, Ehrenritter des ſouver. Malteſerordens, Kön. preuß. Kammerjunker.

Schweſtern (katholiſch)

a) Halbſchweſter aus des Vaters erſter Ehe:

1. Erneſtine Eleonore Antonie, geb. 12. Oktober 1855 zu Kaulwitz, verm. 18. September 1877 zu Breslau mit Hans Frhrn von Saur-

Digitized by Google

ma (evangelisch), Kön. preuß. Rittmeister à la suite des Regiments der Gardes du Korps.

b) volljährig aus zweiter Ehe:

2. Eleonore Fredine Luise, geb. 13. Januar 1858 zu Breslau, verm. 7. Juni 1881 zu Kaulwitz mit Felix Grafen von Strachwitz († 25. Februar 1892 zu Neiße), Kön. preuß. Major und Bataillonskommandeur im Inf.-Reg. von Winterfeldt (2. oberschles.) Nr. 23.

Mutter.

Eleonore geb. Gräfin von Frankenberg und Ludwigsdorff, geb. 12. Februar 1837 (katholisch), StkrD., verm. 18. November 1856 zu Tillowitz mit dem Grafen Georg Friedrich (geb. 8. August 1825, † 23. November 1882), Herrn auf Kaulwitz, Ehrenritter des souver. Malteserordens (war verm. in erster Ehe 9. Oktober 1854 mit Erna Gräfin von Frankenberg und Ludwigsdorff [geb. 2. März 1836, † 26. Oktbr. 1855], Schwester der zweiten Gemahlin). [Breslau.]

Vatersbruder.

† Leo Ferdinand (geb. 21. März 1821 zu Kaulwitz; evangelisch; † 13. Januar 1892 zu Montecarlo, verm. mit Caroline Ost [geb. 1818, † 8. Februar 1888 zu Stuttgart]).

Tochter: Anna. [Stuttgart.]

II. Linie Tarnowitz-Neudeck. (Protestantisch.)

1. Ast.

Leo Amadeus Maximilian Graf Henckel, Freiherr von Donnersmarck, geb. 8. Januar 1829 zu Merseburg (des 10. Juli 1861 † Grafen Leo Victor Felix, Kön. preuß. Kammerherrn, Geh. Regierungsrats ꝛc., Sohn), Herr auf Ober- und Nieder-Eisdorf im Kreise Namslau in Preuß.-Schlesien, Wirkl. GRat, Generalleutnant und Generaladjutant Sr. K. H. des Großherzogs von Sachsen und anwartender Domherr am Hochstift zu Meißen, verm. 6. November 1853 mit

Emma von Parry, geb. 6. Juli 1834, des † James Patrick von Parry auf Hirschhügel, Hzgl. sachsen-altenburg. Kammerherrn, und der † Luise geb. Freiin von Stein zu Kochberg Tochter, Herrin des Majorats Hirschhügel und des Rittergutes Spaal, beide im Westkreise des Herzogtums Sachsen-Altenburg. [Weimar.]

Kinder: 1. Carl William Victor Parry Amadeus, geb. 25. Oktober 1854 zu Weimar, Dr. jur., Legationsrat und erster Sekretär bei der Kais. deutschen Botschaft zu Madrid, Kön. preuß. Premierleutnant der Reserve des Garde-Kürassierregiments.

2. Leo Wolfgang Friedrich Emanuel, geb. 17. April 1856 zu Weimar, Kön. preuß. Rittmeister a. D.

3. Thereſe Emma Luise, geb. 26. August 1859 zu Hirschhügel, verm. 21. Juni 1883 zu Weimar mit Friedrich-Franz Grafen von Hahn auf Basedow, Erblandmarschall.

4. Lazarus Patrick Herbert Valentin, geb. 14. Februar 1869 zu Nassenheide, Kön. preuß. Leutnant im Garde-Kürassierregiment.

Digitized by Google

2. Ast.

1) Zweig.

[Besitz: 1) das Fideikommiß Klein-Zyglin im Kreise Tarnowitz (errichtet 4. Januar, bestätigt 18. Februar 1867); 2) das Fideikommiß Repten mit Stollarzowitz, Wieschowa, sowie den Gütern Kunary, Bierada, Pilzendorf, Mikultschütz und Koslowagura im Kreise Tarnowitz (errichtet 29. Oktober, bestätigt 10. November, 1891).]

Guido Georg Friedrich Erdmann Heinrich Adalbert Graf Henckel, Freiherr von Donnersmarck, geb. 10. August 1830 zu Breslau (des 12. Juli 1864 daselbst † Grafen Carl Lazarus IX., Freien Standesherrn auf Beuthen, erbl. Mitglieds des preuß. Herrenhauses 2c., Sohn), Fideikommißherr auf Tarnowitz-Neudeck im Kr. Tarnowitz, Stifter und Fideikommißherr auf Zyglin und Repten, Herr der Herrschaft Zabrze im Kreise Zabrze, sowie der Rittergüter Kamin, Chropaczow, Schwientochlowitz und Heyduck im Kreise Beuthen, Makoschau im Kreise Zabrze und Grzybowitz im Kreise Tarnowitz, ferner der Güter Tąbkowice und Dobierzowice in Russisch-Polen und der Herrschaft Lipowiec in Galizien; Erb-Oberlandmundschenk im Herzogtum Schlesien, erbl. Mitglied des preuß. Herrenhauses, Mitglied des Kön. preuß. Staatsrats und des Volkswirtschaftsrats, verm. I) 28. Oktober 1871 zu Paris mit Blanche Pauline Therese verwitw. di Paiva, geb. Lachmann (geb. 7. Mai 1826 zu Moskau, † 23. Januar 1884); II) 11. Mai 1887 zu Wiesbaden mit

Katharina geschiedener von Murawiew, geb. von Slepzow, geb. 16. Februar 1862 (griechisch-katholisch). [Schloß Neudeck bei Tarnowitz und Berlin.]

Söhne 2r Ehe: 1. Guido-Otto Carl Lazarus, geb. 23. Mai 1888 zu Berlin, event. Nachfolger im Fideikommiß Zyglin.

2. Kraft Paul Alfred Ludwig Guido Raoul, geb. 12. März 1890 zu Berlin, event. Nachfolger im Fideikommiß Repten.

Schwestern.

1. Clara Eugenie, geb. 28. Juni 1823, verm. 5. Juni 1842 mit Feodor Grafen von Francken-Sierstorpff (katholisch; † 24. Dezember 1890), Kön. preuß. Major a. D.
2. Wanda Hedwig Agnes Auguste Luise Luitgarde Clamorine, geb. 1. November 1826 zu Breslau, verm. 8. Mai 1843 mit Ludwig Prinzen von Schönaich-Carolath († 22. Januar 1862), Majoratsherrn auf Amtitz.

2) Zweig.

Carl Lazarus Feodor Adolf Constantin Graf Henckel, Freiherr von Donnersmarck, geb. 19. Mai 1810 zu Tarnowitz (des 26. Februar 1850 † Grafen Carl, Kön. preuß. Rittmeisters a. D. und Landrats des Kreises Beuthen, Sohn), XI. Freier Standesherr auf Beuthen, Kön. preuß. Major a. D. [Schweidnitz.]

Halbbruder

aus des Vaters zweiter Ehe:

Lothar Oswald Colmar Hugo, geb. 19. August 1819 zu Beuthen, Ehrenritter des Johanniterordens, Kön. preuß. Major a. D., verm. 6. November 1854 mit

ed by Google

Alma Luiſe Eugenie, geb. 29. November 1834, des † Julius von Prittwitz und Gaffron a. d. H. Pontwitz-Skalung, Ehrenritters des Johanniterordens, Kön. preuß. Premierleutnants a. D., und der † Charlotte geb. Gräfin von Burghauß Tochter. [Breslau.]

3) Zweig.

(Im Mannesſtamme erloſchen.)

† Carl Wilhelm Lazarus Graf Henckel, Freiherr von Donnersmarck (geb. 14. September 1780, † 25. März 1848, Herr auf Volkſtädt, verm. mit Luiſe Friederike Brandt von Lindau a. d. H. Schmerwitz [geb. 1. September 1790, † 13. Mai 1841]).

Kinder: 1. † Fanny (geb. 2. Januar 1809 zu Lettin, † 3. Februar 1892 zu Görlitz, verm. 10. Oktober 1830 mit Carl Friedrich Benno Brandt von Lindau [† 27. Februar 1858] auf Schmerwitz ꝛc. in der Provinz Brandenburg).

2. † Tourzo Günther Quinto (geb. 11. Oktober 1817 zu Volkſtädt, † 20. Mai 1865), Kön. preuß. Major à la suite des 2. magdeburg. Inf.-Reg. Nr. 27, zuletzt kommandiert als Adjutant bei der Kriegsakademie zu Berlin, verm. 21. Juni 1849 mit

Theophile Gräfin Finck von Finckenſtein a. d. H. Madlitz, geb. 4. Dezember 1820. [Berlin.]

Töchter: 1) Wanda, geb. 2. Mai 1850 zu Madlitz.
2) Luiſe, geb. 27. Auguſt 1852 zu Berlin.
3) Amélie, geb. 20. November 1857 zu Berlin.

4) Zweig.

(Im Mannesſtamme erloſchen.)

† Lazarus Emanuel Adam Aloyſius Graf Henckel, Freiherr von Donnersmarck (geb. 12. April 1785, † 15. Auguſt 1876 zu Berlin [des 17. Februar 1798 † Grafen Gabriel Ludwig, Kön. preuß. Landrats des Kreiſes Strehlen, Sohn], X. Freier Standesherr auf Beuthen, Ehrenritter des Johanniterordens ꝛc. ꝛc., Kön. preuß. Generalleutnant z. Disp., verm. 22. Juni 1815 mit Luiſe Antoinette Benedictine Friederike Sofie Caroline [geb. 22. Dezember 1797, † 18. Dezember 1857], des † Carl Friedrich Frhrn von Wildungen auf Helmarshauſen, Grhzgl. ſächſ. Majors, und der † Johanna Sofie Caroline geb. Freiin von und zu der Tann Tochter).

Tochter: Luiſe Thereſe Caroline, geb. 17. September 1820, verm. 20. Mai 1841 mit Felix Grafen von Voß auf Groß-Giewitz ꝛc. († 26. Februar 1881).

Hendl zu Goldrain und Caſtellbell.

[Katholiſch. — Oeſterreich (Tirol). — Eingetragen in die tiroler Adelsmatrikel 1474; Wappenvereinigung mit dem der † von Reichenberg 23. Januar 1561; Max, Chriſtof Sigmund, Ulrich, Reinprecht, Kaſpar und Sigmund die Hendl erhielten vom Erzherzog Maximilian von Oeſterreich-Tirol den Freiherrenſtand d. d. Innsbruck 26. Juni 1615; den Brüdern Reinprecht und Kaſpar, ſowie ihren Vetter Ulrich, Max und Sigmund Hendl Freiherren zu Goldrain, Juſal, Maretſch

Digitized by Google

Lebenprume, Herren zu Ober- und Nieder-Reichenberg und Hendelsperg. ward vom Kaiser Ferdinand II. d. d. Wien 8. März 1635 mit dem Titel „Wohlgeboren" eine Wappenbesserung erteilt; Johann Kaspar Hendl Freiherr zu Goldrain und Castellbell, ward samt seinen beiden Vettern Maximilian Franz und Johann Reinprecht Hendl, Freiherren zu Goldrain, Jufall und Maretsch vom Kaiser Leopold I. d. d. Wien 7. Juni 1697 mit dem Titel „Hoch- und Wohlgeboren" in den Grafenstand für Reich und Erblande erhoben. — Beschreibung des Wappens im Jahrgang 1887, S. 401. — S. Jahrgang 1862, S. 354.]

I. Linie.

Arthur Graf Hendl zu Goldrain und Castellbell, Freiherr zu Hochgalsaun und Kasten, Reichenberg, Hendelsperg und Schlandersburg, geb. 10. November 1851 zu Innsbruck.

Geschwister.

1. Herminia Friederica Adelheide Carolina, geb. 7. August 1857 zu Lans bei Innsbruck.
2. Bernhard Carl, geb. 21. Juli 1860 zu Sistrans bei Innsbruck.

Mutter.

Caroline, geb. 9. Dezember 1832 zu Bregenz, des Josef Daxer, K. K. Hauptzoll-Oberamtsdirektors zu Innsbruck, Tochter, verm. mit dem Grafen Kaspar Casimir (geb. 5. März 1780, † 18. November 1861); wiederverm. 26. November 1862 zu Schlanders mit Bernhard Faßl, K. K. Telegraphenleitungsrevisor zu Innsbruck.

II. Linie.

Georg Josef Jacob Graf Hendl zu Goldrain und Castellbell, Freiherr von Jufal und Maretsch, Reichenberg, Hendelsperg und Schlandersburg, geb. 25. Juli 1847, Herr auf Castellbell, Gutsbesitzer in Meran, verm. 12. Januar 1876 mit

Fanny, geb. 27. Novbr. 1847 zu Cilli in Steiermark, des Valentin Konschegg, K. K. Professors, Tochter. [Bruck an der Mur.]

Kinder: 1. Sigismund Max Georg Maria, geb. 22. März 1880.
2. Elvira Johanna Franziska Maria, geb. 21. August 1881.
3. Maria Antonia, geb. 22. Januar 1883.
4. Franz-Xaver Georg Maria, geb. 3. Dezember 1884.

Bruder.

Ludwig, geb. 25. August 1856, verm. 7. April 1883 mit
Laura Elisabeth Margerita, des Dr. med. Josef Chiesa Tochter.

Mutter.

Aloysia geb. Edle von Hááder, geb. 8. Februar 1821 zu Budapest, verm. 21. September 1846 mit dem Grafen Josef (geb. 12. Februar 1802, † 5. Oktober 1860), K. K. Major a. D.

Digitized by Google

Hennin

(a. d. H. de Navier).

[Katholisch. — Baden. — Lothring. Grf. 16. April 1726 (von Leopold Herzog von Lothringen). — S. Handbuch, S. 327.]

Constantin Carl Peter Rudolf Graf von Hennin, geb. 4. März 1846, Grundherr von Hecklingen, Grhzgl. bad. Kammerherr und Kön. preuß. Rittmeister a. D., verm. 20. Juni 1872 mit

Mathilde Amalie Friederike Löwig, geb. 13. Februar 1849 (evangelisch). [Freiburg i. B.]

Kinder: 1. Constantin Rudolf Raimund, geb. 6. März 1875 zu Mannheim.

2. Elsa Henriette Emma, geb. 10. Januar 1877 zu Mannheim.

3. Camillo Gustav Rudolf, geb. 18. Februar 1878 zu Schwetzingen.

Geschwister

a) Halbschwester aus des Vaters erster Ehe:

1. Amalie Clementine Sofie Felicie, geb. 17. April 1840 zu Karlsruhe, Ehrendame des Kön. bayr. Theresienordens, verm. 26. September 1860 zu Hecklingen mit Maximilian Frhrn von Flotow († 1. August 1873), Kön. bayr. Kämmerer und Major a. D.

b) vollbürtig aus zweiter Ehe:

2. Carl Albert Rudolf Peter, geb. 12. August 1853, Grundherr von Hecklingen, Grhzgl. bad. Kammerjunker, Kön. preuß. Rittmeister der Landwehrkavallerie.

Mutter.

Henriette geb. Freiin von Roggenbach, geb. 3. Juni 1824, verm. 27. Januar 1845 mit dem Grafen Rudolf (geb. 5. Oktober 1806, † 3. Mai 1882), Grhzgl. bad. Kammerherrn und GRat (war vermählt in erster Ehe 7. Oktober 1834 mit Amalie Marie Luise Julie [geb. 10. Novbr. 1813, † 19. Mai 1840], des † Felix Frhrn von Bode, Grhzgl. bad. Oberst, Tochter). [Freiburg i. Br.]

Vatersgeschwister.

1. † Mathilde Augusta Caroline Josepha (geb. 14. Juli 1808, † 10. Juni 1891, verm. 15. Mai 1833 mit Sigmund Frhrn von und zu Bodman [† 31. Oktober 1867], Grhzgl. bad Kammerherrn).

2. Albert Franz Carl, geb. 27. September 1816, Grundherr von Hecklingen, Grhzgl. bad. Kammerherr und Kreisgerichtsrat a. D., verm. 25. Oktober 1855 zu Baden-Baden mit

Amalie Freiin von Gemmingen zu Gemmingen, geb. 16. April 1826 (evangelisch). [Hecklingen bei Kenzingen im Kreise Freiburg im Breisgau.]

Kinder: 1) August Peter Rudolf Albert, geb. 13. November 1856, Kön. preuß. Premierleutnant im 2. nass. Inf.-Reg. Nr. 88, verm. 1. Mai 1888 zu Karlsruhe mit

Theresia Freiin von Bettendorf, geb. 3. Juli 1863.

2) Bertha Amalie Sofie Friederike Henriette, geb. 14. August 1858, verm. 29. September 1881 zu Hecklingen mit Roderich Frhrn von Schönau-Wehr, Kön. preuß. Oberst a. D.

Digitized by Google

Herberstein.

[Katholisch. — Oesterreich und Preußen (Provinz Schlesien). — Erbkämmerer und Truchseß von Kärnten d. d. Wien 24. Januar 1537, Reichsgrf. d. d. Wien 26. Februar 1644; der jedesmalige Herr der Herrschaft Grafenort ist erbliches Mitglied des preuß. Herrenhauses seit 12. Oktober 1854; erbl. Mitglied des Herrenhauses des oesterr. Reichsrats seit Errichtung des Herrenhauses. — Besitzstand im Jahrgang 1859, S. 364. — S. Handbuch, S. 328.]

Johann Sigmund Graf zu Herberstein, Freiherr zu Neuberg und Gutenhag, geb. 14. Juni 1831 (des 1. September 1881 † Grafen Johann Heinrich, K. K. Kämmerers, Wirkl. GRats ꝛc., Sohn), Fideikommißherr, sowie Herr der Güter Střílek und Czetechowitz (4700 Joch) im Kreise Hradisch in Mähren, Oberst-Erblandkämmerer und Truchseß in Kärnten, erbl. Mitglied des Herrenhauses des Reichsrats, K. u. K. Kämmerer und Major a. D., verm. 30. April 1861 mit

Julie Gräfin Festetics von Tolna, geb. 8. September 1835, StkrD. und K. u. K. PD. [Wien.]

Kinder: 1. Johann Maximilian, geb. 30. Januar 1862, K. u. K. Kämmerer, Attaché bei der K. u. K. Gesandtschaft im Haag, Oberleutnant der Reserve des Dragonerregiments Nr. 6.

2. Johann Heribert, geb. 3. April 1863, K. u. K. Kämmerer und Oberleutnant im Dragonerregiment Nr. 6, zugeteilt dem Generalstab.

3. Johann Albert, geb. 12. November 1864, K. u. K. Kämmerer, Statthaltereikonzipist zu Prerau und Leutnant der Reserve bei Graf Vejácsevich von Veröcze Dragonern Nr. 2.

4. Marie, geb. 2. Juli 1867, verm. 30. April 1888 mit Rudolf Grafen Széchényi von Sárvár und Felsö-Vidék, K. u. K. Leutnant der Reserve des Husarenregiments Nr. 9.

Brüder.

1. Johann Heinrich, geb. 5. Juni 1832, Komtur des Deutschen Ritterordens, K. u. K. Kämmerer, Wirkl. GRat, Feldmarschall-Leutnant und Oberstthofmeister Sr. K. u. K. Hoh. des Erzherzogs Friedrich.

2. Johann Ludwig, geb. 7. Mai 1842, Herr der Herrschaft Oppatowitz in Mähren, K. u. K. Kämmerer, verm. 23. Februar 1873 zu Krakau mit

Julie verwitw. Gräfin Szirmay, geb. Gräfin Krasicka, geb. 5. November 1844, StkrD.

Söhne: 1) Johann Heinrich, geb. 17. Januar 1874, K. u. K. Kadett im Husarenregiment Wilhelm II., Deutscher Kaiser und König von Preußen Nr. 7.

2) Johann Friedrich, geb. 13. Januar 1877, K. u. K. Edelknabe und Zögling der Theresianischen Akademie.

Vatersbruder.

† Johann Friedrich (geb. 8. März 1810, † 6. April 1861), K. K. Kämmerer, verm. 15. November 1849 mit

Therese Gräfin von Dietrichstein, geb. 15. Oktober 1822, Herrin der Herrschaften Budyn und Libochowitz samt Podbradec und Zerotin, dann Pomeisl und Wällisch-Birken in Böhmen (welche Herrschaften

Digitized by Google

vormals zum Fürstl. Gundaccar-Dietrichsteinschen Fideikommiß gehörten, durch den Übergang auf die weibliche Descendenz aber Allod wurden), ferner der Güter Jungfer-Teinitz und Vrbičan in Böhmen, sowie Ober-Pettau in Steiermark, auch Erbherrin der vormal. Fürstl. Dietrichsteinschen Herrschaft Kanitz in Mähren, StkrD. und K. u. K. PD. [Wien.]

Kinder: 1. Franziska Seraphica, geb. 29. Oktober 1850, StkrD. und K. u. K. PD., verm. 17. Juli 1875 zu Wien mit Ladislaus Grafen Hoyos, K. u. K. Kämmerer, GRat und Botschafter bei der Französischen Republik.

2. Gabriele, geb. 3. Dezbr. 1851 zu Graz, StkrD., verm. 15. Juni 1879 zu Wien mit Nicolaus Prinzen Wrede (s. Goth. Hofkalender, III. Abteil.), K. u. K. Kämmerer, GRat und Feldmarschall-Leutnant, außerordentl. Gesandten und bevollm. Minister zu München.

3. Maria-Anna Josefine, geb. 3. Dezember 1851, der Vorigen Zwillingsschwester, StkrD., verm. I) 5. Oktober 1872 zu Wien mit Sigmund Grafen von Khevenhüller-Metsch († 10. Juli 1879), K. K. Oberleutnant a. D.; II) 24. September 1890 zu Prag mit Maximilian Grafen von Orsini und Rosenberg, K. u. K. Kämmerer und Oberstleutnant im Dragonerregiment Nr. 7 (s. Goth. Hofkal., II. Abteilung).

4. Johann Joseph, geb. 9. März 1854, Ritter des Kön. bayr. St. Georg-Ordens, K. u. K. Kämmerer.

5. Marie Peregrina Antonia Gabriele, geb. 27. April 1857, verm. 4. Januar 1892 zu Wien mit Hugo Grafen Kálnoky, K. u. K. Kämmerer, Oberst und Kommandanten des Dragonerregiments Nr. 2.

Hertzberg.

[Evangelisch. — Preußen (Provinz Pommern) und Brasilien. — Pommerscher Uradel; preuß. Grf. d. d. Berlin 19. Septbr. 1786. — S. Handbuch, S. 891.]

Carl Graf von Hertzberg, geb. 11. Januar 1824 (des 6. Dezember 1856 † Grafen Carl, Kön. preuß. Generalmajors a. D., Sohn), Kaiserl. brasilianischer Hauptmann a. D., verm. 11. Juni 1853 zu Rio de Janeiro mit

Leopoldina, geb. 4. September 1830, des † Wilhelm von Suckow, Kaiserl. brasilian. Majors a. D., Tochter. [Rio de Janeiro.]

Sohn: Eugen, geb. 13. April 1854 zu Rio de Janeiro, Kön. preuß. Hauptmann und Kompaniechef im Inf.-Reg. Graf Tauentzien von Wittenberg (3. brandenburg.) Nr. 20.

Geschwister.

1. Bertha, geb. 12. Juli 1820, Stiftsdame des Klosters „Zum heiligen Grabe" in der Ostprignitz.

2. Mathilde, geb. 10. September 1822, Stiftsdame der Stifter Gesecke und Keppel in Westfalen.

3. † Julius (geb. 18. Januar 1826, † 23. März 1887 zu Kassel), Kön. preuß. Generalmajor a. D., verm. 1. Mai 1861 mit

Caroline, geb. 18. März 1830, des † Dr. jur. Friedrich Theodo

Digitized by Google

Knyn, Präsidenten des Grhzgl. hess. Obergerichts der Provinz Rheinhessen, und der † Anna Maria geb. Schulz Tochter.
Töchter: 1) Marie, geb. 2. November 1862.
2) Cassilde, geb. 18. Oktober 1865.

4. Otto, geb. 18. April 1827 zu Grünhübel in Preuß.-Schlesien, Kön. preuß. Oberst z. Disp., verm. 31. Oktober 1865 zu Wasdow mit
Caroline Juliane Cordula Wilhelmine, geb. 30. Dezember 1845 zu Rostock, des † Professors Helmuth von Blücher auf Wasdow in Mecklenburg-Schwerin, und der Henriette geb. von Rieben Tochter.
Kinder: 1) Gertrud Ida Mathilde Henriette Caroline Wilhelmine, geb. 22. September 1866 zu Bad Elgersburg.
2) Anna Caroline Henriette Sofie Rosalie, geb. 29. November 1867 zu Einbeck in der Provinz Hannover.
3) Ewald-Friedrich Carl Helmuth, geb. 5. Oktober 1871 zu Schwerin, Kön. preuß. Leutnant im magdeburg. Feldartillerieregiment Nr. 4.
4) Claus Emanuel Paul Julius Johann Ernst Elias, geb. 9. Februar 1874 zu Schwerin.
5) Hedwig Helene Friederike Elisabeth Ottilie, geb. 8. August 1876 zu Stettin.
6) Wilhelmine Luise Clara Elsbeth, geb. 5. Juni 1878 zu Stettin.
7) Henriette Ottilie Mathilde Caroline, geb. 19. April 1883 zu Stettin.

5. Emma, geb. 18. August 1830.
6. Rudolf, geb. 27. November 1832, Kön. preuß. Oberst z. Disp., verm. 14. Mai 1866 zu Peterswaldau bei Reichenbach in Preuß.-Schlesien mit
Olga Hjerta Victoria, geb. 19. März 1838 zu Magdeburg, des † Kön. preuß. Generalmajors a. D. du Vignau und der † Ida geb. Lambeck Tochter. [Naumburg a. S.]
Söhne: 1) Curt, geb. 23. Juli 1867 zu Erfurt, Kön. preuß. Leutnant im 3. oberschles. Inf.-Reg. Nr. 62.
2) Walther, geb. 31. Oktbr. 1868 zu Erfurt, Kön. preuß. P.-Fähnrich im 2. thüring. Inf.-Reg. Nr. 32.
3) Carl, geb. 4. Januar 1870 zu Erfurt.

7. Anna, geb. 17. Oktober 1834, Stiftsdame des Klosters „Zum heiligen Grabe" im Kreise Ostprignitz.
8. Elisabeth, geb. 31. Juli 1836.

Hessenstein.

[Evangelisch. — Preußen. — Oesterr. Grf. d. d. Gutenbrunn 2. Mai 1811. — S. Jahrg. 1867, S. 376; Beschreibung des Wappens im Handbuch, S. 393.]

Arthur Graf von Hessenstein, geb. 15. März 1829 (des 16. Januar 1836 † Grafen Louis, Kurfürstl. hess. Schloßhauptmanns [s. Jahrgang 1880. S. 378], Sohn), Kön. preuß. Major a. D. [Münster i. W.]

Digitized by Google

Halbbruder
aus des Vaters zweiter Ehe:

Moritz Wilhelm, geb. 22. Juli 1832, Ehrenritter des Johanniterordens, verm. 22. Juni 1852 mit
Malwina Freiin von Perényi de Perény, geb. 12. Februar 1834. [Tur-Terebes in Ungarn.]
Kinder: 1. Carl, geb. 22. Juni 1860.
2. Eveline, geb. 24. Dezember 1861, verm. 10. Mai 1883 mit Dr. phil. Carl Weſendonck. [Berlin.]
3. Wilhelm, geb. 24. Juni 1864, Leutnant der Reſerve der Seewehr und Offizier der Schutztruppe in Oſtafrika.
4. Blanca, geb. 17. März 1866.
5. Alfred, geb. 10. Mai 1875.

Vatersbruder.

† Wilhelm (geb. 14. Mai 1790, † 22. März 1867, K. K. Kämmerer, Grhzgl. mecklenburg-ſchwerin. Wirkl. GRat, auch Domherr zu Minden, verm. 22. September 1820 mit Angelica Gräfin von der Oſten-Sacken [geb. 4. Mai 1802, † 12. Oktober 1852 zu Schwerin]).
Tochter: Auguſte, geb. 28. Auguſt 1821, Ehrendame des Kön. bayr. Thereſienordens. [Schwerin.]

Heuſſenſtamm.

[Katholiſch. — Oeſterreich. — Rheiniſcher Uradel; Reichsfrhr. d. d. Prag 2. Mai 1571, Reichsgrf. d. d. Prag 27. Juni 1637. — Über die erloſchene II. Linie, ſ. Jahrg. 1892, S. 428. — S. Handbuch, S. 333.]

Anton Alexander Otto Graf von Heuſſenſtamm zu Heißenſtein und Gräfenhauſen, Freiherr zu Starhemberg, geb. 13. April 1856, K. u. K. Kämmerer und Rittmeiſter bei EH. Carl Ludwig Ulanen Nr. 7, verm. 13. April 1887 zu Wien mit
Agnes, geb. 15. Januar 1863 zu Baltimore, des † Albert Henry Carroll Doughoregan-Manor Tochter.

Bruder.

Heinrich, geb. 26. Auguſt 1857, Ritter des Deutſchen Ordens K. u. K. Kämmerer und Rittmeiſter im Dragonerregiment Frhr von Bechtolsheim Nr. 15.

Mutter.

Caróline geb. Gräfin von Harrach, geb. 2. Februar 1822 (ſ. Goth. Hofkalender, III. Abteilung), StkrD., verm. 2. Mai 1854 mit dem Grafen Alexander (geb. 18. November 1812, † 5. Februar 1860), K. K. Kämmerer und Major a. D.

Vaterſchweſter.

Clara Eleonore, geb. 8. April 1819, verm. I) 2. Februar 1856 mit Franz Ritter von Rumpler († 20. März 1859), K. K. Major a. D.; II) 10. September 1862 mit Wendelin Moller († 27. Juni 1866), K. K. Hauptmann bei EH. Carl Inf.-Reg. Nr. 3.

Digitized by Google

Hirschberg.

[Katholisch. — Bayern. — Fränkischer Uradel. — Die beiden Häuser stammen von zwei in den Grafenstand erhobenen Brüdern. — S. Handbuch, S. 395; vgl. auch den gleichnamigen Artikel im Taschenbuch der Freiherrlichen Häuser.]

A. Älteres Haus.

[Reichsgrf. und bayr. Grf. 4. Juli 1792 (vom Kurfürsten Carl Theodor von Pfalzbayern, als Reichsvikar), immatrikuliert im Königr. Bayern bei der Grafenklasse 12. September 1815.]

Heinrich Wilhelm Ernst Graf von Hirschberg, geb. 3. September 1863 zu Schwarzenreuth, Kön. preuß. Premierleutnant im 1. westf. Husarenregiment Nr. 8, verm. 24. Juli 1888 zu Reckenberg in Waldeck mit

Paula Maria Hermann Josepha Isabella, geb. 2. August 1865, des † Friedrich von Forçade de Biair, Kaiserl. Reichsgerichtsrats, und der Isabella geb. Freiin von Romberg Tochter.

Mutter.

Maria geb. Freiin von Hirschberg, geb. 5. Juli 1828, verm. 15. Oktober 1861 mit dem Grafen Eduard Franz Andreas Sebastian (geb. 3. Mai 1824, † 15. August 1876).

Vatersgeschwister.

1. † Carl Ernst (geb. 9. April 1826, † 19. Juli 1878, Kön. bayr. Hauptmann a. D., verm. 12. Juli 1856 mit Caroline Emilie von Stockum [geb. 20. November 1829, † im Januar 1889 zu München]).
   Söhne: 1) Emil Gerhard, geb. 29. Februar 1860, Kön. bayr. Bezirksamtsassessor zu Rosenheim.
   2) Josef Adalbert Adolf, geb. 5. September 1863, Kön. preuß. Leutnant der Reserve des 5. thüring. Inf.-Reg. Nr. 94.
2. Maria Anna Adelheid Amalie, geb. 22. August 1828. [Regensburg.]
3. Franz, geb. 22. August 1829, Kön. bayr. Leutnant a. D.
4. Augusta, geb. 1835. [Regensburg.]

Urgroßvatersbrüder.

1. † Hermann Franz Paul Josef († 31. Januar 1814, Kön. bayr. Kämmerer und Rittmeister, verm. mit Sophia Freiin Lochner von Hüttenbach [geb. 1782, † 1. Mai 1865; war wiederverm. mit dem Kön. bayr. Hauptmann Gebhard, † 1850]).
   Kinder: 1) Charlotte Maximiliane Lucretia, geb. 25. Januar 1809, verm. 15. Mai 1825 mit Moritz Frhrn von Gravenreuth auf Schlammersdorf und Menzlas (geschieden 1828, † 3. Juli 1845). [Zürich.]
   2) † Hermann Thaddäus (geb. 28. Februar 1812, † 6. Mai 1879, Kön. bayr. Kämmerer, verm. 25. Februar 1834 mit Augusta Gräfin von Leyden [geb. 4. Juli 1809, † 3. Januar 1874 zu München]).
   Kinder: (1) Emilie Mauritie, geb. 1837.
   (2) Moritz Hermann, geb. 21. Juni 1838, Kön. bayr. Rittmeister a. D.
   (3) Sophia Carolina, geb. 20. August 1839.

Digitized by Google

(4) Ludwig Hermann, geb. 20. November 1841, Kön. bayr. Rittmeister a. D.
(5) Bernhardine, geb. 1844.
(6) Franz Carl, geb. 1848.
(7) Mathilde, geb. 1850.
(8) Bertha, geb. 1853, verm. 15. Oktober 1879 zu München mit Adolf von Bachtenkirch genannt Stachelhausen, Kön. bayr. Leutnant a. D. [Texas.]

2. † Judas Thaddäus Philipp Josef (geb. 1. Mai 1786, † 13. Mai 1852), Kondominatsherr auf Ebnath und Schwarzenreuth, verm. I) 29. September 1819 mit Luise Freiin von Großschedel († 22. Dezember 183.); II) mit
Barbara Weyb aus Kemnath. [Regensburg.]

Kinder: a) 1r Ehe: 1) † Carl Marquard (geb. 29. September 1820, † 24. Januar 1876, Kön. bayr. Premierleutnant à la suite, verm. 28. September 1854 mit Ida von Morett [geb. 9. September 1832, † 4. Mai 1874]).
Kinder: (1) Isabella Johanna Josefine Ida Caroline, geb. 27. Juni 1855.
(2) Alfred Eduard Josef, geb. 30. Januar 1857, Kön. bayr. Premierleutnant im 2. Chev.-leg.-Reg.
(3) Elisabeth Ida Caroline Auguste, geb. 15. Februar 1865.
— b) 2r Ehe: 2) Katharina, geb. 22. Dezember 1836.
3) Adelheid, geb. 16. September 1839.
4) Emilia Carolina, geb. 2. März 1844 zu Ebnath. [Ansbach.]
5) Auguste Mathilde, geb. 24. September 1845.
6) Elisabetha, geb. 27. November 1847.

B. Jüngeres Haus.

(Im Mannesstamme erloschen.)

[Reichsgrf. und bayr. Grf. 25. September 1790 (vom Kurfürsten Carl Theodor von Pfalzbayern, als Reichsvikar).]

† Josef Franz Graf von Hirschberg († 19. Juni 1824 [des † Grafen Johann Franz Bernhard Sohn], Herr auf Riglasreuth, verm. mit Maria Anna Freiin von Obermayr [†]).

Tochter: Maria-Anna, geb. 18. Januar 1817, verm. 24. November 1840 mit Carl Rainer von Schallern.

Hochberg.

(S. Goth. Hofkalender, III. Abteilung, „Pleß".)

Hoditz und Wolframitz.

[Katholisch. — Österreich und Ungarn. — Mährischer Uradel; Reichsfehr. 10. September 1603, Reichsgrf. d. d. Regensburg 10. Juli 1641. — Stammtafel im Jahrgang 1873, S. 351. — S. Handbuch, S. 339.]

Maria Maximilian Georg Graf von Hoditz und Wolframitz, geb.

zed by Google

4. März 1848 zu Prag, K. u. K. Kämmerer und Oberstleutnant im Ulanenregiment Nr. 11.

Bruder.

Maria Ludwig Franz-Seraph, geb. 16. September 1856 zu Saaz in Böhmen, K. u. K. Kämmerer, überzähl. Rittmeister bei Graf von Montecuccoli Dragonern Nr. 8 und persönl. Adjutant des General-Infanterie-Inspektors.

Mutter.

† Marie Christina Anna geb. Gräfin Riczky von Riczk (geb. 16. September 1820, † 31. Januar 1892 zu Wien, StkrD., verm. 20. April 1845 mit dem Grafen Johann Nepomuk Ludwig Franz [geb. 20. März 1813 zu Wien, † 19. Dezember 1888 zu Mauer bei Wien], K. K. Kämmerer und Generalmajor a. D.).

Vatersgeschwister.

1. Julius Fabian, geb. 2. Mai 1815 zu Theresiopel in Ungarn, K. u. K. Kämmerer und Oberst a. D., verm. 24. Juni 1844 zu Vál in Ungarn mit
Johanna Gräfin und Herrin zu Stubenberg, geb. 18. April 1819, StkrD. [Klagenfurt.]
Tochter: Angelica, geb. 31. Dezember 1855 zu Preßburg, verm. 26. April 1883 zu Klagenfurt mit Lothar Grafen von Orsini und Rosenberg, K. u. K. Leutnant der Reserve bei Herzog von Braunschweig Dragonern Nr. 7 (s. Goth. Hofkal., II. Abteil.). [Tamtschach.]
2. † Friedrich (geb. 9. Januar 1824, † 11. März 1850 bei Verona, K. K. Rittmeister bei Palatinalhusaren Nr. 12, verm. 16. Mai 1846 zu Elbogen in Böhmen mit Anna Freiin Karg von Bebenburg [geb. 24. August 1828, † 24. September 1849 zu Elbogen]).
Töchter: 1) Christine, geb. 7. März 1847, verm. 18. November 1867 zu Prag mit Julius Ritter von Polzer, K. K. Oberstleutnant a. D.
2) Mathilde, geb. 10. März 1848.
3. Marie Antoinette, geb. 20. April 1825 zu Gyöngyös in Ungarn.

Hoensbroech.

[Katholisch. — Preußen und Niederlande. — Limburger Uradel; span.-niederl. Marquis 30. Dezember 1675 (vom König Carl II. von Spanien), niederoesterr. Herrenstand 21. März 1732, Reichsgrf. d. d. Wien 1. Septbr. 1783, kön. preuß. Bestätigung des Grafenstandes d. d. Berlin 15. Dezember 1827 laut Diplom für Clemens Wenceslaus Grafen von und zu Hoensbroech in Köln (geb. 10. Mai 1776), kön. preuß. Anerkennung des Titels „Marquis" für den jedesmaligen Geschlechtsältesten d. d. Potsdam 16. Mai 1842, Erneuerung des Erbmarschallamtes des Herzogtums Geldern ꝛc. s. d. 4 Dezember 1847. — Stammtafel im Jahrgang 1872, S. 346. — S. Handbuch, S. 340.]

I. Linie.

Wilhelm Rudolf Graf und Marquis von und zu Hoensbroech, geb. 17. April 1849, Herr auf Hoensbroech, Haag, Blyenbeck, Buschfeldt ꝛc.,

Digitized by Google

Erbmarschall des Herzogtums Geldern und der Grafschaft Zütphen, Ehrenritter des souver. Malteserordens und Ritter des Kön. bayr. St. Georg-Ordens, verm. 28. Oktober 1877 zu Wien mit

Eleonore Prinzessin zu Windisch-Graetz, geb. 15. August 1855, StkrD. [Schloß Haag bei Geldern im Reg.-Bez. Düsseldorf.]

Kinder: 1. Maria Mathilde Wilhelmine Auguste Franziska, geb. 11. März 1879.

2. Franz-Lothar Maria Wilhelm Augustinus Clemens Hubertus, geb. 29. April 1880.

3. Ferdinand August Maria, geb. 29. Juli 1882.

4. Maria Eleonore Mathilde, geb. 18. März 1884.

5. Paul Clemens Maria, geb. 25. Januar 1887.

Geschwister.

1. Luise Mathilde Clementine, geb. 2. März 1841, Klosterfrau im Kloster des heil. Andreas zu London.

2. Paul Cajus, geb. 29. Juni 1852, Ehrenritter des souver. Malteserordens, Mitglied der Gesellschaft Jesu.

3. Theresia Maria, geb. 3. November 1855.

4. Clemens Wenceslaus, geb. 3. März 1858, Kön. preuß. Leutnant der Reserve des Dragonerregiments von Arnim (2. brandenburg.) Nr. 12, verm. 29. Mai 1888 zu Kellenberg (Kreis Jülich) mit

Kunigunde Freiin Raitz von Frentz, geb. 4 September 1864.

Sohn: Franz Lothar Antonius Wilhelm Maria, geb. 27. März 1889.

Mutter.

Mathilde geb. Freiin von Loë a. d. H. Wissen, geb. 10. August 1821, Ehrendame des souver. Malteserordens, verm. 5. April 1840 mit dem Grafen und Marquis Franz Egon (geb. 1. Juni 1805, † 19. Dezember 1874), Ehrenbailli und Großkreuz des souver Malteserordens, Kön. preuß. Kammerherrn, Wirkl. GRat ꝛc. [Schloß Haag bei Geldern, Reg.-Bez. Düsseldorf.]

Vaters-Halbbruder

aus des Großvaters zweiter Ehe:

† Carl Clemens Hubert (geb. 30. September 1810, † 28. September 1878, s. II. Linie).

II. Linie.

Franz Eugen Graf von und zu Hoensbroech, geb. 13. Mai 1851 (des 28. September 1878 † Grafen Carl Clemens Hubert Sohn), Herr auf Türnich im Kreise Bergheim, Schackum im Kreise Neuß, Welterode im Kreise Siegburg in der preuß. Rheinprovinz und Hillenraeth im Hzgt. Limburg, Ehrenritter des souver. Malteserordens, Ritter des Kön. bayr. St. Georg-Ordens, verm. 7. Mai 1878 zu Münster i. W. mit Hermenegilde Gräfin Wolff-Metternich (geb. 23. April 1858, † 10. Juni 1886). [Schloß Türnich bei Kerpen.]

Digitized by

Hoffmannsegg.

[Katholisch und lutherisch. — Königreich Sachsen. — Reichsadel d. d. Dresden 12. Dezember 1741 (im kursächs. Reichsvikariat), Reichsgrf. mit dem Prädikat „von Hoffmannsegg" d. d Wien 22. Januar 1778 (für Johann Albericus von Hoffmann auf Rammenau), kursächsische Anerkennung 9. Mai 1778. — S. Handbuch, S. 342.]

Konradin Centurius Graf von Hoffmannsegg, geb. 28. Juli 1827 (des 15. Dezember 1849 † Grafen Johann Centurius Sohn), verm. I) 20. Jan. 1859 mit Josephine Mary Ann Bull Bristowe a. d. H. Beesthorpe Hall in der Grafschaft Nottingham in England (geb. 18. Januar 1835, geschieden, † 29. März 1884); II) mit

Ida Freitag.

Kinder 1r Ehe: 1. Josefine Marie Franziska, geb. 21. März 1864, verm. 5. Juli 1886 zu Dresden mit Rudolf von Häseler, Majoratsherrn auf Gößnitz, Kapitänleutnant der Kaiserl. deutschen Marine.

2. Guido Franz Josef Centurius, geb. 5. März 1867 (lutherisch), Kön. preuß. Leutnant im hannov. Husarenregiment Nr. 15, verlobt Anfang August 1892 mit Nenny, des Emil de Greiff und der .... geb. von Bruck Tochter.

Hohenau.

[Evangelisch. — Preußen und Königreich Sachsen. — Grf. (im Herzogtum Sachsen-Meiningen) unter dem Namen „Hohenau" 28. Mai 1858, anerkannt im Königr. Preußen durch Allerhöchste Kabinettsordre d. d. Schloß Babelsberg 11. Juli 1862. — S. Jahrgang 1865, S. 379.]

Georg Albrecht Wilhelm Graf von Hohenau, geb. 25. April 1854, Kön. preuß. Major und Eskadronschef im Regiment der Gardes du Korps, verm. I) 10. Juli 1878 zu Lorzendorf mit Laura Freiin Saurma von der Jeltsch a. d. H. Lorzendorf (geb. 6. Oktober 1857; katholisch; † 24. Februar 1884); II) 25. Oktober 1887 mit

Margarethe Prinzessin zu Hohenlohe-Oehringen, geb. 27. Dezember 1865 zu Slawentzitz (katholisch).

Kinder: a) **1r Ehe:** 1. Maria Elisabeth Alexandrine Rosalie Laura, geb. 15. Juni 1879 zu Lorzendorf (katholisch).

2. Maria Rosalie Charlotte Eveline, geb. 23. Oktbr. 1880 zu Berlin (katholisch).

— b) **2r Ehe:** 3. Maria-Viktoria Pauline, geb. 30. August 1889 zu Berlin (katholisch).

4. Friedrich Wilhelm Albrecht Kraft Michael, geb. 29. September 1890 zu Slawentzitz.

Bruder.

Bernhard Wilhelm Albrecht Friedrich, geb. 21. Mai 1857, Kön. preuß. Rittmeister und Eskadronschef im 1. Garde-Dragonerregiment Königin von Großbritannien und Irland, verm. 21. Juni 1881 zu Berbisdorf bei Dresden mit

Charlotte Elisabeth Adelheid, geb. 21. April 1863, des † Julius

Digitized by Google

von der Decken auf Melkhof in Mecklenburg-Schwerin und der Hedwig geb. von Kleist a. d. H. Zützen Tochter.

Söhne: 1. Albrecht Friedrich Wilhelm Julius Hans, geb. 4. April 1882 zu Berlin.

2. Wilhelm Albrecht Carlotto Alexander, geb. 27. November 1884 zu Berlin.

Hohenthal.

[Lutherisch. — Königreich Sachsen, Preußen, Grhzgt. Sachsen und Bayern. — Reichsadel und Reichsritterstand mit dem Prädikat „Edler von Hohenthal" (für Peter Hohmann, Kön. poln. und Kursächs. Rat ꝛc.) d. d. Wien 2. März 1717, kursächs. Anerkennung 27. Mai 1732, Reichsfhr. d. d. Wien 22. September 1736, Reichsgrf. (im kursächs. Reichsvikariat) d. d. Wien 7. August 1790. — S. Handbuch, S. 343 u. 1113.]

I. Linie.

[Besitz: das Fideikommiß Püchau, bestehend aus den Herrschaften Püchau-Leuliß mit Kepperwitz, Lauenstein, Mühltroff, Börnichen und Pflege-Löbnitz mit Röthnitz, sämtlich im Königr. Sachsen, den Herrschaften Wartenburg und Kayna in der preuß. Provinz Sachsen und der Herrschaft Frießnitz mit Struth und Niederpöllnitz im Großherzogtum Sachsen-Weimar.]

† Karl Julius Leopold Graf von Hohenthal (geb. 21. Juni 1830, † 16. Februar 1892 zu Meran), succedierte seinem Vater, dem Grafen Karl Friedrich Anton, 11. Dezember 1852 im Püchauschen Fideikommisse; Herr auf Wildenborn in der Provinz Sachsen, Ehrenritter des Johanniterordens, Kön. sächs. Kammerherr, Kön. preuß. Leutnant a. D., verm. I) 16. September 1852 mit Auguste von Wuthenau (geschieden 1868, † im April 1886); II) 8. Mai 1870 zu Leipzig mit

Paula Melitta Klemm, geb. 16. Juni 1845 zu Leipzig. [Schloß Börnichen bei Oederan und Leipzig.]

Kinder: a) 1r Ehe: 1. Karl Xaver Maximilian, geb. 23. November 1853, succedierte seinem Vater, dem Grafen Karl, 16. Februar 1892 im Fideikommiß, Ehrenritter des Johanniterordens, Kön. sächs. Kammerherr, Kön. preuß. Premierleutnant der Reserve des Leib-Gardehusarenregiments, verm. 9. Dezember 1886 zu Dresden mit

Maria verwitw. Freifrau von Campe, geb. Gräfin von der Schulenburg a. d. H. Vitzenburg, geb. 25. August 1854. [Schloß Püchau bei Wurzen und Burg Lauenstein im Erzgebirge.]

Kinder: 1) Maria Augusta Clara Walburga, geb. 15. Oktober 1887 zu Wartenburg.

2) Carl Christian Gottlieb Moritz, geb. 26. Dezember 1888 zu Wartenburg.

3) Carl Peter Moritz, geb. 28. Januar 1890 zu Wartenburg.

2. Isidore Walburga Olga, geb. 28. Dezbr. 1854 zu Dresden, Ehrenstiftsdame des Fräuleinstifts in der Oberlausitz zu Görlitz.

3. Karl Raoul Eugen, geb. 22. September 1856 zu Dresden, Herr

Digitized by Google

auf Wildenborn bei Zeitz, Kön. preuß. Regierungsassessor und Leutnant der Kön. sächs. Landwehrkavallerie.

4. Walburga Ehrengarde Martha, geb. 3. September 1860, verm. 29. September 1884 zu Dresden mit Heinrich Frhrn von Friesen, Kön. sächs. Kammerherrn und Erstem Ministerialrat im Ministerium der Auswärtigen Angelegenheiten.

— b) 2r Ehe: 5. Walburga Paula Wilma Melitta, geb. 26. März 1871 zu München.

6. Karl Friedrich Wilhelm, geb. 21. Mai 1872 zu Püchau, Kön. sächs. Kadett zu Dresden.

Halbgeschwister

(aus des Vaters zweiter Ehe mit Emilie Albertine Loïde Gräfin Reidhardt von Gneisenau [geb. 28. Dezbr. 1809, verm. 27. Juli 1838, † 17. Februar 1855]):

1. Walburga Ehrengarde Helena, geb. 3. Mai 1839, verm. 20. Oktober 1860 zu Berlin mit Sir Augustus Berkeley Paget, Kön. großbritannischem außerordentl. und bevollm. Botschafter zu Wien.
2. Carl Friedrich Moritz, geb. 17. April 1840, Herr auf Hohenpriesnitz, Gruna, Priestäblich und Nieder-Glaucha im Kreise Delitzsch der preußischen Provinz Sachsen, Mitglied des preuß. Herrenhauses, Kön. preuß. Rittmeister der Reserve des Leib-Gardehusarenregiments, verm. 4. Oktober 1875 zu Oberhofen mit

Margarethe Gräfin von Pourtalès, geb. 16. September 1855. [Hohenpriesnitz bei Eilenburg.]

Kinder: 1) Carl Peter Wilhelm Lothar, geb. 18. Septbr. 1876 zu Hohenpriesnitz.
2) Carl Friedrich Adolf Georg, geb. 4. Dezember 1877 zu Hohenpriesnitz, Kön. preuß. Kadett zu Potsdam.
3) Pauline Marie Martha Emilie, geb. 16. April 1879 zu Hohenpriesnitz.
4) Anna, geb. 5. Januar 1881 zu Hohenpriesnitz.
5) Gertrud Sabine, geb. 24. Dezember 1883 zu Cannes.

3. Agnes Isidore Margarethe, geb. 13. Dezember 1846, verm. 22. Oktober 1872 mit Johannes von Saldern, Landesdirektor des Fürstentums Waldeck.

Vatersbrüder.

1. † Carl Peter Emil (geb. 8. Oktober 1808, † 19. Januar 1879, Fideikommißherr auf Dölkau c. p., sowie Herr auf Döbernitz, Rechtsritter des Johanniterordens, Kön. preuß. Kammerherr, Mitglied des preuß. Herrenhauses auf Lebenszeit ꝛc., verm. 9. November 1833 mit Ida Gräfin von Seherr-Thoß [geb. 15. März 1814, † 4. Juli 1890 zu Leipzig]).

Kinder: 1) Julie Adolfine Agnes, geb. 17. Januar 1837.
2) Ehrengarde Victoria Maria, geb. 14. April 1838, verm. 31. Mai 1864 zu Dölkau mit Leopold Grafen von der Recke-Volmerstein auf Craschnitz in Schlesien.
3) Luise Auguste Caroline Melanie, geb. 8. Januar 1840, verm. 5. Mai 1860 zu Dölkau mit Arthur Grafen von Strachwitz auf Kamienitz ꝛc.
4) Carl Gustav Adolf, geb. 4. Januar 1846, Fideikommißherr auf

Digitized by Google

Dölkau mit Alt-Ranstedt, Günthersdorf und Kötzschlitz im Kreise Merseburg, sowie Herr auf Döbernitz und Klein-Liebenau im Kreise Delitzsch, Rechtsritter des Johanniterordens, Kön. preuß. Kammerherr, Schloßhauptmann von Merseburg und Rittmeister a. D., verm. 23. September 1874 zu Ober-Diersdorf mit

Martha Gräfin von Pfeil und Klein-Ellguth, geb. 25. August 1856.

5) Carl Albrecht Ernst, geb 9. September 1849.

2. † Carl Adolf (geb. 27. November 1811, † 9. Oktober 1875, Herr auf Knauthayn, Knautnaundorf und Lauer, Kön. sächs. Kammerherr, Wirkl. GRat, Mitglied der Ersten Kammer der Ständeversammlung des Königreichs Sachsen ꝛc., verm. 28. Oktober 1851 mit Caroline Gräfin von Bergen [geb. 9. Januar 1820, † 21. Februar 1877], des Ludwig Hermann Frhrn von Berlepsch, Erbkämmerers von Hessen, vormal. Kurfürstl. hess. Generalmajors, und der Melusina geb. von Kruse Tochter [war verm. in erster Ehe 28. August 1843 mit dem Kurfürsten Wilhelm II. von Hessen, † 20. November 1847]).

[Der nachstehend aufgeführten Descendenz des † Grafen Carl Adolf ward mit Kön. sächs. Genehmigung d. d. 15. Dezember 1854 für sich und ihre Nachkommen die Vereinigung des Gräfl. von Bergenschen Namens und Wappens mit dem ihrigen gestattet.]

Söhne: 1) Carl Adolf Philipp Wilhelm Graf von Hohenthal und Bergen, geb. 4. Februar 1853 zu Berlin, Fideikommißherr auf Knauthayn, Knautnaundorf und Lauer, Kön. sächs. Kammerherr und Geh. Legationsrat, außerordentl. Gesandter und bevollm. Minister am Kön. preuß. Hofe, auch Bevollmächtigter zum Bundesrat, Rittmeister der Reserve des Kön. sächs. Garde-Reiterregiments, verm. 7. November 1882 zu Dresden mit

Therese verwitw. von Haugk, geb. Gräfin Vitzthum von Eckstädt, geb. 1. Juni 1854. [Berlin.]

Kinder: (1) Therese Christophora-Amelie Caroline, geb. 8. Mai 1886 zu Berlin.

(2) Carl Wilhelm August Herbert Adolf, geb. 11. Februar 1888 zu Berlin.

(3) Carl Albert Leo, geb. 30. November 1889 zu Berlin.

2) Carl Ludwig Felix Adolf Graf von Hohenthal und Bergen, geb. 26. Mai 1857 zu Berlin, Herr der Herrschaft Egg in Niederbayern [ward s. d. München 20. September 1885 in die Kön. bayr. Adelsmatrikel bei der Grafenklasse eingetragen], Kön. bayr. Kämmerer, Kön. preuß. Premierleutnant der Reserve des Husarenregiments König Wilhelm I. (1. rhein.) Nr. 7, verm. 18. April 1891 zu München mit

Gisela Gräfin zu Törring-Jettenbach, geb. 6. Januar 1861 (siehe Goth. Hofkalender, II. Abteilung). [Schloß Egg.]

Tochter: Caroline Gisela Franziska Therese, geb. 27. März 1892 zu München (katholisch).

II. (Ältere) Linie.

(Im Mannesstamme erloschen.)

† Peter Wilhelm Graf von Hohenthal (geb. 20. März 1799, † 14. Ok-

Digitized by Google

tober 1859, Herr auf Groß-Staedteln und Deuben, verm. 13. August 1828 mit Elise Erhard [geb. 16. April 1804, †]).

Tochter: Wilhelmine, geb. 27. August 1829, verm. 25. Januar 1849 mit Emil Hermann Cerrini de Monte Varchi († 22. Dezember 1888), Kommandanten und Oberinspektor des Kön. sächs. Landgendarmeriekorps.

Hohenwart.

[Katholisch. — Oesterreich. — Erbländ.-oesterr. Grf. d. d. Wien 23. April 1767 (für Franz Carl Frhrn von Hohenwart); laut Genehmigung Sr. Maj. des Kaisers Franz Joseph I. von Oesterreich d. d. Laxenburg 11. Mai 1856 ward dem K. K. Kämmerer und damal. Hofrat zu Laibach Andreas Konrad Grafen von Hohenwart († 13. März 1881, s. unten) gestattet, seinem Grafentitel den Namen der erloschenen Familie der Freiherren „de Leo von und zu Lewenberg" beizufügen. — S. Handbuch, S. 345.]

Carl Sigmund Graf von Hohenwart zu Gerlachstein, Rabensberg und Raunach, Freiherr de Leo von und zu Lewenberg, geb. 12. Februar 1824, Herr der Herrschaft Raunach, Oberst-Erblandtruchseß in Krain und der Windischen Mark, K. K. Wirkl. GRat und Präsident des Obersten Rechnungshofes, verm. 18. August 1846 mit

Luise, geb. 25. November 1823, des † Joseph Frhrn von Weingarten, K. K. GRats und Hofkanzlers der Hofkanzlei, und der † Franzisca geb. Freiin von Spiegelfeld Tochter. [Wien.]

Kinder: 1. Hugo, geb. 5. Juli 1849, K. u. K. Rittmeister bei Kaiser Nicolaus I. von Rußland Dragonern Nr. 5, verm. 5. Mai 1883 zu Triest mit

Isabella Gräfin Marenzi, geb. 10. November 1858.

2. Gilbert, geb. 10. Februar 1854, K. u. K. Legationsrat bei der oesterr.-ungar. Gesandtschaft zu München.
3. Rudolf-Max, geb. 23. Mai 1855, K. u. K. Linienschiffsleutnant, verm. 27. Dezember 1888 zu Graz mit

Constanze Freiin von Münch-Bellinghausen, geb. 6. Oktober 1859.

4. Mary Therese, geb. 28. Februar 1858, verm. 14. Mai 1878 zu Graz mit Maximilian Grafen von Seilern und Aspang († 13. März 1889), K. K. Kämmerer und Legationsrat bei der oesterr.-ungar. Gesandtschaft im Haag.

Geschwister

a) vollbürtige aus des Vaters erster Ehe:

1. Marie Rosalie, geb. 28. August 1822, verm. 13. Oktober 1843 mit Josef Frhrn von Eichhoff, K. K. GRat.
2. Emma Franzisca Rosalie Therese, geb. 1. April 1836, verm. 31. August 1858 zu Goertschach bei Laibach mit Carl Frhrn von Hausman zu Stetten, K. u. K. Kämmerer, Oberst und Landesverteidigungs-Distriktskommandanten. [Meran.]

b) Halbbruder aus zweiter Ehe:

3. Georg Jacob Andreas Carl Josef, geb. 2. Novbr. 1861, K. u. K. Konzeptspraktikant bei der Statthalterei für Niederoesterreich, Leut-

Digitized by Google

nant der Reserve des Dragonerregiments Herzog von Lothringen und Bar Nr. 7.

Stiefmutter.

Margarethe geb. Kompare, geb. 24. Juni 1833, verm. zu Laibach mit dem Grafen Andreas Konrad (geb. 25. November 1794, † 13. März 1881), K. K. Kämmerer und GRat, jubil. Hofrat ꝛc. (war verm. in erster Ehe 19. Novbr. 1821 mit Therese [geb. 26. Dezember 1794, † 15. Dezbr. 1856]), des † Carl Georg von Tachauer und der † Rosalie geb. von Pichler Tochter. [Wien.]

Holmer.

(Erloschen.)

[Lutherisch. — Preußen (Provinz Schleswig-Holstein). — Reichsfhr. d. d. Wien 4. Juli 1726, Reichsgrf. d. d. Wien 31. März 1777. — Stammtafel im Jahrgang 1874, S. 372. — S. Handbuch, S. 347.]

† Magnus Friedrich Graf von Holmer (geb. 25. November 1781, † 11. April 1857, Grhzgl. mecklenburg-schwerin. Kammerherr, Domkapitular zu Lübeck, verm. 28. September 1826 mit Ethelinde Rosalie von Cossel a. d. H. Jersbeck-Stegen [geb. 29. März 1806, † 14. Mai 1892 zu Preetz in Holstein]).

Holnstein aus Bayern.

[Katholisch. — Bayern. — Kurbayr. Bestätigung des Namens „Graf von Hollenstein aus Bayern" und Verleihung des mit einem Beizeichen versehenen bayrischen Wappens 4. Oktober 1728, Reichsgrf. d. d. Wien 20. Oktober 1768 (s. Jahrgang 1877, S. 395), Erbstatthalter der Oberpfalz 21. Januar 1784, erbl. Reichsrat der Krone Bayern. — Näheres über die Abstammung der verschiedenen Linien s. Jahrgang 1870, S. 458. — S. Handbuch, S. 348.]

I. Linie.

Max Carl Theodor Graf von Holnstein aus Bayern, geb. 19. Oktober 1835 (des 30. Juni 1857 † Grafen Carl Theodor, Kön. bayr. Kämmerers, Sohn), Herr auf Schwarzenfeld und Rauberweiherhaus, Thanstein und Pilmersried in der Oberpfalz und auf Thalhausen und Palzing in Oberbayern, erbl. Reichsrat der Krone Bayern, Kön. bayr. Oberststallmeister mit dem Prädikat „Exzellenz", Kämmerer und Generalmajor à la suite der Armee, Ehrenritter des souver. Malteserordens, verm. 18. Mai 1867 zu München mit

Maximiliane Freiin von Gumppenberg-Pöttmes, geb. 14. Mai 1850, Ehrendame des Kön. bayr. Theresienordens und PD. [München.]

Kinder: 1. Ludwig Carl, geb. 21. September 1868, Kön. bayr. Leutnant im 1. Ulanenregiment.

2. Caroline Adolfine, geb. 29. Januar 1870, verm. 18. November 1888 mit Otto Frhrn von Ritter zu Grünstein, Kön. bayr. Kammer-

Digitized by Google

junker, Attaché bei der Gesandtschaft in Berlin und Leutnant der Reserve des 1. Schweren Reiterregiments.
3. Carl, geb. 23. März 1877.

Vatersbruder.

† Maximilian (geb. 2. Juni 1800, † 19. Januar 1858, Kön. bayr. Kammerjunker und Rittmeister à la suite, verm. 6. März 1832 mit Josefine Freiin von Lemmen-Heilsberg [geb. 18. Dezember 1802, † 13. September 1853]).

Kinder: 1. Maximilian, geb. 1. Juli 1835, Kön. bayr. Hauptmann a. D. [Kloster Andechs am Ammersee in Oberbayern.]
2. Wilhelmine Therese Ludovica, geb. 13. April 1837, verm. 14. Juli 1866 mit Friedrich Ludwig Emanuel Liphart.

II. Linie.

Carl Theodor Graf von Holnstein aus Bayern, geb. 23. September 1849, Kaiserl. deutscher Zollbeamter, verm. 21. Februar 1878 zu Paderborn mit
Luise Clementine Dorothea Ferdinandine von Schlechtendal, geb. 27. März 1853. [Basel.]

Söhne: 1. Hermann Clemens Franziscus, geb. 14. Oktober 1880.
2. Josef Ernst Clemens, geb. 28. Juli 1883.

Halbgeschwister
aus des Vaters zweiter Ehe:

1. Charlotte Maria, geb. 22. November 1859, verm. 11. August 1885 mit Robert Frhrn Spiegel von und zu Peckelsheim, Erbmarschall des Fürstentums Paderborn.
2. Bruno Josef, geb. 14. Juli 1861, Kön. preuß. Leutnant im Inf.-Regiment Graf Bülow von Dennewitz (6. westfäl.) Nr. 55.

Stiefmutter.

Ida geb. Gräfin von Mengersen, geb. 9. August 1838, verm. 26. Juni 1858 mit dem Grafen Clemens (geb. 3. Oktober 1821 zu Regensburg, † 4. Februar 1879), Kön. bayr. Hauptmann à la suite (war verm. in erster Ehe 3. Januar 1849 mit Anna Freiin Karg von Bebenburg [geb. 10. Dezember 1825, † 22. Oktober 1856]), Ehrendame des Kön. bayr. Theresienordens. [Schloß Rheder bei Brakel in Westfalen.]

Vatersgeschwister.

1. Amalie Auguste, geb. 10. September 1823, verm. 5. Oktbr. 1842 mit Maximilian Frhrn von Perfall zu Perfall auf Greifenberg († 23. August 1877), Kön. bayr. Kämmerer ꝛc. [Greifenberg.]
2. Ludwig, geb. 20. Dezember 1824, Kön. bayr. Kämmerer und Major à la suite, verm. 4. Juni 1852 mit
Henriette, geb. 24. September 1828 (lutherisch), des Carl Philipp Levin Otto von der Malsburg auf Escheberg ꝛc. und der Henriette Luise Amalie geb. Freiin von Heintze Tochter.
Kinder: 1) Carola Elisabeth, geb. 16. September 1853.
2) Carl Otto, geb. 15. Oktober 1854, Kön. preuß. Hauptmann und Kompaniechef im 6. thüring. Inf.-Reg. Nr. 95.
3) Henriette Charlotte, geb. 20. April 1857, verm. 4. Juni 1879

Digitized by Google

zu Eschenberg mit Zeno Meiling, Kön. preuß. Rittmeister und Eskadronschef im Dragonerregiment Frhr von Manteuffel (rhein.) Nr. 5.

4) † Ernst Hans (geb. 20. Oktober 1859, † 17. Oktober 1891).
5) Ida Clara, geb. 19. Februar 1861, verm. 26. November 1881 mit Wenemar von Heyden auf Würgassen und Küterbrock in Westfalen († 19. Juli 1885). [Würgassen.]
6) Amalie Adelheid, geb. 21. Januar 1863.
7) Albertine Carola, geb. 24. Februar 1866.

III. Linie.

Hermann Franz Andreas Graf von Holnstein aus Bayern, geb. 27. Oktober 1830 (des 28. Dezember 1867 † Grafen Maximilian, Kön. bayr. Kämmerers, Sohn).

Geschwister.

1. Cornelie Thereſe Adelheid, geb. 11. März 1832.
2. Ludwig Carl Auguſt, geb. 11. Februar 1840.
3. Philippine Johanne Maximiliane, geb. 9. Oktober 1842.

IV. Linie.

Otto Ludwig Franz Xavier Graf von Holnstein aus Bayern, geb. 7. Oktober 1833 (des 10. Juli 1874 † Grafen Theodor, Kön. bayr. Kämmerers und Appellationsgerichtsrats zu München, Sohn), Kön. bayr. Kämmerer und Hofmarschall Sr. K. H. des Prinzen Ludwig von Bayern, verm. 27. Juni 1865 mit

Luiſe Gräfin Baſſelet von La-Roſée, geb. 3. April 1840.

Kinder: 1. Emanuel Otto Ludwig Maria, geb. 14. April 1868, Kön. bayr. Kammerjunker und Leutnant im 3. Feldartillerieregiment.
2. Luiſe Maria Anna Eliſabeth, geb. 20. November 1869.
3. Ludwig Otto Carl Maria, geb. 10. Auguſt 1873, Kön. bayr. P.-Fähnrich im Inf.-Leibregiment.

Geschwister.

1. Wilhelm Theodor Ludwig, geb. 10. Mai 1836, Kön. bayr. Kämmerer und Major z. Disp., verm. 11. Dezember 1866 mit

Amalie Freiin von Könitz, geb. 9. Oktober 1846.

Töchter: 1) Amalie Wilhelmine Anna, geb. 24. Februar 1868.
2) Helene, geb. 16. April 1872.

2. Theodor Max Adam, geb. 29. April 1839, Kön. bayr. Major z. Disp., verm. 10. Januar 1875 mit

Anna Maria Berkel, geb. 6. Februar 1854. [Bamberg.]

Kinder: 1) Eliſabeth, geb. 6. April 1876.
2) Anna, geb. 7. Auguſt 1877.
3) Theodor, geb. 11. April 1882.

3. Adolf, geb. 10. April 1842. [In Amerika.]
4. Anna, geb. 28. Mai 1844, verm. 25. Oktober 1866 mit Carl Frhrn von Berchem († 3. November 1878), Kön. bayr. Hauptmann im Infanterie-Leibregiment.
5. Wilhelmine, geb. 3. März 1854.

Digitized by

Holstein.

[Evangelisch. — Dänemark und Preußen (Provinz Schleswig-Holstein). — Dän. Frhr. zu Fuirendahl 4. September 1700, dän. Lehensgraf zu Holsteinburg 1. Januar 1708, kön. dän. Ausdehnung des Grafenstandes auf die gesamte Descendenz 9. Februar 1753. — Stammtafel im Jahrg. 1866, S. 390. — S. Handbuch, S. 349.]

(Holsteinburgische Linie.)

† Ludwig Heinrich Carl Hermann Graf von Holstein, Lehensgraf zu Holsteinburg, Freiherr zu Fuirendahl (geb. 18. Juli 1815, † 28. April 1892 zu Kopenhagen [des 21. Mai 1836 † Grafen Friedrich Adolf, Kön. dän. Kammerherrn, Sohn], Herr der Lehensgrafschaft Holsteinburg auf Seeland, Kön. dän. Minister und Konseilspräsident a. D., verm. 21. März 1850 mit Bodild Joachimine [geb. 5. Februar 1830, † 1879], des † Johann Christof von Zahrtmann, Kön. dän. Marineministers und Vizeadmirals, und der Elisabeth Sofie geb. Donner Tochter).

Kinder: 1. Bodild Mimi, geb. 5. Juni 1852, verm. 1. Februar 1873 mit Konrad von Donner auf Bredeneek und Rethwisch, Kön. preuß. Rittmeister a. D. [Hamburg und Donnerburg bei Ottensen in Holstein.]

2. Friedrich Konrad Christian Christof, geb. 3. August 1856, verm. 15. November 1880 mit

Ellen Elisabeth, geb. 8. November 1858, des Wilhelm von Lindholm, Kön. dän. Kammerherrn, und der Othilde geb. von Hedemann Tochter.

Kinder: 1) Bent, geb. 17. September 1881.
2) Eleonore Mimi, geb. 14. Juni 1883.
3) Ellen Elisabeth, geb. 26. Mai 1885.
4) Estrid Ingeborg, geb. 27. November 1887.

3. Sofie Elisabeth, geb. 5. September 1859, verm. 13. Juli 1879 mit Godtfred Bruun de Neergaard († 10. August 1879).
4. Fritze Wilhelmine Wanda Theodora, geb. 18. Oktbr. 1867, verm. mit Oscar O'Niel von Orholm, Kammerjunker.

Bruder.

Christian Johannes Ernst, geb. 31. Dezember 1826, verm. 16. September 1853 mit

Sophia Auguste Kramer, geb. 18. September 1833.

Kinder: 1. Wilhelmine Julie, geb. 29. Februar 1856.
2. Frederik Adolf, geb. 8. Juni 1859.
3. Anna Sophia, geb. 11. Dezember 1860.
4. Luise Ines Marie, geb. 16. März 1863.
5. Ludwig Detlef, geb. 3. Dezember 1864.
6. Einar Ernst, geb. 16. September 1866, Kön. dän. Leutnant im 13. Bataillon.
7. Ines Sibylle, geb. 20. November 1869.
8. Börge Ulrike Christoffer, geb. 19. Juni 1872.
9. Bodild, geb. 19. Mai 1874.

Digitized by Google

Vatersbrüder.

1. † Heinrich Christof (geb. 18. Dezember 1786, † 20. November 1842, Kön. dän. Hofjägermeister, verm. mit Mathilde Susanne Gräfin zu Rantzau-Rastorf [† 6. Oktober 1835]).

   Kinder: 1) Konrad Adolf August, geb. 19. Dezember 1825, Erbherr auf Waterneverstorf im Kreise Plön und Gaarz im Kreise Oldenburg in Holstein, Rechtsritter des Johanniterordens, verm. 30. Januar 1852 mit Caroline Freiin von Heintze (geb. 4. Septbr. 1832, † 18. April 1871). [Waterneverstorf bei Lütjenburg.]

   Kinder: (1) Mathilde Sofie Luise, geb. 25. Dezember 1852, erspekt. auf Preetz.

   (2) Elisabeth Anna Friederike, geb. 14. März 1854, verm. 13. Juli 1883 zu Waterneverstorf mit Caj von Bülow, Kön. preuß. Landrat des Kreises Eckernförde.

   (3) Fanny, geb. 25 April 1856, verm. 29. Mai 1878 zu Waterneverstorf mit Kuno Grafen zu Rantzau, Fideikommißherrn auf Breitenburg.

   (4) Lucie Henriette, geb. 15. Dezember 1865 zu Waterneverstorf, verm. 13. Oktober 1887 Neverstorf mit Franz Grafen von Waldersee, Kön. preuß. Premierleutnant im 1. Garderegiment zu Fuß.

   (5) Friedrich Hermann Adolf Carl, geb. 31. März 1871 zu Waterneverstorf, Kön. preuß. Leutnant im 2. pomm. Ulanenregiment Nr. 9.

   2) Anna Luise Agnes, geb. 12. April 1833, verm. 5. Dezember 1854 mit Dr. phil. Adolf von Warnstedt, vormal. Kön. hannov. Geh. Regierungsrat, Kurator der Universität Göttingen.

2. † Andreas Gustav (geb. 5. Juni 1791, † 27. März 1835, Kön. dän. Hofjägermeister, verm. I) 1812 mit Ida [geb. 1792, † 18..], des † Christof Burchard Reiniger von Witzleben a. d. H. Elmeloo, Grhzgl. oldenburg. Legationsrats, und der † Hedwig geb. von Rumohr a. d. H. Bossee Tochter; II) mit Babette Freiin Prónay von Tót-Próna und zu Blathnitza [geb. 9. März 1805, † 25. Juli 1832]).

   Töchter 1r Ehe: 1) Marie Hedwig Christiane, geb. 11. September 1813, verm. 23. März 1838 mit Gustav Grafen von Bernstorff († 27. November 1870), Grhzgl. oldenburg. Kammerherrn.

   2) Thecla Wilhelmine Friederike Luise, geb. 20. August 1819, verm. 16. Mai 1848 mit Friedrich Gustav von Bülow, Fideikommißherrn auf Bothkamp, Schönhagen, Bockhorst und Altenrade in Holstein, Grhzgl. mecklenburg-schwerin. Kammerherrn.

Holtzendorff.

[Evangelisch. — Königreich Sachsen. — Uckermärkischer Uradel; Reichsgrf. d. d. Dresden 9. Juni 1745. — S. Handbuch, S. 350.]

Bernhard Otto Stellanus Graf von Holtzendorff, geb. 12. April 1823 (des 24. Februar 1882 † Grafen Albrecht, Kön. sächs. Gener-

Digitized by Google

der Infanterie a. D., Sohn), Kön. sächs. Oberst z. Disp., verm. I) 16. Oktober 1855 mit Clara (geb. 29. September 1831, † 5. Oktober 1866), des † Karl von Oppell, Kön. sächs. Staats- und Kriegsministers und Generalmajors, und der Louise geb. Gräfin von Holtzendorff Tochter; II) 17. Mai 1873 zu Klein-Zschachwitz mit

Therese Henriette verwitw. von Ende, geb. 12. November 1840, des † Ludwig von Oppell, Kön. sächs. GRats, und der Susanne Maximiliane geb. Freiin von Werthern a. d. H. Wiehe Tochter. [Niederlößnitz bei Kötzschenbroda.]

Kinder: a) 1r Ehe: 1. Sofie Marianne, geb. 24. Februar 1860.
2. Helene Mathilde, geb. 17. Januar 1862.
— b) 2r Ehe: 3. Albrecht Carl Stellanus, geb. 16. Februar 1874.
4. Marie Luise, geb. 24. Februar 1876.

Schwester.

Ernestine Auguste Friederike, geb. 5. November 1821 zu Dresden. [Dresden.]

Vatersgeschwister.

1. Eduard Moritz, geb. 3. Juni 1794, Kön. sächs. Generalmajor a. D., verm. 27. August 1837 mit

Ida Freiin von Werthern a. d. H. Wiehe, geb. 29. August 1811, vormal. Oberhofmeisterin J. K. H. der Prinzessin Georg zu Sachsen. [Dresden.]

Sohn: Georg, geb. 31. Juli 1838 (lebt in Frankreich), verm. 2. Mai 1872 zu Dresden mit Auguste Marie Therese (geb. 19. Oktober 1848, geschieden 25. April 1877), des † Albert Johann von Jordan, Kön. preuß. Kammergerichtsassessors a. D., und der Louise geb. von Benckendorff und Hindenburg Tochter; wiederverm. 18. Mai 1881 mit Hans Erwin von Minckwitz, Generalmajor und Kommandeur der 1. Kön. sächs. Infanterie-Brigade Nr. 45.

Kinder: (1) Hans, geb. 15. November 1873 zu Berlin.
(2) Margarethe, geb. 13. Oktober 1874 zu Berlin.

2. † Ludwig Eugen (geb. 30. September 1796, † 12. Januar 1858, Domherr zu Merseburg, Kön. sächs. Bergrat und Faktor des Königl. Blaufarbenwerks zu Ober-Schlema, verm. 30. September 1827 mit Therese Hänel [geb. 18. April 1805, † 23. Januar 1878]).

Kinder: 1) Auguste Therese, geb. 28. Juli 1828, verm. 8. April 1856 mit Theodor Göllnitz, emer. Oberpfarrer. [Dresden.]

2) Arthur, geb. 27. Dezember 1847, Kön. sächs. Oberstleutnant z. Disp., Kommandeur des Landwehrbezirks Pirna, verm. 4. Oktober 1869 mit

Magdalene Franz, geb. 1. Oktober 1847. [Chemnitz.]

Kinder: (1) Elsbeth, geb. 23. Juni 1870, verm. im Mai 1890 zu Chemnitz mit Johannes Müller, Kön. sächs. Leutnant im 5. Inf.-Reg. Nr. 104.
(2) Alexander Stellanus, geb. 17. September 1873 zu Meißen, Leutnant im 2. Kön. sächs. Jägerbataillon Nr. 13.
(3) Frida, geb. 22. Juli 1878 zu Meißen.
(4) Emmi, geb. 29. Juni 1883 zu Dresden.

† Friedrich Wilhelm (geb. 28. Januar 1801, † 19. April 1863, [illegible] sachsen-altenburg. Kammerherr und Oberst a. D., verm. 16. Ja-

nuar 1837 mit Maria Amadora Baronesse Giraud des Echerolles [geb. 25. Juli 1811, † 16. Mai 1854], Ehrendame des Kön. bayr. Theresienordens).

Tochter: Elisabeth Ferdinande Ernestine Maria, geb. 25. Oktober 1844, verm. 31. August 1867 mit Dr. med. Wolf Johannes von Ehrenstein zu Dresden († 1. März 1878). [Colditz.]

4. † Christian Gustav (geb. 23. Oktober 1804, † 11. August 1883, Kön. sächs. Amtshauptmann a. D., verm. I) 2. März 1840 mit Ferdinande Antonie Törmer [geb. 30. November 1810, † 29. Oktober 1852]; II) 5. Juni 1855 mit Anna verwitw. Oerle [geb. 18. Mai 1822, † 21. April 1872], des † Gustav Schultze, Bankiers zu Dresden, Tochter).

Kinder: a) 1r Ehe: 1) Olga Cäcilie, geb. 11. Dezember 1849, verm. 28. Mai 1878 zu Dresden mit Günther von Bünau, Major und Bataillonskommandeur im 3. Kön. sächs. Inf.-Reg. Nr. 102. — b) 2r Ehe: 2) Rosa Isidore, geb. 7. März 1859.

3) Otto Egon, geb. 13. Juni 1860, Hauptmann à la suite des 4. Kön. sächs. Inf.-Reg. Nr. 103, kommandiert als Adjutant zur 1. sächs. Inf.-Brigade Nr. 45.

4) Emmy Elise, } Zwillingsschwestern, geb. 3. Dezember 1861.
5) Anna Valesca, }

Großvatersbruder.

† Gottlob Wilhelm (geb. 22. Februar 1769, † 26. Februar 1852, Kön. sächs. Rittmeister a. D., verm. 14. Oktbr. 1801 mit Dorothea Charlotte Freiin von Odeleben [geb. 5. April 1779, † 8. März 1841]).

Tochter: Wilhelmine Ernestine Victoria, geb. 4. Dezember 1808. [Klein-Zschachwitz bei Dresden.]

Hompesch.

[Oesterreich, Preußen (Rheinprovinz) und Niederlande (Limburg). — Stammtafel im Jahrg. 1872, S. 357. — S. Handbuch, S. 352.]

A. Hompesch-Bollheim. (Katholisch.)

[Preuß. Grf. 12. April 1822, immatrikuliert im Königr. Bayern bei der Grafenklasse 24. Dezember 1830 und 13. Mai 1831, böhm. Inkolat 22. November (Diplom 29. Dezember) 1836. — Besitz: das Fideikommiß Joslowitz (seit 1835 Familienbesitz; 1150 Hekt.) im Kreise Znaim in Mähren.]

Ferdinand Ernst Graf von Hompesch-Bollheim, geb. 15. Januar 1843 (des 3. April 1861 † Grafen Wilhelm, K. K. Kämmerers und Oberst a. D., Sohn), Fideikommißherr, sowie Herr auf Rudnik, Lętownia und Konczyce in Galizien, Ehrenritter des souver. Malteserordens, K. u. K. Kämmerer und Oberstleutnant im Landwehr-Ulanenregiment Nr. 1, verm. 6. Juni 1866 mit

Sofie Prinzessin von Oettingen-Wallerstein, geb. 18. November 18[illegible]

Digitized by Google

Ehrendame des souver. Malteserordens. [Rudnik im Rzeszower Kreise in Galizien.]

Schwestern.

1. Christine, geb. 14. Juni 1837, StkrD., verm. 20. November 1854 zu Wischenau in Mähren mit Theodor Grafen von Yrsch. [Mitter-Sendling bei München.]
2. Anna, geb. 7. September 1839, StkrD., verm. 20. November 1860 zu Wien mit Maximilian Grafen von Wallis, Frhrn zu Karighmain († 18. November 1882), K. K. Kämmerer und Rittmeister a. D. [Niederleis in Niederoesterreich.]

Vaters-Halbgeschwister.

1. Pauline Franzisca Therese, geb. 2. Februar 1820. [Bonn.]
2. Ferdinand Franz Alfred Hubert, geb. 19. Oktober 1824, Kön. bayr. Kämmerer, Geb. Legationsrat 1r Kl. und vormal. außerordentl. Gesandter und bevollm. Minister zu London, verm. 26. Juli 1877 zu Brauna mit

Marie-Agnes Gräfin zu Stolberg-Stolberg, geb. 26. Januar 1849 (s. Goth. Hofkalender, II. Abteilung). [Meran.]

Söhne: 1) Pius Maria Alfred Paul Ferdinand Cajus Josef Ignatius Franz Clemens Ludwig Hieronymus, geb. 30. September 1878 zu Regensburg.

2) Paul Maria Josef Pius Ferdinand Hubertus Antonius Ignatius Heinrich Franz Cajus Bernhardin Felix, geb. 20. Mai 1880 zu Meran in Tirol.

B. Hompesch-Rurich.

[Reichsgrf. d. d. Wien 6. November 1745, kön. preuß. Anerkennung des Grafenstandes d. d. 13. März 1827 (laut Staatsministerialreskript für den Kön. bayr. Kämmerer Grafen von Hompesch zu Rurich).]

I. Linie auf Rurich. (Katholisch.)

Alfred Philipp Ludwig Polycarp Graf von Hompesch-Rurich, geb. 16. September 1826 (des 3. August 1857 † Grafen Hermann, Kön. preuß. Kammerherrn, Sohn), Herr auf Rurich (schon 1628 im Besitz der Familie) im Kreise Erkelenz und Groß-Kunkel im Kreise Geilenkirchen in der preuß. Rheinprovinz, Ehrenritter des souver. Malteserordens, Kön. preuß. Kammerherr und Mitglied des preuß. Herrenhauses auf Lebenszeit, Kreisdeputierter des Kreises Erkelenz und Abgeordneter der Ritterschaft auf dem Provinziallandtage der Rheinprovinz, verm. 20. Januar 1855 mit

Olga Gräfin von Mengden, geb. 18. März 1824.

Geschwister.

1. Marie Angelica, geb. 23. Januar 1828, Herrin auf Overbach im Kreise Jülich, verm. 12. Januar 1864 mit Ludolf Clemens Friedrich Frhrn von Wenge-Wulffen auf Haus Wenge bei Dortmund, Kön. preuß. Major a. D.
2. Emil Ferdinand, geb. 16. Juni 1829, Ehrenritter des souver. Malteserordens, Kön. preuß. Rittmeister a. D., verm. I) 19. Oktbr. 1872

Digitized by Google

mit Elise Gräfin von Mengden (geb. 16. Novbr. 1825, † 4. April 1883), Schwester seiner Schwägerin; II) . . . . . mit

. . . . . .

3. Adolf Maria Franz Carl, geb. 11. September 1834 (siehe II. Linie Walburg).

II. Linie auf Walburg. (Evangelisch.)

Adolf Maria Franz Carl Graf von Hompesch-Walburg, geb. 11. September 1834 (des Grafen Alfred Polycarp jüngster Bruder; s. I. Linie Rurich), Ehrenritter des Johanniterordens, Kön. niederländ. Kammerherr, verm. 28. November 1859 zu Walburg mit

Arnailie Riedesel Freiin zu Eisenbach und Lauterbach, geb. 2. März 1840, Ehrendame des Kön. bayr. Theresienordens [Schloß Walburg bei Sittard im Herzogtum Limburg.]

Töchter: 1. Carla Josefine Hermine Eleonore Arnailie Adolfine, geb. 28. Mai 1861 zu Walburg, verm. 9. Dezember 1885 daselbst mit Ulysus Baron Dirckinck von Holmfeld.

2. Renée Eleonore Frédérique Arnailie Josefine Françoise, geb. 19. Januar 1864.

Hoogstraeten, s. Salm-Hoogstraeten.

Hopffgarten.

[Evangelisch. — Preußen (Provinz Sachsen), Grhzgt. Sachsen und Sachsen-Coburg und Gotha. — Thüringischer Uradel; Reichsgrf. d. d. Dresden 31. Juli 1790 (im kursächs. Reichsvikariat). — Gemeinschaftlicher Besitz: das Rittergut Großen-Gottern im Kreise Langensalza, Reg.-Bez. Erfurt. — S. Handbuch, S. 354.]

Paul Carl Ernst Graf von Hopffgarten, geb. 17. April 1858.

Geschwister.

1. Eugenie, geb. 22. Oktbr. 1856, verm. 8. Oktbr. 1874 zu Mülverstedt mit Eugen Philipp Friedrich von Wahlkampf.
2. Angelica, geb. 27. September 1859, verm. 22. Oktober 1885 zu Mülverstedt mit Hans Heinrich von Selchow, Kön. preuß. Hauptmann und Kompaniechef im 7. thüring. Inf.-Reg. Nr. 96.
3. Ulrich Moritz, geb. 29. Mai 1861, Kön. preuß. Leutnant a. D.

Mutter.

Luise geb. Rasemann, geb. 8. Januar 1832, verm. 20. Novbr. 1855 mit dem Grafen Julius August Moritz (geb. 2. Januar 1821, † 1. Oktober 1884). [Mülverstedt bei Langensalza.]

Vatersgeschwister.

1. Agnes Malwine Therese, geb. 14. März 1828.
2. Hermine Therese, geb. 9. Januar 1830, verm. 11. April 1861 mit Adolf Bergau, Kön. preuß. Oberstleutnant a. D. und Intendanten beim Gardekorps.

Digitized by Google

3. † Hans Carl (geb. 6. Februar 1832, † im Juni 1889 zu Berlin), Besitzer der Nazzaer Waldungen auf dem Hainich im Hzgt. Sachsen-Gotha, Kön. preuß. Major a. D., verm. 21. Oktober 1858 zu Weißenfels mit
Helene, geb. 17. Juli 1838 zu Magdeburg, des † Albert von Raven, Kön. preuß. Hauptmanns der Artillerie, und der Friederike Luise geb. Meier Tochter. [Eisenach.]
Kinder: 1) Frida Helene, geb. 4. August 1860 zu Unruhstadt, verm. 25. März 1882 zu Eisenach mit Conrad Frhrn von Bodenhausen, Kapitän zur See in der Kaiserl. deutschen Marine.
2) Margarethe Bernhardine, geb. 5. Septbr. 1861 zu Weißenfels, verm. 6. Oktober 1889 zu Eisenach mit Emil von Webern, Kön. preuß. Hauptmann und Kompaniechef im 2. thüring. Inf.-Regiment Nr. 32.
3) Curt Moritz, geb. 21. Mai 1863 zu Eisenach, Kön. preuß. Leutnant im 1. Garde-Feldartillerieregiment.
4) Meta Anna, geb. 17. Mai 1867 zu Langensalza.
4. Edmund Clemens Eugen, geb. 26. Dezbr. 1834, Herr auf Mülverstedt I und der Ihlefelder Forsten I. Anteils im Kreise Langensalza, Kön. preuß. Leutnant a. D., verm. 8. Juni 1864 mit
Fanny Ottilie Emma von Kreutzburg, geb. 1. November 1840.
Kinder: 1) Clemens Otto Moritz, geb. 23. März 1865 zu Gotha.
2) Erich Sittig, geb. 2. August 1866 zu Gotha, Kön. preuß. Leutnant im westfäl. Ulanenregiment Nr. 5.
3) Erna Ottilie Tony Agnes, geb. 1. August 1868 zu Gotha, verm. 16. Februar 1888 daselbst mit Eduard Miltenberg, Kön. preuß. Premierleutnant im Ulanenregiment von Schmidt (1. pomm.) Nr. 4.
4) Frida Lydia Ottilie Charlotte, geb. 21. Dezember 1870 zu Gotha.
5) Wanda Ottilie Franzisca Eugenie Elsa, geb. 27. Dezember 1872 zu Gotha.
6) Horst Otto, geb. 4. April 1878 zu Wilhelmsglücksbrunn.
7) Margarethe Antonie Ottilie, } Zwillinge, geb. 27. Februar
8) Hans Curt Otto, } 1879.

Horváth-Tholdy.

[Katholisch. — Ungarn (Siebenbürgen). — Oesterr. Grf. d. d. Wien 31. März 1858. — S. Jahrg. 1859, S. 283, und Taschenbuch der Freiherrlichen Häuser, Jahrgang 1857, S. 386.]

Ludwig Josef Graf Horváth-Tholdy von Széplack, Nagy-Szalonta und Fekete-Bátor, geb. 20. Januar 1834 (des 20. April 1865 † Grafen Johann Niklas, K. K. Kämmerers, GRats, Feldmarschall-Leutnants ꝛc., Sohn), K. u. K. Kämmerer, verm. 4. Oktober 1862 zu Klausenburg mit
Irma Gräfin Bethlen von Bethlen, geb. 22. Juli 1844. [Magyar-Brittje in Siebenbürgen.]

Digitized by Google

Schwester.

Josepha Rosalia, geb. 19. August 1836, StkrD., verm. 25. Mai 1863 zu Klausenburg mit Árpád Grafen Mikes von Zabola.

Houwald*.

[Evangelisch. — Preußen (Provinz Brandenburg). — Schwedischer Adel d. d. Würzburg 8. November 1631 (vom König Gustav II. Adolf), preuß. Indigenat d. d. Cleve 28. November 1648, polnisches Indigenat d. d. Warschau 13. August 1652, preuß. Grf. nach dem Rechte der Erstgeburt d. d. Berlin 15. Oktober 1840 (Diplom d. d. Berlin 17. Februar 1864). Die Majoratsstiftung, konstituiert laut Urkunden d. d. 25. Mai 1858 und 19. September 1860 aus der Freien Standesherrschaft Straupitz (erkauft 1655) im Kreise Lübben, Reg.-Bez. Frankfurt a. d. O., erhielt s. d. 27. Januar 1862 die kön. preuß. Bestätigung; durch Allerhöchste Kabinettsordre d. d. 17. Juli 1862 ist der Grafentitel an den Besitz des Majorats geknüpft, und s. d. 27. Januar 1847 ward den zur Nachfolge in das (damals noch zu gründende) Majorat Berechtigten die Führung des Freiherrentitels gestattet. Der jedesmalige Besitzer der Freien Standesherrschaft Straupitz ist zugleich seit 12. Oktober 1854 erbl. Mitglied des preuß. Herrenhauses. — S. Jahrg. 1857, S. 349, und Handbuch, S. 355.]

Ernst Otto Graf von Houwald, geb. 25. August 1844, Freier Standesherr auf Straupitz, erbl. Mitglied des preuß. Herrenhauses, Ehrenritter des Johanniterordens, Kön. preuß. Leutnant und Landrat a. D., verm. 21. November 1872 zu Straupitz mit

Elisabeth Freiin von Eckardstein, geb. 12. September 1850.

Kinder: 1. Irmgard Florentine Anna Elisabeth Freiin von Houwald, geb. 14. Dezember 1875 zu Leibchel.

2. Christof-Heinrich Ernst Freiherr von Houwald, geb. 26. August 1878 zu Leibchel.

Geschwister.

1. † Heinrich Ernst Willibald Frhr von Houwald (geb. 15. Februar 1843 zu Straupitz, † 2. Juni 1873 zu Meran), Herr auf Sglietz im Reg.-Bez. Frankfurt a. d. O., Kön. preuß. Leutnant a. D., verm. 17. April 1871 mit

Katharine Emma Helene, geb. 6. Juli 1850, des † Oscar von Sanden, Kön. preuß. Landrats zu Ragnit, und der Molly geb. Nernst Tochter; wiederverm. 27. Januar 1877 zu Berlin mit Johann Frhrn von Willisen, Kön. preuß. Generalleutnant z. Disp.

2. Hanka (Johanna) Auguste Florentine Magdalena Freiin von Houwald, geb. 20. November 1849 zu Straupitz, verm. 5. Novbr. 1879 daselbst mit Conrad Frhrn von Wrangel, Herrn auf Hänichen, Kön. preuß. Major a. D.

3. Christof Otto Frhr von Houwald, geb. 14. Januar 1851 zu Straupitz, Herr auf Leibchel bei Birkenhainchen im Kreise Lübben, Ehrenritter des Johanniterordens, verm. 29. September 1885 zu Sproitz bei Niesky im Reg.-Bez. Liegnitz mit

Molly Gräfin von Luckner, geb. 14. Mai 1866.

Digitized by Google

Kinder: 1) Carl-Heinrich Frhr von Houwald, geb. 30. September 1886 zu Leibchel.
2) Erna Adda Florentine Blanda, geb. 17. Januar 1888 zu Leibchel.
3) Adelheid Johanna Freya, geb. 26. März 1891 zu Leibchel.

Mutter.

Auguste Magdalene Florentine, geb. 6. Juni 1815, des † Christof Ernst Frhrn von Houwald. Kön. preuß. Landsyndikus' der Niederlausitz, Tochter, verm. 28. Oktbr. 1842 mit ihrem Kousin Heinrich Willibald Grafen von Houwald (geb. 17. April 1807, † 11. April 1884), Freiem Standesherrn auf Straupitz, erbl. Mitglied des preuß. Herrenhauses, Ehrenritter des Johanniterordens. [Straupitz.]

Vatersgeschwister (Freiherrlichen Standes).
(S. Freiherrliches Taschenbuch.)

Hoverden.

[Katholisch. — Preußen (Provinz Schlesien). — Böhm. Ritterstand mit dem Prädikat „von Plencken" 13. Juli 1721, preuß. Frhr. d. d. Berlin 19. November 1753, preuß. Grf. d. d. Berlin 15. Oktober 1786. — Besitz: das Majorat Hünern, bestehend aus den Rittergütern Hünern (seit 1679 Familienbesitz; 376 Hekt.), Heidau (seit 1703 Familienbesitz; 422 Hekt.) und Philippsfeld (seit 1703 Familienbesitz; 208 Hekt.) im Kreise Ohlau in Preuß.-Schlesien. — Siehe Handbuch, S. 357.]

Johann Adrian Hermann Graf von Hoverden, Freiherr von Plenken, geb. 12. August 1819 (des 21. März 1872 † Grafen Eduard, Kön. preuß. Kammerherrn, Geh. Justizrats ꝛc., Sohn), Majoratsherr, Ehrenritter des souver. Malteserordens, verm. 11. Mai 1848 mit
Aglaja Gräfin von Strachwitz, geb. 22. März 1825. [Hünern.]
Sohn: Johann Adrian Petrus Ladislaus, geb. 15. Januar 1858 zu Neapel, verm. 15. August 1887 zu Neiße mit
Franziska Ottilie Maria Hubertine Josefine, geb. 3. Februar 1858 zu Köln, des Friedrich von Niesewand, Kön. preuß. Generalleutnants z. Disp., und der Therese geb. von la Valette St. George Tochter.

Schwestern. (Lutherisch.)

1. Anna, geb. 23. Oktober 1820, vormal. Hofdame J. K. H. der Frau Prinzessin Luise von Preußen.
2. Elisabeth, geb. 12. Juli 1823. [Ohlau.]

Vatersschwester.

Julie, geb. 19. Juli 1814. [Breslau.]

Hoym.

[Evangelisch. — Preußen. — Preuß. Grf. 28. April 1809. — S. Handbuch, S. 358.]

Carl Ludwig Magnus Otto Graf von Hoym, geb. 19. Mai 1835 (des 30. April 1849 † Grafen Wilhelm, Kön. preuß. Oberst, aggreg. dem Garde-Kürassierregiment ꝛc., Sohn).

Digitized by Google

Geschwister.

1. Marie Luise Sofie Henriette, geb. 8. Januar 1830. [Berlin.]
2. Luise Antonie Wilhelmine Hedwig, geb. 19. Januar 1831. [Berlin.]
3. Sofie Charlotte Caroline, geb. 1. Februar 1832. [Berlin.]
4. Wilhelm Ludwig Bogislav Otto, geb. 18. August 1837, Kön. preuß. Oberstleutnant a. D., verm. 30. Mai 1865 zu Görlitz mit Elisabeth Henriette Marie, geb. 7. Oktober 1844, des † Rudolf von Maltitz, Kön. preuß. Oberstleutnants a. D., und der † Auguste geb. Martini Tochter. [Berlin.]

   Sohn: Hans-Magnus Wilhelm Rudolf Bogislav Ulrich, geb. 27. Februar 1866 zu Greifswald, Kön. preuß. Leutnant im 3. Garde-Grenadierregiment Königin Elisabeth.

Vatersbruder.

† Anton Ludwig Heinrich Otto (geb. 26. Novbr. 1794, † 23. Oktober 1865, Kön. preuß. Oberstleutnant a. D., verm. 18. November 1823 mit Auguste von Münchow [geb. 27. Novbr. 1797, † 3. Juli 1854 zu Berlin]).

Kinder: 1. † Wilhelm Heinrich Ludwig Richard (geb. 1. Dezember 1826, † 22. Mai 1866, Kön. preuß. Rittmeister und Eskadronschef im 2. pomm. Ulanenregiment Nr. 9, verm. 6. Oktbr. 1859 zu Stargard in Pommern mit Hulda Freiin von Troschke [geb. 30. Oktbr. 1831, † 23. Januar 1882]).

   Tochter: Helene Auguste Albertine Luise, geb. 9. Juni 1861 zu Nakel. [Hannover.]

2. Wilhelm Ferdinand Ludwig Bogislav, geb. 12. März 1832. [In Amerika angesessen.]
3. Sofie Katharine Jeannette Blanca, geb. 15. Januar 1836, verm. 16. September 1857 zu Berlin mit Othon de Bordeaux, Pastor der französischen reformierten Gemeinde zu Stettin.
4. Wilhelm Ludwig Magnus, geb. 6. Januar 1838. [In Amerika angesessen.]

Hoyos.

[Katholisch. — Oesterreich und Preußen (Provinz Schlesien). — Wappenbestätigung d. d. Worms 13. Juli 1545, Reichsfrhr. mit dem Prädikat „auf Stüchsenstein" 13. Juli 1549, Reichsgrf. d. d. Wien 23. September 1674, erbländ.-österr. Grf. 8. Januar 1682. — S. Handbuch, S. 359.]

I. Linie.

[Oesterr. Namensvereinigung mit „Sprinzenstein" in der Primogenitur am Besitz der Herrschaft Drosendorf d. d. Schönbrunn 25. Oktober 1831. — Besitz: die Fideikommißherrschaften Drosendorf, Horn, Rosenburg, Stirenstein, Gutenstein, Hohenberg und Raan in Oesterreich; erbl. Mitglied des Herrenhauses des oesterr. Reichsrats.]

Ernst Carl Graf Hoyos-Sprinzenstein, Graf von Gutenstein, Freiherr zu Stüchsenstein, geb. 18. Juni 1830 zu Wien (des 18. November 1854 † Grafen Heinrich, K. K. Kämmerers und Gubernial-

Digitized by Google

rats, Sohn), Fideikommißherr und erbl. Mitglied des Herrenhauses des Reichsrats, Ritter des Ordens vom Goldenen Vließ, K. u. K. Kämmerer und GRat, verm. 8. Januar 1856 zu Wien mit

Eleonore Gräfin von Paar, geb. 1. August 1835, StkrD. und K. u. K. PD. (s. Goth. Hofkalender, III. Abteilung). [Wien.]

Kinder: 1. Ernst Carl, geb. 28. November 1856 zu Wien, K. u. K. Kämmerer und Oberleutnant des Landwehr-Dragonerregiments Nr. 3, verm. 11. April 1883 zu Wien mit Maria Gräfin von Larisch-Moenich (geb. 4. August 1862, † 2. März 1886 zu Obermais bei Meran).

Söhne: 1) Rudolf, geb. 4. Juli 1884 zu Gutenstein.

2) Hans, geb. 18. Januar 1886 zu Obermais.

2. Marie, geb. 12. August 1858 zu Horn, StkrD. und K. u. K. PD., verm. 20. April 1882 zu Wien mit Franz Grafen von Clam-Gallas, K. u. K. Kämmerer und Oberleutnant der Reserve im Kaiser Franz Dragonerregiment Nr. 1.

3. Alfred, geb. 6. Juli 1862 zu Stirenstein, K. u. K. Kämmerer, Bezirksleiter in Maglaj in Bosnien, Oberleutnant im Landwehr-Dragonerregiment Nr. 1.

4. Heinrich, geb. 4. Juni 1865 zu Stirenstein, K. u. K. Kämmerer, Oberleutnant im Dragonerregiment Fürst zu Windisch-Graetz Nr. 14.

5. Carl, geb. 27. März 1869 zu Wien, K. u. K. Kämmerer und Oberleutnant bei der Schweren Batteriedivision Nr. 19.

6. Ida, geb. 31. August 1870 zu Horn, verm. 24. November 1891 zu Wien mit Karl Erbprinzen von Schwarzenberg.

7. Sofie, geb. 14. September 1874 zu Horn.

Geschwister.

1. Ladislaus, geb. 25. August 1834 zu Mauer bei Wien, K. u. K. Kämmerer, GRat und Botschafter bei der Französischen Republik, verm. 17. Juli 1875 zu Wien mit

Franziska Gräfin zu Herberstein, geb. 29. Oktober 1850, StkrD. und K. u. K. PD.

Kinder: 1) Friedrich Heinrich Josef Maria Gregor Columbus, geb. 18. November 1876 zu Washington.

2) Heinrich, geb. 20. Mai 1878 zu Wien.

3) Ladislaus Gabriel Maria, geb. 25. August 1879 zu Graz.

4) Josef Maria Heinrich, geb. 25. Januar 1881 zu Bukarest.

5) Maria Theresia Felicitas, geb. 20. April 1883 zu Wien.

6) Therese Felicie Maria, geb. 25. August 1885 zu Trouville in Frankreich.

7) Felicie Julie Scholastica, geb. 10. Februar 1890 zu Paris.

2. Marie, geb. 3. Februar 1838 zu Brünn, StkrD., verm. 22. April 1857 zu Wien mit Dionys Grafen Széchényi von Sárvár-Felsö-Videk.

3. Josef Theodor, geb. 9. November 1839 zu Wien, K. u. K. Kämmerer und GRat.

4. † Maximilian (geb. 15. September 1841 zu Horn, † 21. Oktober 1883), K. K. Kämmerer, verm. 17. April 1873 zu Preßburg mit

Therese Freiin von Wenckheim, geb. 4. März 1853, StkrD.; wiederverm. 8. Mai 1886 zu Graz mit Gundaccar Grafen von Wurm-

Digitized by Google

brand-Stuppach, K. u. K. Kämmerer, Landeshauptmann des Herzogtums Steiermark und Rittmeister a. D.
Kinder: 1) Max, geb. 20. November 1874 zu Preßburg.
2) Maria, geb. 8. Dezember 1875 zu Preßburg.
3) Philipp Graf Hoyos-Wenckheim, geb. 15. Juli 1877 zu Németlad in Ungarn [demselben ward als Erben des Faser Fideikommisses des Barons Josef Wenckheim im Sinne der Stiftungsurkunde mit Allerhöchster Genehmigung d. d. Wien 25. März 1885 gestattet, auch den Familiennamen „Wenckheim" zu führen].
4) Franz Hubert, geb. 5. August 1879 zu Preßburg.
5) Theresia, geb. 6. Juni 1882 zu Graz.

5. Stanislaus, geb. 21. August 1845 zu Maria-Enzersdorf bei Wien, Herr der Herrschaft Lauterbach (seit 1809 im Besitz der Familie; 1864 Hekt.) im Kreise Bolkenhayn in Schlesien, K. u. K. Kämmerer, Landesältester und Kreisdeputierter des Kreises Bolkenhayn, verm. 2. August 1871 zu Salzburg mit
Aloysia Freiin Sedlnitzky-Odrowons von Choltič, geb. 3. Oktober 1852, StkrD. [Schloß Lauterbach.]
Kinder: 1) Marie Felicie, geb. 28. Oktober 1872 zu Kleßheim.
2) Rudolf Aloys, geb. 24. Oktober 1873 zu Kleßheim.
3) Hans Gustav, geb. 27. Oktober 1874 zu Lauterbach.
4) Stanislaus Ernst, geb. 5. Mai 1876 zu Lauterbach.
5) Felix Dionys, geb. 10. April 1878 zu Lauterbach, Kön. preuß. Kadett zu Wahlstatt
6) Julie, geb. 28. August 1879 zu Lauterbach.
7) † Robert Franz (geb. 17. Juni 1881 zu Lauterbach, †).
8) Josef Andreas, geb. 10. November 1888 zu Lauterbach.

6. Julie, geb. 11. Oktober 1847 zu Wien, Ehrendame des souver. Malteserordens, verm. 17. Oktbr. 1865 zu Wien mit Philipp Fürsten Orsini, Herzog von Gravina, Ehrenritter des souver. Malteserordens (s. Goth. Hofkalender, III. Abteil.).

Vatersgeschwister.

1. Sidonie, geb. 24. Juli 1818 zu Horn, StkrD., verm. 19. Mai 1846 zu Stirenstein mit Procop Grafen Lažanzký, Frhrn von Bukowa († 7. August 1875), Herrn der Herrschaft Manetin, K. K. Kämmerer.
2. Rudolf, geb. 9. November 1821 zu Horn, Erbherr der Herrschaft Lauterbach, bestehend aus den Rittergütern Lauterbach (475 Hekt.), Ober-Hohendorf (254 Hekt.) und Röhrsdorf (713 Hekt.) im Kreise Bolkenhayn in Preuß.-Schlesien, K. u. K. Kämmerer.

II. Linie.

Ludwig Anton Graf Hoyos, Freiherr zu Stüchsenstein, geb. 14. Dezember 1834 zu Wien, K. u. K. Kämmerer und Rittmeister a. D., verm. 21. Februar 1877 zu Graz mit
Amalie verw. Vasilio, des † Johann Pfeiffersberg, Ritters von und zu Angerburg, K. K. Oberst, und der Marie geb. Edlen von Holev- Tochter. [Graz.]

Digitized by Google

Brüder.

1. Alexander, geb. 14. September 1838 zu Wien, verm. .... mit ..... [Vecse in Ungarn.]
   Kinder: .....
2. Georg, geb. 21. Januar 1842 zu Zombor in Ungarn, K. K. Linienschiffsleutnant a. D., verm. 30. März 1869 zu Fiume mit

Alice, des Robert Whitehead, Herrn auf Paddockhurst in Sussex und Springfield, Insel Wight, Tochter. [Fiume.]

Kinder: 1) Leopoldine Camille Helene Françoise Malvine, geb. 15. April 1870 zu Pola, verm. 28. April 1888 zu Fiume mit Ludwig Frhrn von Plessen, Kaiserl. deutschem Botschaftsrat und Kön. preuß. außerordentl. Gesandten und bevollm. Minister in Darmstadt.

2) Marguerite Malvine, geb. 20. September 1871 zu Fiume, verm. 21. Juni 1892 zu Wien mit Herbert Grafen von Bismarck (s. Goth. Hofkalender, III. Abteil.).

3) Edgar Victor John Robert Anthony George, geb. 7. Februar 1875 zu Fiume.

4) Louis Alexander George, geb. 13. Mai 1876 zu Fiume.

5) Alice Lilian, geb. 18. Oktober 1877 zu Fiume.

6) Gabriele Elisabeth Manuela Theodora, geb. 11. September 1879 zu Fiume.

7) Camille Jeanne Amélie Louise Robertine, geb. 15. Dezember 1880 zu Springfield, Insel Wight.

Mutter.

Camilla geb. Gräfin Erdödy von Monyorókerék und Monosztó, geb. 10. November 1807, StkrD., verm. 7. Juli 1832 mit dem Grafen Anton (geb. 20. September 1804, † 11. Januar 1858), K. K. Kämmerer, Generalmajor und Brigadier beim 8. Armeekorps.

Vatersbrüder.

1. Johann, geb. 18. März 1808 zu Wien, K. u. K. Kämmerer und vormal. Statthaltereisekretär in Steiermark, verm. 28. Oktober 1832 mit Cajetana Freiin von Dienersperg (geb. 7. April 1815, † 7. Januar 1892 zu Cilli), StkrD. [Graz.]
   Sohn: Franz Xaver, geb. 1. September 1833 zu Neuhaus in Steiermark, K. u. K. Kämmerer, verm. I) 24. Juni 1859 mit Hermine Hauck (geb. 6. September 1838, † 8. Juni 1864); II) 25. Juni 1855 mit

Antonia Hauck, geb. 13. Juni 1848, Schwester der Vorigen.

Tochter 1r Ehe: Eugenie Hermine, geb. 6. April 1860.

2. † Ernst (geb. 19. März 1811, † 12. Juni 1860, K. K. Kämmerer und Oberleutnant a. D., verm. mit Caroline Chriest [geb. 8. September 1849]).
   Sohn: Josef, geb. 11. Dezember 1841 zu Währing bei Wien, K. u. K. Major im Inf.-Reg. Alexander III., Kaiser von Rußland Nr. 61.

Digitized by Google

Hübner.

[Katholisch. — Oesterreich. — Oesterr. Adel und Frhr. d. d. Wien 6. Mai 1854, oesterr. Grafenstand d d. Wien 3. (Diplom 28.) Oktober 1888. — Beschreibung des Wappens und geschichtliche Notiz im Jahrgang 1890, S. 447.]

† Josef Alexander Graf von Hübner (geb. 26. November 1811 zu Wien, † 30. Juli 1892 zu Wien, K. u. K. Wirkl. GRat, Mitglied des Herrenhauses des Reichsrats auf Lebenszeit und vormal. außerordentl. Botschafter zu Paris und Rom, membre associé de l'Institut de France, verm. 8. April 1834 mit Maria [geb. 31. Dezember 1810 zu Paris, † 6. Juli 1844], des † Josef von Pilat, K. K. Regierungsrats im Ministerium des Äußern, und der † Elisabeth geb. von Mengershausen Tochter).

Kinder: 1. Melanie Elisabeth Marie, geb. 10. Dezember 1834, verm. 18. Mai 1859 zu Paris mit Léon Grafen von Maupassant (†), Herrn auf Clermont-sur-Loire in Frankreich.

2. Elisabeth Maria Franzisca, geb. 29. März 1837, verm. 21. April 1869 zu Corville in Irland mit Jacques von Marliave, Herrn auf Avignon im Departement Tarn in Frankreich.

3. Alexander Carl Josef, geb. 14. Dezember 1839, K. u. K. Generalmajor und Kommandant der 5. Kavalleriebrigade, verm. 27. Juli 1881 zu Ober-Waltersdorf bei Wien mit

Julie Gräfin Pálffy von Erdöd, geb. 16. April 1855. [Jaroslau in Galizien.]

Töchter: 1) Melanie, geb. 10. Mai 1882.
2) Gabriele Eleonore, geb. 28. Januar 1884 zu Stockerau bei Wien.
3) Alice Marie, geb. 8. Dezember 1885.

4. Eleonore Alfonsine Hermine, geb. 13. Dezember 1840, verm. 27. April 1864 mit John count O'Byrne of Mount Byrne and Corville in Irland, Ehrenritter des souver. Malteserordens.

Hue de Grais.

[Lutherisch. — Preußen (Provinz Sachsen). — Die Familie ward bei ihrer Einwanderung und Naturalisation in Preußen mit dem Gräflichen Titel aufgenommen. — S. Jahrgang 1865, S. 324.]

Robert Achill Friedrich Hermann Graf Hue de Grais, geb. 25. August 1835 (des 26. Juni 1856 † Grafen Wilhelm Friedrich Achill Sohn), Herr auf Wolkramshausen im Kreise Nordhausen, Kön. preuß. Regierungspräsident zu Potsdam, Hauptmann a. D., verm. 30. Dezember 1873 zu Rothenbach mit

Mimi Freiin von Hanstein, geb. 2. November 1848.

Töchter: 1. Melanie, geb. 5. April 1875 zu Hildesheim.
2. Elsa, geb. 4. August 1876 zu Hildesheim.
3. Irmgard, geb. 24. Januar 1882 zu Stettin.

Geschwister.

1. Melanie Laura Esthritha Caroline, geb. 23. Oktober 1837, verm

Digitized by Google

14. November 1858 mit Kuno Frhrn von Angern-Stilcke auf Wülfingerode ꝛc.
2. Tancred Franz Hartagus, geb. 26. September 1838, Kön. preuß. Major a. D.
3. Guiscard Clovis Ursin, geb. 2. August 1840, Kön. preuß. Oberst a. D., verm. 16. Januar 1878 zu Dretzel mit

Hedwig Caroline Adele Bertha Ferdinande, geb. 8. November 1844, des † Heinrich von Ostau, Kön. preuß. Generalmajors a. D., und der † Adele geb. von Stilcke Tochter.

Söhne: 1) Guiscard Robert Heinrich Achill, geb. 1. Januar 1879 zu Berlin.
2) Harald Victor, geb. 22. Oktober 1880 zu Berlin.

Hügel.

[Evangelisch. — Oesterreich (Steiermark). — Reichsadel und Reichsfrhr. d. d. Wien 14 Dezember 1801, württemb. Grf. 13. Juni 1879 (s. Jahrgang 1880, S. 404); oestert. Prävallerung des ausländ. Grafenstandes d. d Wien 21. Novbr. 1879. — Das bisher geführte Wappen wurde statt der Freiherrenkrone mit der Grafenkrone versehen und ist sonst unverändert geblieben; über die Abstammung und die Freiherrlichen Linien s. den gleichnamigen Artikel im Taschenbuch der Freiherrlichen Häuser.]

Ernst Ludwig Paul Carl Graf von Hügel, geb. 13. April 1835 zu Eschenau im Oberamt Weinsberg des Königreichs Württemberg, K. u. K. Kämmerer und Rittmeister a. D., verm. 24. Oktober 1863 zu Wien mit

Amalie Fürstin von Teck, Gräfin von Hohenstein, geb. 12. Novbr. 1838 (s. Goth. Hofkalender, III. Abteilung). [Reinthal bei Graz in Steiermark.]

Sohn: Paul-Julius Alexander Franz Claudius, geb. 30. Septbr. 1872 zu Reinthal.

Hugonay de Szent-Györgyi

(a. d. H. Horváth de Szent-Györgyi).

[Katholisch. — Ungarn. — Ungar. Grf. unter dem Namen „Hugonay de Szent-Györgyi" d. d Wien 14. Juni 1822. — Wappenbeschreibung, geschichtl. Notiz und Näheres über die Abstammung s. Jahrg. 1887, S. 485.]

Coloman Graf Hugonay von Szent-Györgyi, geb. 10. Mai 1843 (des 11. Juni 1875 † Grafen Coloman Sohn).

Geschwister.

1. Marie, geb. 6. Juni 1846, verm. mit .....
2. Wilhelmine, geb. 7. Oktober 1847, verm. I) mit Georg von Szilassy (geschieden); II) 9. September 1887 zu Budapest mit Dr. med. Vinzenz Wartha, Universitätsprofessor.
3. Josefine, geb. 2. März 1849.

Digitized by Google

4. Béla (Adalbert), geb. 16. Mai 1852, verm. 28. Mai 1877 zu Budapeſt mit
Iſabella Simontſits von Felſö-Korompa, geb. 10. November 1856. [Budapeſt.]

Vatersſchweſter
aus des Großvaters erſter Ehe:
Bertha, geb. 3. Mai 1808, verm. I) mit .... von Godhardt (†); II) mit Franz von Sombor (†).

Hülſen.

(Im Mannesſtamme erloſchen.)

[Evangeliſch. — Preußen (Provinz Oſtpreußen). — Preuß. Grf. d. d. Berlin 29. Januar 1800. — S. Handbuch, S. 362.]

† Wilhelm Graf von Hülſen (geb. 17. Juni 1781, † 13. Mai 1832, Kön. preuß. Oberſtleutnant a. D., verm. 23. Juni 1805 mit Caroline von Stangen [geb. 24. April 1785, † 21. Juli 1853]).
Tochter: Franziska, geb. 15. Auguſt 1821, Erbherrin auf Langenheſſen-Boſenhof im Königreich Sachſen, verm. 19. September 1848 mit Dr. jur. Carl Guſtav Wenzel († 17. Juli 1881), Kön. ſächſ. Regierungsrat a. D. [Dresden.]

Hundt.

[Katholiſch. — Bayern. — Kurbayr. Frhr. 3. November 1681, Reichsgrf. d. d. Langburg 31. Mai 1701, kurbayr. Anerkennung 1. März 1703 (ſ. Jahrgang 1874, S. 386). — Beſitz: das Fideikommiß Lauterbach in Oberbayern. — Siehe Handbuch, S. 363.]

Alfons Liguori Johann Baptiſt Graf von Hundt, geb. 22. Juni 1839, Kön. bayr. Rittmeiſter a. D., verm. 28. September 1868 zu Waffenbrunn mit
Marie Luiſe, geb. 3. Februar 1851 zu Waffenbrunn, des Joſeph Clemens von Baur auf Waffenbrunn zu Lebendorf und Döfering und der Amanda geb. Reiſner Freiin von Lichtenſtern Tochter. [München.]
Kinder: 1. Rudolf Philipp Maria, geb. 27. Auguſt 1869, Kön. bayr. Leutnant im 6. Chev.-leg.-Regiment.
2. Luitgarde Amanda, geb. 11. Oktober 1870, verm. 22. Juni 1891 mit Joh. Max. von Decker, Kön. bayr. Bezirksamtsaſſeſſor zu Ansbach.
3. Sigmund Clemens Joſef Maria Xaver, geb. 27. Mai 1872.
4. Clemens Ferdinand Joſef, geb. 30. November 1876.

Bruder.
Ferdinand Maria Joſef Hyacinth, geb. 16. Auguſt 1846, Fideikommißherr auf Lauterbach, verm. 25. Juni 1873 mit ſeiner Cou

Maria Gräfin von Hundt (geb. 18. April 1849, † 3. August 1875 zu Lauterbach). [Lauterbach.]

Tochter: Cornelia Hyacinthe Marie Anna Elisabeth, geb. 17. August 1874.

Mutter.

Hyacinthe geb. von Pronath, geb. 29. April 1816, verm. 18. Juni 1838 mit dem Grafen Philipp (geb. 21. August 1806, † 27. März 1885). [Dachau.]

Vatersbrüder.

1. † Johann Nepomuk Adelheid Carl Ferdinand (geb. 13. Juli 1804, † 16. November 1879), Herr auf Weikertshofen in Oberbayern, verm. 12. September 1842 mit
Emilie Caroline Josefine Aloysia von Decker, geb. 18. Mai 1820.
2. † Friedrich Hector Spiridion Maria-Anna Maximilian Josef Laurentius Justinian (geb. 5. September 1809, † 3. Januar 1881), Fideikommißherr auf Lauterbach, Kön. bayr. Kämmerer und Ministerialrat im Staatsministerium des Innern, Mitglied der Kön. bayr. Akademie der Wissenschaften, verm. 8. Januar 1848 mit
Anna Gräfin von Loesch, geb. 13. Mai 1817, Ehrendame des Kön. bayr. Theresienordens. [München.]
3. Theodor Johann Maximilian Josef Emanuel Dismas Franz von Paula, geb. 25. Dezember 1810, Kön. bayr. Kämmerer und vormal. Direktor der Regierungsfinanzkammer der Oberpfalz und von Regensburg, verm. I) 3. Februar 1853 mit Emma Gräfin Seyffel d'Air (geb. 8. Novbr. 1827, † 10. Januar 1854 zu Landshut); II) 31. August 1856 mit Antonie Freiin von Juncker-Bigatto zu Ober-Conreut (geb. 21. September 1827, † 13. März 1871). [Regensburg.]
4. Maximilian Josef Franz Theodor Friedrich Peter Benedict David, geb. 22. März 1812, Kön. bayr. Rentbeamter a. D., verm. 10. Januar 1852 mit
Luise Freiin von Wulffen, geb. 2. August 1825. [Dachau.]

Hunolstein, Vogt von*.

[Katholisch. — Deutsch-Lothringen und Frankreich. — Moselländischer Uradel, Reichsfrhr. d. d. Wien 9. November 1655, böhm. Inkolat im Herrenstande d. d. Prag 23. September 1656, böhm. Frhr. 7. Mai 1660; französ. Grf. (primog.) . . . . . 1777. — S. Handbuch, S. 365; vgl. auch den Artikel „Vogt von Hunoltstein" im Taschenbuch der Freiherrlichen Häuser.]

Josef Philipp Leopold Graf und Vogt von Hunolstein, geb. 28. September 1830 zu Paris (des 22. Juni 1804 geb. und 12. Februar 1892 zu Paris † Grafen Louis Maria Paul Sohn), verm. 16. Mai 1857 zu Paris mit
Laure de Crussol d'Uzès, geb. 28. April 1838, des Géraud de Crussol, Herzogs von Uzès, Tochter.

Tochter: Helene d'Hunolstein, geb. 13. Oktober 1859, verm. 9. Juni 1880 zu Paris mit Arthur de Rochechouart, Comte de Mortemart (s. Goth. Hofkalender, III. Abteilung).

ed by Googl

Geschwister

a) vollbürtig aus des Vaters erster Ehe mit Anna Adelgunde Helene du Bouchet de Sourches (geb. 1807, † 2. Mai 1837):

1. Felix Johann Anton Baron d'Hunolstein, geb. 31. Januar 1832 zu Paris, verm. 20. Mai 1859 mit
Marie-Anne de Montmorency-Luxemburg, geb. 1839 (s. Goth. Hofkalender, III. Abteilung).
Kinder: 1) Leonie, geb. 20. Februar 1860, Nonne.
2) Felix, geb. 29. Januar 1861, französ. Schiffsleutnant, verm. 9. Juni 1892 mit
Nelly de Lévis-Mirepoix, geb. 18. März 1873 (s. Goth. Hofkalender, III. Abteilung unter „San-Fernando-Luis").
3) Hervé, geb. 1. September 1865, Gesandtschaftsattaché.
4) Marie Therese, geb. . . . . 1867, verm. . . . . 1889 mit Betrand Grafen de Bouille, französ. Leutnant der Kavallerie.
5) Johann, geb. . . . . 1871, Volontair in einem Kavallerieregiment.

b) Halbschwester aus zweiter Ehe mit Antoinette Marie de Bassompierre (geb. 10. Januar 1828, † 21. Februar 1847):

2. Marie d'Hunolstein, geb. 11. Februar 1847, verm. 14. Januar 1868 mit Heinrich Grafen von Beauffort. [Schloß Bossuyt bei Courtray in Belgien.]

Vatersschwester.

† Clara Antoinette d'Hunolstein (geb. 11. Februar 1806, †, verm. 20. Mai 1829 mit Edmund Grafen von Pracomtal).

Hunyady von Kéthely.

[Katholisch. — Ungarn. — Ungar. Baronat 24. März 1753, ungar. Grf. 6. Juni 1792, Reichsgrf. d. d. Wien 8. März 1797. — S. Handbuch, S. 364.]

Emmerich Joachim Franz Graf Hunyady von Kéthely, geb. 22. Juli 1827 (des 9. März 1869 † Grafen Josef, K. K. Kämmerers, Sohn), K. u. K. Kämmerer und GRat, verm. 23. Januar 1869 mit
Felicie Gräfin Györy, geb. 12. Februar 1842, K. u. K. PD. [Kéthely in Ungarn.]
Kinder: 1. Marie Henriette, geb. 15. Juli 1870.
2. Henriette Therese Marie, geb. 1. Juli 1872.
3. Josef Ladislaus Emanuel Maria, geb. 16. Dezember 1873.
4. Ladislaus Maria Bonaventura Peter, geb. 15. Juli 1876.
5. Therese Marie Sebastiane Agnes, geb. 20. Januar 1882.

Geschwister.

1. Marie, geb. 19. November 1828, verm. 15. September 1863 zu Wien mit Camillus Prinzen Borghese, Fürsten Aldobrandini (s. Goth. Hofkalender, III. Abteilung).
2. Franziska, geb. 3. April 1832, K. u. K. PD., verm. 30. Mai 1850 mit Ludwig Grafen von Bombelles, K. u. K. Kämmerer und Oberst a. D.

Digitized by Google

3. Caroline, geb. 26. Dezember 1836, StkrD. und K. u. K. PD., verm. 10. Oktbr. 1871 zu Iſchl mit Otto Frhrn von Waltersкirchen zu Wolfsthal, K. u. K. Kämmerer, Wirkl. GRat, außerordentl. Geſandten und bevollm. Miniſter am Kön. niederländ. Hofe.
4. Aloys, geb. 28. Februar 1842.
5. Ida, geb. 25. April 1849, Hofdame J. K. u. K. Hoh. der Erzherzogin Rainer.

Vatersbruder.

† Franz (geb. 17. September 1804, † 23. Dezember 1882, K. K. Kämmerer, verm. 1. September 1825 mit Julie Gräfin Zichy zu Zich und Vásonykeö [geb. 27. Januar 1808, † 14. April 1875 zu Wien], StkrD.).

Kinder: 1. Ladislaus, geb. 26. Juli 1826, K. u. K. Kämmerer und GRat, verm. 2. Juni 1856 zu Preßburg mit
Sarolta Gräfin Csáky von Kereszthszegh und Adorján, geb. 20. November 1828, StkrD. und K. u. K. PD.
2. Coloman, geb. 13. Oktbr. 1830, K. u. K. Kämmerer, GRat, Feldmarſchall-Leutnant und Oberzeremonienmeiſter, verm. 6. Oktbr. 1862 zu Maria-Enzersdorf bei Wien mit
Alexandrine Gräfin von Buol-Schauenſtein, geb. 21. Februar 1837, StkrD. und K. u. K. PD.

Kinder: 1) Carl Franz Matthias, geb. 17. Dezbr. 1864 zu Verona, K. u. K. Kämmerer und Oberleutnant im Huſarenregiment Graf Nádasdy Nr. 9.
2) Julie, geb. 22. Dezember 1867.

3. Julie, geb. 26. Auguſt 1831, verm. I) 1. Auguſt 1853 mit Michael Obrenović III., Fürſten von Serbien (griechiſch-katholiſch; geſchieden, † 10. Juni 1868); II) 16. Januar 1876 zu Ivanka bei Preßburg mit Carl Prinzen von Arenberg. [Brüſſel.]

Huſarzewski.

(Im Mannesſtamme erloſchen.)

[Katholiſch. — Oeſterreich (Galizien). — Poln. Adel d. d. Krakau 12. Februar 1676, preuß. Grf. d. d. Wien 14. Dezember 1814; oeſterr. Beſtätigung nur des Adels- und Ritterſtandes 2. Februar 1823, dann aber Bewilligung zur Führung des ausländiſchen Grafenſtandes in Oeſterreich laut Allerhöchſter Entſchließung d. d. Wien 19. November 1838 (für Adolf Ritter Huſarzewski). — S. Handbuch, S. 387.]

† Joſef Graf Huſarzewski (geb. 5. Oktober 1840, † 19. Februar 1892 zu Krakau), Ehrenritter des ſouver. Malteſerordens, K. u. K. Kämmerer, verm. 6. April 1864 zu Wien mit
Caroline Prinzeſſin Jablonowska, geb. 30. Oktober 1842, Herrin der Herrſchaften Ostrynia, Przeneczniki, Chomiakówka, Olſzanica im Kreiſe Stanislau und Tlumacz in Galizien, StkrD. (ſ. Goth. Hofkalender, III. Abteilung). [Krakau.]

Tochter: Eleonore Thereſe Hedwig, geb. 5. Juni 1866 zu Krakau, verm. 5. Mai 1885 daſelbſt mit Andreas Fürſten Lubomirski, Ordinat

Digitized by Google

von Przeworks in Galizien, erbl. Mitglied des Herrenhauses des Reichsrats (s. Goth. Hofkalender, III. Abteilung).

Schwestern.

1. Hedwig, geb. 10. Oktober 1837, Ehrendame des Hzgl. savoyischen Damenstifts zu Wien. [Krakau.]
2. Marie, geb. 2. November 1838 zu Wien, verm. 8. Juli 1865 zu Krakau mit Ignaz Grafen von Potulice-Potulicki, Herrn der Herrschaft Bobrowniki im Kreise Tarnów in Galizien.

Mutter.

Helene geb. Gräfin Sierakowska, geb. 1811, StkrD., verm. 19. November 1832 mit dem Grafen Adolf Johann (geb. 24. Juni 1790, † 18. September 1856), Ehrenritter des souver. Malteserordens, K. K. Kämmerer. [Krakau.]

Hutten-Czapski, s. Czapski.

Huyn.

[Katholisch. — Oesterreich und Ungarn. — Lothringischer Adel 3. September 1556, ungar. Grf. d. d. Wien 20. Juni 1697 (s. Jahrg. 1876, S. 399). — S. Jahrg. 1857, S. 358, und Handbuch, S. 368.]

Maria Ludwig Josef August Carl Graf von Huyn, geb. 2. Januar 1852 zu Verona, K. u. K. Kämmerer und Rittmeister beim K. K. Staats-Hengsten-Depot zu Stadl.

Geschwister.

1. Natalie, geb. 16. Juli 1853 zu Verona, StkrD. und Hofdame J. K. u. K. Hoh. der Erzherzogin Maria Theresia.
2. Rudolf Carl Leopold, geb. 28. Juli 1855 zu Verona, K. u. K. Kämmerer, Bezirkshauptmann in Bruneck, Rittmeister im Landwehr-Dragonerregiment Nr. 3.
3. Carl Georg, geb. 18. November 1857 zu Wien, K. u. K. Kämmerer, Hauptmann im K. u. K. Generalstabe, verm. 16. März 1892 zu Wien mit

Ignatia Gräfin von Lützow, geb. 1. April 1871, StkrD.

4. Otto Aloys, geb. 4. September 1859 zu Graz, K. u. K. Kämmerer und Rittmeister bei Kaiser Franz Dragonern Nr. 1, Flügeladjutant des Reichskriegsministers, verm. 2. Juni 1888 zu Baden bei Wien mit

Sofie Gräfin Christalnigg von und zu Giliżstein, geb. 10. August 1867.

Tochter: Maria Natalie Sofie, geb. 21. April 1889 zu Wien.

5. Anna Maria, geb. 17. Mai 1863 zu Wien.
6. Paul, geb. 17. Februar 1868 zu Brünn, Dr. phil., Weltpriester.

Mutter.

Natalie geb. Gräfin von Sarnthein, geb. 6. Februar 1826 zu Bozen, StkrD. und K. u. K. PD., verm. 28. Januar 1850 mit dem Grafen

Digitized by Google

Johann Carl (geb. 10. Februar 1812 zu Wien, † 1. September 1889 zu Gmunden), K. K. Kämmerer, GRat und Feldzeugmeister a. D., auch Inhaber des 13. Inf.-Reg. und Mitglied des Herrenhauses des Reichsrats auf Lebenszeit. [Bozen in Tirol.]

Vatersbruder.

† Hugo Leopold Josef (geb. 16. September 1814, † 26. Oktbr. 1868), K. u. K. Kämmerer und Dienstkämmerer weiland Sr. Maj. des Kaisers Ferdinand, verm. 9. Januar 1854 mit

Therese Gräfin von Kurtzrock-Wellingsbüttel, geb. 8. Januar 1832, StkrD. [Prag.]

Kinder: 1. Maria Henriette, geb. 9. September 1860 zu Reichstadt in Böhmen, K. u. K. Stiftsdame des Neustädter Damenstifts zu Prag.

2. Vincenz, geb. 21. April 1865 zu Prag, Ehrenritter des Deutschen Ordens, K. u. K. Kämmerer, Dr. jur., Statthalterei-Konzeptspraktikant zu Gmunden.

Igelström, s. Jahrg. 1869, S. 397.

Ingelheim.

[Katholisch. — Preußen (Hessen-Nassau), Bayern und Baden. — Rheinischer Uradel; Reichsfhr. d. d. Pardubitz 27. Mai 1680, Namenvereinigung mit „Echter von und zu Mespelbrunn" d. d. Wien 8. Mai 1698, Reichsgrf. d. d. Laxenburg 1. Juni 1737 (s. Jahrg. 1867, S. 409), in Bayern immatrikuliert 18. April 1816. — S. Handbuch, S. 373.]

Philipp Alexander Carl Josef Graf von Ingelheim genannt Echter von und zu Mespelbrunn, geb. 19. März 1855 zu Schwarzenau (des 9. Januar 1865 † Grafen Friedrich Carl Josef, Kön. bayr. Kämmerers und Oberleutnants à la suite, Sohn), Kön. bayr. Premierleutnant der Reserve des 5. Chev.-leg.-Regiments, verm. I) 4. Oktober 1881 zu Dagstuhl mit Lucia Freiin de Lasalle von Luisenthal (geb. 8. Oktober 1861, † 6. April 1883); II) 20. November 1884 mit

Luise Freiin Abele von und zu Lilienberg, geb. 13. Juli 1859. [Schloß Geisenheim im Rheingau.]

Sohn 1r Ehe: Philipp Rudolf Anselm Franz, geb. 7. März 1883 zu Geisenheim.

Geschwister.

1. Ottmar Josef Eduard, geb. 3. Dezbr. 1857, Kön. bayr. Premierleutnant im 4. Feldartillerieregiment.
2. Sofie Natalie Maximiliane, geb. 17. November 1859.
3. Friedrich Ferdinand Ludwig, geb. 23. August 1862.
4. Antoinette Maria Isabella, geb. 15. August 1863, verm. 25. September 1884 mit Egon Frhrn von Zandt auf Münchweiler im Reg.-Bezirk Trier.

Maria Sofie Luise, geb. 27. Dezember 1864.

ed by Googl

Vatersschwester.

Isabella Felicitas, geb. 9. Dezember 1837 zu Schwarzenau, verm. 4. April 1861 mit Feodor Frhrn von Crailsheim (lutherisch; † 7. Januar 1885), Kön. bayr. Kämmerer und Regierungsdirektor der Kön. bayr. Regierung für Schwaben und Neuburg.

Großvatersgeschwister.

1. † Franz Erwein (geb. 20. Juli 1812, † 6. Juli 1845), K. K. Kämmerer, verm. 8. Mai 1838 mit
Katharina Prinzessin von Hohenlohe-Waldenburg, geb. 19. Januar 1817, StkrD.; wiederverm. 14. März 1848 mit Carl Fürsten von Hohenzollern-Sigmaringen († 11. März 1853). [Freiburg i. B.]
2. Isabella Felicitas, geb. 28. November 1818, Ehrendame des Kön. bayr. Theresienordens.

Ingenheim.

[Katholisch — Preußen. — Preuß. Grf. unter dem Namen „Ingenheim" d. d. Berlin 12. November 1787. — S. Handbuch, S. 374.]

Julius Ferdinand Maria Laurentius Graf von Ingenheim, geb. 10. August 1827 (des 4. September 1855 † Grafen Gustav-Adolf, Kön. preuß. Kammerherrn, Wirkl. GRats ꝛc., Sohn), Ehrenritter des souver. Malteserordens, Kön. preuß. Premierleutnant a. D., verm. 23. Mai 1861 mit
Elisabeth Gräfin zu Stolberg-Stolberg, geb. 28. Oktober 1825 (lutherisch; s. Goth. Hofkalender, II. Abteilung). [Villa Ingenheim bei Potsdam.]

Tochter: Elisabeth Luise Mathilde Marie, geb. 22. März 1863.

Geschwister.

1. Marianna Camilla Romana, geb. 17. Juli 1831 zu Rom, Ehrendame des Kön. bayr. Theresienordens, verm. 18. Oktober 1862 zu Potsdam mit Heinrich Grafen von Stillfried-Rattonitz († 24. Juli 1885), Kön. preuß. Rittmeister und Landstallmeister a. D.
2. Eugen Franz Moritz Maria, geb. 16. Juli 1837.
3. Franz Xaver Gustav Maria, geb. 13. April 1846, Fideikommißherr auf Reisewitz bei Neiße, Ehrenritter des souver. Malteserordens, verm. 6. November 1875 mit
Hertha (Huberta) Gräfin von Francken-Sierstorpff, geb. 7. Novbr. 1854. [Reisewitz.]

Söhne: 1) Rudolf Gustav Alexander Aloysius Maria Angelus, geb. 26. Juli 1878.
2) Harald Franz Xaver Aloysius Heinrich Bernhard Hubertus Maria, geb. 23. Januar 1892 zu Reisewitz.

Inn- und Knyphausen.

[Reformiert. — Preußen (Provinz Hannover), Oldenburg und Württemberg. — Friesisches Dynastengeschlecht; Reichsfrhr. d. d. Prag 14. Juni 1588; Edler Herr zu Lützburg und Bergum d. d. Ebersdorf 19. September 1635, bestätigt d. d.

Regensburg 28. November 1640; Reichsgrf. d. d. Wien 9. März 1694; hannov. Grf. durch Diplom des Königs Georg III. von England d. d. Carlton-House 5. März (publiziert 23. Juli) 1816. — Stammtafel im Jahrg. 1877, S. 461. — S. Handbuch, S. 426; vgl. auch den gleichnamigen Artikel im Taschenbuch der Freiherrlichen Häuser.]

I. Linie, auf Lützburg.

[Das Fideikommiß-Majorat Lützburg mit den adeligen Gütern Visquard und Herrenbehr kam infolge testamentarischer Verfügung des Häuptlings Unico Manninga am 11. Juni 1554 an seine an den Freiherrn Wilhelm zu Inn- und Knyphausen vermählte Erbtochter Hyma und befindet sich seitdem ununterbrochen in der Familie; der jedesmalige Majoratsherr ist erbl. Mitglied des preuß. Herrenhauses seit 16. November 1867.]

Edzard Friedrich Ludwig Carl Adolf Theodor Graf zu Innhausen und Knyphausen, Edler Herr zu Lützburg und Bergum, geb. 14. Dezember 1827 (des 6. Juli 1860 † Grafen Carl, Kön. hannov. Kammerherrn, Wirkl. GRats ꝛc., Sohn), Majoratsherr und Herr auf Grimersum-Osterburg und Westerburg und des Knyphauser Waldes im Reg.-Bez. Aurich, sowie der Burg Knyphausen und Innhausen im Großherzogtum Oldenburg, erbl. Mitglied des preuß. Herrenhauses, Kön. hannov. Kammerherr, Vorsitzender der reformierten Gesamtsynode für die Provinz Hannover und ostfriesisch-ständischer Landschaftsrat, verm. 7. Juni 1861 zu Diwitz in Neuvorpommern mit

Luise Freiin von Krassow, geb. 31. Oktbr. 1843, des † Carl Grafen von Krassow Tochter, Herrin des gräfl. von Krassowschen Fideikommisses Pansewitz c. p. auf Rügen. [Lützburg bei Hage i. d. Pr. Hannov.]

Kinder: 1. Hyma Luise Clementine Ida Hedwig Jacquette, geb. 4. Juni 1863 zu Lützburg.
2. Hedda Auguste Elma Caroline, geb. 26. Mai 1865 zu Lützburg.
3. Theda Georgine Jeannette Pauline Julie Marie, geb. 2. Juni 1866 zu Lützburg.
4. Elma Marie Luise, geb. 14. Oktober 1869 zu Hannover.
5. Adda Hyma Marie Hilma, geb. 18. September 1871 zu Lützburg.
6. Luise Anna Wilhelmine Bertha, geb. 6. Juli 1874 zu Lützburg.
7. Dodo Carl Tido Albert Edzard, geb. 27. Oktober 1876 zu Lützburg, Exspektant des Deutschen Ritterordens, Ballei Utrecht.
8. Elsa Clementine Hyma Selma, geb. 22. Septbr. 1878 zu Lützburg.
9. Geva Caroline Adelheid Franziska Henriette, geb. 16. Februar 1880 zu Hannover.
10. Ebba Helene Marie Elisabeth, geb. 26. Oktbr. 1882 zu Lützburg.

Schwestern.

1. Ida Sofie Luise Davide Melosine, geb. 18. August 1829, verm. 20. Februar 1860 zu Berlin mit Anton von Massow, Kön. preuß. Generalleutnant und Kommandeur der 18. Division.
2. Elma Sofie Elisabeth Amalie, geb. 11. Juni 1834, Dame des Luisenordens, verm. 20. Mai 1854 mit Ulrich Grafen von Behr-Negendank, Fideikommißherrn auf Semlow, Kön. preuß. Kammerherrn und Wirkl. GRat.

Digitized by Google

II. Linie, auf Jennelt und Arle.

[Graf Anton Franz († 21. Juli 1875), Kön. hannov. Oberappellationsgerichtsrat ꝛc. (s. unten), stiftete unterm 4. Juli 1865 aus seinem in Ostfriesland gelegenen Grundbesitz zwei Fideikommisse, bestehend a) aus der Herrlichkeit Jennelt bei Emden, und b) aus dem Rittergute Arle nebst dem im Amte Berum gelegenen anderweitigen Grundeigentum.]

Tido Moritz Dodo Graf zu Innhausen und Knyphausen, geb. 6. Oktober 1832 (des 21. Juli 1875 zu Celle † Grafen Anton Franz, vormal. Kön. hannov. Oberappellationsgerichtsrats ꝛc., Sohn), Herr beider Fideikommisse.

Brüder.

1. Edzard Carl Unico, geb. 8. April 1831, verm. 25. Januar 1863 mit Julia, geb. 14. Mai 1841, des B. Mendez Seiras und der Maria geb. Jessup aus New York Tochter. [Kannstatt.]
   Kinder: 1) Elise Antonie Luise, geb. 11. September 1864.
   2) Franz Tido Folef Unico, geb. 27. März 1866, Kön. preuß. Leutnant im 5. thüring. Inf.-Reg. Nr. 94.
   3) Antonie Fanny Magdalene, geb. 9. April 1870.
2. † Edzard Wilhelm Alco (geb. 30. September 1835, † 25. April 1887 zu Stuttgart). Fideikommißherr auf Jennelt und Herr auf Remseck, verm. 11. Juni 1863 mit
   Franziska Freiin von Gemmingen-Guttenberg zu Bonfeld vom Obern Schlosse, geb. 31. Oktober 1845, Herrin auf Remseck bei Waiblingen im Königreich Württemberg. [Schloß Remseck.]

Isenburg, s. Ysenburg-Philippseich.

Itzenplitz.

[Evangelisch. — Preußen. — S. Handbuch, S. 379.]

A. Älteres Gräfliches Haus.

[Preuß. Grf. d. d. Berlin 6. Juli 1798. — S. Jahrgang 1861, S. 385.]

† Arthur Friedrich Otto Louis Graf von Itzenplitz (geb. 2. Juni 1839, † 20. Dezember 1891 zu Hertzberg, Herr auf Hertzberg [1821 Morgen] bei Exin im Kreise Schubin in der Provinz Posen, verm. I) 30. Juni 1868 zu Dorpat mit Wanda [geb. 17. Oktober 1849, † 8. November 1871 zu Dorpat], des † Ludwig von Hertzberg auf Kroppenhof und Alt-Nursie in Livland, Kön. preuß. Majors a. D., und der Rosamunde geb. von Schleyer Tochter; II) 12. Oktober 1877 zu Alt-Nursie mit Marie von Hertzberg [geb. 3. Juli 1859 zu Alt-Nursie, † 4. Februar 1879 zu Hertzberg], Schwester der ersten Gemahlin).
Kinder: a) 1r Ehe: 1. Frida Emilie Rosamunde, geb. 16. September 1869 zu Hertzberg.

Digitized by Google

2. Hans Richard Adolf Ludwig, geb. 31. Oktober 1871 zu Dorpat. — b) 2r Ehe: 3. Max Hugo Friedrich, geb. 12. August 1878 zu Hertzberg.

Geschwister.

1. Anna Philippine Sofie, geb. 22. Juni 1833, verm. 24. Januar 1850 mit Ernst von Rathenow († 15. Juni 1871), Kön. preuß. Oberstleutnant und Kommandeur des 2. mecklenburg. Dragonerregiments Nr. 18.
2. Wanda Mathilde Albertine, geb. 8. Januar 1834 zu Hertzberg bei Erin, verm. 14. Juli 1859 mit Paul Frhrn von Forstner († 15. August 1889), Kön. preuß. Oberst z. Disp.
3. † Editha Emilie Julie (geb. 8. Dezember 1842, † 10. April 1892 zu Berlin).
4. Claudia Fanny Leontine, geb. 28. November 1844.
5. Hugo Friedrich Wieprecht, geb. 5. August 1846, Ehrenritter des Johanniterordens, Kön. preuß. Major und etatsm. Stabsoffizier im 1. westfäl. Husarenregiment Nr. 8, verm. 5. Oktober 1886 zu Berlin mit

Marie, geb. 10. Januar 1859, des † Carl von Kock, Oberstleutnants, Tochter.

Stiefmutter.

Jenny verwitwet gew. Schaeffer, geb. Cosmar, verm. 24. September 1862 zu Berlin mit dem Grafen Adolf Friedrich Wieprecht Günzel (geb. 5. Januar 1799, † 5. September 1881), Rechtsritter des Johanniterordens (war verm. in erster Ehe mit Antonie von Hertzberg a. d. H. Hertzberg [† 18. September 1832] und in zweiter Ehe mit deren Schwester Emilie Adolfine von Hertzberg [geb. 13. Juni 1808, † 6. Januar 1859]).

B. Jüngeres Gräfliches Haus.

(Im Mannesstamme erloschen.)

[Preuß. Grf. d. d. Berlin 21. Juni 1815.]

† Hermann Friedrich Carl Heinrich Graf von Itzenplitz (geb. 27. Januar 1824, † 14. September 1888 zu Pirna [des 17. Dezember 1875 zu Potsdam † Grafen Friedrich, Kön. preuß. Landrats und Rittmeisters a. D., Sohn], Ehrenritter des Johanniterordens, verm. 19. Februar 1852 mit Gertrud Adelheid Clementine [geb. 16. März 1827, † 18. März 1857], des † Gustav von Below auf Rutzau 2c., Kön. preuß. Generalleutnants und Generaladjutanten, und der † Emma geb. Gräfin von Keyserlingk a. d. H. Neustadt Tochter).

Halbschwestern

aus des Vaters zweiter Ehe:

1. Editha Frida Ursula, geb. 14. Dezember 1842, verm. 11. März 1873 zu Potsdam mit Paul Gneomar Carl Adolf von Zitzewitz auf Langeböse in Pommern, Kön. preuß. Kammergerichtsreferendar zu Berlin.

Digitized by Google

2. Anna Friederike Wilhelmine Julie, geb. 31. Juli 1844 zu Stendal. [Greiz.]

Vatersbruder.

† Heinrich August Friedrich (geb. 23. Februar 1799, † 15. Februar 1883, Erbherr auf Friedland und Kunersdorf, Rechtsritter des Johanniterordens, Kön. preuß. Kammerherr, Staatsminister, Minister für Handel, Gewerbe und öffentliche Arbeiten und Chef der Preuß. Bank, Mitglied des Staatsrats und des Herrenhauses auf Lebenszeit, verm. I) 9. Juni 1827 mit Marianne Gräfin von Bernstorff [geb. 12. Februar 1805, † 6. September 1831]; II) 4. Januar 1833 mit Luise Freiin von Sierstorpff a. d. H. Driburg [geb. 14. August 1811, † 1. Oktbr. 1848]; III) 6. Novbr. 1849 mit Marie [geb. 22. April 1812, † 6. August 1853], des † Wilhelm von Kröcher auf Vinzelberg in der Altmark, Rechtsritters des Johanniterordens, Kön. preuß. Landrats a. D. und Landesdirektors der Altmark, und der † Sofie geb. Gräfin von Alvensleben a. d. H. Errleben Tochter).

Töchter: a) 1r Ehe: 1. Henriette Marianne Jenny, geb. 16. Mai 1831 zu Stettin, verm. 28. Oktober 1852 mit Johann Friedrich Eduard von Alvensleben a. d. H. Redekin († 22. Juli 1885), Kön. preuß. Hauptmann a. D.

— b) 2r Ehe: 2. Marie Charlotte Luise, geb. 24. Dezember 1833 zu Stettin, Herrin auf Groß-Rietz im Kreise Beeskow und Horst im Kreise Ober-Barnim, verm. 8. Dezember 1858 zu Kunersdorf mit Bernhard von der Marwitz († 1. April 1880) auf Friedersdorf im Kreise Lebus, Ehrenritter des Johanniterordens, Mitglied des Herrenhauses auf Lebenszeit, Kön. preuß. Rittmeister a. D. und Landrat des Kreises Lebus. [Friedersdorf.]

3. Charlotte Clementine Editha, geb. 8. August 1835 zu Stettin, Herrin auf Bollersdorf und Pritzhagen im Kreise Ober-Barnim, Dame des Kön. preuß. Luisenordens, Ehrenstiftsdame des Klosters „Zum heiligen Grabe" im Kreise Ostprignitz. [Haus Tornow bei Buckow in der Mark.]

4. Luise Gabriele Marie, geb 18. Juli 1839 zu Berlin, Dame des Kön. preuß. Luisenordens, Herrin auf Altfriedland im Kreise Ober-Barnim, verm. 21. Mai 1867 zu Berlin mit Carl von Oppen, Kön. preuß. Generalleutnant z. Disp. [Altfriedland bei Neu-Trebbin.]

— c) 3r Ehe: 5. Marianne Luise Marie Friederike, geb. 18. Juli 1853 zu Kunersdorf, Herrin auf Kunersdorf im Kreise Ober-Barnim, verm. 9. Januar 1884 zu Berlin mit Friedrich von Oppen, Kön. preuß. Kammerjunker und Premierleutnant der Landwehr. [Kunersdorf bei Wriezen.]

Jankovich von Pribérd und Buchin.

[Katholisch. — Ungarn und Slawonien. — Die Familie besitzt eine Grundschenkung (donatio regia) von Bela IV., König von Ungarn, gegeben am 30. Juni 1262. Ungar. Adelsbestätigung d. d. 20. Februar 1642 (vom Kaiser und König Ferdinand III.); ungar. Grf. laut Allerhöchster Entschließung d. d. 3. Oktober 18[illegible]

erbl. Mitglied des ungar. Oberhauſes. — Beſchreibung des Wappens im Jahrg. 1888, S. 450.]

Ladislaus Graf Jankovich von Pribérd und Buchin, geb. 11. Oktober 1816 zu Ofen (des 15. März 1849 † Anton von Jankovich, K. K. Kämmerers, Sohn), erbl. Mitglied des ungar. Oberhauſes, K. u. K. Wirkl. GRat, verm. 3. Oktober 1849 mit Roſalie Tallián (geb. 6. März 1823, † 6. Septbr. 1890 zu Szöllös-Györök), des † Balthaſar Tallián von Vizek, K. K. Kämmerers, und der † Ida Horváth von Zalabér Tochter. [Szöllös-Györök.]

Söhne: 1. Aladár, geb. 20. Juli 1850 zu Szöllös-Györök, K. u. K. Kämmerer, Leutnant a. D., Abgeordneter des kroat.-ſlawoniſchen Landtages, verm. 17. April 1872 zu Grünhof bei Warasdin mit
Clotilde Gräfin Bombelles, geb. 22. Oktbr. 1853, StkrD. [Cabuna in Slawonien.]
Kinder: 1) Anna, geb. 5. Februar 1873 zu Opeka.
2) Ivan, geb. 14. Mai 1874 zu Cabuna.
3) Aladár, geb. 23. Juni 1878 zu Cabuna, K. u. K. Edelknabe und Zögling der K. K. Thereſianiſchen Akademie.
4) Irma, geb. 19. September 1885 zu Cabuna.

2. Tivadar (Theodor), geb. 26. Dezember 1856 zu Szöllös-Györök. [Szöllös-Györök.]

3. Ladislaus, geb. 2. März 1860, Dr. jur., Oberſtuhlrichter im Somogyer Komitat. [Lengyeltoti.]

Jankovics von Daru-Vár.

[Katholiſch. — Ungarn. — Ungar. Adel 26. Auguſt 1588, ungar. Adelsbeſtätigung d. d. Wien 5. Dezember 1722, ungar. Grf. mit dem Prädikat „von Daru-Vár" d. d. Wien 21. September 1772, oeſterr. Übertragung auf die unten aufgeführte Geſchlechtslinie mit Wappenänderung d. d. Wien 20. März 1857. — S. Jahrg. 1877, S. 418.]

Julius Graf Jankovics von Daru-Vár, geb. 26. Februar 1820 zu Vakracz, Herr der Herrſchaften Daru-Vár und Sirács im Požegaer Komitat in Slawonien, Mitbeſitzer der Herrſchaft Cſepreph im Oedenburger Komitat, vormal. Obergeſpan des Požegaer Komitats, Vizepräſident der kroatiſch-ſlawoniſchen Landwirtſchaftsgeſellſchaft, verm. 25. Februar 1854 zu Wien mit
Luiſe Henriette Marie de Montbel, geb. 3. Auguſt 1836, des † Guillaume Iſidore Grafen de Montbel, Maire von Toulouſe, Miniſters des Königs Carl X. von Frankreich, und der † Anna geb. Gräfin Sigray, StkrD., Tochter, StkrD.

Töchter: 1. Marie Felicitas Joſepha Magdalena Philomena, geb. 3. September 1855, verm. mit dem Gutsbeſitzer Adamovics.
2. Anna Maria Iſidora Amalia Johanna, geb. 3. Juni 1859.

zed by Google

Jellačić de Buzim.

[Katholisch. — Oesterreich. — Oesterr. Grf. 26. Mai 1859 (Diplom d. d. Wien 15. Januar 1860). — S. Jahrg. 1860, S. 382, und Handbuch, S. 380. — Beschreibung des Wappens im Jahrg. 1858, S. 364.]

Georg Graf Jellačić de Buzim, geb. 25. Mai 1805 (des 7. Februar 1810 zu Szala-Apathy in Ungarn † Franz Frhrn Jellačić de Buzim, K. K. Feldmarschall-Leutnants a. D. und Inhabers des 62. Inf.-Reg., Sohn), Herr der Herrschaft Novi Doori in Kroatien, K. u. K. Kämmerer, Feldmarschall-Leutnant a. D. und Inhaber des 69. Inf.-Reg., verm. 19. Oktober 1845 mit

Hermine Gräfin Christalnigg von und zu Gilitzstein, geb. 5. Mai 1823, StkrD. [Novi Doori.]

Kinder: 1. Georg, geb. 10. Mai 1847, K. u. K. Kämmerer und Rittmeister bei Nikolaus Alexandrowitsch, Großfürst und Thronfolger von Rußland Ulanen Nr. 5.

2. Jela, geb. 27. August 1852, StkrD., verm. 19. Oktober 1873 zu Agram mit Rudolf Grafen Schaffgotsch genannt Semperfrei von und zu Kynast, K. u. K. Kämmerer.

3. Maria-Vera, geb. 8. Dezember 1856.

4. Anca, geb. 28. Juni 1859, Ehrenstiftsdame des K. K. adelig-weltlichen Damenstifts „Maria-Schul" zu Brünn.

Bruder.

† Anton (geb. 14. Mai 1807, † 22. November 1875 zu Graz, K. K. Kämmerer und Feldmarschall-Leutnant a. D., verm. 14. Februar 1852 mit Maria Gräfin von Lamberg zu Stein und Guttenberg [geb. 14. Mai 1826, † 2. August 1888], StkrD.).

Töchter: 1. Maria, geb. 28. Dezember 1854, verm. 21. Juni 1892 zu Veldes mit Sigismund Grafen von Lesser.

2. Olga, geb. 1. Dezember 1856, Ehrenstiftsdame des K. K. adelig-weltlichen Damenstifts „Maria-Schul" zu Brünn.

3. Iwanka, geb. 6. Mai 1858.

Jenison-Walworth.

[Katholisch und evangelisch. — Baden. — Reichsgrf. und bayr. Grf. 17. September 1790 (vom Kurfürsten Carl Theodor von Pfalzbayern, als Reichsvikar), im Königreich Bayern immatrikuliert 28. Oktober 1814 und 14. September 1825. — S. Handbuch, S. 382.]

Emil Graf von Jenison-Walworth, geb. 13. September 1853 zu Heidelberg (des 11. Juni 1870 † Grafen Carl, K. K. Majors a. D., Sohn).

Schwestern.

1. Anna Frances, geb. 4. März 1851 zu Heidelberg.
2. Mary Jeromia, geb. 1. Oktober 1854 zu Heidelberg.
3. Luise Alfriede, geb. 23. Oktober 1856 zu Heidelberg.
4. Elisabeth Olga, geb. 18. August 1861 zu Heidelberg, verm

Digitized by Google

21. Septbr. 1886 mit Heinrich Frhrn von Seckendorff, Kön. preuß. Major im 6. bad. Inf.-Reg. Nr. 114.

Vatersschwester.

Mary Caroline, geb. 23. März 1798. [London.]

Großvatersbrüder.

1. † Friedrich (geb. 1777 zu Heidelberg, † 4. März 1843, Grhzgl. hess. Kammerherr, verm. mit Katharina von Wernhardt [†]).
   Sohn: † Rudolf (geb. 17. August 1811 in Ungarn, † 8. April 1865), K. K. Rittmeister a. D., verm. I) 13. Oktober 1840 mit Hermine von Friedrichsthal († 1. November 1850); II) 2. August 1852 mit
   Gabriele Freiin Zois von Edelstein, geb. 5. Februar 1818. [Graz.]
   Sohn 1r Ehe: Friedrich, geb. 24. Dezember 1842, Herr auf Uhrzitz in Mähren.
2. † Rudolf († 1. November 1885, Kön. bayr. Kämmerer und Fürstl. thurn- und taxisscher Oberforstmeister, verm. mit Henriette Freiin Speth a. d. H. Unter-Marchthal [geb. 3. Juni 1788, †]).
   Tochter: Mathilde, geb. 19. Oktober 1812, verm. 1. Mai 1834 mit Maximilian Frhrn von Speth auf Ehestetten und Zwiefaltendorf († 7. Mai 1856). [Zwiefaltendorf in Württemberg.]

Jerningham.

(Im Mannesstamme erloschen.)

[Katholisch. — Oesterreich. — Beschreibung des Wappens im Jahrgang 1877, S. 421. — S. Handbuch, S. 383.]

† Wilhelm Graf Jerningham (geb. 4. Juli 1797, † 10. Februar 1868 zu Wien [des † Grafen Carl, K. K. Kämmerers und Generalmajors, Sohn]), K. K. Oberlandesgerichtsrat a. D., verm. I) 29. November 1828 mit Sofie Gräfin Strassoldo (geb. 10. Januar 1811, † 17. Mai 1848); II) 7. November 1857 zu Wien mit
Christine, geb. 10. Oktober 1833 zu Wien, des † Carl Edlen von Schreyber, niederoesterr. Landschaftssyndikus' und Kanzleidirektors, und der Katharina geb. Lohr Tochter. [Wien.]
Tochter 1r Ehe: Anna Maria Josepha Franzisca, geb. 30. November 1845. [Wien.]

Joner-Tettenweiß.

[Katholisch. — Bayern. — Reichsadel d. d. Feldkirchen am St. Gallentag 1420. Adelsbestätigung d. d. Prag 2. März 1584, Adelsbestätigung mit dem Prädikat „auf Tettenweiß" d. d. Wien 16. August 1733, kurpfalzbayr. Frhr. 10. Novbr. 1780, Reichsgrf. und bayr. Grf. 18. Septbr. 1790 (vom Kurfürsten Carl Theodor von Pfalzbayern, als Reichsvikar), in Bayern immatrikuliert 23. Mai 1809. — Stammtafel im Jahrg. 1874, S. 397. — S. Handbuch. S. 384.]

Johann Nepomuk Josef Konrad Clemens Graf von Joner-Tettenweiß, geb. 31. Juli 1821 zu München (des 21. Mai 1856 † Grafen

ed by Google

Johann-Nepomuk, Kön. bayr. Kämmerers und Ersten Zeremonienmeisters, Sohn), Komtur ad hon. des Kön. bayr. St. Georg-Ordens, Kön. bayr. Kämmerer und Generalmajor a. D.

Geschwister.

1. † Clemens Josef (geb. 28. September 1814, † 22. März 1870), Herr auf Tettenweiß bei Karpfheim in Bayern, Ritter des Kön. bayr. St. Georg-Ordens, Kön. bayr. Kämmerer, Generalmajor und Kommandeur der 6. Infanteriebrigade, auch Stadtkommandant von Nürnberg, verm. 23. November 1863 zu Teinitzl mit
Ernestine Gräfin von Kolowrat-Krakowsky, geb. 22. August 1841.
Tochter: Maria Anna, geb. 26. Juni 1865, verm. 23. Oktober 1883 zu Gotschdorf mit Arthur Grafen von und zu Sprinzenstein, K. u. K. Kämmerer und Rittmeister a. D.
2. Antonie Maria Wilhelmine Nepomucena, geb. 10. Mai 1823, verm. 11. Mai 1853 mit Maximilian Grafen zu Froberg-Montjoye († 12. Juli 1857), K. K. Kämmerer und Major a. D.

Kageneck.

[Katholisch. — Baden. — Straßburger Uradel; Reichsfehr. d. d. Wien 22. September 1671, Reichsgef. d. d. Wien 8. Januar 1771. — S. Handbuch, S. 385, und Freiherrliches Taschenbuch Jahrg. 1888, S. 384.]

I. Linie.

Heinrich Carl Alfred Kaspar Graf von Kageneck, geb. 6. Januar 1870, Majoratsherr, Grundherr von Munzingen ꝛc., stud. jur. zu Freiburg.

Geschwister.

1. Hermine Mathilde Anna Therese, geb. 16. Dezember 1868, Hofdame J. K. H. der Erbgroßherzogin von Baden.
2. Carl Marquard Victor, geb. 10. Mai 1871 zu Munzingen, Kön. preuß. Leutnant im Leibgarde-Husarenregiment.

Mutter.

Anna geb. Freiin Huber von Gleichenstein, geb. 3. Februar 1844, verm. 24. Oktober 1867 mit dem Grafen Heinrich (geb. 12. Januar 1835, † 2. September 1887), Majoratsherrn, Grundherrn von Munzingen ꝛc., Grhzgl. bad. Kammerherrn. [Schloß Munzingen.]

Vatersbruder.

† Richard Friedrich Carl Maximilian (geb. 22. Januar 1843, † 13. November 1877), K. u. K. Leutnant der Reserve bei E.H. Carl Ludwig Ulanen Nr. 7, verm. 16. Juli 1867 mit
Frida Fetzer, geb. 16. Dezember 1847. [Bleichheim bei Kenzingen.]
Kinder: 1. Helene Henriette Marie, geb. 19. Mai 1868. [Bleichheim.]
2. Alfred Carl, geb. 11. August 1871 zu Bleichheim in Baden, Kön. preuß. Avantageur im 1. bad. Leib-Dragonerregiment Nr. 20.

Großmutter.

† Hermine geb. Freiin von Freystedt (geb. 8. Januar 1808; katholisch seit 1852 † 21. Januar 1892, verm. 1834 mit dem Grafen Carl Theodor [geb. 14.

Digitized by Google

bruar 1803, † 14. Januar 1859], Majoratsherrn, Grundherrn auf Munzingen ꝛc., Grhzgl. bad. Regierungsrat a. D.).

II. Linie.

Franz-Xaver Philipp Joseph Graf von Kageneck, geb. 19. Juli 1860, Besitzer (gemeinschaftlich mit seinen zwei Brüdern) von Munzingen, Stegen, Bleichheim, Unter-Ibenthal und Merzhausen, Ritter des Kön. bayr. St. Georg-Ordens und Kön. bayr. Kämmerer, verm. 25. Juni 1885 zu Stuttgart mit

Wilhelmine Gräfin von Linden genannt von Weickmann-Frauenberg, geb. 21. Juni 1863. [Schloß Weiler bei Stegen im Breisgau.]

Kinder: 1. Heinrich Maximilian Edmund Philipp Franz Xaver Maria, geb. 5. Oktober 1886 zu Pfaffendorf.
2. Maria Wilhelmine, geb. 7. April 1888 zu Pfaffendorf.
3. Marie Elisabeth Ludovica, geb. 1. April 1889 zu Pfaffendorf.
4. Philipp, geb. 1. Februar 1891 zu Pfaffendorf.
5. Franz Xaver Gustav Maximilian, geb. 17. Juni 1892 zu Weiler bei Stegen.

Geschwister.

1. Ernst Maximilian Philipp, geb. 31. Oktbr. 1861, Mitbesitzer von Munzingen ꝛc., cand. theol. im bischöfl. Seminar zu Eichstätt, Kaiserl. Referendar zu Straßburg i. E.
2. Maria Wilhelmine Elisabetha Friederike, geb. 19. September 1863, verm. 23. Juli 1883 mit Maximilian Frhrn von Rotberg, Grundherrn auf Bamlach und Rheinweiler in Baden.
3. Gustav Maximilian Philipp, geb. 23. März 1866, Mitbesitzer von Munzingen ꝛc. [Stegen.]

Mutter.

Friederike geb. Gräfin zu Königsegg-Aulendorf, geb. 21. Februar 1837 (s. Goth. Hofkalender, II. Abteilung), verm. 20. September 1859 mit dem Grafen Benedict Philipp Maximilian (geb. 12. Juni 1828, † 8. März 1891), Grundherrn von Munzingen, Bleichheim, Unter-Ibenthal und Merzhausen. [Freiburg i. Br.]

Vaterschwestern.

1. Anna Ernestine, geb. 11. Juni 1822.
2. Maria Caroline Franziska Serafine, geb. 26. November 1823.
3. Eleonore Caroline, geb. 1. August 1825.

Kalckreuth.

[Evangelisch. — Preußen (die Provinzen Schlesien und Sachsen). — Preuß. Grf. d. d. Berlin 15. Oktober 1786. — S. Handbuch, S. 387.]

I. Linie.

Alfred Georg Alexander Graf von Kalckreuth, geb. 7. Februar 1845, Herr auf Zissendorf (127 Hekt.) im Kreise Freistadt in Preuß.-Schlesien. [Warmbrunn.]

Geschwister.

1. Hedwig Anna Helene Leontine, geb. 5. August 1842, Herrin auf Döringau (109 Hekt.) und Nettschütz (227 Hekt.) im Kreise Freistadt in Preuß.-Schlesien, verm. 3. April 1866 mit Magnus Grafen Schack von Wittenau. [Döringau.]
2. Theobald, geb. 28. Juni 1846, Herr auf Ober-Siegersdorf (300 Hekt.), Nieder-Siegersdorf I. Anteils (320 Hekt.) und Ober-Zyrus (209 Hekt.) im Kreise Freistadt in Preuß.-Schlesien, verm. 16. April 1879 mit

Elisabeth Gräfin Schack von Wittenau, geb. 23. Februar 1851. [Nieder-Siegersdorf.]

Kinder: 1) Eusebia Elisabeth Leontine Ilse, geb. 28. Septbr. 1880. 2) Eberhard Hans Alexander Theobald, geb. 28. Oktober 1881.

3. Curt, geb. 26. August 1847, verm. 10. Mai 1883 mit

Valeria Alice Spranger, geb. 15. August 1858 zu Berlin. [Warmbrunn.]

Mutter.

Leontine Henriette Friederike geb. von Gorszkowska, geb. 2. Juni 1818, verm. 11. Mai 1840 mit dem Grafen Alfred Hans Curt (geb. 23. März 1803, † 13. Januar 1851), Herrn auf Siegersdorf; wiederverm. 29. September 1853 mit Dr. med. Berndt zu Neusalz († 19. September 1873).

Vatersbruder.

Arthur, geb. 19. November 1812, Herr auf Hackpfüffel (270 Hekt.) im Kreise Sangerhausen in der Provinz Sachsen, Kön. preuß. Premierleutnant a. D., Kreisdeputierter, verm. 15. Juli 1846 mit Maria (geb. 23. April 1824, † 8. Mai 1890 zu Hackpfüffel), des † Friedrich von Seebach auf Cammerforst ꝛc. im Kreise Langensalza, Kön. württemberg. Kammerherrn, Kön. preuß. Majors a. D., und der † Eberhardine geb. von Kinsky und Tettau Tochter. [Hackpfüffel.]

Kinder: 1. Katharina, geb. 5. Juli 1847, verm. 8. Oktober 1872 zu Hackpfüffel mit Alfred von Kalckreuth, Kön. preuß. Rittmeister und Eskadronschef im 1. brandenburg. Dragonerregiment Nr. 2.

2. Hans Adolf, geb. 8. Juli 1852, verm. 5. Februar 1883 mit

Maria Pabst, geb. 14. September 1865.

Söhne: 1) Arthur Alfred Hans, geb. 29. November 1883. 2) Hans Oskar, geb. 29. November 1884. 3) Leo Edwin, geb. 7. Februar 1886.

Großvatersbruder.

† Ludwig Ernst Heinrich Constantin (geb. 7. November 1771, † 22. September 1847, Ritter des Johanniterordens, Kön. preuß. Generalmajor z. Disp., verm. 7. März 1800 mit Jeannette geschiedener von Buchholz, geb. von Unruh [geb. 19. Juli 1772, † 4. Dezember 1855]).

Sohn: † Richard Edmund (geb. 4. Februar 1808 zu Schmiegel, † 9. November 1879), Ehrenritter des Johanniterordens, Kön. preuß. Kammerherr und Generalleutnant z. Disp., verm. 8. November 1845 mit

Valesca von Freysleben, geb. 9. Septbr. 1825 zu Thorn. [Berlin.]

Kinder: 1) Richard Wilhelm Ludwig Carl, geb. 23. Dezember 1847 zu Berlin.
2) Albin Ludwig Carl Richard, geb. 21. September 1849 zu Berlin, Kön. preuß. Rittmeister a. D., verm. 29. April 1873 zu Gräfentonna bei Gotha mit
Marie, geb. 23. Oktbr. 1853, des † Carl Schlöffel, Hzgl. sachsen-coburg-gothaischen Domänenrats zu Gräfentonna, Tochter. [Friedenau bei Berlin.]
Kinder: (1) Arel Albin Benno, geb. 28. März 1874 zu Mühlhausen im Reg.-Bez. Erfurt.
(2) Erna, geb. 16. November 1876 zu Hannover.
3) Valesca Albertine Jeannette Maximiliane, geb. 1. Mai 1852 zu Berlin.

II. Linie.

Stanislaus Friedrich Ludwig Graf Kalckreuth, geb. 25. Dezember 1820 (des 3. Juli 1857 † Grafen Friedrich Wilhelm Emil Sohn), Grhzgl. sächs. Kammerherr und vormal. Direktor der Kunstschule zu Weimar, Kön. preuß. Professor der Landschaftsmalerei [München], verm. I) 6. August 1849 mit Anna Eleonore Cauer (geb. 5. Juli 1829, † 1. Dezbr. 1881 zu Köln); II) 1. April 1886 zu Berlin mit
Babette Meyer. [Berlin.]
Kinder 1r Ehe: 1. Clara Caroline Xaverine Agnes Luise Elise, geb. 17. Oktober 1851 zu Düsseldorf, verm. 19. Juli 1871 zu Weimar mit Dr. Carl von Hase, Konsistorialrat und Hofprediger zu Potsdam.
2. Helene Marie, geb. 17. September 1852, verm. 30. Juli 1880 mit Hans Grafen York von Wartenburg.
3. Leopold Carl Walther, geb. 15. Mai 1855 zu Düsseldorf, Grhzgl. sächs. Professor der Malerei, Kön. preuß. Premierleutnant der Reserve des 1. Garderegiments zu Fuß, verm. 15. August 1885 zu Klein-Oels mit
Bertha Gräfin York von Wartenburg, geb. 2. Juli 1864. [München.]
Kinder: 1) Wolff Stanislaus Paul Hans, geb. 8. Juni 1887 zu Weimar.
2) Anna Pauline Louise Eva, geb. 20. Januar 1890 zu Weimar.
4. Pauline Johanne, geb. 19. Oktober 1856 zu Düsseldorf, vormal. Hofdame J. Kaiserl. und Königl. Hoheit der Kronprinzessin des Deutschen Reichs und von Preußen.
5. Marie Luise Adelheid, geb. 30. Dezember 1857 zu Düsseldorf.

Halbschwester
aus des Vaters erster Ehe mit Eleonore Maximiliane Gräfin Sandreczky und Sandraschütz (geb. 14. Juni 1783, verm. 5. Dezbr. 1805, † 30. Mai 1812):
Elisabeth Adolfine Charlotte, geb. 4. Novbr. 1811. [Schweidnitz.]

Kalnein.

[Evangelisch. — Preußen (Provinz Ostpreußen). — Preuß. Grf. d. d. Berlin 19. September 1786. — Besitz: das Majorat Kilgis mit Park ꝛc. (7870 Morgen) im Kreise Preuß.-Eylau. Die Lehensqualität der Kilgiser Güter, welche 1409 der

Digitized by Google

Deutsche Orden verliehen hatte, ward durch einen Familienbeschluß aufgehoben, worauf die Güter s. d. 11. Dezember 1874 zu einem Fideikommiß (Majorat) konstituiert wurden. Für die jüngere Linie ist ein entsprechendes Geldfideikommiß festgesetzt worden. — S. Handbuch, S. 388.]

Carl Erhard Natango Graf von Kalnein, geb. 20. November 1839 (des 19. Juni 1890 † Grafen Natango, Majoratsherrn, Sohn), Majoratsherr, Rechtsritter des Johanniterordens, Kön. preuß. Kammerherr und Rittmeister a. D., vormal. Kaiserl. deutscher Gestütsdirektor in Elsaß-Lothringen, Mitglied des preuß. Abgeordnetenhauses, verm. 16. Juli 1868 zu Liebenberg mit

Ada Gräfin zu Eulenburg a. d. H. Liebenberg, geb. 21. Septbr. 1848.

Kinder: 1. Leopold Friedrich, geb. 14. April 1869 zu Berlin, Kön. preuß. Leutnant im 2. Garde-Ulanenregiment.

2. Manfred Philipp Natango, geb. 24. Juli 1870 zu Domnau, Kön. preuß. Leutnant im Kürassierregiment Graf Wrangel (ostpreuß.) Nr. 3.

3. Paula Alexandrine Clara, geb. 14. November 1871 zu Straßburg im Elsaß.

4. Carl Erhard, geb. 14. Oktober 1873 zu Straßburg im Elsaß.

5. Hans Georg, geb. 9. Juli 1877 zu Kilgis.

6. Alexandrine, geb. 7. Februar 1879 zu Kilgis.

7. Barbara Clara Erna Philippine, geb. 24. April 1885 zu Kilgis.

8. Clara Caroline, geb. 29. September 1887 zu Kilgis.

Geschwister

a) Halbschwester aus des Vaters erster Ehe:

1. Emilie, geb. 23. April 1830, verm. 25. Juni 1850 mit Ludwig Grafen zu Dohna-Schlobitten († 15. Dezember 1865), Kön. preuß. Major a. D. [Königsberg.]

b) vollbürtige aus zweiter Ehe:

2. Clara, geb. 24. März 1836, verm. 14. Februar 1855 mit Georg Grafen von Lehndorff, Kön. preuß. Ober-Landstallmeister und Dirigenten des Königl. Hauptgestüts Graditz.

3. Malwina, geb. 20. Mai 1838, verm. I) 1. August 1860 zu Königsberg i. Pr. mit Edwin von Knobloch a. d. H. Puschkaiten († 7. November 1872), Kön. preuß. Major der 1. Gendarmeriebrigade; II) 29. Oktober 1879 zu Königsberg i. Pr. mit ihrem Schwager Maximilian von Knobloch genannt von Droste († 5. April 1882), Fideikommißherrn auf Linkehnen c. p.

4. Natango Leopold Weidewuth, geb. 24. März 1846, Erbherr auf Domnau im Kreise Friedland in Ostpreußen, Kammerherr Sr. Kgl. Hoheit des Großherzogs von Sachsen, verm. 30. Juni 1881 zu Hohenberg mit

Elisabeth Gräfin von der Schulenburg-Altenhausen, geb. 2. August 1859. [Schloß Domnau]

Kinder: 1) Ruth Clara Pauline Ursula, geb. 26. Januar 1887 zu Weimar.

2) Sohn . . . . ., geb. 8. August 1892 zu Domnau.

Digitized by

Kálnoky.

[Katholisch. — Oesterreich (Mähren) und Ungarn (Siebenbürgen). — Ungar. Grf. d. d. Wien 2. April 1697 (für Samuel Kálnoky von Körösspatak). — Besitzstand und Beschreibung des Wappens im Jahrgang 1868, S. 395. — S. Handbuch. S. 389.]

I. Linie.

[Besitz: die Fideikommißherrschaft Lettowitz mit dem Gute Slatinka in Mähren.]

Sándor (Alexander) Graf Kálnoky, Freiherr von Körösspatak, geb. 20. Mai 1830 zu Lettowitz (des 18. Februar 1884 † Grafen Gustav Josef, K. K. Kämmerers, Sohn), Fideikommißherr, K. u. K. Kämmerer und Generalmajor a. D. [Schloß Lettowitz.]

Geschwister.

1. Gustav Sigmund, geb. 29. Dezember 1832 zu Lettowitz, Herr der Herrschaft Prödlitz mit Ottaslawitz und Zielč, sowie auf Szabatka in Ungarn, Ritter des Ordens vom Goldenen Vließe, Ehrenritter des souver. Malteserordens, K. u. K. Kämmerer, Wirkl. GRat, Minister des Kaiserl. Hauses und der Auswärtigen Angelegenheiten und Vorsitzender im gemeinsamen Ministerrate, General der Kavallerie.
2. Helene, geb. 2. Juni 1835 zu Lettowitz, StkrD., K. u. K. PD. und Oberhofmeisterin (mit Titel und Vorrechten einer GRats-Witwe) bei J. K. u. K. Hoh. der Kronprinzessin-Witwe Erzherzogin Stefanie von Oesterreich-Ungarn, verm. 24. August 1865 zu Prödlitz mit August Grafen Sylva-Tarouca († 24. Oktober 1872), K. K. Kämmerer und Rittmeister a. D.
3. Gisela Leopoldine, geb. 5. September 1840 zu Lettowitz, StkrD., verm. 24. September 1862 zu Prödlitz mit Eduard Wiedersperger Frhrn von Wiedersperg († 30. Septbr. 1882), Herrn der Herrschaft Načebradek in Böhmen, K. K. Kämmerer und Rittmeister a. D.
4. Adelheid Isabella, geb. 7. März 1843 zu Lettowitz, StkrD., verm. I) 18. November 1871 zu Lettowitz mit Johann Grafen von Waldstein und Wartenberg († 3. Juni 1876), K. K. Kämmerer, GRat ꝛc.; II) 16. Juli 1881 mit Elzéar Herzog von Sabran-Pontevès (s. Goth. Hofkalender, III. Abteilung).
5. Hugo, geb. 2. Juni 1844 zu Lettowitz, K. u. K. Kämmerer, Oberst und Kommandant des Dragonerregiments Graf Paar Nr. 2, verm. I) 23. Oktober 1887 zu Wien mit Marie Gräfin von Mensdorff-Pouilly (geb. 29. Januar 1868 zu Prag, † 17. Juli 1889 zu Krakau), StkrD.; II) 4. Januar 1892 zu Wien mit

Marie Gräfin zu Herberstein, geb. 27. April 1857.

Söhne 1r Ehe: 1) Alexander Gustav Hugo Sigismund Adalbert Bertram Marie, geb. 17. August 1888 zu Stockerau.

2) Felix Gustav Hugo Stanislaus Pius Marie, geb. 11. Juli 1889 zu Krakau.

6. † Marie (geb. 27. Februar 1850 zu Lettowitz, † 2. Februar 1892 zu Bregenz, Ordensdame vom heiligen Herzen Jesu).

Digitized by Google

II. Linie.

(Im Mannesstamme erloschen.)

† Felix Graf Kálnoky, Freiherr von Köröspatak (geb. 20. November 1824, † 24. Dezember 1889 zu Köröspatak [des 1833 † Grafen Johann, K. K. Kämmerers und Generalmajors, Sohn), K. K. Major a. D., verm. 17. Juni 1869 zu Wien mit
Ludmilla Freiin von Beeß und Chroſtin, geb. 18. April 1851. [Köröspatak in Siebenbürgen.]

Kameke.

(Im Mannesstamme erloschen.)

[Reformiert. — Königr. Sachsen und Reuß-Greiz. — Preuß. Grf. 28. Juli 1740. — Stammtafel im Jahrg. 1873, S. 388. — S. Jahrg. 1872, S. 383.]

† Arthur Rochus Albert Georg Graf von Kameke (geb. 22. Juli 1843 zu Reichersdorf, † 28. März 1879), Kön. sächs. Hauptmann a. D., verm. 9. Februar 1876 mit
Marie, geb. 184 . , des † Grhzgl. sächs. Legationsrats Panse zu Weimar Tochter. [Weimar und Rom.]

Geschwister.

1. † Hugo Paul Kunz Woldemar (geb. 22. Septbr. 1844 zu Reichersdorf, † 23. April 1868 zu Dresden), Premierleutnant und Adjutant im Kön. sächs. Leib-Grenadierregiment Nr. 100, verm. 3. Oktober 1867 zu Dresden mit
Margarethe, geb. 20. April 1849, des † Wolf von Wolffersdorf, Kön. sächs. Kammerjunkers und Domherrn von Merseburg, und der Hedwig geb. Keck von Schwartzbach Tochter; wiederverm. mit dem K. u. K. Hauptmann Popowitz.
2. Caroline Gasparine Anna, geb. 24. Februar 1852 zu Greiz, verm. 21. September 1869 daselbst mit Bernhard Edlem von der Planitz auf Naundorf, Kön. sächs. Kammerherrn.

Mutter.

Emma, geb. 9. November 1815, des † Alexander Roos, Kön. sächs. Majors, und der † Wilhelmine geb. von Rochow a. d. H. Trechwitz Tochter, verm. 3. November 1842 mit dem Grafen Georg (geb. 16. September 1817, † 12. Juli 1872), Kön. preuß. Premierleutnant a. D. [Naundorf.]

Kanitz.

[Lutherisch. — Preußen (Provinz Ostpreußen). — Preuß. Grf. d. d. Berlin 5. Juni 1798. — Besitz: das Majorat Mednicken im Kreise Königsberg (seit 1491 Familienbesitz). — S. Handbuch, S. 392 und 1113.]

Hans Wilhelm Alexander Graf von Kanitz, geb. 17. April 1841 (des 24. Juni 1877 † Grafen Emil Carl Ferdinand, Mitglieds

preuß. Herrenhauses auf Lebenszeit ꝛc., Sohn), Majoratsherr, sowie Herr auf Podangen (9330 Morgen), Rechtsritter des Johanniterordens, Kön. preuß. Kammerherr, Rittmeister und Landrat a. D., verm. I) 3. September 1875 zu Pansewitz mit Marie Freiin von Krassow (geb. 11. Juli 1854, † 29. Juli 1877); II) 27. November 1879 zu Karlsburg mit

Marie Gräfin von Bismarck-Bohlen, geb. 29. November 1855. [Podangen bei Wormditt in Ostpreußen.]

Kinder: a) 1r Ehe: 1. Sigrid Charlotte Jacquette Clementine Marie, geb. 20. Juli 1876 zu Pansewitz.

2. Georg Carl Emil, geb. 18. Juli 1877 zu Pansewitz.

— b) 2r Ehe: 3. Friedrich Hans Theodor Berndt, geb. 6. Dezember 1880 zu Karlsburg.

4. Elisabeth Pauline, geb. 16. August 1882 zu Podangen.

5. Otto Hans Werner, geb. 4. November 1883 zu Podangen.

6. Gerhard Theodor Alexander, geb. 9. April 1885 zu Podangen.

7. Margarethe Elisabeth Therese Pauline, geb. 16. Juli 1888.

8. Eleonore Marie, geb. 12. März 1891 zu Podangen.

Geschwister.

1. Maria Adelaïde Emilie, geb. 21. Oktober 1839, verm. 25. September 1860 zu Podangen mit Berndt Georg Wilhelm von Gerlach auf Rohrbeck und Nordhausen im Kreise Königsberg in der Neumark († 1. Dezember 1889 zu Rohrbeck), Ehrenritter des Johanniterordens, Kön. preuß. Major a. D., Landrat des Kreises Königsberg in der Neumark und Ritterschaftsrat.

2. Georg Carl Elias, geb. 6. Septbr. 1842, Kön. preuß. Kammerherr, Hofmarschall Sr. K. H. des Prinzen Friedrich Leopold von Preußen, Major a. D., verm. 11. Juli 1870 zu Sagan mit Helene Gräfin von Hatzfeldt-Trachenberg, geb. 11. Juli 1847 (geschieden; wiederverm. 28. August 1884 zu Trencsin mit Arthur Frhrn von Scholl, K. u. K. Legationssekretär a. D.).

   Kinder: 1) Friedrich-Carl Maximilian Paul Emil Ludwig Georg, geb. 28. November 1871 zu Berlin.

   2) Gisela Elisabeth Cordelia Maria Charlotte Maximiliane Rahel Josepha, geb. 13. August 1873 zu Berlin, verlobt im April 1892 mit Friedrich Grafen von Pourtalès, Kaiserl. Wirkl. Legationsrat und vortragendem Rat im Auswärtigen Amt.

   3) Vera Maria Elisabeth Marequita Maximiliane Charlotte Luise, geb. 15. März 1875 zu Berlin.

   4) Irma Elisabeth Agnes Margit Dolly Maximiliane Charlotte, geb. 12. Mai 1877 zu Berlin.

3. Konrad Erich Rudolf, geb. 30. Juli 1844, Ehrenritter des Johanniterordens, Grhzgl. mecklenburg-schwerin. Kammerherr, Kön. preuß. Rittmeister a. D., verm. 15. September 1875 zu Melkof mit

Adelheid Hanna Ida Auguste Marie von der Decken, geb. 26. Juni 1857 (s. Jahrgang 1882, S. 427), Fideikommißherrin auf Melkof, Jesow und Langenheyde in Mecklenburg-Schwerin. [Melkof bei Brahlstorf.]

Kinder: 1) Hedwig Charlotte Emilia Julie, geb. 1. August 1876.

2) Marie Hedwig Charlotte Adelheid, geb. 24. Juli 1877.

Digitized by Google

3) Elisabeth Charlotte Luise Hedwig Asta, geb. 28. März 1881.
4) Bolko Georg Oskar Friedrich Julius Emil Konrad, geb. 7. November 1883 zu Melkof.

4. Wilhelm Emil Louis, geb. 28. Juli 1846, Kön. preuß. Major und Bataillonskommandeur im 2. Garderegiment zu Fuß, verm. 6. Juli 1872 zu Stollen mit

Asta, geb. 27. Dezember 1851 (katholisch), des † Ernst von Kunheim, Majoratsherrn auf Stollen bei Liebstadt, und der Franzisca geb. von Plocki Tochter.

5. Alexander Carl Richard, geb. 8. November 1848, Kön. preuß. Major und Bataillonskommandeur im 1. Garderegiment zu Fuß, verm. 7. Juli 1886 zu Potsdam mit

Therese Gräfin von der Gröben, geb. 12. September 1859.
Kinder: 1) Elisabeth Charlotte Mathilde Luise Dora Therese, geb. 19. September 1889 zu Potsdam.
2) Albrecht Andreas Alexander, geb. 16. Juni 1891 zu Potsdam.

6. Elisabeth Doris Luise Auguste, geb. 11. März 1851, verm. 26. September 1874 zu Podangen mit Eberhard Grafen zu Dohna-Schlobitten auf Waldburg, Kön. preuß. Kammerherrn und Leutnant a. D.

7. Dorothea Bertha Adele, geb. 30. Dezember 1852, verm. 24. Januar 1882 zu Waldburg mit Ernst von Kunheim, Majoratsherrn auf Spanden, Rechtsritter des Johanniterordens, Kön. preuß. Kammerherrn.

8. Friedrich Wilhelm Nicolaus, geb. 18. März 1855 zu Podangen, Kön. preuß. Hauptmann und Batteriechef im 1. Garde-Feldartillerieregiment.

9. Margarethe Agnes Antonie, geb. 6. März 1858 zu Podangen, verm. 26. Oktbr. 1880 zu Rohrbeck mit Heinrich Grafen von Lehndorff auf Warglitten ꝛc., Oberburggrafen des Königreichs Preußen, Kön. preuß. General der Kavallerie ꝛc.

10. Carl Richard Andreas, geb. 28. März 1862 zu Podangen, Kön. preuß. Premierleutnant im 2. pomm. Ulanenregiment Nr. 9.

11. Agnes Clara Rosa Luise, geb. 8. Mai 1863 zu Podangen, verm. 17. Juni 1884 daselbst mit Elard von Oldenburg auf Januschau, Brausen und Zollnick, Kön. preuß. Leutnant der Reserve des 2. Garde-Ulanenregiments.

Vatersschwester.

† Adele Henriette Caroline (geb. 19. Mai 1812, † 5. Februar 1892 zu Königsberg in der Neumark, verm. 19. Juni 1837 mit Theodor Bernhard Frhrn von Oelsen [† 26. Mai 1862], Erbherrn auf Vietnitz ꝛc. in der Neumark, Kön. preuß. Geh. Regierungsrat a. D.).

Großvatersbruder.

† August Wilhelm Carl (geb. 29. Oktober 1783, † 22. Mai 1852, Ritter des Johanniterordens, Kön. preuß. Generalleutnant und Kriegsminister a. D., verm. 11. November 1816 mit Luise Gräfin von der Schulenburg-Beetzendorf [geb. 20. März 1799, † 23. August 1830]).

Sohn: Rudolf Friedrich Wilhelm, geb. 14. August 1822, Rechts

ritter des Johanniterordens, Kön. preuß. Generalleutnant à la suite der Armee, verm. 28. Juni 1865 zu Putzar mit

Luise Gräfin von Schwerin a. d. H. Putzar, geb. 1. Mai 1837, Herrin auf Schmuggerow im Kreise Anklam. [Schmuggerow.]

Töchter: 1. Augusta Luise Rose, geb. 26. Februar 1868 zu Berlin.

2. Augusta Clara Hildegard Luise, geb. 30. September 1869 zu Berlin.

3. Clara Frida Victoria, geb. 25. Septbr. 1870 zu Berlin, verm. 30. Mai 1890 zu Schmuggerow mit Ulrich Grafen von Schwerin, Kön. preuß. Leutnant im 1. Garderegiment zu Fuß.

Karacsay.

(Im Mannesstamme erloschen.)

[Katholisch. — Ungarn (Siebenbürgen). — Ungar. Baronat 1775, erbländ.-oesterr. Grf. „Karaiczay, Grf. von Wallesaky" d. d. Wien 1. Oktober 1798 (für Andreas Frhrn Karaiczay). — S. Handbuch, S. 393.]

† Sándor (Alexander) Graf Karacsay von Walje-Szaka (geb. 1814, † 15. August 1880 [des 2. September 1858 † Grafen Alexander, K. K. Kämmerers und Rittmeisters a. D., Sohn], verm. 1844 mit Jenny [Johanna] Freiin Wesselényi von Hadad [geb. 1814; reformiert; † 6. Juli 1882]).

Töchter: 1. Melanie Barbara Susanna Antonia Anna, geb. 6. Juli 1846 zu Klausenburg, verm. 1. Dezember 1868 zu Aranyos-Medgyes mit August Grafen von Degenfeld-Schonburg (reformiert). [Téglás im Szabolcser Komitat.]

2. Clémence Barbara Leonie Adrienne, geb. 13. Oktober 1847 zu Klausenburg, verm. 11. Juli 1882 daselbst mit Josef von Rodakowski, K. u. K. Wirkl. GRat, General der Kavallerie und Inhaber des Inf.-Reg. Nr. 95. [Meran.]

Schwester.

Elodie, geb. 1815, verm. mit Max Edlem von Wimmer auf Zsádány bei Szátmár in Ungarn.

Vatersbruder.

† Feodor (geb. 3. Oktober 1787, † 2. Juli 1859), K. K. Oberst a. D., verm. 1853 mit

Josefine Belletti-Bianchi, geb. 2. Mai 1827, der † Marquise Julia Bianchi-Morari Adoptivtochter.

Karátsonyi von Beodra.

[Katholisch. — Ungarn. — Oesterr. Grf. 25. Dezbr. 1858 (Diplom d. d. Wien 7. Februar 1859), ungar. Grf. d. d. Budapest 14. März 1874. — S. Jahrg. 1862, S. 410.]

Vladár (Alfred) Graf Karátsonyi von Beodra, geb. 28. Februar 59 (des 15. Septbr. 1885 † Grafen Guido, Herrn der Herrschaften

Digitized by Google

Banlak, Groß- und Klein-Zsam, Predien-Káras und Kerméša, sowie auf Topla im Banate, ferner der Herrschaften Vörösvar, Solmár und Szent-Ivan im Pester Komitat, Mitbesitzers der Herrschaft Beodra, K. K. Kämmerers und Wirkl. GRats, Sohn), erbl. Mitglied der ungar. Magnatentafel, K. u. K. Kämmerer, verm. 15. März 1883 zu Großwardein mit

Margarethe, geb. 1863, des Gustav Elek von Pazony, K. K. Oberst a. D., und der Etelka geb. Gázsy Tochter.

Töchter: 1. Marie Guidobaldine Etelka Margit Melanie, geb. 23. Oktober 1883.

2. Margit, geb. 29. Dezember 1884 zu Budapest.

Geschwister.

1. Melanie, geb. 16. Septbr. 1855, StkrD., verm. 10. September 1871 zu Budapest mit Géza Grafen Zichy zu Zich und Vásonykeö, K. u. K. Kämmerer, Präsidenten des Kön. ungar. Nationalkonservatoriums.
2. Jenö (Eugen), geb. 5. August 1861, Majoratsherr, K. u. K. Kämmerer, Mitglied der ungar. Magnatentafel, verm. 15. Juli 1886 zu Betlér in Ungarn mit

Caroline Gräfin Andrássy von Csik-Szent-Király und Krasznа-Horka, geb. 18. September 1867, StkrD.

3. Camillo, geb. 31. Januar 1863.
4. Ilma Eugenie Elisabeth, geb. 21. Januar 1867, verm. 19. Juni 1888 zu Budapest mit Julius Grafen Keglevich, Herrn der Herrschaft Péterváśár im Heveser Komitat.
5. Ilona (Helene), geb. 13. August 1871.

(von Karnice-) Karnicki.

[Katholisch. — Oesterreich (Galizien) und Rußland (Polen). — Galiz. Frhr. d. d. Wien 17. Dezember 1782, oesterr. Grf. d. d. Wien 10. Februar 1844 (Diplom d. d. Wien 12. August 1845). — W.: Strzegomia. — S. Jahrg. 1856, S. 354.]

Michael Graf von Karnice-Karnicki, geb. 1. März 1849 (des † Grafen Felix Sohn), verm. 1870 mit

Marie Gräfin Komorowska, geb. 1846.

Töchter: 1. Ida Marie, geb. 1875.

2. Maria, geb. 17. September 1881.

Großvatersbrüder.

1. † Cajetan (geb. 7. August 1791, † 12. Januar 1856, K. K. Kämmerer, verm. 10. Juni 1815 mit Theophila Gräfin Grzębska [geb. 18. Dezember 1793, † 16. Juni 1864], Erbherrin auf Labunki in Russisch-Polen, StkrD.).

Kinder: 1) † Theodor (geb. 1. Dezember 1816, † 1886), Herr auf Wolczuchy im Kreise Przemyśl, K. K. Kämmerer und Rittmeister a. D., verm. mit

Therese Schubert. [Wolczuchy.]

Töchter: (1) Helene, verm. mit dem K. u. K. Major Niemann

(2) Maria, verm. mit dem K. u. K. Rittmeister Nahodsky von Neufeld.
(3) Emilie.

2) † Ladislaus (geb. 15. November 1820, † 31. Dezember 1883), K. K. Kämmerer und GRat, außerordentl. Gesandter und bevollm. Minister zu Madrid, verm. I) 11. August 1857 mit Gabriele Gräfin Jara-Bąkowska (geb. 7. Juli 1838, † 7. November 1862), StkrD.; II) 10. Januar 1865 zu Wien mit
Julie Prinzessin Lubomirska, geb. 22. Mai 1836.
Tochter 2r Ehe: Alexandrine Marie, geb. 12. Dezember 1870 zu Madrid.

3) Maria Sophia, geb. 7. Mai 1833, Herrin der Herrschaften Lelechówka, Wereszyce und Majdan im Kreise Lemberg, StkrD., verm. 20. Oktbr. 1855 zu Lemberg mit Adalbert Frhrn von Buol zu Berenberg († 1. Juli 1874), K. K. Kämmerer, Statthaltereirat und Landeshauptmann a. D.

2. † Roman (geb. 9. August 1793, † 8. Mai 1854, verm. 20. Januar 1827 mit Henriette Gräfin Jara-Bąkowska [geb. 15. Juli 1799, † 26. August 1860]).
Tochter: Sabine, geb. 15. Februar 1830, verm. 3. Februar 1857 mit Thaddäus Grafen von Raciborsko-Morstyn († 1875), Erbherrn auf Kobylniki in Russisch-Polen.

Károlyi von Nagy-Károly.

[Katholisch. — Ungarn. — Ungar. Baronat 11. Dezember 1609; ungar. Grf. d. d. Wien 5. April 1712 (für Alexander Frhrn Károlyi von Nagy-Károly, K. K. Feldmarschall-Leutnant und Obergespan des Szátmárer Komitats). — Graf Stefan († 12. Juni 1881), K. K. Kämmerer und GRat (s. unten), stiftete mit k. k. Bestätigung d. d. 8. Februar 1878 aus seinen in Ungarn gelegenen Besitzungen zwei Majorate für seine Söhne Eduard und Alexander und deren männliche Descendenz. Sein Bruder Graf Georg († 9. November 1877, s. unten) stiftete mit k. k. Bestätigung d. d. 13. Januar 1876 aus seinem in Ungarn gelegenen Grundbesitz ebenfalls zwei Majorate für seine beiden ältesten Söhne Gyula und Victor und deren männliche Descendenz mit eventueller Nachfolge für seine jüngsten Söhne Tibor und István. — S. Handbuch, S. 395.]

Ladislaus Graf Károlyi von Nagy-Károly, geb. 20. Juni 1859, Majoratsherr.

Mutter.

Clarissa geb. Gräfin Kornis von Göncz-Ruszka, geb. 28. Februar 1834, K. u. K. PD., verm. 21. Februar 1851 mit dem Grafen Eduard (geb. 18. Juni 1821, † 28. September 1879), Majoratsherrn, Präsidenten der Franko-ungarischen Bank; wiederverm. 11. August 1881 zu Budapest mit Alexander Grafen Károlyi von Nagy-Károly, Majoratsherrn, K. K. GRat (s. unten). [Budapest.]

Vaters-Halbgeschwister

aus des Großvaters zweiter Ehe:

1. Alexander, geb. 10. Novbr. 1831, Majoratsherr, K. K. GRat, verm. 11. August 1881 zu Budapest mit

Digitized by Google

Clarissa verwitw. Gräfin Károlyi von Nagy-Károly, geb. Gräfin Kornis von Göncz-Ruszka, geb. 28. Februar 1834, K. u. K. PD. (s. oben). [Budapest.]

2. Geraldine, geb. 23. Novbr. 1836, StkrD. und K. u. K. PD., verm. 9. Mai 1855 mit Paul Grafen Pálffy von Erdöd († 4. April 1866), K. K. Kämmerer und Rittmeister a. D. (s. Goth. Hofkalender, III. Abteilung).

Stiefgroßmutter.

Maria Theresia geb. Freiin von Orczy, geb. 30. August 1815, StkrD. und K. u. K. PD., verm. 4. Januar 1865 zu Budapest mit dem Grafen Stefan (geb. 18. November 1797, † 12. Juni 1881), K. K. Kämmerer und GRat (war verm. in erster Ehe mit Georgine Gräfin Dillon [geb. 10. Mai 1799, † 3. Mai 1827] und in zweiter Ehe 24. Januar 1831 mit Franzisca Gräfin von Esterházy, Freiin zu Galántha [geb. 17. November 1810, † 15. Februar 1844], StkrD. und K. u. K. PD.). [Budapest.]

Großvatersbrüder.

1. † Ludwig (geb. 15. September 1799, † 28. August 1863, K. K. Kämmerer und GRat, Obergespan des Neutraer Komitats, verm. 4. November 1822 mit Ferdinande Gräfin von Kaunitz-Rietberg [geb. 20. April 1805, gerichtlich geschieden 1846, † 21. Mai 1862], StkrD. und K. u. K. PD.).

   Sohn: † Aloys (geb. 8. August 1825, † 26. Dezember 1889 zu Tot-Megyer, Ritter des Ordens vom Goldenen Vließe, K. K. Kämmerer, GRat und außerordentl. und bevollm. Botschafter a. D., verm. 8. August 1867 zu Wien mit

   Franzisca Gräfin Erdödy, geb. 24. Oktbr. 1842, K. u. K. PD.

   Kinder: (1) Ferdinandine Johanna Nepomucena, geb. 4. September 1868.

   (2) Ludwig Laurenz Gobert, geb. 10. August 1872.

   (3) Sofie Anna Johanna, geb. 25. Juli 1875.

2. † Georg (geb. 29. März 1802, † 9. November 1877), K. K. Kämmerer, GRat und Oberhofmeister des Königreichs Ungarn, Direktionsmitglied der ungarischen Akademie der Wissenschaften, verm. 16. Mai 1836 mit

Caroline Gräfin Zichy zu Zich und Vásonykeö, geb. 8. Novbr. 1818.

Kinder: 1) † Gyula (Julius) Karl Georg Tranquillin (geb. 4. Juli 1837, † 23. November 1890 zu Wien), Majoratsherr, Ritter des Ordens vom Goldenen Vließe, K. u. K. Kämmerer und GRat, verm. I) 28. April 1871 zu Fóth mit Georgine Gräfin Károlyi (geb. 13. Januar 1852, † 12. Februar 1878); II) 17. Juli 1881 zu Malaczka mit

Geraldine Gräfin Pálffy von Erdöd, geb. 5. September 1859, K. u. K. PD. (s. Goth. Hofkalender, III. Abteilung). [Budapest.]

Kinder: a) 1r Ehe: (1) Elisabeth, geb. 17. Mai 1872 zu Budapest.

(2) Michael Adam Georg Nicolaus, geb. 4. März 1875 zu Budapest.

— b) 2r Ehe: (3) Susanne, geb. 24. Mai 1882 zu Budapest.

(4) Julie, geb. 1. Juni 1883 zu Parád.

Digitized by

(5) Josef Maria Béla Martin, geb. 8. Novbr. 1884 zu Budapest.
(6) Maria Geraldina Franziska Niclassina, geb. 5. Dezember 1886 zu Parád.

2) † Victor (geb. 17. Februar 1839, † 1. April 1888), Majoratsherr, verm. 1. August 1863 zu Budapest mit
Irma Freiin von Orczy, geb. 28. Februar 1842.
Töchter: (1) Clara, geb. 18. Oktober 1865, verm. 11. Juli 1885 zu Parád mit Robert Grafen Zeleński von Zelanka.
(2) Georgine Augusta Annuntiata Victoria, geb. 2. November 1866, verm. 21. November 1890 mit Ludwig Frhrn von Piret de Bihain, K. u. K. Kämmerer.
(3) Margit, geb. 3. August 1868, verm. 12. Januar 1889 zu Budapest mit Nicolaus Grafen Zay von Csömör (lutherisch).

3) Gabor (Gabriel), geb. 18. November 1841, verm. 9. November 1869 zu Paris mit Amélie Major († im Juli 1892 zu Budapest).

4) Tibor, geb. 26. September 1843, verm. 9. Juni 1868 zu Budapest mit
Emma Gräfin von Degenfeld-Schonburg, geb. 25. November 1844 (reformiert), K. u. K. PD.
Kinder: (1) Gabriele, geb. 15. März 1869, verm. 28. April 1888 zu Budapest mit Dionysius Grafen Almásy von Zsadány ꝛc.
(2) Julius, geb. 7. Mai 1871.
(3) Imre, geb. 10. Januar 1873 zu Mácsa im Arader Komitat.
(4) Franz, geb. 23. August 1875 zu Mácsa.
(5) Antal (Anton), geb. 15. Juli 1877 zu Mácsa.

5) István (Stefan), geb. 2. Februar 1845, verm. 27. September 1869 zu Budapest mit
Margit Gräfin Csekonics von Zsomboly und Janova, geb. 24. Januar 1848, K. u. K. PD.
Kinder: (1) György (Georg) Leo Károly István, geb. 1. März 1871 zu Budapest, verm. 2. Februar 1891 zu Oakland in Kalifornien mit
Barbara Frank aus Budapest.
Tochter: . . . . .
(2) Melinda (Ermelinde) Agathe Josepha Juliane Caroline, geb. 15. September 1872 zu Zsomboly.

6) Palma, geb. 28. März 1847, K. u. K. PD., verm. 16. Oktober 1869 zu Preßburg mit Aurel Grafen Dessewffy von Czernek und Tárkö.

Kaunitz.

[Katholisch. — Oesterreich. — Mährischer Uradel; Reichsgrf. mit dem Prädikat „Hoch- und Wohlgeboren" d. d. Regensburg 20. April 1664, böhm. Grf. d. d. Wien 17. Dezbr. 1700. — Besitz: die Fideikommißherrschaften Neuschloß, Böhmisch-Leipa und Hauska in Böhmen, ferner Austerlitz und Ungarisch-Brod in Mähren (s. Jahrg. 1859, S. 411); erbl. Mitglied des Herrenhauses des oesterr. Reichsrats. — Stammtafel im Jahrg. 1872, S. 389. — S. Handbuch, S. 396.]

Ernst Graf von Kaunitz, geb. 28. Juni 1829, Fideikommißherr,

Digitized by Google

sowie Herr der Herrschaft Březno mit Skašow und Vobrubec in Böhmen, erbl. Mitglied des Herrenhauses des Reichsrats, Ehrenritter des souver. Malteserordens und K. u. K. Kämmerer, verm. 10. Januar 1854 mit

Elisabeth Gräfin von Thun und Hohenstein, geb. 30. November 1831, StkrD. und K. u. K. PD. [Prag.]

Töchter: 1. Maria, geb. 28. März 1855, verm. 8. Januar 1877 zu Prag mit Egon Prinzen zu Hohenlohe-Waldenburg-Schillingsfürst. [Wien.]

2. Eleonore, geb. 27. August 1862, StkrD. und K. u. K. PD., verm. 17. Mai 1882 zu Prag mit Géza Grafen Andrássy, K. u. K. Oberleutnant der Reserve bei Graf Radetzky Husaren Nr. 5. [Budapest.]

Geschwister.

1. Heinrich, geb. 25. August 1832, K. K. Rittmeister a. D., verm. 25. Januar 1869 zu Salzburg mit

Wilhelmine Widtmann, geb. 17. Mai 1842. [Wien und Salzburg.]

2. Georg, geb. 31. Januar 1835, K. K. Oberleutnant a. D., verm. 2. Juli 1887 zu Linz mit

Zdenka Freiin von Wimmer, geb. 8. April 1841. [Linz.]

3. Elisabeth, geb. 12. Oktober 1836. [Wien.]

4. Eugen, geb. 15. Mai 1841, Dr. jur., verm. mit

Anna . . . . . [Wien.]

5. Wenzel, geb. 28. September 1848, Dr. jur., verm. im November 1877 zu Prag mit

Josefine Czermak. [Vyssoka.]

Mutter.

Eleonore geb. Gräfin Woraczicky-Bissingen, geb. 26. Januar 1809, StkrD., verm. 20. August 1828 mit dem Grafen Michael Carl (geb. 6. März 1803, † 10. April 1852), K. K. Kämmerer. [Prag.]

Vaterschwester.

Pauline, geb. 11. September 1817, verwitw. Andree.

Großvatersbruder.

† Leopold Michael Maria Josef (geb. 8. Dezember 1779 zu Prag, † 9. April 1848 zu Wien, Ehrenritter des souver. Malteserordens ꝛc., K. K. Kämmerer und Hofrat der Vereinigten böhmischen Hofkanzlei, Präsident und Oberkuratorsstellvertreter der K. K. oesterr. Versorgungsanstalt und Sparkasse ꝛc., verm. 1839 mit Pulcheria Betty Blau [† im Dezember 1871]).

Sohn: † Leopold Maximilian Josef Maria Wenzeslaus Ambros (geb. 11. Oktober 1839, † 2. August 1887), Dr. jur., Mitglied der Deutschen Morgenländischen Gesellschaft ꝛc., verm. 5. Juli 1884 mit

Everilda Caroline Wilhelmine, des † Josef Frhrn von Skribaneck, K. K. Feldmarschall-Leutnants und Direktors des K. K. Geographischen Instituts, und der † Emma Cäcilia verwitwet gewesener Wirkner von Torda, geb. Freiin von Geusau Tochter.

Digitized by Google

Keffenbrinck-Griebenow*.

[Lutherisch. — Preußen (Provinz Pommern). — Schwed. Adelstand 19. Oktober 1650; preuß. Adelsanerkennung 18. Juli 1744, preuß. Grf. nach dem Rechte der Erstgeburt d. d. Carlsburg 19. Juni 1843 (Diplom d. d. Berlin 20. März 1847); der Grafentitel ist zugleich an den Besitz des Fideikommisses Griebenow mit Kreutzmannshagen und Willershusen geknüpft. — Stammtafel im Jahrg 1874, S. 411. — S. Handbuch, S. 400; vgl. auch den Artikel „Keffenbrinck-Ascheraden" im Taschenbuch der Freiherrlichen Häuser.]

Ernst August Graf von Keffenbrinck-Griebenow, geb. 14. Juli 1824 (des 21. September 1875 zu Griebenow † Grafen Ehrenfried Sohn), Fideikommißherr, Ehrenritter des Johanniterordens, Kön. preuß. Kammerherr und Landrat a. D., verm. 16. Juni 1868 mit

Marie Johanna verwitw. Freiin von der Lancken-Wakenitz, des † Otto Magnus von Dycke auf Loventitz ꝛc., Kön. preuß. Regierungsrats a. D., und der † Mathilde geb. Picht Tochter, geb. 2. Dezbr. 1832.

Kinder: 1. Frida Mathilde Caroline Elise von Keffenbrinck, geb. 10. September 1871 zu Clevenow.

2. Siegfried Heinrich Philipp Friedrich von Keffenbrinck, geb. 11. Februar 1873 zu Clevenow.

Brüder.

1. Ludwig Julius Reinhold Friedrich Wilhelm von Keffenbrinck, geb. 9. September 1820 [trat infolge Vereinbarung den Fideikommißbesitz mit dem Grafentitel an seinen Bruder Ernst ab, welchem vom Kön. preuß. Heroldsamt s. d. 14. Juli 1876 die Berechtigung zur Führung des Grafentitels bestätigt wurde].

2. Carl Arel von Keffenbrinck, geb. 29. März 1826.

Keglevich von Buzin.

[Katholisch. — S. Handbuch, S. 401.]

A. Haus in Ungarn.

[Ungar. Grf. d. d. Wien 4. August 1687.]

I. Linie.

Stefan Johann Nepomuk Victor Graf Keglevich von Buzin, geb. 18. Dezember 1840, Herr der Herrschaft Klein-Tapolcsán, K. u. K. Kämmerer, Intendant des ungar. Nationaltheaters und des Opernhauses zu Budapest, verm. 29. Septbr. 1860 zu Preßburg mit

Angelica Gräfin von Esterházy, Freiin zu Galántha, geb. 20. November 1841, StkrD. und K. u. K. PD.

Sohn: Emmerich Maria Victor, geb. 12. Februar 1862.

Mutter

Victoria geb. Gräfin Folliot von Crenneville-Poutet, geb. 6. August 1816, StkrD. und K. u. K. PD., verm. 3. Februar 1840 mit

Digitized by Google

dem Grafen Johann Nepomuk (geb. 13. Mai 1786, † 15. Oktober 1856), Herrn der Herrschaften Sajó-Vámos, Encs, Viſoly, Sztropko, Klein-Tapolcsán und Nagy-Ugrocz, K. K. Kämmerer, GRat und Oberſthofmeiſter des Königreichs Ungarn, Konſervator für den obern Preßburger Verwaltungsbezirk bei der K. K. Zentralkommiſſion für Erforſchung und Erhaltung der Baudenkmale (war verm. in erſter Ehe 12. November 1805 mit Adelheid Gräfin Zichy zu Zich und Vásonykeö [geb. 15. September 1788, † 17. Januar 1839], StkrD. und K. u. K. PD.); wiederverm. 19. Oktober 1857 zu Preßburg mit Julius Grafen von Falkenhayn, K. u. K. Kämmerer und Ackerbauminiſter.

Vatersbruder.

† Franz († 1811, K. K. Kämmerer, verm. mit Eliſabeth Gräfin von Eſterházy, Freiin zu Galántha [† 10. Mai 1830]).

Sohn: † Carl Franz Johann (geb. 2. Februar 1806, † 8. Juni 1882, K. K. Kämmerer, verm. I) 1. Septbr. 1827 mit Cäcilie Prinzeſſin Odescalchi [geb. 12. Juli 1809, † 24. Dezbr. 1847], StkrD.; II) 3. März 1851 mit Cäcilie Couzell [geb. 1826, † 1. März 1886]).

Kinder: a) 1r Ehe: 1) Giſela, geb. 14. März 1831, StkrD., verm. 10. Januar 1852 mit Maximilian Frhrn von Rolshauſen, K. u. K. Kämmerer und Rittmeiſter a. D.

2) Edmund, geb. 21. Juni 1836, verm. 4. November 1871 zu Budapeſt mit

Irma Zaitz.

Kinder: (1) Ödön, geb. 27. März 1873.

(2) Gizella, geb. 23. März 1877.

— b) 2r Ehe: 3) † Arthur Carl († 29. Februar 1880), verm. 30. Juni 1874 mit

Roza von Lázar. [Budapeſt.]

Sohn: Géza Franz, geb. 21. Februar 1876.

4) Richard, geb. 1852. [Wien.]

5) Cäcilie, geb. 1853.

6) Melanie, geb. 1854, vermählte Frühauf.

II. Linie.

Gabor (Gabriel) Graf Keglevich von Buzin, Herr der Herrſchaft Egreskata im Veſter und Bodzás im Arader Komitat, geb. 6. Januar 1848, verm. 26. Juli 1873 zu Nagy-Abony mit

Clémence von Blaskovics de Ebeczk, geb. 3. September 1853.

Kinder: 1. Nicolaus, geb. 23. Juli 1876.

2. Georg, geb. 23. Februar 1878.

3. Eliſabeth, geb. 10. September 1879.

4. Stefan, geb. 27. November 1880.

Geſchwiſter.

1. Rózſa (Roſalie), geb. 29. März 1849, StkrD. und K. u. K. PD., verm. 29. März 1884 zu Budapeſt mit Anton Grafen Cziráky, Majoratsherrn auf Lovasberény c. p.

2. Margitta (Margarethe), geb. 27. April 1850, StkrD., verm.

Digitized by Google

9. August 1873 zu Pest mit Coloman Grafen Almásy von Zsadány und Török-Szent-Miklos.

3. Julius, geb. 4. September 1855, Herr der Herrschaft Pétervására im Hevescr Komitat, verm. 19. Juni 1888 zu Budapest mit

Ilma Gräfin Karátsonyi von Beodra, geb. 21. Januar 1867.

Kinder: 1) Ladislaus, geb. 13. August 1889.
2) Julius, geb. .. November 1890 zu Budapest.
3) Marita, geb. .. Januar 1892 zu Nagy-Káta.

Mutter.

Georgine geb. Freiin von Orczy, geb. 25. Januar 1828, StkrD., verm. 8. November 1845 mit dem Grafen Julius (geb. 20. Dezember 1824, † 25. November 1865).

Vatersbruder.

Béla, geb. 10. März 1833, K. u. K. Kämmerer, verm. 15. August 1860 zu Pest mit Helene Gräfin Batthyány von Német-Ujvár, geb. 1840 (geschieden und wiederverm. mit Gabriel von Beniczky). [Budapest.]

Sohn: Béla, geb. 1862, verm. 1884 mit

Paola, geb. 1864, des Dr. Alexander von Popovics und der Emilie geb. Jagodics Tochter.

Kinder: 1) Ilona (Helene), geb. 21. Juni 1885.
2) Paul, geb. 16. September 1887 zu Budapest.

B. Haus in Kroatien.

[Grf. 1708.]

Ladislaus Graf Keglevich von Buzin, geb. 5. Mai 1836 (des 16. März 1882 † Grafen Samuel, Herrn der Herrschaft Lobor in Zagorien, Sohn), erbl. Obergespan des Požeganer Komitats.

Bruder.

Oscar, geb. 25. Januar 1839.

Keller.

[Evangelisch. — Preußen und Rußland. — Rittermäß. Reichsadel und erbländ.-oesterr. Adel mit Wappenbesserung d. d. Wien 14. September 1737; preuß. Grf. d. d. Berlin 29. November 1789. — S. Handbuch, S. 402 u. 1115; vgl. auch den gleichnamigen Artikel im Taschenbuch der Freiherrlichen Häuser, Jahrgang 1855, S. 295.]

Eduard Graf von Keller, geb. 23. Januar 1819 [1]) (des 8. Dezember 1860 † Grafen Theodor, Herrn der Rußkuloffschen Güter in Weißrußland, Kaiserl. russ. Oberst a. D., Sohn), Kaiserl. russ. Kammerherr, GRat und Senator, verm. I) 17. Juli 1845 mit Marie von Riesnitsch (geb. 12. Dezember 1827, geschieden im April 1876); II) 4. Juli 1876 zu St. Petersburg mit

Johanna verwitweter Gräfin Worcell, geb. 27. August 1834, des Johann Grafen Ilinski auf Taykur, Kais. russ. Senators, und der Octavia geb. von Morawska Tochter. [Wiesbaden.]

[1]) Die Data des Familienzweiges in Rußland sind im neuen Stil angegeben.

Digitized by Google

Kinder 1r Ehe: 1. Marie, geb. 15. August 1846, verm. 11. Mai 1871 mit Nicolaus Grafen Kleinmichl († im Januar 1878), Kaiserl. russ. Generalmajor a. D. [St. Petersburg.]
2. Johanna Sofie, geb. 8. Januar 1849, Hofdame J. Kaiserl. Hoh. der Großfürstin Alexandra Josefowna von Rußland.
3. Theodor, geb. 15. August 1850, Kaiserl. russ. Generalmajor in der Verwaltung der Kosaken, verm. 26. Juli 1882 mit
Marie, geb. 7. März 1861, des Alexander Fürsten Schahoffskoy, Kaiserl. russ. Generalleutnants der Artillerie a. D., und der Anna geb. Gräfin Wielhorsky Tochter. [St. Petersburg.]
Kinder: 1) Alexander, geb. 15. Oktober 1883.
2) Marie, geb. 26. Dezember 1884.
4. Alexander, geb. 15. August 1858, Zweiter Sekretär in der Kanzlei des Ministers des Äußern in St. Petersburg.

Geschwister.

1. Alfred, geb. 15. Mai 1820, Herr auf Bujanowo im Gouvernement Smolensk und Borky im Gouvernement Nishni-Nowgorod, Ehrenritter des Johanniterordens, Kaiserl. russ. Generalleutnant a. D., verm. 7. August 1851 mit
Katharina von Koloschin, geb. 14. Mai 1830.
Söhne: 1) Paul, geb. 11. April 1856, Kaiserl. russ. Kornet im reitenden Baschkirenregiment.
2) Peter, geb. 26. Juni 1866.
2. Arthur, geb. 28. Januar 1827, Kaiserl. russ. Generalmajor von der Kavallerie-Armeereserve, verm. 9. Juni 1853 mit
Natalie von Paulin genannt Rothschild, geb. 22. März 1835. [Smolensk.]
Kinder: 1) Sofie, geb. 24. Januar 1855, verm. 28. Dezbr. 1875 zu Maschtschinski mit Nicolaus Frhrn von Taube.
2) Theodor Alexander, geb. 24. Oktober 1857, verm. im Juli 1882 mit
Elise, des Eduard Barons von Rönne auf Bershof in Kurland und einer geb. Gräfin Kotzebue Tochter.
3) Marie, geb. 4. Januar 1860.
4) Eugenie, geb. 3. Februar 1862.
5) Helene, geb. 24. Juli 1865.
6) Arthur, geb. 25. Mai 1867.
3. Leonida, geb. 5. September 1831, verm. 21. September 1866 mit Eduard Baron von Rönne († im März 1881), Majoratsherrn auf Bershof in Kurland, Kaiserl. russ. Garderittmeister a. D.
4. Victor, geb. 8. August 1834, Ehrenritter des Johanniterordens, Kaiserl. russ. Generalmajor der Kavallerie, verm. 12. August 1860 mit
Sofie Gräfin Bobrinska. [Moskau.]
Söhne: 1) Victor, geb. im Juni 1863.
2) Basil, geb. im Januar 1866.
3) Léon, geb. 19. Februar 1868.

Vatersbrüder.

1. † Ernst Eduard Carl Casimir (geb. 7. Juli 1796, † 17. August 1877, Kön. preuß. Landrat z. Disp. und Major a. D., verm.

Digitized by Google

16. April 1821 mit Auguste Wilhelmine Reich [geb. 3. Juni 1800, † 17. Juni 1869]).

Kinder: 1) Bertha Dorothea Sofie Adele, geb. 3. Novbr. 1823, verm. 25. April 1851 zu St. Petersburg mi Adam Baron von Vietinghoff genannt Scheel († 21. Februar 1871), Majoratsherrn auf Groß- und Klein-Berſen in Kurland, Kaiſerl. ruſſ. General der Kavallerie und Mitglied des Invalidenkomitees. [Mitau.]

2) † Guſtav Adolf Carl (geb. 20. Dezbr. 1824, † 14. Juli 1869), Kön. preuß. Leutnant a. D., verm. 24. Dezember 1860 mit Marie Anna Müller, geb. 18. November 1833. [Trier.]

Söhne: (1) Matthias Eduard Emil Gottwalt Adolf, geb. 6. September 1861, Kön. preuß. Premierleutnant im Inf.-Reg. von Stülpnagel (5. brandenburg.) Nr. 48.

(2) Fritz Franz Alexander, geb. 18. Oktober 1866.

3) Alexander Chlodewig Leo, geb. 17. Juni 1830, Hzgl. ſachſ.-coburg-goth. Major a. D., verm. 5. Juli 1856 mit Katharina Angelica Triacca. [Worbis.]

Kinder: (1) Katharina Angelica Auguſte, geb. 8. Februar 1858, verm. 26. Auguſt 1882 zu Eiſenach mit Dr. med. Heinr. Wehr, Kreisphyſikus zu Worbis.

(2) Eduard Caſimir Carl Adolf Woldemar Alexander, geb. 24. Februar 1861, Hzgl. ſachſen-coburg. Forſtreferendar.

4) Clotilde Mathilde Woldine, geb. 12. Juni 1835. [Mitau.]

5) Otto Louis Oleg, geb. 14. Juni 1837, Kön. preuß. Leutnant a. D.

6) Mimi Jenny Anna Alexandrine, geb. 17. Mai 1839. [Mitau.]

2. † Iwan Guſtav Friedrich Alexander (geb. 16. Juni 1801, † 30. Mai 1879), Herr auf Möbisburg und Stedten, Ritter des Kön. preuß. Schwarzen Adlerordens, Ehrenritter des Johanniterordens, Kön. preuß. Wirkl. GRat, Oberſchloßhauptmann, Intendant der Königl. Gärten und Major a. D., verm. 12. Juli 1838 mit Jenny Gräfin zu Stolberg-Wernigerode, geb. 3. November 1813, Dame des Kön. preuß. Luiſenordens (ſ. Goth. Hofkalender, II. Abteil). [Stedten bei Erfurt.]

Kinder: 1) Alexander, geb. 31. Dezember 1842, Herr auf Möbisburg und Stedten bei Erfurt, Rechtsritter des Johanniterordens, Kön. preuß. Zeremonienmeiſter und Kammerherr, dienſtthuend bei J. K. H. der Prinzeſſin Albrecht von Preußen, Hauptmann a. D., verm. 1. Oktober 1891 zu Stedten mit Jenny Gräfin von Keller, geb. 14. Juni 1854 (ſ. unten).

2) Jenny, geb. 31. Dezember 1842, Zwillingsſchweſter des Vorigen, Dame des Kön. preuß. Luiſenordens, Oberin des Diakoniſſenhauſes in Bethanien. [Berlin.]

3) Friedrich-Wilhelm Eberhard, geb. 11. März 1849, Mitbeſitzer von Möbisburg, Kön. preuß. Kammerherr und Rittmeiſter a. D., verm. 20. Oktober 1882 zu Erfurt mit Lolo Freiin von Brandenſtein geb. 7. September 1863.

Kinder: (1) Lolo, geb. 14. Auguſt 1883 zu Potsdam.

(2) Charlotte Marie, geb. 8. April 1885 zu Potsdam.

(3) Sohn . . . ., geb. 20. Auguſt 1892 zu Ballenſtedt.

4) Eliſabeth, geb. 8. Juli 1851, verm. I) 9. Juni 1870 zu Stedten

Digitized by Google

mit Oscar Philipp Robert Paul von Stojentin a. d. H. Darſow in Pommern († 4. Februar 1871), Kön. preuß. Leutnant der Reſerve des 1. Garde-Ulanenregiments; II) 1. März 1878 zu Potsdam mit Adolf Grafen von Keller, Kön. preuß. Generalmajor und Kommandeur der 28. Infanteriebrigade (ſ. unten).

3. Guſtav Louis Emil, geb. 25. April 1805, Ehrenritter des Johanniterordens, Kön. preuß. Kammerherr, Hauptmann und Geh. Regierungsrat a. D., verm. I) 17. Oktober 1835 mit Mathilde (geb. 9. Mai 1813, † 27. Dezember 1847), des † Friedrich von Baſſewitz, Kön. preuß. Wirkl. GRats und Oberpräſidenten a. D., und der † Adelheid geb. von Gerlach Tochter; II) 9. Juli 1849 mit

Mathilde Charlotte, geb. 5. November 1813, des † Wilhelm Heinrich von Grolman, Kön. preuß. Wirkl. GRats, ehemal. Chefpräſidenten des Königl. Kammergerichts zu Berlin und Majors a. D., und der † Henriette geb. Heim Tochter. [Gotha.]

Kinder: a) 1r Ehe: 1) Marie Adelheid Amalie Sofie, geb. 21. September 1836, verm. 11. Februar 1859 mit Wilko Grafen von Wintzingerode auf Bodenſtein ꝛc., Ehrenritter des Johanniterordens, Kön. preuß. Landesdirektor der Provinz Sachſen.

2) † Guſtav Carl (geb. 2. März 1840, † 31. Oktober 1870), Kön. preuß. Hauptmann und Kompaniechef im 4. Garde-Grenadierregiment, verm. 6. Juli 1868 zu Kaſſel mit

Cécilie, geb. 7. Februar 1845, des † Ernſt von Baumbach auf Ropperhauſen, Kurfürſtl. heſſ. Kammerherrn und Oberjägermeiſters, und der † Cäcilie geb. von und zu Biſchoffshauſen Tochter. [Kaſſel.]

3) Adolf, geb. 7. Juli 1843, Kön. preuß. Generalmajor und Kommandeur der 28. Infanteriebrigade, verm. 1. März 1878 zu Potsdam mit ſeiner Couſine

Eliſabeth verwitweter von Stojentin, geb. Gräfin von Keller, geb. 8. Juli 1851 (ſ. oben).

— b) 2r Ehe: 4) Mathilde Amalie Ida, geb. 1. Januar 1853, Hofdame J. M. der deutſchen Kaiſerin und Königin von Preußen.

5) Jenny Henriette Malwina, geb. 14. Juni 1854, verm. 1. Oktbr. 1891 zu Stedten mit Alexander Grafen von Keller, Zeremonienmeiſter und dienſtthuendem Kammerherrn J. K. H. der Frau Prinzeſſin Albrecht (ſ. oben).

Kendeſy von Malomviz.

(Im Mannesſtamme erloſchen.)

[Reformiert. — Ungarn (Siebenbürgen). — Siebenbürg. Grf. d. d. Wien 17. Mai 1762 (für Alexius Kendeſy von Malomviz). — S. Jahrg. 1870, S. 510.]

† Adam Graf Kendeſy von Malomviz († 12. Februar 1834, verm. I) mit Roſalie Freiin von Joſika; II) mit Barbara geb. und in erſter Ehe geſchiedener Gräfin Bethlen von Bethlen, geb. 1800, † 30. März 1880, war wiederverm. in dritter Ehe 4. Oktober 1843 mit Franz Grafen von Abensperg und Traun [† 9. Oktober 1867 Fideikommißherrn auf Traun und Petronell).

Digitized by

Tochter 2r Ehe: Katharina, PD. J. Maj. der Kaiſerin Eliſabeth von Oeſterreich-Ungarn, verm. 1856 mit Gyula Grafen Andrássy (katholiſch; † 18. Februar 1890), K. K. GRat, General der Kavallerie, vormal. Miniſter ꝛc.

Keſſelſtatt.

[Katholiſch. — Oeſterreich und Preußen (Rheinprovinz). — Heſſiſcher Uradel; Wappenvereinigung mit „Orsbeck" d. d. Wien 28. März 1714, Reichsfhr. d. d. Wien 7. April 1718, Reichsgrf. d. d. Wien 15. Januar 1776, königl. preuß. Anerkennung des Grafenſtandes d. d. 12. Auguſt 1826 (laut Staatsminiſterialreſkript für Edmund und Clemens Grafen von Keſſelſtatt zu Trier). — Beſitzſtand im Jahrgang 1859, S. 417. — S. Handbuch, S. 404.]

Eugène Joſef Franz Graf von Keſſelſtatt, geb. 10. Juni 1870, dritter Majoratsherr, K. u. K. Leutnant im Huſarenregiment Graf Nádasdy Nr. 9, verm. 20. April 1892 zu Abbazia mit
Marguerite Gräfin Széchényi, geb. 27. Mai 1866.

Geſchwiſter.

1. Clementine Emma Marie, geb. 24. Mai 1857.
2. Lucie Pauline Marie, geb. 6. März 1869, verm. 11. April 1891 mit Mauritz Grafen von Strachwitz, K. u. K. Rittmeiſter im Huſarenregiment Nr. 10.
3. Georg Leopold Clemens, geb. 15. November 1871, K. u. K. Leutnant der Reſerve des Dragonerregiments Nr. 15.

Mutter.

Ida Capello geb. Gräfin von Wickenburg, geb. 29. September 1834, StkrD., verm. 23. Auguſt 1856 zu Brunſee in Steiermark mit dem Grafen Joſef Franz (geb. 27. Februar 1826 zu Wien, † 4. Januar 1891 zu Abbazia); folgte als zweiter Majoratsherr ſeinem 1848 zu Bonn † Vetter, dem Grafen Franz Michael Carl; K. u. K. Kämmerer.

Keßler.

[Evangeliſch. — Frankreich. — Wappenbrief vom Kaiſer Maximilian II. d. d. Augsburg 30. Mai 1566; preuß. Adel d. d. Königsberg 5. September 1879; Grf. (im Fürſtentum Reuß j. L.) 11. Mai 1881. — Beſchreibung des Wappens und geſchichtliche Notiz im Jahrgang 1889, S. 477.]

Adolf Wilhelm Graf von Keßler, geb. 24. Septbr. 1838, verm. mit
Alice Harriet, geb. 17. Juli 1852, Tochter des † Commodore Henry Bloſſe Lynch, of Partry Houſe. [Paris.]
Kinder: 1. Harry Clemens Ulrich, geb. in Paris.
2. Wilhelma Caroline Louiſe Alice, geb. in London.

Keyſerlingk (Keyſerling).

[S. Handbuch, S. 406; vgl. auch den gleichnamigen Artikel im Taſchenbuch der Freiherrlichen Häuſer.]

Digitized by Google

Stammtafel. (S. Freiherrliches Taschenbuch 1892, S. 424.)

Hermann Friedrich Frhr von Keyserlingk (geb. 16. November 1669, † 1750), Erbherr auf Alt- und Neu-Okten, Kön. poln. und Kursächs. Rittmeister, verm. mit Agnes Freiin von Manteuffel gen. Szöge.

Johann Gebhard Frhr von Keyserlingk (geb. 1699, † 14. September 1761), Fürstlich braunschw.-wolfenbüttelscher GRat, Etatsminister und Konsistorialpräsident [durch König Friedrich II. s. d. Berlin 25. April 1744 in den preuß. Grafenstand erhoben], verm. III) mit Karoline Charlotte Amalie Gräfin von Truchseß-Waldburg (geb. 22. Februar 1729, † 24. August 1791).

Carl Philipp Anton Graf von Keyserling (geb. im September 1745, † 1. August 1794 unvermählt).

Albrecht Johann Otto Graf von Keyserling (geb. 22. Februar 1747, † 1. Mai 1809), erster Graf von Rautenburg, verm. I) 15. September 1774 mit Charlotte von Medem (geb. 11. November 1751, † 7. Juni 1781); II) mit Theophile von Münster (geb. 1767, † 24. Juli 1827).

[Stammvater der vier Linien des Hauses Rautenburg (s. Jahrg. 1871, S. 408).]

Otto Ernst Frhr von Keyserlingk († 1790) [durch König Friedrich II. s. d. 8. Februar 1777 in den preuß. Grafenstand erhoben], verm. mit Helene Freiin von Gibson († im Januar 1766).

Archibald Nicolaus Gebhard Graf von Keyserling (geb. 11. November 1759, † 28. Dezember 1829), verm. I) 1784 mit Ernestine Constantie Gräfin von Kalkreuth (geb. 14. November 1765, † 1804); II) 28. November 1809 mit Wilhelmine Amalie Henriette Gräfin von Dohna (geb. 12. Novbr. 1762, † 1845 kinderlos).

Archibald Ernst Adolf Ludwig Graf von Keyserling (geb. 10. Novbr. 1785, † 30. Juli 1855), Kön. preuß. Oberst, verm. 5. Juli (Juni?) 1810 mit Klementine Gräfin von Keyserling (geb. 29. Mai 1793, † 4. November 1867).

Otto Archibald Gustav Adolf Paul Graf von Keyserlingk (geb. 19. Dezember 1818, † 31. Dezember 1872).

[S. B. Haus Neustadt.]

Digitized by Google

A. Haus Rautenburg.

[Lutherisch und griechisch-katholisch. — Preußen und Rußland (Esth-, Kur- und Livland). — Preuß. Grf. d. d. Berlin 25. April 1744. Die 1786 gestiftete Majoratsherrschaft Rautenburg in Ostpreußen wurde s. d. 23. März 1787 zu einer Grafschaft erhoben; der jedesmalige Majoratsherr hat seit 12. Oktober 1854 einen erblichen Sitz im preuß. Herrenhause. — Besitzstand im Jahrgang 1859, S. 418.]

I. Linie.

Hugo Theodor Alfred Graf von Keyserlingk, IV. Graf von Rautenburg, geb. 3. Mai 1839 [1]) (des 19. Mai 1885 † Grafen Otto auf Rautenburg, Oberburggrafen im Königreich Preußen, Sohn), Herr der Majorats-Grafschaft Rautenburg und erbl. Mitglied des preuß. Herrenhauses, Rechtsritter des Johanniterordens, Kön. preuß. Kammerherr und Leutnant a. D., verm. 27. Januar 1869 zu Schwitten in Kurland mit

Cäcilie Gräfin von Anrep-Elmpt, geb. 29. Juli 1847 (katholisch). [Rautenburg bei Lappienen im Reg.-Bez. Gumbinnen.]

Kinder: 1. Mary-Eleonore Cécile Adelheid, geb. 17. November 1869 zu Schickli im Gouvernement Kowno.

2. Lori (Eleonore) Fanny Josefine, geb. 4. Dezember 1872 zu Waisgutsch.

3. Heinrich-Christian Hugo Archibald Otto, geb. 25. Mai 1874 zu Waisgutsch.

4. Margarethe Gabriele Anna Ida, geb. 2. Februar 1876 zu Waisgutsch.

Geschwister.

1. † Heinrich Werner Ernst (geb. 2. Februar 1831, † 12. Mai 1874 zu Baden-Baden), Ehrenritter des Johanniterordens, Kais. deutscher außerordentl. Gesandter und bevollm. Minister zu Konstantinopel, verm. 8. Juni 1872 zu Berlin mit

Marie Gräfin von Anrep-Elmpt, geb. 25. Juni 1843 (katholisch). [Schloß Burgau bei Düren im Reg.-Bez. Aachen.]

2. Cäcilie Anna Amalie Julie, geb. 16. Juni 1835, verm. 10. August 1858 zu Rautenburg mit Hugo Grafen von Keyserlingk, Erbherrn auf Poniewež ꝛc. (s. II. Linie).

3. Gabriele Luise Amalie Eveline, geb. 2. April 1838, verm. 31. August 1864 zu Rautenburg mit Otto Frhrn von Meerscheidt genannt von Hülleßem auf Kuggen und Molsehnen in Ostpreußen, Rechtsritter des Johanniterordens, Kön. preuß. Geh. Regierungsrat und Landrat zu Königsberg i. Pr.

4. Fanny Luise Annette Bertha, geb. 8. März 1841, verm. 11. November 1867 zu Rautenburg mit Carl Otto Friedrich Tortilowicz von Batocki-Friebe († 11. September 1890 zu Königsberg i. Pr.), Majoratsherrn auf Bledau bei Königsberg i. Pr., Rechtsritter des Johanniterordens, Kön. preuß. Kammerherrn.

---

[1]) Die Data sind sämtlich neuen Stils.

Digitized by Google

Vatersbrüder.

1. † Theodor Georg Carl (geb. 8. April 1804, † 11. August 1853, Adelsmarschall des Kreises Solburg und Direktor des Kurländischen Kreditvereins, verm. 19. Februar 1840 mit Helene Rosalie [geb. 22. August 1805, † 15. März 1871], des † Leopold von Nakecz-Gorski auf Salanten, Adelsmarschalls des Kreises Telsch, Witwe, geb. Freind).
   Sohn: Arthur Heinrich, geb. 24. November 1840, Kaiserl. russ. Titularrat im Ministerium der Justiz a. D. und vormal. Friedensrichter zu Warschau. [Mitau.]
2. † Eduard Ernst Hermann (geb. 13. Mai 1809, † 22. März 1876), Erbherr auf Paddern, Telsen und Klein-Drogen in Kurland, Oberkirchenvorsteher zu Hasenpoth, verm. 21. Oktober 1837 mit
   Theophile Eleonore Ulrike, geb. 18. Novbr. 1816, des † Dietrich von Rummel, Kön. preuß. Leutnants a. D. und Försters zu Alschwangen, und der † Charlotte geb. von Kleist a. d. H. Susten Tochter.
   Kinder: 1) Henriette Theophile, geb. 30. April 1839.
   2) Elise Theophile, geb. 20. Februar 1842.
   3) Hedwig Angelica Tosca, geb. 6. September 1844.
   4) Otto Heinrich Nicolaus Sylvester, geb. 31. Dezember 1847, Erbherr auf Telsen in Kurland, verm. 20. Februar 1876 mit
   Wanda Gräfin von Keyserlingk, geb. 8. Juli 1847 (s. unten). [Telsen in Kurland.]
   Kinder: (1) Otto Nikolaus Hermann Eduard, geb. 18. Dezbr. 1876.
   (2) Marie Theophile Wanda, geb. 31. Dezember 1877.
   (3) Helene Hedwig Wanda, geb. 5. September 1879.
   (4) Margarethe Henriette Wanda, } Zwillinge, geb. 20. Ok-
   (5) Hermann Heinrich Otto, } tober 1880.
   (6) Anna, geb. im April 1884.
   5) Heinrich Nicolaus Eduard, geb. 21. Oktbr. 1849, Kaiserl. russ. Kreisrichter zu Mitau, verm. 24. Juli 1875 daselbst mit
   Marie von Schöppingk a. d. H. Grünhof in Kurland.
   Töchter: (1) Alexandrine, geb. 1885.
   (2) Brigitte, geb. im August 1887.
   6) Anna Theophile Luise, geb. 14. Mai 1853, verm. 1872 mit Paul von Stromberg, Kaiserl. russ. Hauptmannsassessor zu Goldingen in Kurland.
   7) Eduard Heinrich Nicolaus, geb. 1855.
   8) Gebhard Eduard Heinrich Nicolaus, geb. 3. November 1857, Friedensrichter zu Grobin in Kurland, verm. 1881 zu Illien in Kurland mit
   Sofie, geb. 24. Februar 1863, des Peter Barons von Offenberg auf Illien und der Bertha geb. von Keudell Tochter.
   Kinder: (1) Archibald, geb. im Oktober 1882.
   (2) Beatrice, geb. im Februar 1884.
   (3) Leo, geb. im Mai 1886.
   9) Magdalene Theophile, geb. 1860.
3. † Hermann Werner Theophil (geb. 17. März 1812, † 16. April 1880, Herr auf Aistern in Kurland, Miterbe von Cabillen und

Digitized by Google

Wischeln, Adelsmarschall und stellvertretender Landesbevollmächtigter von Kurland, verm. 12. November 1846 mit Marie Ludmilla Therese [geb. 25 Oktober 1822, † 20. Februar 1858], des † Leopold von Nałęcz-Gorski auf Salanten, Adelsmarschalls des Kreises Telsch, und der Helene geb. Freind Tochter).

Tochter: Wanda Eveline Maria, geb. 8. Juli 1847, verm. 20. Februar 1876 mit Otto Grafen von Keyserlingk (s. oben).

4. Alexander Friedrich Michael Lebrecht Nicolaus Arthur [1]), geb. 27. August 1815, Erbherr auf Raykull in Esthland, Ehrenritter des Johanniterordens, Kaiserl. russ. Kammerherr, Wirkl. GRat und Oberzeremonienmeister, verm. 21. Januar 1844 mit

Zenaida, geb. 28. Juli 1821 (griechisch-katholisch), des Georg Grafen von Kankrin, Kais. russ. Finanzministers, Generals der Infanterie 2c., und der Katharina geb. von Murawieff Tochter. [Raykull.]

Kinder (griechisch-katholisch): 1) Helene, geb. 18. Januar 1845, verm. im Dezember 1874 mit Otto Frhrn von Taube auf Jerwakast in Esthland.

2) Leo, geb. 16. März 1849, Herr auf Kerkau und Könnö in Livland, Kreisdeputierter von Nordlivland, verm. 16. November 1879 mit

Johanna Sofie Konstanze Pilar von Pilchau a. d. H. Auderau in Livland, geb. 1856.

Kinder: (1) Hermann Alexander, geb. 20. Juli 1880 zu Könnö. (2) Elisabeth Marie Helene Angela, geb. 17. November 1882.

II. Linie.

Carl Graf von Keyserlingk, geb. 16. Februar 1809 (des 1829 † Grafen Otto, Kön. preuß. Oberst a. D., Sohn), Erbherr auf Grösen im Gouvernement Kowno, verm. I) 28. März 1831 mit Theophile Alexandrine Julie Ottilie Amalie Baronin von der Ropp a. d. H. Pocroy (geb. 15. Juli 1813, † 28. Dezember 1841 zu Nizza); II) 24. September 1844 mit Jenny Friederike (geb. 6. September 1817, † 19. Oktober 1873 zu Dresden), des Gideon Buckenvörde genannt von Stempel a. d. H. Sauten und der Lydia geb. von Rhaden Tochter. [Grösen.]

Söhne: a) **1r Ehe:** 1. † Eugen Wilhelm Theodor (geb. 4. April 1832, † 4. April 1889 zu Ernsdorf bei Reichenbach in Schlesien), verm. mit

Margarethe, geb. 22. Februar 1846 zu Berlin, des † Wilhelm Ritters von Dönniges, Kön. bayr. Geh. Leg.-Rats, und der † Franzisca geb. Wolff Tochter. [Breslau.]

Söhne: 1) Robert Franz Carl Albert, geb. 10. März 1866, Kön. preuß. Referendar.

2) Carl Wilhelm Wolfgang, geb. 14. August 1869, Kön. preuß. Leutnant im Grenadierregiment Kronprinz Friedrich Wilhelm (2. schles.) Nr. 11.

2. Hugo Otto Julius, geb. 20. September 1833, Erbherr auf Ponie-

[1]) Soll Ende Mai 1891 zu Reval gestorben sein.

Digitized by Google

wež im Gouvernement Kowno und Herr auf Schlepoberczе im Kreiſe Kowno und auf Cholopenitſche im Gouvernement Minsk, Kaiſerl. ruſſ. Kammerherr, Landesbevollmächtigter von Kurland, Ehrenfriedensrichter des Kreiſes Poniewež, verm. 10. Auguſt 1858 zu Rautenburg mit

Cäcilie Gräfin von Keyſerlingk a. d. H. Rautenburg, geb. 16. Juni 1835 (ſ. I. Linie).

Kinder: 1) Erich Theodor Otto Carl Heinrich, geb. 15. Juli 1859 zu Poniewež, verm. 22. Auguſt 1888 zu Beyditten mit
Marie, des Felix von Sydow, Kön. preuß. Majors a. D., und der Margarethe geb. von Bardeleben Tochter.

2) Alfred Carl Heinrich Theophil Hermann, geb. 25. Mai 1861 zu Poniewež, Kaiſerl. ruſſ. Beamter beim Generalgouverneur von Oſtſibirien.

3) Alice Emma Amalie Jenny Cecile, geb. 2. Dezember 1864 zu Poniewež, verm. 1. Juni 1888 mit Edmund Baron Hahn a. d. H. Poſtenden, Erbherrn auf Sawerſch im Gouvernement Kowno.

4) Heinrich Jeannot Hugo Eugen Robert, geb. 8. Juni 1866 zu Poniewež, Kaiſerl. ruſſ. Leutnant zur See.

5) Hugo Hermann Otto, geb. 2. September 1867 zu Poniewež.

6) Alexander Wilhelm Siegfried, geb. 3. Mai 1869 zu Poniewež.

7) Maximilian Hugo Emil Arthur, geb. 19. Januar 1873 zu Poniewež.

8) Eveline Marie Emilie Angèle Irene, geb. 23. April 1876 zu Mitau.

— b) 2r Ehe: 3. Arthur Gideon Paul, geb. 19. März 1847, Herr auf Altenburg in Kurland, kurländ. Kreismarſchall, verm. 6. Juli 1873 zu Blieden mit

Anna Prinzeſſin von Lieven a. d. H. Blieden, geb. 21. Juli 1853.

Kinder: 1) Ellinor Charlotte Jenny Anna, geb. 24. Oktbr. 1874.

2) Olga Charlotte Marie Anna, geb. 25 November 1875.

3) Edgard Carl Otto Arthur, geb. 24. September 1882.

4) Inez Olga Anna Jenny Charlotte, geb. 7. Februar 1884.

5) Charlotte Jenny Anna, geb. 26. September 1887.

4. Heinrich Wilhelm Johann, geb. 1. Oktober 1848.

Halbſchweſter
aus des Vaters zweiter Ehe:

Dorothea Theophile Wilhelmine, geb. 7. Juli 1818 zu Heinrichswalde, verm. 1846 mit Luigi Tanfani. [Florenz.]

III. Linie.

Carl Louis Ferdinand Jeannot Georg Theodor Graf von Keyſerlingk, geb. 20. Auguſt 1826 (des 12. Februar 1853 † Grafen Carl Nicolaus Wilhelm Sohn), Erbherr auf Malguzen, ſowie Herr auf Satkune im Gouvernement Kowno, verm. 15. November 1853 mit

Eliſabeth, geb. 29. November 1832, des Julius von Pfeilitzer genannt Franck, Majoratsherrn auf Seſſau ꝛc., und der Maria geb. Baronin von Medem a. d. H. Neumocken Tochter.

Kinder: 1. Angelica, geb. 21. März 1855.

Digitized

2. Theodor, geb. 25. März 1856, verm. mit
Hedwig Baronesse von Hahn a. d. H. Linden.
Tochter: Elisabeth, geb. 15. Oktober 1886.
3. Elisabeth, geb. 25. November 1859.
4. Otto, geb. 1861.
5. Luise, geb. 1863.
6. Irene, geb. 1868.

Schwestern.

1. Theophile Annette Friederike Charlotte Ernestine, geb. 22. Mai 1822, verm. 20. Januar 1840 mit Otto Ludwig Wilhelm Baron von Rönne († 1880), Erbherrn auf Sturhoff.
2. Angelica Amalie Caroline, geb. 18. März 1825, verm. 12. September 1844 mit Wilhelm Carl Ernst Baron von Korff († 2. Februar 1853), Erbherrn auf Telsen in Kurland und Kreisgerichtsassessor a. D. zu Grobin.
3. Mathilde Caroline Dorothea Theophile, geb. 7. Oktober 1828.
4. Luise Charlotte Friederike, geb. 20. Dezember 1833, verm. im August 1859 zu Bern in der Schweiz mit Alexander Fürsten von Lieven († im November 1876), Herrn auf Santen in Kurland.

IV. Linie.

Albrecht Heinrich Otto Graf von Keyserlingk, geb. 14. Februar 1843 (des 13. Februar 1867 † Grafen Johann auf Sutten und Kahnendorf Sohn), Erbherr auf Sutten und Kahnendorf in Kurland.

Schwestern.

1. Lucia Anna Theophile, geb. 1. September 1830, verm. 27. Januar 1852 mit Paul Adam Leo Johann Baron Hahn a. d. H. Asuppen, Majoratsherrn auf Linden in Kurland.
2. † Amalia Luise (geb. 27. Februar 1832, † 29. Januar 1891 zu Mentone, verm. 23. Januar 1852 mit magister jur. utr. Adolf Louis Philipp Andreas Baron Hahn [† 1883], Majoratsherrn auf Asuppen, Warriben und Dsirgen in Kurland, Kaiserl. russ. Gardeleutnant a. D.).
3. Theophile Charlotte Wilhelmine Agnes, geb. 21. Januar 1833.
4. Emma Henriette Alma Olga, geb. 20. Januar 1835, verm. 16. Mai 1857 zu Rüdenhausen mit Kuno Grafen zu Castell-Rüdenhausen, Kön. bayr. Kämmerer (s. Goth. Hofkalender, II. Abteilung).
5. Claudine Helene Julie, geb. 3. April 1840.

B. Haus Neustadt.

[Lutherisch. — Preußen. — Preuß. Grf. d. d. Berlin 8. Februar 1777. — Besitz: die Majoratsherrschaft Neustadt (34 000 Morgen, worunter 18 000 Morgen Wald) im Kreise Neustadt in Westpreußen.]

Alfred Friedrich Otto Gustav Clemens Eugen Graf von Keyserlingk, geb. 17. September 1857 zu Neustadt, Kön. preuß. Premierleutnant der Landwehrkavallerie, verm. 30. April 1886 zu Bad Homburg mit
Helene geschiedener Gräfin von Aldenburg-Bentinck, geb. Gräfin zu Waldeck und Pyrmont, geb. 12. Mai 1859 (s. Goth. Hofkal., I. Abt.).
Tochter: Elisabeth Agnes Clementine, geb. 6. Januar 1890 zu Lissa.

Digitized by Google

Bruder.

Heinrich Gerhard Carl Constantin Louis, geb. 7. November 1861 zu Berlin, Majoratsherr, Kön. preuß. Kammergerichtsreferendar und Leutnant der Reserve des 1. Garde-Ulanenregiments, verm. 8. Mai 1888 mit

Cecile Eleonore Emma, geb. 9. Mai 1865 zu Rutzau, des † Gustav von Below auf Rutzau und der † Eleonore geb. Behrend Tochter. [Schloß Neustadt, Westpreußen.]

Kinder: 1. Archibald-Botho, geb. 23. März 1889 zu Neustadt.
2. Maria-Elisabeth, geb. 8. März 1890 zu Neustadt.
3. Tochter . . . . . , geb. 28. Juni 1891 zu Neustadt.

Mutter.

Elisabeth Charlotte Agnes Adelheid Hermine, geb. 22. September 1834 zu Brandenburg a. d. Havel, des † Gebhard von Alvensleben, Erbherrn des Lehensrittergutes Woltersdorf im Reg.-Bez. Magdeburg, Rechtsritters des Johanniterordens, Mitglieds des preuß. Herrenhauses auf Lebenszeit, Kön. preuß. Generals der Kavallerie, Chefs der Landgendarmerie und Kommandanten von Berlin, und der † Sofie Eleonore Caroline Henriette Eugenie geb. von Oppel Tochter, verm. I) 9. Juli 1856 zu Berlin mit dem Grafen Otto (geb. 19. Dezember 1818, † 31. Dezember 1872), Kön. preuß. Kammerherrn, Schloßhauptmann von Königsberg ꝛc. (war verm. in erster Ehe 11. November 1848 mit Bertha Gräfin von Häseler [geb. 13. April 1811, geschieden im Dezember 1850], Ehrendame des Kön. bayr. Theresienordens); II) 25. Oktober 1875 mit Botho Grafen zu Eulenburg, Kön. preuß. Staatsminister, Präsidenten des Staatsministeriums und Minister des Innern.

Khevenhüller.

A. Haus Khevenhüller-Frankenburg.

(Im Mannesstamme erloschen.)

[Katholisch. — Oesterreich und Ungarn. — Oberst-Erblandstallmeister von Kärnten d. d. Wien 13. März 1565; Reichsfrhr. d. d. Feldlager Raab 16. Oktbr. 1566, Reichsgrf. d. d. Prag 19. Juli 1593 (erloschen 1606), Ausdehnung des Reichsgrafenstandes 13. November 1605. — S. Handbuch, S. 410.]

† Hugo Anton Johann Graf Khevenhüller zu Frankenburg, Freiherr zu Eichelberg, Landscron und Wernberg (geb. 5. Juni 1817, † 12. Februar 1884 [des 5. Dezember 1830 † Grafen Anton, K. K. Kämmerers, Sohn]), Fideikommißherr auf Kammer, Herr des Freisitzes Weyerek und der Herrschaft Ungenach in Oberoesterreich, Oberst-Erblandstallmeister des Herzogtums Kärnten, Ehrenritter des souver. Malteserordens, K. K. Kämmerer, verm. 4. September 1841 mit

Josefine Freiin Brenner von Felsach, geb. 7. Februar 1817.

Tochter: Ida, geb. 21. März 1843, verm. 3. Novbr. 1864 mit August Josef Horváth von Szent-György, K. u. K. Kämmerer.

Digitized by

Schwestern

a) vollbürtig aus des Vaters erster Ehe mit Johanna Freiin Wrazba von Kunwald († 1823):

1. Maria, geb. 25. September 1811, verm. 8. Juni 1837 mit Josef Horváth von Szent-György, Herrn auf Thotyváſony, Bánd und Hidegkut.

b) Halbschwester aus zweiter Ehe mit Thereſia Gräfin von Thurn-Valſaſſina (geb. 12. März 1803, † 22. Oktober 1878):

2. Clotilde, geb. 29. April 1827, verm. 27. Dezember 1852 mit Bernhard Guriſch, K. K. Hauptmann a. D.

Vatersbruder.

† Franz de Paula (geb. 30. Auguſt 1770, † 6. April 1799, K. K. Hauptmann, verm. 1. April 1798 mit Maria Anna Gräfin Alberti von Poja [geb. 4. Auguſt 1781, † 1854]; wiederverm. 8. September 1800 mit Emanuel Frhrn von Malfatti).

Tochter: Eleonora Marianne Maximiliane, geb. 2. Februar 1799.

B. Haus Khevenhüller-Metſch.

(S. Goth. Hofkalender, II. Abteilung.)

Khuen von Belaſi.

[Katholiſch. — Eingetragen in die tiroler Adelsmatrikel 1361, Reichsfrhr. mit „Frhr. zu Neuen-Lembach" d. d. Wien 20. Juli 1573, Reichsgrf. d. d. Regensburg 30. Oktbr. 1630, Beſtätigung d. d. Wien 27. Februar 1637. — S. Handbuch, S. 414.]

I. Linie, in Bayern.

[Eingetragen in die Kön. bayr. Adelsmatrikel bei der Grafenklaſſe 29. Januar 1822.]

Johann Baptiſt Graf Khuen von Belaſi, Freiherr von Neu-Lembach und Gandegg, geb. 7. Mai 1827 zu München (des 17. Auguſt 1857 † Grafen Johann Baptiſt, Kön. bayr. Kämmerers und Generalleutnants a. D., Sohn). [München.]

Bruder.

Eduard Johann, geb. 4. Januar 1834 zu München, Kön. bayr. Rittmeiſter à la suite.

II. Linie, in Slawonien.

Carl Graf Khuen-Belaſi-Héderváry, Graf zu Lichtenberg, Freiherr von Neu-Lembach und Gandegg, geb. 23. Mai 1849 zu Freywaldau in Oeſterr.-Schleſien, Mitbeſitzer der Herrſchaft Nuſtár in Slawonien, Erbherr der Herrſchaften Hédervár und Vicza [infolge Verfügung des 23. Dezember 1873 † Hederich (letzten) Grafen Viczay-Héderváry von Vicza, und kön. ungar. Genehmigung d. d. 3. Dezbr. 1874, den Namen „Héderváry" mit dem ſeinigen vereinigt zu führen]; Ritter des Ordens vom Goldenen

Digitized by Google

Vließ, K. u. K. Wirkl. GRat, Banus der Königreiche Kroatien, Slawonien und Dalmatien, verm. 6. Septbr. 1880 zu Gyömrö mit
Margarethe Gräfin Teleki von Szék, geb. 2. Dezember 1860, K. u. K. PD.
Söhne: 1. Sándor (Alexander), geb. 16. Juni 1881 zu Hédervár.
2. Carl Ladislaus, geb. 1. Dezember 1888 zu Agram.

Geschwister.

1. Angelica Leocadia Maria Josepha, geb. 6. Juni 1855 zu Nustár, StkrD., verm 22. Februar 1887 zu Temes-Monóstor mit Albert Grafen zu Lodron-Laterano, Majoratsherrn, K. u. K. Kämmerer und Major a. D.
2. Margaritta Barbara Maria Josepha, geb. 8. Juni 1856 zu Nustár, verm. 20. Juni 1885 zu Budapest mit Tibor (Theodor) Grafen Vay von Vaja und Luskod.
3. Heinrich Jocob Clemens Josef Maria, geb. 17. November 1860 zu Nustár, Mitbesitzer der Herrschaft Nustár, K. u. K. Oberleutnant der Reserve des Husarenregiments Graf Palffy Nr. 15, verm. 22. Oktober 1890 mit
Johanna Gräfin und Edler Herrin von und zu Eltz, geb. 9. Oktober 1861.
4. Sabina Aleria Josepha Maria, geb. 21. Mai 1863 zu Nustár, verm. 25. November 1883 zu Monóstor mit Johann Grafen Woracziczky, K. u. K. Kämmerer und Oberleutnant bei Prinz Friedrich Carl von Preußen Husaren Nr. 7.

Mutter.

Angelica, geb. 1. März 1823 zu Budapest, des † Josef Frhrn Izdenczy von Monóstor und Komlós und der † Maria geb. Névery de Gyula-Varsánd Tochter, verm. 17. Mai 1847 mit dem Grafen Anton (geb. 25. Februar 1817 zu Preßburg, † 21. Mai 1886), Herrn der Herrschaft Nustár in Slawonien, K. K. Kämmerer. [Monóstor im Temeser Komitat.]

Vatersbruder.

Carl, geb. 6. August 1818 zu Nustár, Mitbesitzer der Herrschaft Nustár, K. u. K. Kämmerer und Major a. D., verm. 16. Oktober 1865 zu Neuda mit
Ernestine Gräfin Kottulinska, geb. 9. März 1843, StkrD. [Graz.]

III. Linie, in Tirol.

Eduard Graf Khuen von Belasi, geb. 17. Oktober 1847 zu Bozen (des 27. Oktbr. 1871 † Grafen Gabriel auf Altenburg und Gandegg Sohn), Herr auf Schloß Gandegg, K. u. K. Kämmerer und Oberleutnant a. D., verm. 20. Mai 1874 mit
Emanuela, geb. 7. Februar 1846, des Friedrich Kammel Edlen von Hardegger und der Anna geb. Gräfin zu Hardegg Tochter, Herrin der Herrschaft Grusbach mit Unter-Höflein im Kreise Znaim in Mähren. [Grusbach.]
Kinder: 1. Anna Emanuela Carolina Elisabeth Marie Gabriele Hedwig, geb. 8. Februar 1876.
2. Emanuela Anna Maria Carolina, geb. 1. November 1877.

Digitized by

3. Carl Friedrich, geb. 6. März 1879.
4. Maria Gabriele, geb. 7. September 1880.
5. Egon Maria Eduard Emma Carl Anna, geb. 11. Juni 1882.

Geschwister.

1. Gabriele, geb. 17. Septbr. 1841 zu Bozen, StkrD., verm. 23. Mai 1871 mit Friedrich Frhrn von Oer, K. u. K. Kämmerer ꝛc.
2. † Josef (geb. 1. April 1843 zu Bozen, † 14. Juni 1892 zu Freudenstein, Mitbesitzer des alttirolischen Mannlehens Altenburg, K. K. Bezirkskommissar a. D.).
3. Hedwig, geb. 13. April 1846 zu Bozen, verm. 10. Septbr. 1868 zu Gandegg mit Ernst Grafen zu Lodron-Laterano, Herrn der Herrschaft Freudenstein. [Trient.]
4. Egon, geb. 25. Mai 1849 zu Bozen, verm. 27. Novbr. 1876 mit
Therese Capello Gräfin von Wickenburg, geb. 27. Februar 1856. [Schloß Gandegg bei Bozen.]
Söhne: 1) Arthur Ernst Egon Maria Gabriel, geb. 27. November 1877 zu Gandegg.
2) Eduard Egon Arthur Maria Franz Gabriel, geb. 18. Dezember 1889 zu Gandegg.
5. † Caroline (geb. 25. November 1850, † 12. Februar 1892 zu Bozen), verm. 6. Juni 1871 mit Dr. jur. Franz von Larcher zu Cyfegk.
6. Bernard, geb. 8. Juni 1853 zu Gandegg, K. u. K. Oberleutnant im tiroler Jägerregiment Kaiser Franz Joseph, verm. 3. Februar 1890 mit
Therese Freiin Huebmershofen von Silbernagl, geb. 1. Juni 1863.

IV. Linie, in Tirol.

Arbogast Graf Khuen von Belasi, geb. 3. Juli 1828 zu Eppan (des 27. August 1866 † Grafen Carl Anton, K. K. Kämmerers, Sohn), Mitbesitzer des alttirolischen Mannlehens Liechtenberg, K. u. K. Kämmerer und Oberstleutnant a. D., verm. 10. September 1867 zu Wien mit
Helene, geb. 25. Mai 1843, des † Anton Mayer Frhrn von Heldensfeld, K. K. Oberlandesgerichtsrats zu Wien, und der Josepha geb. Freiin von Bonomo Tochter. [Linz.]

Geschwister.

1. † Ernst (geb. 8. Juni 1830 zu Eppan, † 1886), verm. I) 27. Oktober 1863 mit Anna Gräfin von Thun und Hohenstein a. d. H. Brughier (geb. 2. Mai 1842, † 29. September 1869); II) 30 Mai 1870 zu Hörtenberg mit
Maria Freiin von Giovanelli zu Gerstburg und Hörtenberg, geb. 8. August 1848. [Eppan bei Bozen.]
Kinder: a) 1r Ehe: 1) Maria Annunciata, geb. 8. März 1865 zu Eppan, Nonne bei den Ursulinerinnen in Oedenburg.
— b) 2r Ehe: 2) Bruno, geb. 20. Juli 1872 zu Eppan.
3) Clemens Pius Josephus Maria, geb. 3. Dezember 1876.
4) Heinrich Pius Arbogast, geb. 26. Januar 1878.
5) Theobald Arbogast, geb. 6. Februar 1879.
2. Rudolf, geb. 29. Septbr. 1831, K. K. Statthaltereikonzipist a. D. [Innsbruck.]

Digitized by Google

3. Caroline Auguste, geb. 21. Juli 1833 zu Eppan, StkrD., verm. 27. Februar 1854 mit Ludwig Frhrn von Hohenbühel genannt Heufler zu Rasen († 8. Juni 1885), K. K. Kämmerer und Sektionschef im Staatsministerium.
4. Oscar, geb. 11. März 1835 zu Eppan, verm. 3. Oktbr. 1881 mit Maria Stieler, geb. 15. August 1848 zu Enn. [St. Pauls in Eppan.]
   Kinder: 1) Carl, geb. 18. Februar 1883 zu St. Pauls.
   2) Rosa, geb. . . . . .
5. Leopold, geb. 20. Dezbr. 1842 zu Bozen, Prior der Dominikaner zu Oedenburg.

Khünburg, s. Küenburg.

Kielmansegg (Kielmansegge).

[Lutherisch und katholisch. — Preußen und Oesterreich. — Rittermäßiger Reichsadel d. d. Regensburg 10. Mai 1641, Prädikat „von Kielmansegg" und Wappenbesserung d. d. Wien 6. März 1652 (für Johann Adolf Kielmann, Dr. jur. utr., Hzgl. holstein. Hofrat), Reichsfrhr. d. d. Laxenburg 8. Mai 1679, Reichsgrf. d. d. Wien 23. Februar 1728. — S. Jahrg. 1868, S. 414, und Handbuch. S. 416; Näheres über die Abstammung der verschiedenen Linien siehe Jahrg. 1886 S. 482 ff.]

I. Linie (Gülzow).

[Besitz: die Fideikommißgüter Gülzow, Hasenthal, Melosinenthal ꝛc. (ca 1700 Hekt.) im Kreise Hzgt. Lauenburg.]

Ludwig Friedrich Carl Graf von Kielmansegg, geb. 6. Oktbr. 1830 (des 19. Juli 1873 zu Cappenberg † Grafen Ludwig, Kön. preuß. Wirkl. GRats ꝛc., Sohn), [hat laut Familienvertrag d. d. 28. Februar 1862 die Rechte der Erstgeburt an seinen Oheim, den Grafen Eduard, und dessen Descendenz (s. unten) abgetreten].

Schwestern.

1. Luise Georgine, geb. 16. Dezember 1833, Erbfrau der Herrschaften Cappenberg und Scheda in Westfalen, sowie der Freiherrl. von und zum Steinischen Güter im Reg.-Bez. Wiesbaden, verm. 18. Oktbr. 1863 mit Thedel Grafen von Kielmansegg († 30. Mai 1867), Erbherrn auf Wiegersen ꝛc. (s. unten). [Schloß Cappenberg.]
2. Mathilde Julie Adolfine, geb. 26. Mai 1838, verm. 27. Mai 1858 zu Berlin mit Albrecht Grafen von der Gröben († 13. Juni 1864), Kön. preuß. Major im 3. Garde-Ulanenregiment. [Potsdam.]

Vatersbruder.

† Eduard Georg Ludwig Wilhelm Howe (geb. 15. Februar 1804, † 6. März 1879, Fideikommißherr [infolge des Familienvertrags d. d. 28. Februar 1862], Erbherr auf Blumenau und Cronsbostel in der Provinz Hannover, Kön. hannov. Staatsminister, verm. 4. Sep-

Digitized by Google

tember 1832 zu Medingen mit Juliane Sofie Wilhelmine Friederike Johanne [geb. 15. Februar 1808, † 28. November 1888 zu Dresden], des † Christian von Zesterfleth, Kön. hannov. Oberhauptmanns zu Medingen, des Letzten seines Stammes, und der † Wilhelmine geb. Freiin von dem Busſche genannt Münch Tochter).

Söhne: 1. Alexander Friedrich Christian, geb. 13. August 1833, Fideikommißherr, K. u. K. Kämmerer und Linienſchiffskapitän der Reſerve, verm. 20. April 1871 zu London mit

Sophia Philippa Sidney, geb. 11 März 1838, des † Lord de l'Isle and Dudley und der † Lady Sophia Fitz Clarence Tochter. [Schloß Gülzow bei Lauenburg a. d. Elbe.]

2. † Thedel Detlev Friedrich (geb. 22. Dezember 1836, † 30. Mai 1867), Erbherr auf Wiegerſen und Borrl im Hzgt. Bremen, Ehrenritter des Johanniterordens, Kön. hannov. Kammerherr, verm. 18. Oktober 1863 mit

Luiſe Gräfin von Kielmansegg, geb. 16. Dezember 1833, Erbfrau auf Cappenberg ꝛc. (ſ. oben).

3. Oswald Auguſt Ernſt Adolf Carl, geb. 17. Juli 1844 (katholiſch), K. u. K. Kämmerer, Generalmajor z. Disp. in Dienſtleiſtung bei Sr. K. H. dem Herzog von Cumberland, verm. 28 November 1867 zu Wien mit

Leontine Gräfin Baar, geb. 5. November 1844 (katholiſch), StkrD. (ſ. Goth. Hofkalender, III. Abteilung).

Kinder (katholiſch): 1) Julie Ida Maria, geb. 31. Oktober 1868, Hofdame J. K. H. der Herzogin von Cumberland.

2) Carl Eduard Thedel Oswald Joſef Johann, geb. 22. Mai 1871.

3) Eduard Oswald Joſef Konrad, geb. 17. Februar 1874, K. u. K. Edelknabe und Zögling der K. K. Thereſianiſchen Akademie zu Wien.

4) Ida Franziska Maria Leontine Sofie Cyrilla, geb. 19. Auguſt 1877.

5) Aloys Oswald Rudolf Maria Joſef Günther, geb. 17. Januar 1879, K. u. K. Edelknabe und Zögling der K. K. Thereſianiſchen Akademie zu Wien.

4. Erich Ludwig Friedrich Christian, geb. 13. Februar 1847, K. u. K. Kämmerer, Wirkl. GRat und Statthalter in Niederoeſterreich, verm. 2. Oktober 1884 zu Czernowitz mit

Anaſtaſia, geb. 22. Februar 1860, des † Lebed Moiſejewicz von Lebedeff auf Koſanzik in Beſſarabien, Kaiſerl. ruſſ. Gubernialſekretärs, und der Maria Emanuelowna geb. Czollak, Herrin auf Andruſch in Beſſarabien, Tochter.

II. Linie (Seeſtermühe).

Adolf Christian Alexander Carl Graf von Kielmansegg, geb. 24. Februar 1833 (des 8. Juni 1862 † Grafen Georg, Kön. hannov. Regierungsrats a. D., Sohn), K. K. Oberleutnant in der Landwehr. [Rudnik in Galizien.]

Bruder.

William Carl Georg Auguſt Otto, geb. 28. Mai 1854, Kön. preuß.

Digitized by Google

Rittmeister à la suite des Dragonerregiments Frhr von Manteuffel (rhein.) Nr. 5, als Adjutant zur 18. Kav.-Brigade kommandiert, verm. 2. Oktober 1886 zu Kassel mit

Charlotte, des Kön. preuß. Generalmajors z. Disp. Bauer und dessen Gemahlin geb. Ruhl Tochter.

Söhne: 1. Hans Georg Carl William Eugen Frederic, geb. 4. Juli 1887 zu Hofgeismar.

2. Alexander Adolf Carl Wilhelm Eckebrecht Joachim, geb. 10. Januar 1889 zu Kassel.

Vatersbrüder.

1. † Ferdinand Friedrich Clamor (geb. 17. Dezbr. 1802, † 24. Juni 1845, Kön. hannov. Kapitän a. D., verm. 10. Januar 1835 mit Maria Freiin von Wintzingerode [geb. 21. Dezember 1812, † 7. Juli 1848]).

Sohn: Friedrich Ernst Carl, geb. 20. Juni 1840, vormal. Kön. hannov. Premierleutnant, verm. 2. Juni 1877 zu Tolcsva in Ungarn mit

Gisela Gräfin Szirmay, geb. 6. Februar 1855 (katholisch). [Wiesbaden.]

Kinder: (1) Friedrich Carl Wilhelm, geb. 22. Dezember 1878 zu Kingston Hill in England.

(2) Gisela Mathilde Auguste Paula Helene, geb. 21. Mai 1880 zu Kingston Hill in England, erspekt. auf Uetersen.

2. Carl Ernst August Friedrich, geb. 24. November 1816, Erbherr auf Seestermühe und Klein-Holmar in Holstein, verm. 21. Mai 1851 mit Julie Gräfin von Kielmansegg (geb. 11. Oktbr. 1822, † 28. Februar 1881). [Dresden.]

Töchter: 1) Davide Luise Helene Ferdinande Caroline, geb. 14. Mai 1855, erspekt. auf Preetz.

2) Adolfine Luise Dorothea Mathilde Ferdinande, geb. 1. März 1866, verm. 5. August 1886 zu Dresden mit Curt Arthur von Arnim auf Hennersdorf im Königr. Sachsen.

III. Linie.

Lothar Graf von Kielmansegg, geb. im August 1837 (des 7. Juli 1862 † Grafen Alfred August Ferdinand Sohn), Ehrenritter des Johanniterordens, Kön. preuß. Oberstleutnant a. D., verm. 15. Oktober 1862 zu Halle a. d. S. mit

Idaly Amalie Rosalie Malwine, geb. 9. März 1840, des † Kön. preuß. Rittmeisters von Heiligenstedt und der Malwina geb. von Bülzingsloewen Tochter. [Naumburg a. d. S.]

Kinder: 1. Adolf Johann Alfred Lothar, geb. 18. Januar 1864 zu Salzwedel, Kön. preuß. Leutnant im Dragonerregiment Frhr von Manteuffel (rhein.) Nr. 5, verm. 26. September 1888 zu Wiesbaden mit

Eva, des Kontre-Admirals a. D. Werner und dessen Gemahlin geb. Voelker Tochter.

2. Walther Gustav Lothar, geb. 14. Juli 1869 zu Mainz, Kön. preuß. Leutnant im 5. thüring. Inf.-Reg. Nr. 94 (Großherzog von Sachsen).

Digitized by Google

3. Magdalene Johanne Malwine Felicitas Luise, geb. 2. Januar 1876 zu Hofgeismar.

Schwester.

Anna Marie Sofie Julie, geb. 24. April 1856, verm. 12. März 1878 zu Halle a. d. S. mit Max von Krosigk, Kön. preuß. Oberstleutnant und Abteilungschef im Großen Generalstab.

Vaters-Halbbrüder

aus des Großvaters zweiter Ehe:

1. † Adolf Friedrich August Hartwig (geb. 6. Novbr. 1819, † 6. Februar 1873 zu Celle), Kön. hannov. Oberstleutnant, verm. 8. Oktober 1856 mit

Mathilde Charlotte Auguste Caroline, geb. 6. September 1832, des † Bernhard von Bothmer, Kön. hannov. Generalmajors, und der † Charlotte geb. Gräfin Grote Tochter. [Celle.]

Kinder: 1) Maria Magdalena Charlotte Dorothea Georgine Henriette Eleonore, geb. 29. November 1858, erspekt. auf Itzehoe.

2) Helene Elisabeth Friederike Bertha Luise Artemise Marie, geb. 3. April 1862, verm. 24. Mai 1888 mit Hermann Frhrn von Hodenberg.

3) Anna Julie, geb. 5. Dezember 1863, verm. 7. Juni 1882 zu Celle mit Hugo Grafen von Bernstorff-Güldensteen, Grhzgl. mecklenburg-schwerin. Kammerherrn und Premierleutnant a. D.

4) Bernhard Carl Thedel Hermann, geb. 6. Juni 1866, Leutnant und Adjutant im Kön. sächs. 4. Inf.-Reg. Nr. 103.

2. † Eugen Ferdinand Ludwig Friedrich August (geb. 9. Juni 1830, † 4. September 1868), verm. 29. November 1855 mit

Caroline Gräfin Arz von Arzio-Wasegg, geb. 23. Februar 1832 (katholisch).

Kinder: 1) Eugenie Carola Ferdinande Davide, geb. 31. Dezember 1858 zu Salzburg.

2) Felix Eugen Ferdinand Carl, geb. 15. August 1860.

Kinsky

(a. d. H. derer von Tettau).

[Katholisch. — Oesterreich. — Reichsgrf. d. d. Znaim 2. Juli 1628, bestätigt d. d. Wien 31. März 1676, böhm. Bestätigung 2. April 1687, Oberst-Erblandhofmeister in Böhmen 1708. — Besitz: die Fideikommißherrschaft Chlumetz und Kratenau (4,83 QM.) in Böhmen; erbl. Mitglied des Herrenhauses des oesterr. Reichsrats. — S. Jahrg. 1858, S. 390, und Handbuch, S. 417; Stammtafel im Jahrg. 1872, S. 409; vgl. auch den Artikel „Tettau" im Taschenbuch der Freiherrlichen Häuser.]

I. Linie.

Octavian Josef Graf Kinsky zu Wchinitz und Tettau, geb. 13. März 1813 (des 1831 † Grafen Leopold Josef, K. K. Kämmerers und Majors a. D., Sohn), Fideikommißherr und erbl. Mitglied des

Digitized by Google

Herrenhauses des Reichsrats, Oberst-Erblandhofmeister in Böhmen, K. u. K. Kämmerer und GRat, verm. I) 21. Januar 1835 mit Agnes Gräfin Schaffgotsch genannt Semperfrei von und zu Kynast (geb. 3. November 1810, † 5. Februar 1888 zu Chlumetz), StkrD.; II) 6. September 1888 zu Chlumetz mit

Marie Stubenvoll, geb. 31. Juli 1858 zu Wien. [Chlumetz a. d. Cidlina.]

Geschwister.

1. † Johann (geb. 24. Juni 1815, † 22. August 1868, Herr auf Groß-Barchow, K. K. Kämmerer und Rittmeister a. D., verm. 17. August 1842 mit Iphigenie Therese Constanze von Dadányi de Gyúlvész [geb. 17. Juni 1821, † 11. Oktober 1882]).
   Kinder: 1) Irene, geb. 31. Oktober 1843, verm. 19 August 1863 zu Groß-Barchow mit Andor Frhrn Dóry von Jobbajáza.
   2) Zdenko, geb. 4. November 1844, K. u. K. Kämmerer, verm. 11. Juni 1877 zu Budapest mit
   Georgine Gräfin Festetics von Tolna, geb. 1. Dezember 1856, StkrD. [Wien.]
   Kinder: (1) Franz Xaver, geb. 23. Mai 1878.
   (2) Ilona, geb. 12. August 1879.
   (3) Margit, geb. 12. August 1881.
   (4) Sitta, geb. 16. Januar 1884.
   (5) Alice, geb. 27. Juli 1886.
   (6) Nora, geb. 18. Dezember 1888.
   (7) Johanna, geb. 2. April 1891.
   3) Eugen, geb. 29. Januar 1850.
   4) Marianne, geb. 24. Oktober 1854, verm. 4. Februar 1877 zu Sapetsch mit Michael Frhrn Nicolics de Rudna (griechisch-nichtunlert), Herrn der Herrschaft Macedonia in Ungarn (geschieden).
2. Therese, geb. 8. September 1822, verm. 22. September 1866 mit Carl Frhrn von Wuesthof, K. K Oberleutnant a. D.
3. Barbara, geb. 13. Juni 1826, StkrD, verm. 31. Mai 1849 mit Heinrich Grafen und Herrn zu Brandis, K. u. K. Kämmerer und Sekretär des Sternkreuzordens.

Vatersbrüder.

1. † Carl (geb. 28 Juli 1766, † 4. September 1831, Herr der Herrschaft Bürgstein c. p, K. K. Kämmerer und Feldmarschall-Leutnant, verm. 8. Februar 1810 mit Elisabeth Gräfin von Thun und Hohenstein [geb. 5. Mai 1791, † 29. November 1876], StkrD.).
   Sohn: † August Leopold (geb. 25. Juni 1817, † 19. April 1891 zu Löschna), K. u. K. Kämmerer und Rittmeister a. D., verm. 16. September 1848 mit
   Friederike Gräfin Dubsky, Freiin von Třebomislyc, geb. 25. Juli 1829, StkrD. [Prag.]
   Kinder: (1) August Franz, geb. 17. Juli 1849, Herr der Herrschaft Bürgstein mit Swoyka in Böhmen (1,33 QM.), K. u. K. Kämmerer, verm. 1. August 1878 zu Luzern mit
   Franziska Gräfin Hartig, geb. 6. Mai 1854, StkrD.
   Tochter: a) Maria Philippina Juliana Friederike, geb. 30. Oktober 1879 zu Bürgstein.

Digitized by Google

b) Juliana Maria Barbara, geb. 18. Dezember 1880 zu Bürgstein.

(2) Elisabeth Leopoldine, geb. 7. Mai 1855, StkrD., verm. 25. Juli 1877 zu Prag mit Guido Grafen Dubsky, K. u. K. Kämmerer und Generalmajor a. D.

(3) Maria Anna Pia-Theresia, geb. 26. Juli 1857.

(4) Philipp Ernst, geb. 31 Mai 1861 zu Bürgstein, Herr auf Löschna in Mähren, K. u. K. Kämmerer und Oberleutnant der Reserve bei Kaiser Franz Joseph I. Dragonern Nr. 1, verm. 1. September 1884 mit

Maria Gräfin Dubsky, Freiin von Třebomislyc, geb. 26. Oktober 1864.

Sohn: Friedrich Adolf, geb 5. Oktbr. 1885 zu Svonau in Mähren.

2. † Franz Josef (geb. 12. Oktober 1769, † 4. Januar 1843, K. K. Kämmerer und Feldmarschall-Leutnant, verm. 26. Juli 1834 mit Sofie [geb. 11. Januar 1815, † 26. März 1884 zu Görz], des Josef von Körner, K. K. Rittmeisters a. D., Tochter).

Kinder: 1) Arthur Franz, geb. 17. April 1837, K. K. Leutnant a. D.

2) Bertha Felicie Sofie, geb. 9. Juni 1843, verm. 12. Juni 1876 mit Arthur Frhrn von Suttner.

3. † Christian (geb. 1776, † 7. Februar 1835, Herr auf Matzen und Angern, K. K. Kämmerer, Feldmarschall-Leutnant, Artilleriedivisionär und Regimentsinhaber, verm. mit Ernestine Poirot de Blainville [geb. 19. September 1788, † 4 Juni 1861], StkrD.).

Kinder: 1) † Ferdinand (geb. 12. Juli 1812, † 6. Dezember 1853), K. K. Oberleutnant a. D., verm. mit

Therese Schöppel, geb. 29. Januar 1824.

Kinder: (1) August, geb. 2. August 1848, K. K. Oberleutnant im Landwehr-Dragonerregiment Nr. 3, verm. 23. Novbr. 1868 mit Katharina von Bogdanovits.

Kinder: a) Ernestine, geb. 7. August 1871.

b) Eugenie, geb. 8. Juni 1873.

c) Zdenko, geb. 13. Dezember 1874.

(2) Wilhelmine, geb. 10. Mai 1852, verm. 10. Juni 1879 mit Ernst Frhrn von Haan, Fideikommißherrn.

2) † Anton (geb. 12 März 1817, † 20. November 1846), K. K. Oberleutnant a. D., verm. 3. August 1846 mit

Anna-Maria Gräfin Zichy zu Zich und Vásonykeö, geb. 21. Juli 1824.

3) Rosalia, geb. 26. Februar 1818, verm. 10. Juni 1847 mit Leopold Frhrn von Haan (geb. 21. Oktober 1879), K. K. Kämmerer und Generalmajor.

4) Christian, geb. 28. Januar 1822, Herr der Herrschaften Matzen und Angern in Niederoesterreich, K. u. K. Kämmerer, GRat, Mitglied des Herrenhauses des Reichsrats auf Lebenszeit und Landmarschall im Erzherzogtum Oesterreich unter der Enns, verm. 29. April 1854 mit

Therese Gräfin von Wrbna und Freudenthal, geb. 6. Juni 1828. [Matzen in Niederoesterreich.]

Digitized by Google

Söhne: (1) Rudolf, geb. 2. Mai 1855, K. u. K. Kämmerer und Oberleutnant im Landwehr-Dragonerregiment Nr. 1, verm. 27. April 1892 zu Málaczka in Ungarn mit
Paula Gräfin Pálffy von Erdöd, geb. 24. August 1866.
(2) Christian, geb. 29. Mai 1856, Justizritter des souver. Malteserordens.
(3) Ernst, geb. 23. Mai 1862, K. u. K. Kämmerer, verm. 9. Juni 1888 zu Wien mit Josefine Vigyázo von Bojar (geschieden 27. März 1890).
(4) Carl, geb. 10. Juni 1865.

5) Ernestine, geb. 20. Oktober 1827, StkrD. und K. u. K. PD., verm. 20. Oktober 1852 mit Ludwig Grafen Folliot von Crenneville († 21. April 1876), K. K. Kämmerer, Wirkl. GRat, General der Kavallerie a. D. ꝛc.

II. Linie.

(S. Goth. Hofkalender, III. Abteilung.)

Kirchbach*.

[Evangelisch. — Preußen. — Rittermäßiger Reichsadel mit dem Prädikat „auf Lauterbach“ d. d. Wien 27. Juli 1663 (für Jonas Kirchbach und seine Schwester Veronica, vermählte Beyerin), Reichsadel (ohne Prädikat) d. d. Larenburg 20. April 1682, kursächs. Anerkennung 16. August 1690 (für Gottfried Kirchbach in kursächs. Diensten, Bruder der Obigen), preuß. Grafenstand nach dem Rechte der Erstgeburt, verknüpft mit dem Fideikommiß. d. d. Berlin 8. Februar 1880. — S. Jahrgang 1882, S. 454; vgl. auch den gleichnamigen Artikel im Taschenbuch der Freiherrlichen Häuser.]

Günther Emanuel Graf von Kirchbach, geb. 9. August 1850, Kön. preuß. Major und Bataillonskommandeur im Grhzgl. mecklenburg. Grenadierregiment Nr. 89, verm. 16. Juni 1883 zu Sproitz mit
Adda Freiin von Liliencron, geb. 24. September 1865.
Sohn: Hans Hugo von Kirchbach, geb. 18. März 1887 zu Posen.

Schwestern.

1. Agnes Luise Davide von Kirchbach, geb. 25. April 1845, verm. 6. August 1867 mit Albert von Wolff, Kön. preuß. Oberst a. D. [Frankfurt a. d. O.]
2. Elisabeth Ida Mathilde von Kirchbach, geb. 20. Dezember 1847, verm. 20. Juni 1873 mit Theodor von dem Knesebeck, Rechtsritter des Johanniterordens, Kön. preuß. Generalmajor a. D. [Charlottenburg.]

Mutter.

Anna Caroline Davide geb. Schwartz, geb. 18. August 1826 zu Bleiche bei Wolmirstedt, verm. 11. März 1844 zu Magdeburg mit dem Grafen Hugo Ewald († 6. Oktober 1887), Herrn auf Moholz, Ritter des Kön. preuß. Schwarzen Adlerordens, Rechtsritter des Johanniterordens, Kön. preuß. General der Infanterie z. Disp. und Chef des 1. niederschles. Inf.-Reg. Nr. 46. [Berlin.]

Digitized by Google

Klebelsberg.

[Katholisch. — Oesterreich und Ungarn. — Reichsadel 3. September 1531, bestät. mit Wappenvermehrung (Katzelohr) 19. August 1631, böhm Grf. mit „Frhr. zu Thumburg" d. d Wien 29. Dezember 1733. — S. Handbuch, S. 420.]

I. Linie.

[Über die Abstammung s. Jahrgang 1866, S. 450.]

Josef Graf Klebelsberg, Freiherr zu Thumburg, geb. 16. Oktbr. 1848.

Mutter.

Barbara geb. Freiin von Bornemissza, geb. 1825, verm. 14. Februar 1847 mit dem Grafen Josef (geb. 6. Dezember 1803, † 15. August 1849), K. K. Kämmerer und Major bei Erzherzog Ferdinand Maximilian Chev.-leg.-Reg. Nr. 3; wiederverm. 15. August 1864 zu Wien mit Dr. jur. Paul Hußl, K. K. Notar. [Wien.]

Vatersbrüder.

1. † Franz (geb. 4. Dezember 1804, † 11. Oktober 1850, K. K. Kämmerer und Major a. D., verm. 23. August 1835 mit Rosa [† 1878], des † Jacob von Derra, K. K. Generalmajors und Brigadiers, Tochter).
   Söhne: 1) Franz Béla Wilhelm, geb. 26. November 1836.
   2) † Jacob Josef Constantin (geb. 15. April 1844, † 15. Juni 1877), K. K. Rittmeister bei Großfürst Wladimir von Rußland Husaren Nr. 14, verm 12. November 1872 mit
   Aurelie von Farkas von Felsö und Also-Körö.
   Sohn: Kuno Emmerich Aurel Franz, geb. 13. November 1875.
2. † Wilhelm (geb. 3. Februar 1812, † 6. Juli 1870, K. K. Kämmerer und Rittmeister a. D., verm. 15. Juli 1846 mit Josefine Gräfin Kún von Oszdola [geb. 20. November 1816, † 2. März 1881], Herrin der Herrschaften Gérend, Sz.-Udembely, Sz.-Iván und Nagy-Sajo, sowie der Güter Sz.-Földvár, Köszéplak, Magyar-Bogath, Dalk, Galembfalva, Sz.-Katolna, Magyar-Sz.-Márton, Beretno-Francsika und Somkutpateka in Siebenbürgen).
   Kinder: 1) Wilhelm Josef Samuel, geb. 4. Juni 1847, verm. 28. Juni 1884 mit
   Julie Gräfin Thóroczkay, geb. 23. April 1862 (reformiert).
   2) Josefine Katharina Caroline Wilhelmine, geb. 16. Oktober 1849, verm. 15. März 1880 zu Klausenburg mit Stefan Grafen Zichy zu Zich und Vásonykeö. [Szent-Földvár.]
   3) Zdenko Samuel Carl, geb. 13. November 1852.
3. Maria-Wenzel, geb. 17. Mai 1815.

II. (Ältere) Linie.

(Im Mannesstamme erloschen.)

† Julius Graf Klebelsberg, Freiherr zu Thumburg (geb. 29. Septbr. 1811, † 10. Dezember 1879 [des 1. Juni 1841 † Grafen Johann Nepomuk, K. K. Kämmerers, GRats, Generals der Kavallerie und Festungsgouverneurs von Theresienstadt, Sohn]), K. K. Kämmerer,

Digitized by Google

verm. I) 27. August 1842 mit Thereſe von Szeredy und Szent-Háromság († 26. Mai 1862); II) 20. Oktober 1863 zu Kolec mit Pauline, geb. 7. Juni 1839, des Wenzel Bohuſch Ritters von Uttešchitz, K. u. K. Kämmerers und Hofrats, Tochter. [Roſtok bei Prag.]

Schweſtern.

1. Anna, geb. 5. April 1807, verm. 1844 mit Wenzel von Blesnowic († 18. November 1868), K. K. Hauptmann a. D.
2. Bertha, geb. 26. Dezember 1812, StkrD., verm. 20. Juli 1833 mit Stefan Ritter von Leśniowski von Zimnavoda († 24. Oktober 1859), K. K. Kämmerer und Rittmeiſter a. D.
3. Leopoldine, geb. 28. September 1817, verm. 29. Juli 1847 mit Carl Grafen Apponyi von Nagy-Appony († 30. Dezember 1890), K. u. K. Kämmerer, Generalmajor a. D. ꝛc.
4. Thereſia, geb. 14. Auguſt 1821, Regentin des Hzgl. ſavoyiſchen Damenſtifts zu Wien.

Kleiſt.

[Lutheriſch. — Königreich Sachſen, Preußen und Rußland. — Pommerſcher Uradel. — S. Handbuch, S. 421.]

A. Kleiſt vom Loß.

[Preuß. Gef. mit Namen- und Wappenvereinigung „vom Loß" d. d. Berlin 21. Januar 1823. — Beſitz: das Gräfl. Loßſche Familienfideikommiß. — Beſchreibung des Wappens im Jahrg. 1874, S. 433.]

Bogislav Adolf Leopold Borris Graf Kleiſt vom Loß, geb. 11. März 1868 zu Dresden (des 22. Dezember 1869 † Grafen Bogislav, Kön. ſächſ. Kammerherrn und Miniſterpräſidenten a. D., Sohn), Herr des Gräfl. Loßſchen Familienfideikommiſſes, ſowie auf Hirſchſtein mit Wuhnitz im Königr. Sachſen, Werchau mit Knippelsdorf im Kreiſe Schweinitz in der Provinz Sachſen und Mehlsdorf im Kreiſe Jüterbog-Luckenwalde des Reg.-Bez. Potsdam, Kön. preuß. Leutnant der Reſerve des thüring. Huſarenregiments Nr. 12.

Vatersbrüder

a) aus des Großvaters erſter Ehe mit Auguſte Gräfin vom Loß (geb. 6. Februar 1797, † 10. Juni 1828):

1. † Ewald Friedrich Auguſt Konrad (geb. 3. Auguſt 1825, † 6. Auguſt 1877, Herr der Tzſchernowitzer Güter im Kreiſe Guben, Reg.-Bezirks Frankfurt a. d. O., Kön. preuß. Landrat a. D., Stellvertreter des Vorſitzenden des Kommunallandtags im Markgraftum Niederlauſitz, verm. 28. Mai 1861 mit Luiſe Gräfin von Reventlow a. d. H. Starzeddel [geb. 16. Dezember 1838, † 21. Juni 1886]).
   Töchter: 1) Luiſe Auguſte Eliſabeth, geb. 3. April 1862 zu Tzſchernowitz.
   2) Frida Mathilde Giſela, geb. 12. März 1867 zu Tzſchernowitz.
   3) Hedwig Maria Ada, geb. 27. Mai 1872 zu Tzſchernowitz.

Digitized by Google

b) aus zweiter Ehe mit Elisabeth Gräfin von Medem (geb. 10. Juni 1807, verm. 1. Mai 1829, † 17. Juni 1858):

2. † Wilhelm Konrad Johann (geb. 5. Oktober 1832 zu Beiersdorf im Kreise Löbau der sächs. Oberlausitz, † 22. Februar 1884), Rechtsritter des Johanniterordens, verm. 27. Juni 1863 mit
Ida Gräfin von Seydewitz, geb. 21. August 1841. [Dresden.]
3. Konrad Adolf, geb. 4. April 1839, Herr auf Volkmarsdorf bei Leipzig und Schmenzin bei Bublitz in Hinterpommern, Rechtsritter des Johanniterordens, verm. 18. Dezember 1861 zu Mitau mit
Elisabeth Gräfin von Medem a. d. H. Alt-Autz, geb. 26. März 1842.
Kinder: 1) Wilhelm Konrad Carl Friedrich Julius, geb. 2. September 1862 zu Groß-Autz.
2) Elisabeth Alice, geb. 27. August 1863 zu Groß-Autz, verm. 15. Juli 1884 zu Schmenzin mit Hermann von Kleist a. d. H. Groß-Dubberow, Kön. preuß. Rittmeister a. D.
3) Maria Johanna, geb. 5. April 1865 zu Groß-Autz, verm. 30. Mai 1890 zu Schmenzin mit Arnold Grafen von Medem.
4) Luise Caroline, geb. 1. März 1868, verm. 22. April 1887 mit Hans von Muellern, Rittmeister a. D.

B. Kleist von Nollendorff.

[Preuß. Grf. mit dem Prädikat „von Nollendorf" d. d. Paris 3. Juni 1814. — Beschreibung des Wappens im Jahrg 1874, S. 434.]

Hermann Graf Kleist von Nollendorf, geb. 17. August 1831, Kön. preuß. Regierungsassessor a. D.

Schwestern.

1. Marianne, geb. 10. März 1833, verm. 7. Juni 1855 mit Arthur von Wulffen genannt Küchmeister von Sternberg († 24. Januar 1878), Kön. preuß. Kammerherrn und Premierleutnant a. D. [Knauten]
2. Thecla, geb. 29. Dezbr. 1834, verm. 26. April 1859 zu Knauten mit Wilhelm Frhrn von Eckardtstein († 30. Dezember 1876).

Mutter.

† Henriette geb. von Gusfedt (geb. 18. April 1809, † 15. November 1891 zu Berlin. Erbfrau der Knautener Güter [mit einem Areal von 11 885 Morgen] bei Preuß.-Eylau in Ostpreußen, verm. 17. Mai 1829 mit dem Grafen Hermann [geb. 2. Septbr. 1804, † 28. März 1870], Domherrn des Hochstifts Brandenburg, Kön. preuß. Landrat a. D.).

C. Kleist auf Wendisch-Tychow*.

[Preuß. Grf. nach dem Rechte der Erstgeburt d. d. Berlin 27 August 1869 (Diplom d. d. Gastein 20. August 1873), geknüpft an den Besitz von Wendisch-Tychow. — Besitz: Wendisch-Tychow (altes Kleistsches Lehen, seit 1300 in der Familie) im Kreise Schlawe. — Beschreibung des Wappens im Jahrg. 1874, S. 435.]

Friedrich Wilhelm Elisar August Heinrich Gustav Anton Erdmann Josef Ewald Graf von Kleist auf Wendisch-Tychow, geb. 15. Juli 1851, Erbherr auf Wendisch-Tychow und Herr der Burg Lahneck

Digitized by Google

a. d. L., Dr. jur., Ehrenritter des Johanniterordens, Kais. deutscher Legationsrat, Ministerresident bei den Vereinigten Staaten von Venezuela, Kön. preuß. Kammerherr und Leutnant der Landwehrkavallerie, verm. 22. Oktober 1879 mit

Lony Gräfin von Kospoth a. d. H. Briese, geb. 12. Septbr. 1851.

Söhne: 1. Ewald Malte Werner Erdmann Friedrich Wilhelm von Kleist, geb. 11. Mai 1882.

2. Sigurd Erdmann Ewald Friedrich Wilhelm von Kleist, geb. 15. Januar 1885.

3. Gunnar Erdmann Ewald Friedrich Wilhelm Anton von Kleist, geb. 23. August 1886.

4. Diether-Dennies von Kleist, geb. . . . . .

Bruder.

Hans Dönniges Erdmann von Kleist, geb. 10. März 1864, Kön. preuß. Premierleutnant im Ulanenregiment Graf zu Dohna (ostpreuß.) Nr. 8, verm. 31. März 1879 mit

Agnes Clara Strousberg, geb. 14. Juli 1856.

Kinder: 1. Curt Hans Heinrich Ewald von Kleist, geb. 22. Februar 1880.

2. Wolf Hans Anton von Kleist, geb. 2. Februar 1881.

3. Hedwig Agnes Mary-Anne Anna Luise Edith Adolfine Kunigunde von Kleist, geb. 22. August 1882.

Mutter.

Anna Auguste Leopoldine geb. von Kleist, geb. 16. Juli 1826 zu Dessau, des Landrats Frhrn von Kleist auf Collochau und der Antonia geb. von Uebel Tochter, verm. 15. Oktober 1850 mit dem Grafen Heinrich Erdmann Bogislav Ewald (geb. 23. März 1821, † 14. Januar 1892 zu Frankfurt a. M.), Herrn auf Wendisch-Tychow und Burg Lahneck a. d. L., Rechtsritter des Johanniterordens, Kön. preuß. Kammerherrn und Vize-Obermundschenk. [Wendisch-Tychow und Lahneck.]

D. Kleist auf Zützen*.

[Preuß. Grf. nach dem Rechte der Erstgeburt d. d. Berlin 20. Oktober 1840 (Diplom d. d. Berlin 1. Juni 1863); der Grafentitel ist zugleich an den Besitz des Fideikommisses Zützen geknüpft. — Besitz: das Fideikommiß Zützen mit Gerdorf (erworben 1749. als Majorat bestätigt 4. August 1819) im Kreise Luckau (Niederlausitz). — Beschreibung des Wappens im Jahrg. 1875, S. 431.]

Heinrich Leopold Graf von Kleist, geb. 21. November 1830 (des 21. März 1852 † Grafen Eduard, Kön. preuß. Majors a. D., Sohn), Majoratsherr, sowie Herr auf Schenckendorf (seit 1770 Familienbesitz) und Sagritz (seit 1836 Familienbesitz), Ehrenritter des Johanniterordens, Kön. preuß. Major a. D. und Mitglied des preuß. Herrenhauses auf Lebenszeit, verm 2. Februar 1892 mit

Marie Isabella Auguste verwitw. von Langenn, geb. von Watzdorff.

Geschwister.

1. Anna Hedwig von Kleist, geb. 27. Oktober 1829, verm. I) 5. Oktober 1853 mit Julius von der Decken auf Melkof in Mecklenbu

Schwerin († 16. Juni 1867); II) 20. Oktober 1891 zu Zützen mit Friedrich Fürsten zu Solms-Baruth.

2. † Oscar von Kleist (geb. 16. April 1832, † 21. April 1889 zu Berlin), Kön. preuß. Oberst a. D., verm. 31. Oktober 1859 mit

Caroline Albertine Agnes Elfriede, geb. 17. Januar 1840, des † Emmerich von Beöczy auf Klein-Schmograu im Kreise Wohlau, Rechtsritters des Johanniterordens, Kön. preuß. Rittmeisters a. D. und Landesältesten des Kreises Wohlau, und der † Albertine geb. von Rieben a. d. H. Kutscheborwitz in Schlesien Tochter.

Kinder: 1) Ewald Leopold Eduard Adolf, geb. 11. Januar 1861, Kön. preuß. Leutnant im 4. thüring. Inf.-Reg. Nr. 72.

2) Konrad Albert Emmerich, geb. 19. März 1862, Kön. preuß. Leutnant im 2. Garde-Feldartillerieregiment.

3) Hans Oscar, geb. 12. Januar 1865, Kön. preuß. Leutnant im 1. Garde-Feldartillerieregiment.

4) Marie Agnes Elfriede, geb. 20. März 1866.

5) Leopold, geb. 29. März 1872, Kön. preuß. Leutnant im 2. Garde-Feldartillerieregiment.

3. Eduard Bogislav von Kleist, geb. 19. Februar 1836, Herr auf Gebersdorf, Ehrenritter des Johanniterordens, Kön. preuß. Oberst z. Disp. [Gebersdorf bei Dahme.]

4. Ida Auguste Charlotte von Kleist, geb. 3. Mai 1838.

Klinckowstroem.

[Evangelisch. — Preußen (Provinz Ostpreußen). — Schwed. Adel unter dem Namen „Klinckostroem" 19. April 1678 (für Johann Klinckow), preuß. Grf. d. d. Berlin 6. Juli 1798. — Stammtafel im Jahrg. 1874, S. 437. — S. Handbuch, S. 425.]

Thure Carl Johann Albert Leo Graf von Klinckowstroem, geb. 25. September 1843 (des 8. Novbr. 1876 † Grafen Victor Carl Ludwig Johann Sohn), Kön. preuß. Oberst und Kommandeur des Dragonerregiments von Arnim (2. brandenburg.) Nr. 12, verm. 9. Oktober 1866 mit

Elisabeth, geb. 20. März 1848, des August Wolfgang von Wernsdorff auf Popelken und der Ferdinande geb. von Knobloch Tochter.

Kinder: 1. Ferdinand Victor, geb. 4. November 1869 zu Münster, Kön. preuß. Leutnant im Leib-Grenadierregiment König Friedrich Wilhelm III. (1. brandenburg.) Nr. 8.

2. Thure Paul August, geb. 18. Februar 1871 zu Potsdam, Kön. preuß. Leutnant im kolberg. Grenadierregiment Graf Gneisenau (2. pomm.) Nr. 9.

3. Rupert, geb. 13. Juni 1872 zu Stettin.

4. Carl, geb. 25. Juni 1873 zu Stettin.

5. Erich, geb. 20. Februar 1875 zu Schwetzingen in Baden.

6. Louise Antonie Friederike Wanda, geb. 17. Februar 1882 zu Berlin.

Digitized by Google

Schweſtern.

1. Wanda, geb. 8. Juli 1848.
2. Agnes, geb. 21. September 1850.

Vatersbrüder.

1. † Carl Friedrich Ludwig Cäſar (geb. 2. März 1811, † 7. Juni 1836, Herr auf Neudorf, Kön. preuß. Leutnant a. D., verm. 13. Juli 1835 mit Malwina Gräfin zu Dohna-Schlodien [geb. 6. September 1816, † 7. April 1887]; wiederverm. 14. Juni 1844 mit Ludwig Botho Grafen zu Eulenburg-Gallingen [† 26. Februar 1867]).
   Tochter: Nelly Charlotte Julie Luiſe Roſalie, geb. 28. Juni 1836, verm. 28. Juni 1854 mit Botho Frhrn von Korff, Kön. preuß. Major z. Disp.
2. † Leonhard Carl Ludwig Felix (geb. 20. Juni 1818, † 18. März 1868, Erbherr auf Korcklack und Aſſaunen, Rechtsritter des Johanniterordens, Kön. preuß. Premierleutnant und Landrat a. D., verm. I) 18. Oktober 1841 mit Maria Gräfin Pückler [geb. 25. Juli 1818, † 1. April 1850]; II) 6. Novbr. 1854 mit Cécile Caroline [geb. 11. Februar 1830, † 15. Februar 1863], des † Guſtav von Below auf Rutzau ꝛc. in Weſtpreußen, Kön. preuß. Generalleutnants und Generaladjutanten Sr. Maj. des Königs, und der † Emma geb. Gräfin von Keyſerlingk-Neuſtadt Tochter).
   Kinder: a) 1r Ehe: 1) Clemens Carl Ludwig Friedrich, geb. 11. Juni 1846, Erbherr auf Korcklack ꝛc., Rechtsritter des Johanniterordens, Kön. preuß. Landrat des Kreiſes Gerdauen, Rittmeiſter a. D., Mitglied des preuß. Herrenhauſes auf Lebenszeit, verm. 6. November 1872 zu Gallingen mit
   Martha Gräfin zu Eulenburg, geb. 22. April 1855. [Korcklack bei Gerdauen in Oſtpreußen.]
   Kinder: (1) Maria Barbara Charlotte Luiſe Malwine, geb. 15. Auguſt 1873 zu Korcklack.
   (2) Elsbeth Clementine Martha, geb. 21. September 1874 zu Korcklack.
   (3) Leonhard Carl Ludwig Friedrich, geb. 14. Oktober 1879 zu Korcklack.
   2) Carl Ludwig Friedrich, geb. 4. März 1848, Mitbeſitzer der Aſſauner Güter, Rechtsritter des Johanniterordens, Kön. preuß. Major und etatsmäßiger Stabsoffizier im Dragonerregiment Frhr von Derfflinger (neumärk.) Nr. 3, verm. 20. September 1883 zu Berlin mit
   Freda Gräfin Vitzthum von Eckſtädt, geb. 24. Juli 1865.
   Söhne: (1) Carl Ludwig Friedrich Otto, geb. 26. Auguſt 1881 zu Potsdam.
   (2) Wilhelm Carl Ludwig Friedrich, geb. 5. Februar 1887 zu Potsdam.
   3) Arthur Carl Ludwig Friedrich, geb. 4. März 1848, Zwillingsbruder des Vorigen, Mitbeſitzer der Aſſauner Güter, Kön. preuß. Major und etatsmäßiger Stabsoffizier im Garde-Küraſſierregiment, verm. 1. Oktober 1875 zu Semlow mit
   Elma Gräfin von Behr-Negendank, geb. 21. Juli 1855.
   Kinder: (1) Elma Maria, geb. 1. Auguſt 1876 zu Semlow.

(2) Elisabeth Elma Maria Bertha Nelly Clara, geb. 29. November 1879 zu Hannover.

(3) Friedrich Ludwig Carl Ulrich, geb. 21. Oktober 1884 zu Hannover.

— b) 2r Ehe: 4) Anna Lydia Emma Cécile, geb. 18. Januar 1863 zu Korcklack, verm. 19. Januar 1883 daselbst mit Alfred von Janson auf Gerdauen.

Großvatersbruder.

† Friedrich Heinrich Wilhelm Alexander (geb. 16. November 1775; lutherisch; † 9. November 1856, Herr auf Sehmen ꝛc., verm. I) mit Friederike Gräfin zu Eulenburg a. d. H. Prassen [† 5. Januar 1823]; II) 12. Novbr. 1834 mit Caroline Luise Constanze von Knobloch a. d. H. Puschkaiten [geb. 9. September 1792, † 30. Dezbr. 1875], Erbherrin auf Schulkeim und Schwesterhof im Kreise Labiau).

Tochter 1r Ehe: Hedwig, geb. 24. Januar 1816, Fideikommißherrin auf Sehmen (1060 Hekt.) im Kreise Friedland, verm. 15. Oktober 1834 mit Gustav Frhrn von Wrangel auf Waldburg in Ostpreußen († 28. November 1859), Kön. preuß. Rittmeister und Landrat des Kreises Gerdauen.

Klot-Trautvetter*.

[Evangelisch. — Preußen. — Bestätigung des Reichsadels und alten Wappens 16. Juli 1557 (vom Kaiser Karl V), schwed. Frhr. (am Majorat Hohendorf) und Namen- und Wappenvereinigung mit Trautvetter d. d. Stockholm 20 April 1752, preuß. Grf. (am Majorat Hohendorf) nach dem Rechte der Erstgeburt d. d. Berlin 15. April 1871: zugleich wurde der Freiherrenstand für die Gesamtfamilie anerkannt (s. Jahrg. 1883, S. 466). — Besitz: das Majorat Hohendorf im Kreise Franzburg, Reg.-Bez. Stralsund: bestehend 1) aus den Rittergütern Batewitz mit Hohendorf, Wendisch-Langendorf mit Werder und Bock, Groß-Möhrendorf, Bisdorf und Kinnbackenhagen (zusammen 15185 Morgen); 2) aus den Gütern Buschenhagen (1933 Morgen) und Neu-Lüdershagen (1456 Morgen; im ganzen 18524 Morgen). — S. Jahrg. 1878, S. 421, und die Beschreibung des Freiherrlichen Wappens im Taschenbuch der Freiherrlichen Häuser, Jahrg. 1876, S. 368.]

Magnus Carl Leonhard Ernst Graf von Klot-Trautvetter, geb. 23. Februar 1824 zu Wardin, Fideikommißherr (seit 1879).

Geschwister (Freiherrlichen Standes).

1. † Arthur Friedrich Wilhelm (geb. 8. August 1826, † 21. Juli 1885, Herr auf Wardin im Kreise Arnswalde, Kön. preuß. Premierleutnant a. D., verm. 20. April 1855 mit Adelheid Auguste Bernhardine Marie Konstanze [geb. 16. Juni 1853 zu Stettin, † 18. April 1872 zu Wutzig bei Falkenburg im Reg.-Bez. Köslin], des Christian von Bülow auf Rieth und Thalberg in Vorpommern und auf Gothen auf der Insel Usedom und der Marie geb. von Zeppelin Tochter).

Söhne: 1) Arthur Christian Ludwig Carl Hermann, geb. 24. August 1858, Kön. preuß. Premierleutnant im 2. pomm. Ulanenregiment Nr. 9, verm. 4. Oktober 1884 zu Merseburg mit

Digitized by Google

Elisabeth, geb. 12. August 1861, des Wilhelm von Buggenhagen, Majoratsherrn auf Clotzow, Kön. preuß. Rittmeisters a. D., und der Anna geb. von Rode Tochter.

Kinder: (1) Agnes Mathilde Anna Clotilde Eveline Christiane, geb. 10. September 1885 zu Merseburg.

(2) Luise Adelheid Helene, geb. 14. Januar 1887 zu Hannover.

(3) Arthur Wilhelm Magnus, geb. 11. Dezember 1890 zu Demmin.

2) Burghard Ernst Friedrich Carl, geb. 24. Januar 1860, Kön. preuß. Premierleutnant a. D., verm. 22. Januar 1889 zu Vogelsang mit

Alice, geb. 16. Juni 1866 zu Rieth, des Adrian von Enckevort auf Vogelsang, Kön. preuß. Rittmeisters a. D., und der Hildegard geb. von Borcke Tochter.

Kinder: (1) Burghard Adrian Magnus, geb. 29. Oktober 1889 zu Pasewalk.

(2) Adelheid Hildegard Agnes, geb. 1. August 1891 zu Pasewalk.

3) Werner Carl Constantin, geb. 10. April 1863, Kön. preuß. Premierleutnant im westfäl. Ulanenregiment Nr. 5.

2. Agnes Wilhelmine Caroline Theodore, geb. 6. April 1828, verm. 8. September 1847 mit Carl Frhrn von Langen auf Belitz ꝛc. in Mecklenburg-Schwerin († 28. Mai 1867).

Vatersbruder.

† Ernst Johann Gustav Freiherr von Klot-Trautvetter (geb. 31. Mai 1787, † 10. Mai 1843, Fideikommißherr [seit 1820], Ritter des Johanniterordens, Kön. preuß. Kammerherr und Kreisdeputierter, verm. 20. Oktober 1817 mit Wilhelmine von Platen [geb. 28. August 1796, † 14. Januar 1851]).

Sohn: † Ernst Malte Friedrich Graf von Klot-Trautvetter (geb. 22. Oktober 1834, † 15. September 1879), Fideikommißherr (seit 1843), Ehrenritter des Johanniterordens, verm. 6. Juni 1867 mit

Hedwig Gräfin von Bohlen, geb. 19. Juni 1849, Fideikommißherrin auf Preetz und Schmiedshagen im Kreise Franzburg (seit 1856). [Preetz bei Stralsund.]

Knyphausen, s. Inn- und Knyphausen.

Kokoržowa.

(Im Mannesstamme erloschen.)

[Katholisch. — Oesterreich (Böhmen). — Böhmischer Uradel; böhm. Frhr. d. d. Regensburg 14 Februar 1637, böhm. Grf. d. d. Brandeis 28. Mai 1680 (s. Jahrg. 1875, S. 435). — Besitz: das am 22. Juli 1698 gestiftete Fideikommiß Ludiz mit Stiedra im Kreise Eger. — S. Handbuch, S. 428.]

† Ludwig Procop Carl Johann Friedrich Graf Kokoržowec von Kokoržowa (geb. 14. Oktober 1833, † 29. September 1878 [des

Digitized by Google

15. März 1872 † Grafen Carl Sohn], Fideikommißherr, K. K. Oberleutnant a. D., verm. 23. November 1858 mit Carola Gräfin Wratislaw von Mitrowitz und Schönfeld [geb. 23. September 1841, gerichtlich geschieden 18. August 1868], Herrin der Herrschaft Nadejkov in Böhmen).

Tochter: Zdenka Luise Caroline, geb. 6. Juni 1861, Herrin des landtäfligen Gutes Dietach mit Ottsdorf, verm. 5. September 1882 zu Nadejkov mit Leopold Frhrn von Beeß und Chrostin (gerichtlich geschieden 6. Juni 1888; erhielt durch Allerhöchste Entschließung d. d. Ischl 7. August 1891 die Bewilligung zur Wiederannahme ihres Mädchennamens). [Dietach bei Wels.]

Kollonitz.

(Im Mannesstamme erloschen.)

[Katholisch. — Oesterreich und Ungarn. — Reichsfrhr. d. d. Wien 1. September 1588, Reichsfrhr. und erbländ.-oesterr. Grf. d. d. Preßburg 3. Dezember 1637 (s. Jahrg. 1875, S. 435). — S. Handbuch, S. 481.]

† Maximilian Graf Kollonitz von Kollegrád (geb. 8. Januar 1799, † 17. Juni 1874 zu Groß-Schützen [des 4. März 1827 † Grafen Maximilian, K. K. Feldmarschall-Leutnants, Sohn], Erbherr auf Zay-Ugrócz, Herr auf Ober-Siebenbrunn und Jedenspeugen in Oesterreich, Freiberg und Dornhofen in Steiermark und Groß-Schützen in Ungarn, K. K. Kämmerer, verm. 7. Juni 1821 mit Auguste Freiin von der Vorst-Lombeck und Gudenau [geb. 3. August 1801, † 3. Juli 1862], StkrD.).

Kinder: 1. Elisabeth, geb. 30. Novbr. 1828, StkrD. und Ehrendame des Kön. bayr. Theresienordens, Hofdame J. Kaiserl. Hoh. der Erzherzogin Elisabeth.

2. † Ladislaus (geb. 12. Juli 1833, † 31. Januar 1863), Erbherr auf Zay-Ugrócz, verm. 2. Mai 1859 zu Wien mit
Adalberta Gräfin Podstatzky-Lichtenstein, geb. 26. Oktober 1834, StkrD. [Wien.]

3. Clementine, geb. 4. Januar 1842, StkrD., verm. 5. April 1864 zu Wien mit Viktor Grafen von Lützow († 9. Januar 1876), Ehrenritter des souver. Malteserordens.

Kolowrat-Krakowsky.

[Katholisch. — Oesterreich (Böhmen). — Reichsgrf. mit dem Prädikat „Hoch- und Wohlgeboren" 25. August 1671, böhm. Grf. 14. Novbr. 1674. — Stammtafel im Jahrg. 1872, S. 422. — S. Handbuch, S. 432.]

I. Kolowrat-Krakowsky.

1. Linie.

[Über die Trennung in zwei Äste s. Jahrg. 1880, S. 459 u. 460.]

Digitized by Google

1. Ast. (Novohradskyſches Majorat.)

[Beſitz: das Novohradskyſche Majorat, beſtehend aus den Herrſchaften Groß-Maierhöfen mit Pfraumberg (ſeit 1664 Familienbeſitz; 0,5 QM.), Koſchatek (ſeit 1486 Familienbeſitz; 0,5 QM.) in Böhmen und dem Palais in Prag.]

Heinrich Graf von Kolowrat-Krakowský-Novohradsky, geb. 27. Januar 1826 zu Neuhaus in Böhmen (des 12. Oktober 1826 † Grafen Ernſt Sohn), ſuccedierte ſeinem Vetter, dem 4. Mai 1879 † Philipp Grafen Kolowrat-Krakowský im gräfl. Kolowrat-Novohradskyſchen Fideikommiſſe, Beſitzer (in Gemeinſchaft mit ſeiner Gemahlin) des landtäfligen Gutes Schönprieſen, K. K. Bezirkshauptmann a. D., verm. 8. Juni 1857 zu Lugos im Banat mit

Malwine, geb. 13. November 1836 zu Lugos, des † Peter von Válik-Učſevny auf Furluk im Banat und der Bertha geb. Freiin Bernátffy von Olováţ und Boldur Tochter. [Schönprieſen und Prag.]

Töchter: 1. Henriette Bertha Anna Maria, geb. 20. Januar 1859 zu Temesvár, verm. 6. Mai 1882 zu Schönprieſen mit Wenzel Frhrn Koţ von Dobř, K. u. K. Kämmerer, Oberſt und Kommandanten der 14. Kavalleriebrigade.

2. Anna Friederica Malwine Maria Antonie, geb. 28. Februar 1865 zu Königgrätz, verm. 9. Auguſt 1887 zu Schönprieſen mit Anton Frhrn Dobrzensky von Dobrzenitz, Herrn der Herrſchaft Pottenſtein, K. u. K. Kämmerer. [Pottenſtein in Böhmen.]

3. Malwine Maria Anna Erneſtine, geb. 12. November 1873 zu Policzka in Böhmen.

Bruder.

Ernſt, geb. 30. Mai 1827 zu Piſek in Böhmen, K. K. Hauptmann a. D. [Schönprieſen.]

Vatersbrüder.

1. † Ludwig (geb. 30. Oktober 1799, † 10. Auguſt 1857, verm. mit Agnes Rudelſtein [†]).
   Sohn: Franz Ferdinand, geb. 13. März 1840, verm. mit Antonie Schachner.
   Tochter: Hermine Agnes, geb. 17. Februar 1877.
2. † Heinrich (geb. 28. September 1801, † 4. März 1878, Herr der Herrſchaft Radenin, verm. 4. Januar 1827 mit Maria Katharina Kleinberger von Kleinberg [† 11. Dezember 1867]).
   Kinder: 1) Henriette, geb. 27. Juli 1828, Herrin der Herrſchaft Radenin mit Vlčoves (1,31 QM.) in Böhmen, verm. 20. Oktober 1846 zu Hróby mit Joſef Grafen de Baillet von Latour († 26. Auguſt 1891 zu Radewin), K. K. Major a. D.
   2) Rudolf, geb. 9. Novbr. 1830, Herr auf Oblajovic in Böhmen.
   3) Aloys, geb. 4. September 1832, Herr der Herrſchaft Hróby in Böhmen, K. K. Leutnant a. D., verm. 24. Juli 1879 zu Kamena mit Clotilde Boiton-Delamotte. [Schloß Hróby.]

Digitized by Google

2. Ast. (Krakowskýsches Majorat.)

[Besitz: das Krakowskýsche Majorat, bestehend aus den Herrschaften Teinitzl mit Bieschin (seit 1624 Familienbesitz; 2881 Hekt.) in Böhmen.]

Leopold Philipp Graf von Kolowrat-Krakowský, geb. 14. März 1852 (des 21. März 1863 † Grafen Leopold, K. K. Kämmerers und Feldmarschall-Leutnants, Sohn), Herr des gräfl. Kolowrat-Krakowskýschen Fideikommisses, K. u. K. Leutnant der Reserve des Dragonerregiments Prinz Eugen von Savoyen Nr. 13, verm. 18. März 1884 mit

Nadine Baronin von Huppmann-Valbella, geb. 6. August 1858. [Schloß Teinitzl bei Klattau.]

Kinder: 1. Alexander Josef, geb. 29. Januar 1886.

2. Bertha Henriette Katherine Nadine, geb. 21. Juni 1890 zu Teinitzl.

Schwester.

Franzisca Xaveria, geb. 2. Mai 1853, verm. 4. Dezember 1883 zu Paris mit René Grafen de St. Aignan.

Vatersgeschwister.

1. † Theodor Graf Kolowrat-Krakowský (geb. 29. Mai 1806, † 12. Mai 1875, K. K. Kämmerer und Generalmajor a. D., verm. I) 9. Februar 1833 mit Marie Luise Gräfin Niczky von Niczk [geb. 25. Oktbr. 1811, † 9. April 1842], StkrD.; II) 11. April 1849 mit Severine Gräfin von Sławczyn-Siemieńska [geb. 1825, † 15. Juni 1889 zu Vöslau bei Wien], StkrD.).

   Kinder: a) 1r Ehe: 1) Zdenko Graf Kolowrat-Krakowský-Liebsteinsky, geb. 6. Februar 1836 (s. II. Kolowrat-Krakowský-Liebsteinsky).

   — b) 2r Ehe: 2) Maria Franz Xaver Theodor, geb. 17. Dezember 1851.

   3) Maria Eleonore Georgine, geb. 24. April 1853, StkrD., verm. 21. Januar 1882 zu Wien mit Johann Carl Grafen von Zedtwitz-Liebenstein, K. u. K. Kämmerer.

   4) Maria Moritz Carl Wilhelm Konstantin, geb. 15. Oktbr. 1854.

   5) Maria Johann Wilhelm Josef, geb. 27. Dezember 1858.

2. Ferdinand, geb. 6. September 1807, verm. 4. April 1864 mit Luise Jungwik, geb. 16. Februar 1838. [Znaim.]

3. Valeria, geb. 23. April 1821, StkrD. und K. u. K. PD., verm. 14. September 1843 mit Sigismund Grafen Zichy von Zich und Vásonykeö († 10. März 1887), K. K. Kämmerer, Wirkl. GRat und Major a. D.

4. Juliane, geb. 26. September 1823, StkrD. und K. u. K. PD., verm. 22. April 1845 mit Carl Grafen Erdödy von Monyorókerék und Monoszló († 27. Januar 1864), Herrn der Herrschaften Nowimaroff, Jaska ꝛc.

5. Marie Leocadie, geb. 22. Januar 1825, StkrD. und K. u. K. PD., verm. 8. Januar 1856 zu Royntze mit Ludwig Grafen Zay von Csömör (reformiert; † 7. April 1888), K. K. Kämmerer und Rittmeister a. D.

Digitized by Google

2. Linie.

(Im Mannesstamme erloschen.)

† Josef Ernst Graf von Kolowrat-Krakowský (geb. 18. November 1795, † 30. Mai 1864 [des 23. Dezember 1830 † Grafen Josef Ernst Nepomuk, K. K. Kämmerers und Rittmeisters a. D., Sohn], Fideikommißherr, K. K. Kämmerer, verm. 13. August 1834 mit Ernestine Freiin Schirndinger von Schirnding [geb. 21. Dezember 1804, † 1. September 1886]).

Töchter: 1. Franziska Romana, geb. 5. Juli 1835 zu Teinitzl, verm. 26. Februar 1854 mit Albert Frhrn von Villersdorf († 14. Dezember 1869), K. K. Oberstleutnant a. D.

2. Maria Ottilia, geb. 6. Juni 1840 zu Teinitzl, StkrD., verm. 18. Oktober 1870 zu Freiwaldau mit Heinrich Grafen Matuschka von Toppolczan, K. u. K. Kämmerer und Major a. D.

3. Ernestine Maria, geb. 22. August 1841, verm. 23. Novbr. 1863 zu Teinitzl mit Clemens Grafen von Joner-Tettenweiß († 22. März 1870), Kön. bayr. Kämmerer, Generalmajor ꝛc.

II. Kolowrat-Krakowský-Liebsteinsky.

[Oesterr. Genehmigung zur Annahme des Prädikats „Liebsteinsky" für sich und seine Nachkommen d. d. 20. Juni 1889. — Besitz: das Gräfl. Kolowrat-Liebsteinskysche Fideikommiß, bestehend aus den Herrschaften Reichenau (seit 1640 Familienbesitz; 2,3 QM.) und Czernikovič (seit 1676 Familienbesitz; 1,7 QM.) im Kreise Königgrätz in Böhmen.]

Zdenko Graf Kolowrat-Krakowský-Liebsteinsky, geb. 6. Februar 1836, Fideikommißherr, erbl. Mitglied des Herrenhauses des Reichsrats und K. u. K. Kämmerer, verm. 27. November 1875 zu Wien mit

Olga Gräfin von Khevenhüller-Metsch, geb. 10. November 1850, StkrD. [Schloß Reichenau bei Adlerkosteletz.]

Kinder: 1. Maria Bohuslav Carl Ludwig Philipp Zdenko, geb. 11. Oktober 1876 zu Reichenau.

2. Marie-Leontine Zyrilla Luise Olga, geb. 5. Juli 1878 zu Czernikovič.

3. Maria Hanus Sigmund Ottomar Theodor Ignaz Franz, geb. 24. Juni 1879 zu Czernikovič.

4. Maria Zdenko Eduard Franz Anatol Ignaz, geb. 9. Juli 1881 zu Czernikovič.

5. Maria Albik August Ignaz, geb. 18. Januar 1884 zu Reichenau.

6. Maria Edina Sofie Ferdinandine Ignazia, geb. 19. Oktober 1885 zu Reichenau.

7. Maria Norbert Heinrich Modestus Ignatius, geb. 5. Februar 1887 zu Reichenau.

8. Maria Wilhelm Jaroslav Josef Modestus Ignaz, geb. 14. März 1888 zu Reichenau.

9. Maria Egon Emil Theodor Ignatius, geb. 14. Dezember 1889 zu Prag.

10. Maria Othmar Konstantin Alfred Adolf Ignaz, geb. 11. Februar 1891 zu Prag.

Digitized by Google

Komorowski.

[Katholisch. — Oesterreich (Galizien). — W.: Korczak. — S. Handbuch S. 439.]

A. Älteres Gräfliches Haus.

[Galiz. Bestätigung des Grafenstandes d. d. Wien 13. April 1793.]

Karl Josef Eduard Graf Komorowski, geb. 14. April 1838 zu .... (des 2. Juli 1865 zu ..... † Grafen Eduard Sohn), K. u. K. Kämmerer und Rittmeister a. D., verm. ..... 1860 zu .... mit

Olga, des Severin Grafen Poletyłło auf Korczmin und Ulhowka und der Wanda geb. von Rogozińska Tochter, geb. ..... [Czerniowze.]

Kinder: 1. Helene, geb. ..... 1861 zu ....., verm. ..... 1879 zu ..... mit Konstantin Prinzen Wiazemski.

2. Zdzisław, geb. ..... 1864 zu .....

3. Josef, geb. ..... 1866 zu .....

Geschwister.

1. † Adelbert Georg Eduard (geb. 13. April 1839 zu ....., † ..... 1879 zu .....), K. K. Oberleutnant a. D., verm. ..... 1860 zu ..... mit

Henriette Gräfin von Mier, geb. ..... 1840. [Wien.]

Kinder: 1) Maria Magdalena, geb. ..... 1862 zu .....

2) Stefan, geb. ..... 1863 zu ....., K. u. K. Leutnant im Trainregiment Nr. 3.

3) Adam, geb. ..... 1864 zu ....., K. u. K. Leutnant im Inf.-Reg. Ludwig Prinz zu Windisch-Graetz Nr. 90.

2. Maria, geb. ..... 1846 zu ....., verm. ..... 1870 zu ..... mit Michael Grafen Karnicki.

Vatersgeschwister.

1. Josepha, geb. ..... 1813 zu ....., verm. ..... 183. zu ..... mit Vincenz Ritter Uleniecki auf Wolica († ..... 1869 zu .....). [Lemberg.]

2. Kordula, geb. ..... 1819 zu ....., verm. ..... 183. zu ..... mit Felix Ritter Lipski auf ..... († ..... 187. zu .....). [Przemyśl.]

3. † Kasimir (geb. ..... 1822 zu ....., † ..... 1861 zu .....), auf Armanice im Kreise Przemyśl, verm. ..... 1856 zu ..... mit

Kamilla, geb. ..... 183. zu ....., des † Vincenz Ritters Kopystyński, Oberst-Landesfilberkämmerers von Galizien, und der Julie geb. Gräfin Karśnicka Tochter. [Lemberg.]

Großvatersbrüder.

1. † Augustin (geb. ..... 176. zu ....., † ..... 182. zu ....., verm. ..... 18.. zu ..... mit Therese von Poletyłło [geb. ..... 17.. zu ....., † ..... 18.. zu .....]).

Sohn: † Ignaz (geb. ..... 18.. zu ....., † ..... 1877 zu ....., K. K. Kämmerer, verm. ..... 183. zu ..... mit

Digitized by Google

Susanna von Zaremba [geb. . . . . 18.. zu . . . . ., † . . . . . 1876 zu . . . . .], Erbin auf Korsów im Kreise Brody).
Kinder: (1) Stanislaus, geb. . . . . 18.. zu . . . ., K. K. Rittmeister a. D. [. . . . .]
(2) Xaveria, geb. . . . . 18.. zu . . . . . [Lemberg.]
(3) Wanda, geb. . . . . 18.. zu . . . . . [Lemberg.[
(4) Kamilla, geb. . . . . 18.. zu . . . . . , verm. . . . . 18.. zu . . . . mit Ladislaus Ritter Szymanowsky. [Lemberg.]

2. † Anton (geb. . . . . 177. zu . . . . . , † . . . . . 18.. zu . . . . . , auf Sądowa Wisznia im Kreise Mościska, verm. . . . . 18.. zu . . . . . mit Konstanze [geb. 1. Mai 1784 zu . . . . ., † . . . . . 1861 zu . . . . .], des Remigius Felix Frhrn Karnicki und der Ludovica geb. von Los Tochter).
Töchter: 1) Henriette, geb. . . . . 180. zu . . . . . , verm. . . . . 182. zu . . . . . mit Leonhard Ritter Gurski († 4. April 1860 zu . . . . .).
2) Antonie, geb. 12. Juli 1812 zu . . . . . , Erbin auf Sądowa Wisznia, verm. 15. Januar 1830 zu . . . . . mit Ferdinand Grafen Bąkowski auf Uście († 12. Februar 1858 zu . . . . .). [Sądowa Wisznia.]

B. Jüngeres Gräfliches Haus.

[Galiz. Grafenstand d. d. Wien 19. Oktober 1803.]

Michael Marian Franz Johann Cyprian Vincenz Adam Graf Komorowski, geb. 30. Juli 1858 (des 13. Oktober 1834 geb. und 5. Juli 1890 zu Preßburg † Grafen Franz, Erbherrn auf Luczyce im Zolkiewer Kreise, Sohn).

Geschwister.

1. Miecyslaus Marian Peter, geb. 4. Februar 1860, verm. 23. Januar 1890 zu Krakau mit
Wanda, des Martin Zaleski, ehemal. Adelsmarschalls, und der . . . . . geb. Iwanowska Tochter.
2. Adam Marian Simeon Franz Aloys, geb. 1. Juni 1861, verm. 24. Januar 1885 zu Krakau mit
Maria Gräfin Bnińska, geb. 1861.
3. Maria Mathilde Eleonore, geb. 5. August 1867.

Großmutter.

Franziska Xaveria geb. Gräfin Komorowska (des Wappens Ciołek), geb. 29. Januar 1813, Erbfrau auf Luczyce, verm. 27. November 1833 mit dem Grafen Michael (geb. 29. Juni 1803, † 28. März 1845).

Großvatersbrüder.

1. † Peter (geb. 19. April 1808, † 29. August 1881), Erbherr auf Bilinka und Siekierczyce im Samborer Kreise, verm. 28. Juni 1835 mit
Alexandra Gräfin Starzeńska, geb. 1810.
Söhne: 1) Ladislaus Cyprian Alexander, geb. 15. April 1836, Ehrenritter des souver. Malteserordens, K. u. K. Kämmerer, verm. 19. Oktober 1861 zu Lemberg mit

Digitized by

Michalina Marja, geb. 28. September 1835 zu Przykbice, des Peter von Szeptycki auf Przykbice und der Rosa geb. von Kossecka Tochter, Herrin auf Wokosów, Wełeśnica, Dolna und Hawrykówka im Stanislawower Kreise, StkrD. [Hawrykówka.]

2) Julius Cyprian Lazar, geb. 17. Dezember 1837, verm. 2. Februar 1861 mit

Theophila Gräfin Krasicka von Siecin, geb. 13. März 1842, StkrD.

Kinder: (1) Stefan Julius Maria, geb. 20. Oktober 1863, Dr. phil. et theol., Priester.

(2) Helena Maria Elisabeth, geb. 26. Mai 1866.

(3) Julia Maria Theophila, geb. 6. Juni 1868, verm. 9. Februar 1889 zu Lemberg mit Albert Grafen Starzeński auf Krzywcza.

(4) Anna Maria Hedwig, geb. 14. Oktober 1870.

2. Adam, geb. 20. August 1817, Erbherr auf Konotopy im Zolkiewer Kreise, verm. 11. Februar 1846 mit

Mathilde, geb. 12. März 1829, des Josef Frhrn von Horoch auf Morawiec und der Alexandra geb. von Skarbek-Borowska Tochter.

Tochter: Alexandra, geb. 6. Januar 1847, verm. 22. Oktober 1867 zu Lemberg mit Heinrich Ritter von Karczewo-Karczewski.

Komorowski.

(Im Mannesstamme erloschen.)

[Katholisch. — Oesterreich (Galizien). — Kleinpolnischer Uradel. — W.: Ciołek. — Oesterr. Grf. d. d. Wien 25. Juli 1817. — Beschreibung des Wappens und geschichtliche Notiz im Jahrg. 1891, S. 518.]

† Erasmus Graf Komorowski (geb. . . . . 17.. zu . . . . . , † . . . . . 1835 zu Lemberg, auf Leszczetów, Szampańce, Remenów 2c. in Galizien, K. K. Kämmerer, ehemal. poln. General, verm. I) . . . . 1800 zu . . . . . mit Anna Freiin von Horoch [geb. . . . . 17.. zu . . . . . , † . . . . . 181. zu . . . . .]; II) . . . . . 182. zu . . . . . mit Maria Freiin Dulska [geb. . . . . 18.. zu . . . . . , † . . . . . 18.. zu . . . . .]).

Kinder 1r Ehe: 1. † Ignaz Alexius (geb. . . . . 180. zu . . . . . , † . . . . . 187. zu . . . . . , auf Glinno im Kreise Brzeżany, verm. . . . . 183. zu . . . . . mit Josepha von Biberstein-Błońska [geb. . . . . 181. zu . . . . . , † . . . . . 1880 zu . . . . .]).

Tochter: Sofie, geb. . . . . 183. zu . . . . . , Erbin auf Glinno, verm. . . . . 1858 zu . . . . . mit Ladislaus Frhrn Czechowicz, K. u. K. Kämmerer und Rittmeister a. D., Präses des Kreis-Ausschusses zu Brzeżany. [Glinno bei Zborów.]

2. Franziska Xaveria, geb. 29. Januar 1818 zu . . . . . , Erbin auf Luczyce, verm. 27. November 1833 zu . . . . . mit Michael Grafen Komorowski († 28. März 1845 zu . . . . .). [Lemberg.]

Digitized by Google

Konarski.

[Katholisch. — Oesterreich (Galizien). — Galiz. Grf. d. d. Wien 20. Mai 1783. — W.: Swoboda (Gryf). — Beschreibung des Wappens im Jahrg. 1858, S. 405, und geschichtl. Übersicht im Jahrg. 1857, S. 410.]

Maria Stanislaus Josef Ignaz Graf Jara von Groß-Konary Konarski, geb. 16. April 1852 zu Dubiecko, Erbherr auf Dubiecko, Slivnica, Ruszelczyze und Lutowiska, Mitbesitzer von Wetlina (8000 Joch), verm. 3. August 1875 zu Lemberg mit

Cecile Gräfin Tarnowska, geb. 1853, Herrin auf Dmytrowice in Galizien und Podzamcze in Russisch-Polen. [Schloß Dubiecko und Venedig.]

Kinder: 1. Maria Johanna Henriette Isabella Alexandra, geb. 16. Mai 1876 zu Dubiecko.

2. Maria Stanislaus-Alexander Martin Josef Ignaz, geb. 3. Mai 1877 zu Bereśce.

3. Maria Elisabeth Julie Franzisca Xaveria, geb. 21. August 1878 zu Dubiecko.

4. Maria Hedwig Agnes, geb. 21. Januar 1880 zu Dubiecko.

5. Maria Annunciata Alexandra Pelagia, geb. 27. März 1881 zu Dubiecko.

6. Marie Alexandrine Olga Sofie Oktavia Blanche Rosa, geb. 26. Januar 1885 zu Dubiecko.

Bruder.

Heinrich Josef Georg, geb. 26. April 1855 zu Dubiecko, Erbher auf Chrewt und Olchowiec, Mitbesitzer von Wetlina, K. K. Leutnant im Landwehr-Ulanenregiment Nr. 13, verm. 16. August 1882 zu Trzciana mit

Helene Freiin von Christiani Grabieńska-Kronauge von Kronwald, geb. 24. Juli 1858, Herrin auf Grochowce in Galizien. [Grochowce.]

Kinder: 1. Georg Theodor Alexander Xaver, geb. 18. April 1884 zu Wien.

2. Anna, geb. 6. Juli 1888 zu Grochowce.

Mutter.

Alexandrine geb. Gräfin Krasicka, geb. 3. Mai 1831, Erbherrin auf Dubiecko, verm. 29. April 1851 mit dem Grafen Franz Xaver (geb. 1814, † 18. November 1866), Erbherrn auf Chrewt, Olchowiec, Lutowiska, Wetlina. [Schloß Dubiecko.]

Königsacker und Neuhaus.

[Katholisch. — Oesterreich (Steiermark), Ungarn und Bayern. — Reichsadel mit dem Prädikat „von Königsacker" d. d. Regensburg 7. März 1664 (für Andreas Weiß), kurbayr. Anerkennung 15. September 1665, Reichsfrhr. d. d. Wien 25. November 1675, kurbayr. Anerkennung 4. Juni 1685, Reichsgrf. d. d. Wien 9. Januar 1734, erbländ.-oesterr. Grf. d. d. Wien 23. August 1734, bei der

Digitized by

Grafenklasse der Kön. bayr. Adelsmatrikel immatrikuliert 31. Dezbr. 1863. — Besitz: die Fideikommißherrschaft Friedau in Steiermark. — S. Handbuch, S. 645.]

Leopold Maria Graf von Königsacker und Neuhaus, geb. 22. November 1797 (des 29. August 1812 † Grafen Leopold Carl Anton Josef Eligius Dominicus, K. K. Kämmerers und Oberstleutnants, Sohn), Fideikommißherr, geprüfter Zivil- und Kriminalrichter, K. K. Landrechtsauskultant a. D.

Königsbrück, s. Wilding von Königsbrück.

Königsdorff.

[Preußen (die Provinzen Schlesien und Pommern). — Böhm. Adel und Ritterstand mit dem Prädikat „von Königsdorff" 12. Februar 1705 (für Samuel Regius, Syndikus zu Breslau), böhm. Inkolat 5. April 1727. — S. Handbuch, S. 439.]

A. Vormaliges Haus Lohe.

[Lutherisch. — Preuß. Grf. d. d. Berlin 28. September 1798.]

Felix Silvius Ferdinand Graf von Königsdorff, geb. 24. September 1835 zu Lohe im Kreise Breslau (des 1. Dezember 1836 † Grafen Felix Ludwig Sohn), Herr auf Groß-Damerkow und Aalbeck im Kreise Lauenburg in Pommern, Ehrenritter des Johanniterordens, Polizeipräsident zu Kassel, Kön. preuß. Premierleutnant a. D., verm. 18. April 1858 zu Dombrowka mit

Pauline Freiin von Dalwig, geb. 10. Februar 1835. [Kassel.]

Kinder: 1. Felix Peter Paul Adam, geb. 29. Juni 1861 zu Breslau, Kön. preuß. Kammergerichts-Referendar, Leutnant der Reserve des 1. Garde-Dragonerregiments Königin von Großbritannien und Irland.
2. Rosa Felice Eva, geb. 17. Juli 1862 zu Lohe im Kreise Breslau.
3. Eberhard Felix Adam, geb. 6. August 1865 zu Lohe.
4. Constantin Prudens Felix Raab Eckehard Adam, geb. 21. Mai 1880 zu Treten im Kreise Rummelsburg in Pommern.

Geschwister.

1. Eleonore Henriette Amalie Franzisca, geb. 11. Februar 1831 zu Breslau, Dame des Kön. preuß. Luisenordens, verm. 8. August 1848 zu Lohe mit August Frhrn von Ende († 28. August 1889 zu Dresden), Kön. preuß. Oberpräsidenten a. D. [Dresden.]
2. Hedwig Anna Clara, geb. 10. April 1832 zu Lohe, verm. 18. Februar 1852 daselbst mit Elgar Frhrn von Dalwig († 20. September 1873) auf Dombrowka, Kön. preuß. Landrat des Kreises Oppeln. [Freiburg in Preuß.-Schlesien.]
3. † Carl Felix (geb. 18. April 1833, † 30. April 1874 zu Dresden, verm. 25. September 1855 zu Lohe mit Maria [geb. 23. Dezember

Digitized by Google

1832; katholisch; † 8. Oktober 1868], des † Alexander von Bally de la Marne, Kön. bayr. GRats ꝛc., und der Josefine geb. von Wallhofen genannt Matthias a. d. H. Zembowitz Tochter).

Töchter: 1) Eleonore Josefine Henriette Maria, geb. 13. September 1860, verm. 1. Juli 1879 zu Breslau mit Friedrich Frhrn von Bock, Ehrenritter des Johanniterordens. [Breslau.]

2) Maria Engelberta Anna Clara Eva, geb. 8. August 1863 (katholisch seit 1878). [Breslau.]

B. Vormaliges Haus Koberwitz.

(Im Mannesstamme erloschen.)

[Katholisch. — Preuß. Grf. d. d. Berlin 6. Juli 1798.]

† Ludwig Graf von Königsdorff (geb. 4. Juni 1773, † 11. Februar 1841, verm. 12. August 1802 mit Philippine Gräfin Schaffgotsch genannt Semperfrei von und zu Kynast a. d. H. Nieder-Pomsdorf [geb. 2. August 1776, † 10. August 1829]).

Tochter: Johanna Wilhelmine Philippine Ludovike, geb. 10. April 1805.

C. Vormaliges Haus Peterwitz.

(Im Mannesstamme erloschen.)

[Lutherisch. — Preuß. Grf. d. d. Berlin 23. März 1788.]

† Arthur Heinrich Wilhelm Anton Eduard Graf von Königsdorff (geb. 2. Februar 1824, † 27. Juni 1866), Kön. preuß. Hauptmann und Kompaniechef im 3. oberschles. Inf.-Reg. Nr. 62, verm. 10. Februar 1866 zu Tscheidt mit

Rosa Willy, geb. 29. Mai 1828 zu Heidelberg, in erster Ehe verm. mit Richard Georg Spiller von Hauenschild († 20. Januar 1855 zu Tscheidt) auf Tscheidt und Habicht im Kreise Kosel in Oberschlesien, geb. Willy.

Schwestern.

1. Valentine, geb. 23. August 1822 zu Preiskern, verm. 13. September 1848 mit Hugo Heinrich Richard Jacquemin von Hauteville, Kön. preuß. Oberstleutnant a. D. [Breslau.]
2. Cosma, geb. 10. Februar 1827 zu Schlaupp bei Winzig. [Trebnitz bei Breslau.]

Königsegg.

[Katholisch. — Schwäbischer Uradel; Reichsfrhr. 1470, Prädikat „Wohlgeboren" d. d Linz 20. November 1613, Reichsgrf. (und Erhebung von Königsegg zur Reichsgrafschaft) mit dem Prädikat „Hoch- und Wohlgeboren" d. d. Wien 29. Juli 1629.]

A. Königsegg-Rottenfels.

[Oesterreich und Ungarn. — Reichsgrf.-Bestätigung 5. Februar 1665, böhm.

Digitized by Google

1. Malwine
1869 zu
Herrn der
Königsber
2. Betty Ju
22. Juli
Kön. preu
3. Marth
1872 daſel
Gerdauen

[Abſtammend

Philipp
12. Februar
außerord
verm. 20.
Auguſta
12. Mai
Generalleu
Tochter.
Kinder: 1.
zu Liebenber
2. Friedri
3. Auguſta
4. Sigwa
München.
5. Carl
6. Viktori

1. Ada
verm. 16.
Kön. preuß.
2. Friedri
Gühlen
Eskadrons
britannien
Anna Cla
† Friedrich
Tochter.
Kinder:
1876 zu
2) Ada Cla
3) Friederik
4) Ludwig

Milow im Reg.-Bez. Magdeburg († 29. Juli 1874), Ehrenritter des Johanniterordens, Kön. preuß. Legationsrat a. D.; II) 3. Dezember 1878 zu Potsdam mit Wilhelm Grafen von Königsmarck, Kön. preuß. Landrat a. D. und Rittmeister a. D. (s. III. Linie).

Mutter.

Jenny (Johanna) Charlotte Luise Eugenie, geb. 13. Juli 1811 zu Berlin, des † Carl von Bülow a. d. H. Schraplau, Kön. preuß. Majors, und der † Luise geb. von Reichmeister a. d. H. Sandford Tochter, verm. 24. Mai 1837 mit dem Grafen Hans (geb. 15. September 1799, † 11. April 1876), Majoratsherrn ꝛc., Kön. preuß. Kammerherrn, Wirkl. GRat, Oberküchenmeister ꝛc. [Blaue.]

Vatersbrüder.

1. † Adolf Wilhelm Hans (geb. 7. Oktober 1802, † 28. Juli 1875 [s. II. Linie]).
2. † Hans Ludwig Otto (geb. 2. März 1815, † 2. Mai 1889 [siehe III. Linie]).

II. Linie.

[Besitz: II. Majorat, bestehend aus den Rittergütern Kötzlin mit Rosenthal, Berlitt mit Birbigswille ꝛc. im Kreise Ostprignitz und den 8 Ortschaften der Lenzerwische im Kreise Westprignitz.]

Friedrich Wilhelm Adolf Graf von Königsmarck, geb. 27. Februar 1868 zu Karnzow, Majoratsherr, Herr auf Karnzow mit Stolpe (3200 Morgen) im Kreise Ostprignitz, Kön. preuß. Leutnant im Königs-Ulanenregiment (1. hannov.) Nr. 13.

Geschwister.

1. Josefine Elisabeth Adolfine Hedwig Eugenie, geb. 6. August 1866 zu Berlitt.
2. Walther Otto Adolf, geb. 28. Juli 1869 zu Karnzow, Kön. preuß. Leutnant im Leib-Gardehusarenregiment.
3. Margarethe Elisabeth Anna Hedwig, geb. 13. Oktober 1870.

Mutter.

Elsbeth, geb. 30. September 1842, des Hermann von Kleist auf Groß-Dubberow ꝛc. im Kreise Belgard in Pommern und der Rosalie Dorothee Amalie Anna geb. von Kameke a. d. H. Varchmin Tochter, verm. 1. März 1863 mit dem Grafen Adolf Hans Josef (geb. 21. Februar 1830, † 24. August 1878), Majoratsherrn, Kön. preuß. Premierleutnant a. D. [Schloß Karnzow und Berlin.]

Vatersschwestern.

1. Elisabeth, geb. 22. November 1825, verm. im Mai 1853 mit Gustav Gans Edlem Herrn zu Putlitz auf Retzin († 1891), Kön. preuß. Kammerherrn, ehemal. Intendanten des Grhzgl. bad. Hoftheaters zu Karlsruhe.
2. Anna, geb. 16. Februar 1834, Ehrendame des Kön. bayr. Theresienordens, verm. 24. August 1862 zu Berlitt mit Ludwig Grafen von der Asseburg-Falkenstein, Kön. preuß. Vize-Oberjägermeister.

Digitized by Google

Inkolat 9. Juli 1689. — Besitz: die Fideikommißherrschaft Tauc3 in Ungarn, Arader Komitat. — S. Handbuch, S. 440.]

(Personalbestand s. Jahrg. 1891, S. 522; neuere Nachrichten fehlen.)

B. Königsegg-Aulendorf.

(S. Goth. Hofkalender, II. Abteilung.)

Königsmarck.

[Evangelisch. — Preußen und Mecklenburg-Schwerin. — Altmärkischer Uradel; Erbhofmeister der Kurmark Brandenburg 30. Oktober 1802, preuß. Grf. 6. Januar 1817, anerkannt im Grhzgt. Mecklenburg-Schwerin 20. Mai 1817, Präsentationsrecht zum preuß. Herrenhause 19. Januar 1855. — S. Jahrg. 1873, S. 431, und Handbuch, S. 444.]

I. Linie.

[Besitz: I. Majorat: Netzband inkl. Lehengut Schöneberg (mecklenburgische Enklave der preuß. Provinz Brandenburg), wozu die Rittergüter Stöffin, Wahlendorf, Groß- und Klein-Woltersdorf, Charlottenhof und St. Jürgen in der Grafschaft Ruppin, ferner Plaue mit Ritzahne und Woltersdorf im Kreise Westhavelland unter Kön. preuß. Landeshoheit gehören; zusammen 28530 Morgen.]

Carl Hans Constantin Graf von Königsmarck, geb. 17. Mai 1839 zu Konstantinopel, Majoratsherr, sowie Herr auf Kamnitz mit Karzewo und des Rustikalbesitzes in Prust und Sehlen in Westpreußen, Erbhofmeister der Kurmark Brandenburg, Rechtsritter des Johanniterordens, Kön. preuß. Kammerherr und Schloßhauptmann von Quedlinburg, Mitglied des preuß. Herrenhauses auf Lebenszeit, Leutnant a. D., verm. 20. Juli 1864 zu Tegernsee mit

Leontine Gräfin zu Sayn-Wittgenstein-Sayn, geb. 3. Juni 1843, Ehrendame des Kön. bayr. Theresienordens (s. Goth. Hofkalender, II. Abteilung). [Plaue a. d. Havel und Kamnitz.]

Kinder: 1. Hans Adolf Erwein Max, geb. 5. Mai 1865 zu Berlin, Kön. preuß. Leutnant im 1. Garde-Dragonerregiment Königin von Großbritannien und Irland.

2. Alexandrine Jenny Marie Elisabeth, geb. 27. Juni 1866 zu Kamnitz.

3. Alice Sofie Anna Ferdinanda Agnes, geb. 24. Oktober 1867 zu Kamnitz, verm. 15. Oktober 1890 zu Plaue a. d. Havel mit Moritz Frhrn von Bissing, Kön. preuß. Oberst und Kommandeur des Regiments der Gardes du Korps, Flügeladjutanten Sr. Maj. des Kaisers und Königs.

4. Eleonore Amalie Caroline Marie Elisabeth, geb. 16. Juni 1869 zu Kamnitz.

5. Marie-Jenny Luise Helene, geb. 18. Mai 1875 zu Kamnitz.

Schwester.

Luise Elisabeth Marie, geb. 30. Oktober 1842 im Haag, verm. I) 4. Januar 1865 zu Berlin mit Friedrich von Katte auf Vieritz bei

Digitized by Google

Milow im Reg.-Bez. Magdeburg († 29. Juli 1874), Ehrenritter des Johanniterordens, Kön. preuß. Legationsrat a. D.; II) 3. Dezember 1878 zu Potsdam mit Wilhelm Grafen von Königsmarck, Kön. preuß. Landrat a. D. und Rittmeister a. D. (s. III. Linie).

Mutter.

Jenny (Johanna) Charlotte Luise Eugenie, geb. 13. Juli 1811 zu Berlin, des † Carl von Bülow a. d. H. Schraplau, Kön. preuß. Majors, und der † Luise geb. von Reichmeister a. d. H. Sandford Tochter, verm. 24. Mai 1837 mit dem Grafen Hans (geb. 15. September 1799, † 11. April 1876), Majoratsherrn ꝛc., Kön. preuß. Kammerherrn, Wirkl. GRat, Oberküchenmeister ꝛc. [Plaue.]

Vatersbrüder.

1. † Adolf Wilhelm Hans (geb. 7. Oktober 1802, † 28. Juli 1875 [s. II. Linie]).
2. † Hans Ludwig Otto (geb. 2. März 1815, † 2. Mai 1889 [siehe III. Linie]).

II. Linie.

[Besitz: II. Majorat, bestehend aus den Rittergütern Kötzlin mit Rosenthal, Berlitt mit Biebigswille ꝛc. im Kreise Ostprignitz und den 8 Ortschaften der Lenzerwische im Kreise Westprignitz.]

Friedrich Wilhelm Adolf Graf von Königsmarck, geb. 27. Februar 1868 zu Karnzow, Majoratsherr, Herr auf Karnzow mit Stolpe (3200 Morgen) im Kreise Ostprignitz, Kön. preuß. Leutnant im Königs-Ulanenregiment (1. hannov.) Nr. 13.

Geschwister.

1. Josefine Elisabeth Adolfine Hedwig Eugenie, geb. 6. August 1866 zu Berlitt.
2. Walther Otto Adolf, geb. 28. Juli 1869 zu Karnzow, Kön. preuß. Leutnant im Leib-Gardehusarenregiment.
3. Margarethe Elisabeth Anna Hedwig, geb. 13. Oktober 1870.

Mutter.

Elsbeth, geb. 30. September 1842, des Hermann von Kleist auf Groß-Dubberow ꝛc. im Kreise Belgard in Pommern und der Rosalie Dorothee Amalie Anna geb. von Kameke a. d. H. Varchmin Tochter, verm. 1. März 1863 mit dem Grafen Adolf Hans Josef (geb. 21. Februar 1830, † 24. August 1878), Majoratsherrn, Kön. preuß. Premierleutnant a. D. [Schloß Karnzow und Berlin.]

Vatersschwestern.

1. Elisabeth, geb. 22. November 1825, verm. im Mai 1853 mit Gustav Gans Edlem Herrn zu Putlitz auf Retzin († 1891), Kön. preuß. Kammerherrn, ehemal. Intendanten des Grhzgl. bad. Hoftheaters zu Karlsruhe.
2. Anna, geb. 16. Februar 1834, Ehrendame des Kön. bayr. Theresienordens, verm. 24. August 1862 zu Berlitt mit Ludwig Grafen von der Asseburg-Falkenstein, Kön. preuß. Vize-Oberjägermeister.

Digitized by Google

III. Linie.

† Hans Ludwig Otto Graf von Königsmarck (geb. 2. März 1815 zu Berlin, † 2. Mai 1889 zu Ober-Lesnitz), Herr auf Chodziesen und Ober-Lesnitz im Kreise Kolmar, Provinz Posen, Rechtsritter des Johanniterordens, Kön. preuß. Wirkl. GRat, Staatsminister a. D. und Mitglied des preuß. Herrenhauses auf Lebenszeit, verm. 25. Oktober 1839 mit

Helene von Klitzing a. d. H. Demerthin, geb. 13. November 1815. [Ober-Lesnitz.]

Kinder: 1. † Otto Wilhelm (geb. 21. Juli 1840, † 21. August 1879), Kön. preuß. Leutnant a. D., verm. 5. Februar 1872 zu Rogau mit

Caroline Gräfin Pückler, Freiin von Groditz, geb. 28. Juni 1852. [Frankfurt a. d. O.]

Söhne: 1) Otto Hans Georg Wilhelm, geb. 14. November 1872 zu Ober-Lesnitz.

2) Günther Friedrich Carl Adolf, geb. 17. Oktober 1873 zu Ober-Lesnitz.

3) Arel Lebrecht Wichard Johannes, geb. 1. Oktober 1876 zu Ober-Lesnitz.

2. Ludwig Wilhelm Ferdinand, geb. 1. Dezember 1841, Herr auf Ober-Lesnitz (18 500 Morgen, worunter 7000 Morgen Wald) im Kreise Kolmar in Posen, Kön. preuß. Landrat a. D. und Rittmeister a. D., verm. 3. Dezember 1878 zu Potsdam mit

Luise verwitweter von Katte, geb. Gräfin von Königsmarck, geb. 30. Oktober 1842 (s. I. Linie).

3. Adolf Wichard, geb. 7. Februar 1852, Herr auf Raden und Schloißin im Kreise Regenwalde in Pommern, vormal. Leutnant zur See der Kaiserl. deutschen Marine, verm. 18. Juni 1884 zu Dieckow mit

Anna Lucia, geb. 17. Dezember 1862, des L. von Klitzing auf Dieckow, Ritterschaftsrats, und der Marie geb. von Borcke Tochter.

Kinder: 1) Agnes Marie Helene, geb. 29. April 1885 zu Raden.

2) Wichard Otto Lebrecht, geb. 28. Oktober 1886 zu Raden.

3) Gerhard Carl Wilhelm, geb. 1. März 1888 zu Raden.

4) Ruth Margarethe Lucie, geb. 8. Mai 1889 zu Raden.

4. Helene, geb. 23. Januar 1856 zu Ober-Lesnitz, verm. 16. Juni 1879 zu Ovelgünne mit Walther von Etzel, Kön. preuß. Major im Infanterieregiment Prinz Friedrich der Niederlande (2. westf.) Nr. 15.

Könneritz*.

[Lutherisch. — Königreich Sachsen. — Belg. Grf. nach dem Rechte der Erstgeburt 10. Oktober 1852, kön. sächs. Anerkennung 2. Januar 1864. — S. Jahrgang 1866, S. 466; vgl. auch den gleichnamigen Artikel im Taschenbuch der freiherrlichen Häuser.]

Richard Leo Graf von Könneritz, geb. 29. Juli 1828, Herr auf Lossa mit Deuben, Ehrenritter des Johanniterordens, Kön. sächs.

Digitized by Google

Wirkl. GRat mit dem Prädikat „Exzellenz", Präsident (seit 11. November 1891) der Ersten Kammer der sächs. Ständeversammlung und vormal. außerordentl. Gesandter und bevollm. Minister am Kön. bayr. und Kön. württemberg. Hofe.

Geschwister.

1. Anna Cäcilie Freiin zu Könneritz, geb. 23. Mai 1821, Ehrendame des Kön. bayr. Theresienordens, verm. 21. Juli 1839 mit Albrecht Grafen von Bernstorff-Stintenburg († 26. März 1873), Kaiserl. deutschem außerordentl. und bevollm. Botschafter zu London.
2. Rosa Clara Freiin von Könneritz, geb. 1. Januar 1823, verm. 24. Dezember 1848 mit Carl Wolfgang von Heygendorff, Kön. sächs. Generalmajor a. D. [Dresden.]
3. † Léonce Robert Frhr von Könneritz (geb. 4. März 1835, † 20. Januar 1890 zu Dresden), Herr auf Erdmannsdorf, Kön. sächs. Kammerherr, Staatsminister und Minister der Finanzen, auch in Evangelicis beauftragt ꝛc., verm. 9. Juni 1863 zu Dresden mit
Maria Gräfin von Beust, geb. 26. Mai 1845. [Dresden.]

Kinder: 1) Hans Heinrich Frhr von Könneritz, geb. 24. Juli 1864, Herr auf Erdmannsdorf, Kön. sächs. Gerichtsreferendar.
2) Carl Eduard Frhr von Könneritz, geb. 4. September 1865, Leutnant im Kön. sächs. Karabinierregiment.
3) Ferdinand Richard Frhr von Könneritz, geb. 14. Oktober 1867, stud. jur.
4) Elisabeth Marie Adele Freiin von Könneritz, geb. 12. Oktober 1871.

Mutter.

† Luise geb. Freiin und Herrin von Werthern-Beichlingen (geb. 9. September 1798, † 10. Oktober 1891, verm. 23. Juli 1820 mit dem Grafen Hans Heinrich [geb. 7. Februar 1790, † 21. Mai 1863]. Herrn auf Loffa mit Deuben und Erdmannsdorf, Kön. sächs. Wirkl. GRat, Oberkammerherrn und Oberhofmeister a. D., auch Grhzgl. sächs. Kammerherrn).

Korff.

[Katholisch. — Preußen (die Provinzen Westfalen, Schlesien und Hannover). — Westfälischer Uradel; Reichsfrhr. d. d. Wien 4. September 1692, preuß. Grf. d. d. Berlin 17. Januar 1816. — Clemens August Heinrich Maria Erster Graf von Korff genannt Schmising hatte zwei Söhne: 1. Maximilian Friedrich († 2. Februar 1840) und 2. Maximilian Franz Xaver († 18. Oktbr. 1850), welche die nachstehenden sub I. und II. aufgeführten Linien gründeten. — Vgl. auch den gleichnamigen Artikel im Taschenbuch der Freiherrlichen Häuser.]

I. Korff genannt von Schmising.

[Besitz: 1) die Rittergüter Tatenhausen (Fideikommiß), Steinhausen, Wittenstein, Masthoff, Keuschenburg, Wieck, Osthoff, Lette, Lonne und Bellerink in der Provinz Westfalen; 2) die Rittergüter Willenburg und Grotenburg in der Provinz Hannover. — S. Handbuch, S. 451.]

Clemens August Graf von Korff genannt Schmising, geb. 18. April

Digitized by Google

1834 (des 25. Mai 1882 † Grafen Clemens August, Kön. preuß. Landrats z. Disp., Sohn), Fideikommißherr auf Tatenhausen, Ehrenritter des souver. Malteserordens, Kön. preuß. Kammerherr, Mitglied des preuß. Herrenhauses auf Lebenszeit, verm. 21. August 1860 zu Muffendorf mit

Ferdinandine Freiin von Fürstenberg a. d. H. Muffendorf, geb. 20. November 1840. [Tatenhausen bei Halle in Westfalen.]

Kinder: 1. Mathilde Marie Elisabeth Felicitas Franziska Walburga Huberta, geb. 21. November 1861 zu Münster, verm. 26. Mai 1887 mit Carl Frhrn von Schorlemer, Kön. preuß. Leutnant im oldenburg. Dragonerregiment Nr. 19.

2. Paula Maria Adolfine Therese Walburga Huberta, geb. 14. Juli 1863 zu Münster, verm. 14. Juni 1888 mit Friedrich Grafen von Loë, Kön. preuß. Leutnant der Reserve des Kürassierregiments v. Driesen (westfäl.) Nr. 4.

3. Maria Felicitas Auguste Walburga Huberta, geb. 7. Juli 1865 zu Münster.

4. Levina Rosine Elisabeth Walburga Huberta, geb. 30. April 1867 zu Steinhausen.

5. Maximilian Clemens Emanuel Benedict Maria Hubert, geb. 2. Mai 1870 zu Steinhausen.

6. Josef Ignatius Maria Pius, geb. 8. Februar 1874 zu Steinhausen.

7. Konrad Liborius Maria Hubertus, geb. 19. Juli 1875 zu Steinhausen.

8. Therese Maria Maximiliana Monica Mathilde Huberta, geb. 14. September 1879 zu Tatenhausen.

9. Philipp Franz Egon Hubertus Clemens Josef Anna Maria, geb. 10. April 1881 zu Tatenhausen.

10. Antonie Caroline Josepha Maria Dolores, geb. 4. April 1884 zu Tatenhausen.

Geschwister.

1. Franziska, geb. 8. August 1832, Ordensdame im Kloster der Augustinerinnen zu Berlaymont in Brüssel.

2. Theresia, geb. 26. März 1837.

3. † Maximilian (geb. 23. November 1840, † 1. August 1884), Kön. preuß. Major im westfäl. Kürassierregiment Nr. 4 und Adjutant beim Generalkommando des VII. Armeekorps, verm. 16. April 1874 zu Gymnich mit

Antoinette Gräfin Wolff-Metternich, geb. 12. Juni 1846.

Kinder: 1) Mathilde Clementine Franziska Paula Huberta Maria, geb. 8. August 1877 zu Münster.

2) Ada Theodora Huberta Maria, geb. 20. September 1878 zu Münster.

3) Clemens Anna Maria Paul Hubert, geb. 29. Juli 1880 zu Münster.

4. Ferdinand, geb. 6. März 1844, Kön. preuß. Amtsgerichtsrat zu Werne.

Digitized by Google

Vaters-Halbbruder

aus des Großvaters zweiter Ehe mit Maria Thereſia Freiin von Böſelager (geb. 29. Juli 1780, †).

August, geb. 26. Juni 1815, Ehrenritter des ſouver. Malteſerordens, Kön. preuß. Oberſtleutnant a. D.

II. Korff genannt Schmiſing-Kerſſenbrock.

[Namen- und Wappenvereinigung mit „Kerſſenbrock" d. d. Preßburg 23. Juni 1802 (für Max Franz Xaver Frhr. von Korff genannt Schmiſing, † 18. Oktober 1850). — Beſitz: 1) die Rittergüter Brincke (Fideikommiß) im Kreiſe Halle und Neuhaus (ſeit 1750 Fideikommiß) im Kreiſe Wiedenbrück in der Provinz Weſtfalen; 2) Overkamp (ſeit 1750 Fideikommiß) und Warmenau (ſeit 1872 Fideikommiß) im Amte Grönenberg in der Provinz Hannover. — S. Handbuch. S. 879.]

Franz Xaver Graf von Korff genannt Schmiſing-Kerſſenbrock, geb. 22. Oktober 1838 (des 13. Novbr. 1880 † Grafen Clemens, Päpſtl. Geh.-Kämmerers, Sohn), Fideikommißherr, Päpſtl. Geh.-Kämmerer di spada e cappa, vormal. Leutnant in päpſtlichen Dienſten, verm. I) 14. April 1874 zu Haag bei Geldern mit Antonia Gräfin von und zu Hoensbroech (geb. 1. Februar 1844, † 23. März 1875); II) 12. April 1877 mit

Anna Gräfin von Spee a. d. H. Heltorf, geb. 15. April 1851. [Brincke.]

Kinder 2r Ehe: 1. Maria Anna Carolina Joſepha Agnes Antonia Huberta Walburga Mathilda Paula, geb. 26. Januar 1878 zu Brincke.

2. Maria Anna Paula Agnes Walburga Huberta Sibylla Antonia Thereſe Magdalena, geb. 1. April 1880 zu Brincke.

3. Maria Mathilde Coletta Walburga Antonia Huberta Joſepha Felicitas, geb. 23. Dezember 1881.

4. Maria Eliſabeth Walburga Huberta Caroline Joſepha Gabriele Agnes Gertrud Felicitas Benedikta Klara, geb. 16. April 1883 zu Brincke.

5. Emanuela Maria Joſepha Antonia Walburga Anna Agnes Franziska Margaretha Felicitas Johanna Clementine Ferdinandine Stefanie Katharina, geb. 24. Dezember 1884 zu Brincke.

6. Emanuel Maria Joſef Walburgis Clemens Auguſt Friedrich Leopold Dominicus Antonius Johannes Heinrich Rembert Hubertus Gerard Georg Ignatius Carl, geb. 14. Auguſt 1886 zu Brincke.

7. Cunigundis Maria Emanuela Sophia Magdalena Joſepha Huberta Antonia Walburga Editha Catharina Suitberta Agnes Anna, geb. 1. März 1888 zu Brincke.

8. Caroline Maria Urſula Franziska Agnes Julia Joſepha Antonia Huberta Ferdinandine Coletta, geb. 22. Dezbr. 1889 zu Brincke.

9. Emanuel Maria Joſeph Ferdinand Aloyſius Johannes Clemens Auguſtinus Hubertus Georg Rembert Nicolaus Benediktus Antonius, geb. 10. September 1891 zu Brincke.

Digitized by Google

Geschwister,

vollbürtige aus des Vaters erster Ehe:

1. Julia, geb. 14. Januar 1837.
2. Clemens August, geb. 21. Oktober 1839, K. u. K. Kämmerer und Oberleutnant der Reserve des Dragonerregiments Nr. 14, verm. I) 12. Juni 1882 zu Manetin in Böhmen mit Theresia Gräfin Lažansky, Freiin von Bukowa (geb. 19. Februar 1856, † 14. Septbr. 1884); II) 17. August 1886 zu Prag mit
Gabriele Prinzessin von Lobkowitz, geb. 14. Januar 1855. [Lichtenstein.]
Kinder: a) 1r Ehe: 1) Clemens August Prokop Johannes, geb. 3. September 1883.
— b) 2r Ehe: 2) Rembert August Theresia, geb. 30. Juni 1887.
3) Maria Theresia Sidonia, geb. 6. Oktober 1888.
4) Maria Sidonia Geva Walburga Johanna Leonharda Baltasara Theresia Veronika Wenzeslawa, geb. 4. Februar 1891 zu Berkowic.
3. Adolf, geb. 28. März 1841, K. u. K. Kämmerer und Oberleutnant a. D., verm. 5. November 1888 zu Wien mit
Anna Freiin Suini von Pieve d'Albignola, geb. 23. Januar 1870. [Seketin in Kroatien.]
Kinder: Elisabeth Claudia Clementina Augusta Emerica Maria Antonia, geb. 22. Juli 1890 zu Wien.
2) Emerich Wilhelm Adolf Eustachius Gabriel Antonius Maria, geb. 20. September 1891 zu Seketin.

Vatersgeschwister

(aus des Großvaters zweiter Ehe mit Julia Gräfin zu Stolberg-Stolberg [† 12. März 1836]):

1. † Christian (geb. 19. August 1815, † 26. August 1886), Herr auf Kückeling bei Appelhülsen in Westfalen, Kön. preuß. Rittmeister a. D., verm. 17. September 1853 mit
Johanna, geb. 17. Februar 1829, des † Friedrich von Weißenbach und der † Xaverine a. d. Hause der Herzöge d'Escignac Tochter. [Kückeling.]
Töchter: 1) Maria, geb. 28. Juli 1854, verm. 19. September 1876 mit Kaspar Frhrn von Weichs zur Wenne, Ehrenritter des souver. Malteserordens.
2) Antoinette, geb. 13. März 1856, verm. 1. Mai 1883 mit Kaspar Frhrn von Loë, K. u. K. Kämmerer und Rittmeister a. D.
3) Elisabeth, geb. 24. Dezember 1864, verm. 28. April 1892 mit August von Bothmer, Premierleutnant im 1. Grhzgl. hess. Inf.-(Leibgarde-) Regiment Nr. 115.
2. † August Heinrich Friedrich Wilhelm Ferdinand Maria (geb. 3. August 1817, † 29. September 1891 zu Münster i. W.), Kön. preuß. Landrat a. D., verm. 4. September 1851 mit
Anna Maria Katharina Hellweg, geb. 6. September 1820. [Münster in Westfalen.]
Kinder: 1) Kaspar Maximilian Heinrich Ludwig Maria Hubertus,

Digitized by Google

geb. 1. September 1852, Kön. preuß. Major a. D., verm. 17. Februar 1892 mit

Elisabeth verw. Freiin von Ketteler, geb. Gräfin Schaffgotsch, geb. 17. April 1862.

2) Josef Anton Carl Maria Hubertus, geb. 2. September 1856, Kön. preuß. Premierleutnant im Inf.-Reg. Herwarth von Bittenfeld (1. westfäl.) Nr. 13.

3) Caroline Wilhelmine Julia Maria Walburga Huberta Agnes, geb. 15. Juli 1859.

3. † Maximilian Friedrich Leopold (geb. 2. August 1820, † 19. April 1889 zu Münster i. Westf., Ehrenritter des souver. Malteserordens, Kön. preuß. Geb. Regierungsrat und Landrat a. D., verm. 26. August 1851 mit Gabriele Gräfin von Mirbach a. d. H. Kosmanos [geb. 17. Februar 1831, † 21. Januar 1892 zu Alt-Ötting in Bayern]).

Söhne: 1) † Kaspar Friedrich Josef Franziscus Hubertus Aloysius Maria (geb. 26. August 1853, † 27. April 1889 zu Rainbach), Kön. preuß. Leutnant a. D., verm. 1. Mai 1878 zu Koblenz mit

Sofie Maria Caroline Friederike Huberta, geb. 20. Septbr. 1856, des † Heinrich von Wengershausen, Kön. preuß. Landgerichtsrats zu Koblenz, und der † Ludmilla geb. Freiin von Coels von der Brüggben Tochter. [Rainbach in Salzburg.]

Kinder: (1) Marie Friederike Ludmilla Gabriele Elisabeth Sofie Huberta, geb. 26. Juni 1879 zu Hönningen.

(2) Mathilde Friederike Maria Anna Elisabeth Alfons Huberta, geb. 27. Juni 1880 zu Hönningen.

(3) Cajus Adelbert Gerhard Maria Josef Gabriel Alfons Hubertus, geb. 16. Dezember 1882 zu Hönningen.

(4) Francescin Hubertus Gerhard Maria Josef Dietrich, geb. 12. Oktober 1884 zu Rainbach.

(5) Alfred Antonius Maria, geb. 23. Septbr. 1887 zu Rainbach.

(6) Max Hugo Hubert Maria, geb. 16. Novbr. 1888 zu Rainbach.

2) Antonius Alfred Franziscus Hubertus Maria Josef, geb. 14. September 1856, Kön. preuß. Oberförster zu Hatzfeld im Reg.-Bezirk Wiesbaden

3) Franz Alfons Aloys Maria Josef Hubertus Athanasius, geb. 2. Mai 1858, Kön. preuß. Forstassessor zu Köpenick, verm. 15. April 1890 zu Wewer mit

Clotilde Freiin von und zu Brenken, geb. 13. Juni 1864.

Tochter: Elisabeth (Gisela) Maria Gabriele Huberta, geb. 8. Juli 1891.

4) Augustin Wilhelm Leo Hubertus Josef Maria Pius, geb. 22. Februar 1869 zu Montabaur, Kön. preuß. Leutnant im reitenden Feldjägerkorps.

4. Maria, geb. 19. Juli 1830, Ordensfrau des Augustinerinnenklosters zu Berlaymont.

Digitized by Google

Kornis von Göncz-Ruszka.

[Katholisch. — Ungarn (Siebenbürgen). — Siebenbürg. Frhr. mit dem Prädikat „Göncz-Ruszka" 11. Februar 1636, siebenbürg. Grf. d. d. Wien 28. Oktober 1712. — Beschreibung des Wappens und geschichtl. Notiz im Jahrgang 1880, S. 471.]

I. Linie.

Victor Graf Kornis von Göncz-Ruszka, geb. 30. April 1840 (des 18. Februar 1877 † Grafen Gabriel, K. K. Majors a. D., Sohn). [Szent-Benedek bei Dées in Siebenbürgen.]

Schwestern.

1. Gabriele, geb. 28. Februar 1835, verm. 1856 mit Albert Frhrn Bornemisza von Kászon.
2. Wilhelmine, geb. 1. September 1837.
3. Bertha, geb. 25. Januar 1839, Ehrendame des K. K. adelig-weltlichen Damenstifts „Maria-Schul" zu Brünn.
4. Johanna, geb. 17. Mai 1847, verm. 10. Juli 1878 mit Carl Placzek, K. K. Oberst a. D.

Vatersgeschwister.

1. † Franz (geb. 1819, † 27. April 1861), verm. 16. Juli 1847 mit
Emma Gräfin Grundemann von Falkenberg, geb. 12. Juli 1827.
Tochter: Clementine, geb. 26. Mai 1849, verm. 12. Dezember 1871 mit Georg Frhrn Szent-Kereszty.
2. Josefine, geb. 16. September 1826, verm. 22. Mai 1844 mit Gustav von Kállay zu Nagy-Kállo († 11. März 1876).

Großvatersbruder.

† Sigismund († , verm. mit Susanna Gräfin Mikes von Zabola [†]).
Sohn: † Sigismund (geb. 1824, † 1855), verm. 1848 mit
Bertha Freiin Györffy.

II. Linie.

Oskar Graf Kornis von Göncz-Ruszka, geb. 24. August 1874 zu Alsó-Mislye (des 8. Januar 1890 zu Großwardein † Grafen Josef Sohn).

Vatersgeschwister.

1. Alexandrine, geb. 11. Februar 1826 zu Großwardein, verm. 22. August 1852 zu Budapest mit August Frhrn von Mannsberg (lutherisch; † 5. Oktober 1876), K. K. Major a. D.
2. Aloysia, geb. 30. Mai 1831 zu Mezö-Telegd, StkrD., verm. 17. März 1849 zu Großwardein mit Felix Frhrn Gerliczy von Arany und Szent-Gerlistye, K. u. K. Kämmerer.
3. Antonie, geb. 11. Novbr. 1835 zu Großwardein, verm. 21. Mai 1879 nach reformiertem und 3. August 1882 nach katholischem Ritus mit Josef Grafen Batthyány von Német-Ujvár, K. u. K. Kämmerer.
4. Adele, geb. 24. Dezember 1839 zu Großwardein.
5. Carl, geb. 8. November 1841 zu Großwardein, verm. 15. Novbr. 1865 zu Jnánd mit Josefine Markovits von Terpesd († 6. März 1885). [Szerep.]

Digitized by Google

Kinder: 1) Carl, geb. 19. Dezember 1869 zu Großwardein, verm. 23. März 1892 zu Budapest mit
Irma Freiin Fejérváry von Komlós-Keresztes, geb. 10. Mai 1869. [Szerep.]
2) Marie, geb. 2. Dezember 1878 zu Szerep.
3) Josefine, geb. 20. April 1883 zu Szerep.

6. Emil, geb. 10. November 1843 zu Großwardein, K. u. K. Kämmerer, Kön. ungar. Sektionsrat im Ministerium des Innern, verm. 9. Februar 1885 zu Graz mit
Helena Gräfin Zichy zu Zich und Vásonykeö, geb. 17. August 1854, StkrD.
Kinder: 1) Elisabeth, geb. 17. November 1885 zu Budapest.
2) Imre, geb. 7. Dezember 1886 zu Budapest.
3) Elemér, geb. 27. Juni 1890 zu Jakabháza.

Großvatersbruder.

† Michael (geb. 24. April 1796, † 20. November 1835, Kön. ungar. Thesaurariatsrat, verm. mit Katharina Gräfin Bethlen von Iklá [geb. 12. März 1814, † 24. Februar 1871 zu Budapest; war wiederverm. 1840 mit Nicolaus Grafen Bánffy de Losonz, K. u. K. Kämmerer und GRat]).
Kinder: 1. † Nicolaus (geb. 4. Dezember 1831, † 15. August 1880 zu Bacza), verm. 28. Mai 1866 mit
Maria Freiin Vécsey de Hajnácskeö, geb. 1842, StkrD. und K. u. K. PD., vormal. Oberster Kammervorsteherin bei J. K. u. K. Hoheit der Erzherzogin Marie Valerie mit dem Titel und den Vorrechten einer Geh. Rats-Witwe.
2. Clarissa, geb. 28. Februar 1834, K. u. K. PD., verm. I) 21. Februar 1851 mit Eduard Grafen Károlyi von Nagy-Károly († 28. September 1879); II) 11. August 1881 zu Budapest mit Alexander Grafen Károlyi von Nagy-Károly, K. K. GRat. [Budapest.]
3. Anna, geb. 26. Mai 1836, StkrD., verm. 15. Juli 1854 mit Franz de Paula Grafen Zichy zu Zich und Vásonykeö.

III. Linie.

Kaspar Graf Kornis von Göncz-Ruszka, geb. 24. Juni 1843 zu Szent-Benedek in Siebenbürgen (des 14. Januar 1851 † Grafen Alexius Sohn), verm. 14. August 1883 zu Wien mit
Marie Calogović, geb. 18. März 1864.

Koskull, s. Jahrg. 1868, S. 443.

Kospoth.

[Lutherisch. — Preußen (Provinz Schlesien). — Sächsischer Uradel; preuß. Grf. d. d. Berlin 27. Juli 1776. — Besitz: das Majorat Briese (1301 Hekt.), Hö-

Digitized by Google

ningern (1221 Hekt.) mit Kritschen (781 Hekt.), Grompusch (127 Hekt.), Zantoch (637 Hekt.) und Mittel-Mühlatschütz (337 Hekt.) im Kreise Oels in Schlesien. — S. Handbuch. S. 453.]

Carl-August Graf von Kospoth, geb. 22. Oktober 1836 (des 31. Dezbr. 1874 † Grafen August Carl Ludwig Gottlob Sohn), Majoratsherr, Ehrenritter des Johanniterordens, Kön. preuß. Premierleutnant a. D. und Regierungsreferendar a. D., Kreisdeputierter des Kreises Oels, verm. I) 16. Mai 1863 zu München mit Marie Gräfin von Paumgarten (geb. 17. August 1848; katholisch; † 29. März 1875 zu Kritschen); II) 22. Oktober 1877 zu Stein mit

Nora (Eleonora), geb. 21. Oktober 1856, des Adolf von Klitzing auf Kolzig und Stein und der Jenny geb. von Oertzen Tochter. [Schloß Schön-Briese.]

Kinder: a) 1r Ehe: 1. August Carl Hermann David Hans-Ewald Arthur Hugo Heinrich Clemens, geb. 1. März 1864 zu Kritschen, Dr. jur., Kön. preuß. Regierungsreferendar bei der Regierung zu Hannover und Leutnant der Reserve des Dragonerregiments König Friedrich III. (2. schles.) Nr. 8.

2. Gabriele Auguste Marie Charlotte, geb. 12. März 1875 zu Kritschen.

— b) 2r Ehe: 3. Ruth Auguste Eleonore Jenny Eva, geb. 21. März 1880 zu Schön-Briese.

4. Friedrich-August Adolf Mortimer, geb. 1. Juli 1887.

Geschwister.

1. Johanna Auguste, geb. 9. Mai 1841, Ehrendame des Kön. bayr. Theresienordens, verm. 15. Januar 1872 zu Dresden mit Ludwig Grafen von Paumgarten (katholisch; † 8. Januar 1883), Kön. bayr. Kämmerer, außerordentl. Gesandten und bevollm. Minister beim Päpstl. Stuhl. [Breslau.]
2. Margarethe Auguste, geb. 4. Oktober 1843.
3. Arthur August, geb. 13. Februar 1845, Kön. preuß. Premierleutnant a. D. [Schön-Briese.]
4. Lony Auguste, geb. 12. September 1851, verm. 22. Oktober 1879 zu Schön-Briese mit Friedrich Grafen von Kleist auf Wendisch-Tychow, Kais. deutschem Legationsrat und Ministerresidenten, Kön. preuß. Kammerherrn.

Vaterschwester.

Lony Caroline Auguste, geb. 9. August 1811, verm. 28. April 1842 mit Bernhard von Schimpff († 8. Oktbr. 1884), Kön. sächs. General der Infanterie a. D. [Dresden.]

Großvatersbruder.

† Hans Carl Ludwig Fabian (geb. 5. April 1785, † 17. August 1837, Erbherr auf Burau ꝛc., Kön. preuß. Major a. D. und Landesältester des Kreises Sagan, verm. 21. April 1810 mit Clementine Gräfin von Pückler a. d. H. Muskau [geb. 20. August 1790, † 24. Februar 1847]).

Kinder: 1. Stella Clementine, geb. 12. Mai 1811, verm. 5 Juni 1842 mit Moritz Frhrn von Inn- und Knyphausen († 13. Oktober

Digitized by Google

1854), Kön. preuß. Oberst a. D. [Bollinghausen bei Leer im Reg.-Bezirk Aurich.]

2. † Siegfried (geb. 27. Juli 1814, † 22. Januar 1883), Erbherr der Herrschaft Burau (2682 Hekt.), sowie der Rittergüter Raedel (106 Hekt.) und Klix (76 Hekt.), ferner der Güter Freiwaldau und Siegfriedshof im Kreise Sagan in Preuß.-Schlesien, Rechtsritter des Johanniterordens, Kön. preuß. Oberstleutnant a. D. und Mitglied des preuß. Herrenhauses auf Lebenszeit, verm. 6. Juni 1840 mit

Theresie Gräfin von Taufkirchen, geb. 3. Februar 1823, Ehrendame des Kön. bayr. Theresienordens. [Schloß Burau im Kreise Sagan.]

Töchter: 1) Bianca Agnes Clementine, geb. 21. August 1841, Ehrendame des Kön. bayr. Theresienordens, verm. 5. Juni 1862 zu Burau mit Konrad Frhrn von der Reck († 29. Juli 1886), Erbherrn auf Haaren in Westfalen ꝛc.

2) Adelheid Maria Olympia, geb. 23. August 1844, verm. I) 17. Dezember 1877 zu Burau mit Ernst August von Niebelschütz auf Metschlau im Kreise Sprottau († 1882), Kön. preuß. Rittmeister a. D.; II) 28. Januar 1885 zu Dresden mit Ludwig Frhrn von Niethammer, erbl. Reichsrat der Krone Bayern.

3) Dorothea, geb. 13. April 1862 zu Burau, verm. 17. Juni 1880 daselbst mit Leopold Grafen von Rothkirch, Frhrn von Trach, Kön. preuß. Rittmeister a. D.

3. William Carl Max, geb. 30. März 1824, Kön. preuß. Major z. Disp., verm. 10. August 1869 zu Berlin mit

Eugenie Dargatz, geb. 15. Juni 1846. [Freienwalde a. d. O.]

Kottulinsky von Kottulin.

[Katholisch. — Oesterreich und Ungarn. — Oberschlesischer Uradel; böhm. Frhr. mit dem Prädikat „auf Krzischkowitz“ und dem Inkolat 13. Juni 1645, alter böhm. Frhr. 30. September 1652, böhm. Grf. mit Wappenbesserung d. d. Wien 26. Februar 1706, steiermärk. Landmann 19. März 1744. — S. Handbuch, S. 454.]

Adalbert Bonifacius Graf Kottulinsky, Freiherr von Kottulin und Krzischkowitz, geb. 5. Juni 1847 (des 8. August 1878 † Grafen Josef Franz, K. K. Kämmerers, Mitglieds des Herrenhauses des Reichsrats auf Lebenszeit ꝛc., Sohn), Herr der Herrschaften Ober- und Unter-Meyerhofen und Neudau in Steiermark, K. u. K. Kämmerer, verm. 15. Januar 1884 zu Pfannberg mit

Theodora Freiin Mayr von Melnhof, geb. 29. Dezember 1857, Herrin der Herrschaften Kogl in Oberoesterreich und Savenstein in Krain. [Graz.]

Schwestern.

1. Bertha, geb. 7. September 1839, StkrD., verm. 23. November 1869 zu Graz mit Franz Heereman Frhrn von Wimpffen, K. u. K. Kämmerer, GRat, Feldmarschall-Leutnant und Oberstlhofmeister Sr. Kaiserl. Hoh. des Erzherzogs Ludwig Victor. [Salzburg.]

Digitized by Google

2. Adelheid, geb. 8. September 1840, Ehrenſtiftsdame des K. K. adelig-weltlichen Damenſtifts „Maria-Schul" zu Brünn.
3. Erneſtine, geb. 9. Mai 1843, StkrD., verm. 16. Oktober 1865 zu Neudau mit Carl Grafen Khuen von Belaſi, K. u. K. Kämmerer und Major a. D.
4. Eliſabeth, geb. 24. März 1850, StkrD., verm. 1. Mai 1869 zu Graz mit Johann Frhrn Dobrzensky von Dobrzenitz auf Chotuboř ꝛc., Ehrenritter des ſouver. Malteſerordens, K. u. K. Kämmerer.
5. Clotilde, geb. 10. Dezember 1851.

Vatersgeſchwiſter.

1. Eliſabeth Anna, geb. 1. Februar 1809, Stiftsdame des K. K. adelig-weltlichen Damenſtifts „Maria-Schul" zu Brünn.
2. † Rudolf Joſef (geb. 13. September 1810, † 11. Auguſt 1892 zu Linz), K. K. Oberſt a. D., verm. 24. Oktober 1860 zu Ort bei Gmunden mit

Mathilde Gräfin von Schönburg-Glauchau, geb. 4. Dezember 1833 (ſ. Goth. Hofkalender, II. Abteilung). [Linz, Oberoeſterreich.]

Sohn: Rudolf Maria Anton Joſef Hermann Carl, geb. 3. Juni 1865 zu Graz.

(Boleſta-) Koziebrodzki.

[Katholiſch. — Oeſterreich (Galizien). — Erbländ.-oeſterr. (galiz.) Grf. d. d. Wien 30. Januar 1781. — Beſchreibung des Wappens und geſchichtliche Notiz im Jahrgang 1857, S. 102.]

Leopold Juſtin Maximilian Graf Boleſta-Koziebrodzki, geb. 16. November 1855, K. u. K. Kämmerer und Legationsſekretär bei der oeſterr.-ungar. Geſandtſchaft zu Belgrad.

Geſchwiſter.

1. Marie Juſtine Roſa, geb. 1. September 1861.
2. Joſef Maria, geb. 30. November 1862, K. u. K. Kämmerer und Oberleutnant im Ulanenregiment Nr. 1.

Mutter.

Roſa geb. Gräfin von Wallis, Freiin zu Karighmain, geb. 9. Oktbr. 1828, Herrin der Herrſchaft Dokhe ꝛc., StkrD. und K. u. K. PD., verm. 9. Dezember 1854 mit dem Grafen Juſtin Stanislaus (geb. 14. Juli 1822, † 5. Februar 1885), Herrn der Herrſchaft Dokhe und auf Zakawie und Podhajczyki im Tarnopoler Kreiſe, K. K. Kämmerer und Generalmajor a. D., Mitglied des Herrenhauſes des Reichsrats auf Lebenszeit. [Podhajczyki bei Trembowla.]

Vatersbrüder.

1. † Ludwig (geb. 26. Auguſt 1824, † 22. April 1850, verm. 3. Juni 1849 mit Olga [geb. 29. Juni 1830, † 8. September 1861], des Nicolaus Ritters von Cienski Tochter).

   Tochter: Hedwig, geb. 14. März 1850, verm. 21. November 1874 mit Anton Ritter von (Woray-) Wybranowski.
2. Felix Emmerich, geb. 5. Novbr. 1828, Herr der Herrſchaft Chlebów in Galizien, Landtagsabgeordneter, verm. 14. Juli 1855 mit

Olga Gräfin Golejewska, geb. 24. Februar 1834.

Digitized by Google

Kinder: 1) Maria Roſa, geb. 4. Februar 1858, verm. 14. Juli 1883 mit Kalixt von Oſtroróg-Gorzénski († 14. Januar 1890) auf Lgów in der Provinz Poſen.
2) Thaddäus Joſef Eduard Maria, geb. 28. März 1860, Herr auf Sapohów im Czortkower Kreiſe, Dr. jur., K. u. K. Kämmerer, Legationsſekretär bei der oeſterr.-ungar. Botſchaft zu Paris und Leutnant der Reſerve des Huſarenregiments Graf Radetzky Nr. 5.
3) Johann Nicodemus Maria, geb. 15. September 1862, K. u. K. Kämmerer und Oberleutnant im Dragonerregiment Albrecht Prinz von Preußen Nr. 6.
4) Ludwig Maria Caſimir Thomas, geb. 23. Juni 1867, K. u. K. Leutnant der Reſerve des Dragonerregiments Nr. 11.
5) Anton Maria Felix Alexander, geb. 17. Januar 1871.

Großvatersbrüder.

1. † Joſef († 1812, verm. mit Luiſe von Zielińska [† 1825]).
Sohn: † Adam († 1845, verm. mit Mathilde [†], des † Carl von Zagórski auf Kołodziejówka und der † Angelica geb. von Dulska Tochter).
Söhne: (1) Ladislaus, geb. 1839, Herr der Herrſchaft Chłopice in Galizien, galiz. Landtagsabgeordneter, verm. 1877 mit Emilie († 1883), des Arthur von Głogowski auf Bojaniec und der Anna geb. von Wolanowska Tochter, Erbfrau auf Chłopice. [Chłopice bei Jaroslau in Galizien.]
Töchter: a) Anna, geb. 1878.
b) Eva Angela, geb. 1879.
(2) Caſimir, geb. 1840.
2. † Johann († 1809, Erbherr auf Kudryńce und Michelówka, verm. mit Chriſtine von Makachowska [†]).
Sohn: † Eugen († 1840, verm. mit Sabine von Malinowska [†]).
Söhne: (1) † Johann († 1884), verm. mit
Sofie, des Felix Ritters von Jordan-Stojowski und der Pelagie geb. von Malinowska Tochter.
Sohn: Felix, geb. 1869, Zögling der K. K. Thereſianiſchen Akademie zu Wien.
(2) † Eugen († 1877), Erbherr auf Kudryńce, Herr auf Wołkówce und Miekowiec, verm. mit
Helene, des † Joſef von Kęszycki auf Dzwinaczka und Babiniec und der Joſepha geb. von Horodyska Tochter.
Sohn: Joſef, geb. 1870.

Kraſicki von Siecin.

[Katholiſch. — Oeſterreich (Galizien) und Rußland (Wolhynien, Litauen, Ukraine). — Erbländ.-oeſterr. und galiz. Beſtätigung des Grafenſtandes d. d. Wien 14. März 1786 (Diplom d. d. Wien 22. September 1787). — Über die in Rußland blühenden Linien ſ. Jahrgang 1866, S. 476. — W.: Rogala. — S. Handbuch, S. 455.]

Edmund Konrad Ignaz Anton Joſef Graf Kraſicki von Siecin

geb. 26. November 1808 zu Bachórzec (des 24. April 1844 † Grafen Franz Xaver, Majors in poln. Diensten, Sohn), Erbherr auf Lesko, Woraj und Kalnica (ca 7870 Joch) im Sanoker Kreise, vormal. poln. Offizier und gewes. Obmann des Leskoer Bezirksausschusses, verm. 9. Februar 1836 mit

Maria Angela, geb. 13. August 1816, des † Michael Grafen Brzostowski, Erbherrn der Herrschaft Biokozórka, Fideikommißherrn auf Mokotków ꝛc., Oberstleutnants in poln. Diensten, und der † Constantia geb. Gräfin Krasicka, Erbfrau der Herrschaften Bobulińce, Stratyń und Dubryniów, Tochter, Erbherrin der Herrschaften Bobulińce und Kujdanów (2500 Joch) im Czortkower Kreise. [Schloß Lesko in Galizien.]

Söhne: 1. Michael, geb. 24. Oktober 1836, Herr der Herrschaften Laszki-Murow, Stratyń, Dubryniów (6500 Joch) im Brzezaner Kreise, K. u. K. Kämmerer. [Laszki-Murow.]

2. Ignaz, geb. 29. August 1839, verm. 9. Juni 1872 mit

Elisabeth Gräfin Zamoyska, geb. 15. August 1846, Herrin der Herrschaft Bachórzec mit Podbukowina, Potchowa, Winne, Stonne und Serednie wielkie (2600 Joch) im Sanoker Kreise. [Bachórzec.]

Kinder: 1) August Constantin Xaver Edmund Anton Johann Stanislaus Ignaz, geb. 19. April 1873 zu Bachórzec.

2) Franz Xaver, geb. 18. November 1874 zu Warschau.

3) Sofie, geb. 3. April 1879 zu Lemberg.

4) Rosa Julie Marie Anna Hedwig Elzbieta, geb. 19. Oktbr. 1881.

5) Anna Elisabeth Hedwig, geb. 9. November 1885 zu Lemberg.

Vatersbrüder.

1. † Johann († 13. Januar 1831, Erbherr auf Baranów ꝛc., K. K. GRat, Kön. poln. Major, verm. mit Anna [† 20. Mai 1829], des Josef Grafen Potocki, Kön. poln. Kronvorschneiders, und der Therese geb. Gräfin Ossolińska Tochter, StkrD.).

Sohn: † Carl (geb. 4. August 1797, † 31. Mai 1861, Erbherr auf Baranów, Dmytrów und Suchorzew, poln. Major, K. K. Kämmerer und landständischer Deputierter des Magnatenstandes in Galizien, verm. 15. Februar 1833 mit Julia Gräfin Starzeńska [geb. 10. November 1813, † 10. Februar 1877], StkrD., war in erster Ehe verm. mit dem jüngern Bruder Heinrich [† 7. Februar 1832], Erbherrn auf Wojkow und Dombrowica).

Tochter: Julie Honorata, geb. 5. Novbr. 1844, StkrD., verm. I) 16. Juli 1864 zu Baranów mit Franz Grafen Szirmay († 12. September 1871), K. K. Kämmerer; II) 23. Februar 1873 zu Krakau mit Ludwig Grafen zu Herberstein, K. u. K. Kämmerer.

2. † Matthias (geb. 24. Februar 1788 zu Dubiecko, † 12. Juni 1855 daselbst, Erbherr auf Dubiecko ꝛc., verm. 29. Juni 1806 mit Theophila [geb. 29. April 1783 zu Dubiecko, † 4. Mai 1860 daselbst], des † Josef Grafen Stadnicki, Staroſten von Ostra, Tochter, StkrD.).

Söhne: 1) † Casimir Anton Basil Theophil Matthias (geb. 14. Juni 1807 zu Dubiecko, † 29. Juli 1882 zu Lemberg, Erbherr auf Boratyń, Jasien und Pomianowa, poln. Offizier im

Digitized by Google

Generalstabe, K. K. GRat und Mitglied des Herrenhauses des Reichsrats auf Lebenszeit, Präsident der galizischen Bodenkreditanstalt, Oberkurator der galizischen Sparkasse, auch Kurator des Ossolińskischen Nationalinstituts, verm. 29. Juni 1836 zu Lemberg mit Isabella Gräfin Stadnicka [geb. 16. Mai 1812, † 3. Juni 1879], StkrD).

Kinder: (1) Maria Johann-Cantius Ignaz Alexius, geb. 26. Oktober 1837 zu Nowojowa, Herr der Herrschaft Boraten (821 Joch) im Przemyśler Kreise, Ritter des Kön. bayr. St. Georg-Ordens und Ehrenritter des souver. Malteserordens, K. u. K. Kämmerer, Mitglied des Herrenhauses des Reichsrats auf Lebenszeit und Präsident der Lemberg-Czernowitzer Eisenbahngesellschaft, verm. 1. Juni 1876 zu Rom mit

Maria Gräfin Krasińska, geb. 184.., StkrD., K. u. K. PD. und Ehrendame des Kön. bayr. Theresienordens. [Wien und Baratyn bei Jaroslau.]

Tochter: Helena Isabella, geb. im April 1879.

(2) Maria Theophila Rosalia, geb. 13. März 1842, StkrD., verm. 2. Februar 1861 mit Julius Grafen Komorowski. [Bilinka.]

2) † Alexander Josef (geb. 4. September 1809 zu Dubiecko, † 24. Januar 1883 daselbst, Erbherr auf Dubiecko, Zeldeč, Barwinek und Sztropko [Anteil in Ungarn], verm. 30. Mai 1832 mit Rosalie Henriette [geb. 15. Juli 1809, † 5. Juni 1861 zu Dubiecko], des † Vincenz von Kurozwęki-Męciński und der † Katharina geb. von Zaliborz-Bobrownicka Tochter).

Töchter: (1) Alexandra Katharina Theophila, geb. 3. Mai 1833 zu Dubiecko, verm. 29. April 1851 mit Xaver Grafen Konarski († 18. November 1866), Erbherrn der Herrschaften Chrewt, Lutowiska und Stefkowa in Galizien. [Dubiecko.]

(2) Hedwig Theophila Philippine Henriette, geb. 13. September 1838 zu Dubiecko, Erbfrau auf Ruskawies in Galizien, StkrD., verm. 8. Mai 1853 mit Guidobald Grafen Ungnad von Weißenwolf († 16. Dezember 1872), Fideikommißherrn auf Steiregg ꝛc. in Niederoesterreich. [Ruskawies.]

Krasiński.

[Katholisch. — Oesterreich (Galizien). — W.: Buyna (Ślepowron). — Stammtafel im Jahrg. 1888, S. 525.]

A. Älteres Haus: Krasne-Krasiński.

[Oestrr. Bestätigung des Grafenstandes d. d. Laxenburg 29. Juni (Diplom d. d. Wien 8. August) 1856. — Beschreibung des Wappens im Jahrg. 1887, S. 522, geschichtl. Notiz im Jahrg. 1888, S. 527.]

Ludwig Josef Adam Graf von Krasne-Krasiński, geb. 1833 (des 1861 † Grafen August, Erbherrn auf Rohatyń ꝛc., Sohn), Erb

Digitized by Google

der Herrschaften Krasne, Magnuszewo und Adamów im Königreich Polen, Rohatyń in Galizien, Grand von Spanien, Ehrenritter des souver. Malteserordens, K. u. K. Kämmerer, verm. I) 1860 mit Elisabeth Franziska (geb. 15. Januar 1820 zu Tomaszpol, † 15. Mai 1876 zu Krakau), in erster Ehe Witwe des Sigismund Grafen von Krasne-Krasiński († 14. Febr. 1859), Majoratsherrn auf Opinogóra, und des Ladislaus Grafen Branicki (Wappen Korczak), Kaiserl. russ. Wirkl. GRats, Großjägermeisters und Senators des Reiches, und der Rosalie geb. Gräfin Potocka Tochter; II) 27. April 1882 zu Warschau mit

Magdalene, geb. 1861, des † Johann Kasimir von Zawisza-Kierzgaiłło und der Marie geb. Gräfin Kwilcz-Kwilecka Tochter. [Schloß Ursynów bei Warschau.]

Tochter 2r Ehe: Marie Luise Johanna Josepha, geb. 1883.

B. Mittleres Haus.

I. Linie: Radziejowice.

[Preuß. Grf. d. d. Königsberg 5. Juni 1798; Anerkennung des Grafenstandes durch die Senats-Deputation des Königreichs Polen 1820. — Ältere Genealogie s. Jahrgang 1891. S. 539.]

Adam Heinrich Graf von Krasne-Krasiński, geb. . . . . 1817 zu Warschau (des 19. Oktbr. 1845 † Grafen Josef Mathias Onofrius Lorenz, ehemal. poln.-franz. Majors, Senator-Kastellans und Oberst-hofmeisters im Königreich Polen, Sohn), Erbherr auf Radziejowice in Russisch-Polen, verm. . . . . 1847 zu Chociszewice mit

Karoline Gräfin Mycielska, geb. . . . . 1826. [Krakau.]

Söhne: 1. Josef, geb. . . . . 1848 zu Krakau, Ehrenritter des souver. Malteserordens, verm. . . . . 1869 zu . . . . . mit

Helena Gräfin Stadnicka, geb. . . . . 1844 zu Krysowice, StkrD. [Radziejowice bei Warschau.]

Kinder: 1) Eduard, geb. . . . . 1871 zu . . . . .
2) Franziska, geb. . . . . 1872 zu . . . . .
3) Isabella, geb. . . . . 1877 zu . . . . .
4) Emilie, geb. . . . . 1880 zu . . . . .

2. Kasimir, geb. . . . . 1850 zu Krakau, Erbherr auf Starawicé in Russisch-Polen, verm. I) 29. Juni 1878 zu . . . . . mit Josepha (geb. . . . . 185. zu . . . . . , † . . . . . 1879 zu . . . . .), des Victor von Gawroński auf Okwita ꝛc. und der Josepha geb. von Godlewska Tochter; II) 20. Juni 1882 zu Warschau mit

Martha, geb. . . . . 1860 zu . . . . , des Vandelin Puslowski auf Kossów, päpstl. Grafen, und der Jadwiga geb. Gräfin Jezierska Tochter. [Starawicé bei Siedlec.]

Kinder: 1) Maria, geb. . . . . 1879 zu . . . . .
2) Michael, geb. . . . . 1883 zu . . . . .

Geschwister.

1. † Stanislaus (geb. 16. Juli 1811 zu Krakau, † 25. Juni 1849 zu . . . . .), Erbherr auf Zegrze in Russisch-Polen, verm. 25. April 1 zu . . . . . mit

Digitized by Google

Dorothea Prinzessin Jablonowska, geb. 5. August 1820, Ehrendame des souver. Malteserordens; wiederverm. 15. Oktober 1854 zu ..... mit Franz Grafen Malatesta († .. November 1884 zu Rom). [Rom.]

Töchter: 1) Jadwiga, geb. ..... 1842 zu ....., Erbherrin auf Zegrze, Ehrendame des souver. Malteserordens, verm. 25. November 1862 zu Rom mit Mathias Prinzen Radziwiłł auf Polonezka, Kaiserl. russ. Kammerjunker.

2) Maria, geb. ..... 184. zu ....., StkrD. und K. u. K. PD., Ehrendame des Kön. bayr. Theresienordens, verm. 1. Juni 1876 zu Rom mit Johann Grafen Krasicki auf Boratyń, K. u. K. Kämmerer ꝛc.

2. † Karl Joachim (geb. 17. September 1812 zu Krakau, † 4. November 1870 zu Wien), Erbherr auf Krasnesioło, Kaiserl. russ. Kammerherr, verm. 27. Oktober 1840 zu ..... mit

Amélie Gräfin Lubieńska, geb. 1. März 1815. [Warschau.]

3. Pauline, geb. ..... 182. zu Warschau, verm. ..... 1844 daselbst mit Ludwig von Górski auf Sterdyń, Kaiserl. russ. Kammerherrn ꝛc.

II. Linie: Opinogóra.

[(Preuß. Anerkennung des Grafenstandes durch Allerhöchste Kabinettsordre d. d. Berlin 1. April 1806 ?); franz. comte de l'Empire (primog.) d. d. ..... 1813; kaiserl. russ. Anerkennung des franz. Grafenstandes für das Königreich Polen d. d. ... 7. März 1837. — Ältere Genealogie s. Jahrg. 1891, S. 540.]

† Ladislaus Graf von Krasne-Krasiński (geb. 27. September 1844 zu Warschau, † 6. Februar 1873 zu Mentone [des 22. Februar 1859 zu Paris † Grafen Sigismund Stanislaus Napoleon Sohn]), Majoratsherr auf Opinogóra in Russisch-Polen, verm. ..... 1868 zu Krzeszowice mit

Rosa Gräfin Potocka, geb. ..... 1848 zu Krzeszowice; wiederverm. 30. Juni 1886 daselbst mit Eduard Grafen Raczyński auf Rogalin ꝛc. [Krakau.]

Kinder: 1. Adam, geb. ..... 1870 zu ....., Majoratsherr auf Opinogóra.

2. Elisabeth, geb. ..... 1871 zu .....

3. Sofie (Posthuma), geb. ..... 1873 zu .....

C. Jüngeres Haus: Krasiński von Korwin.

[Oesterr. Bestätigung des Grafenstandes mit dem Prädikat „von Korwin“ und dem Stammwappen Ślepowron d. d. Miramare 18. September 1882 (Diplom d. d. Wien 27. Juni 1883). — Beschreibung des Wappens im Jahrgang 1887, S. 522.]

† Hubert Anton Graf Krasiński von Korwin (geb. 31. Oktober 1833 zu Neswatkowa in Russisch-Polen, † 18. Dezember 1890 zu Paris), Dr. med., verm. 3. Februar 1863 mit

Julia Olga Naumówna.

Kinder: 1. Peter Sigismund, geb. 17. April 1866.

Digitized by

2. Maria Antonia.
3. Sophia Anna Josepha.
4. Franziska Elisabeth Hedwig.
5. Elisabeth Laura Julia Huberta Anna.

Krassow*.

(Im Mannesstamme erloschen.)

[Lutherisch. — Preußen (Provinz Pommern). — Rügenscher Uradel; preuß. Graf nach dem Rechte der Erstgeburt d. d. Berlin 15. Oktober 1840; der Grafentitel ist zugleich an den Besitz der Fideikommißherrschaften Divitz (seit 1732 im Besitz der Familie; 10 800 Mg.) im Kreise Franzburg in Neuvorpommern und Pansewitz (seit mindestens 500 Jahren im Besitz der Familie; 7800 Mg.) auf der Insel Rügen geknüpft; Erbjägermeister im Fürstentum Rügen und der Lande Barth 8. Juni 1865 (s. Jahrgang 1870, S. 558). — S. Handbuch, S. 462.]

† Carl Reinhold Adolf Graf von Krassow (geb. 15. April 1812 zu Stralsund, † 13. Februar 1892 zu Pansewitz [des 14. März 1844 † Grafen Friedrich, Kön. schwed. Kammerherrn und Oberstleutnants, Sohn], Fideikommißherr, Erbjägermeister im Fürstentum Rügen und der Lande Barth, vormal. Kommendator des Johanniterordens für Pommern, Kön. preuß. Wirkl. GRat und Regierungspräsident a. D., verm. 31. August 1840 mit Clementine [geb. 11. März 1819, † 12. September 1888 zu Divitz], des † Wilhelm von Below, Ehrenritters des Johanniterordens, Kön. preuß. Generalleutnants a. D., und der † Auguste geb. Zimmermann [Tochter des Grhzgl. hess. Geh. Staatsrats Zimmermann] Tochter).

Tochter: Luise Eleonore Caroline Aurelie Freiin von Krassow, geb. 31. Oktober 1843, verm. 7. Juni 1861 zu Divitz mit Edzard Grafen zu Inn- und Knyphausen, Majoratsherrn auf Lützburg.

Kreith.

[Katholisch. — Bayern. — Kurpfälz. Frhr. d. d. Düsseldorf 27. August 1692, Reichsgrf. d. d. Wien 5. April 1694, kurbayr. Anerkennung bereits 11. März 1694. — S. Handbuch, S. 466.]

Ludwig Franz Friedrich Gottfried Graf von Kreith, geb. 8. November 1833 (des 16. März 1848 † Grafen Maximilian Josef, Kön. bayr. Kämmerers, Kreis- und Stadtgerichtsdirektors zu Straubing, Sohn), Herr der Herrschaften Gutteneck, Weidenthal, Gleiritsch und Villhofen in der Oberpfalz, verm. 22. November 1869 zu Weilbach bei Dachau mit

Franzisca Gräfin von Spreti, geb. 10. Oktober 1845. [Schloß Gutteneck bei Nabburg in der bayr. Oberpfalz.]

Vatersgeschwister.

1. Maria Anna Luise, geb. 12. Juni 1812, Kön. bayr. Palastdame, erhielt das Prädikat „Exzellenz", Ehrendame des Kön. bayr. Theresien-

Digitized by Google

ordens, verm. 15. Februar 1832 mit Eduard Grafen von Yrsch († 9. März 1862), Kön. bayr. Kämmerer, Oberzeremonienmeister ꝛc. [München.]

2. † Johann Carl August (geb. 5. Januar 1814, † 22. April 1862, Kön. bayr. Major im Hauptmonturrüstungsdepot, verm. 1848 mit Laura Freiin von Weinbach [geb. 1832, † 20. März 1878]).

Tochter: Ottilie Josefine Caroline, geb. 15. Oktober 1854, verm. mit Ludwig Müller († 3. Juli 1891 zu Traunstein), Kön. bayr. Polizeirat a. D.

(von Radelwicz-) Kręski.

(Im Mannesstamme erloschen.)

[Katholisch. — Preußen (Provinz Posen). — (Reichsgrafen 1683?) preuß. Anerkennung des Grafenstandes durch Allerhöchste Kabinettsordre d. d. Sanssouci 25. Oktober 1843. — S Handbuch. S. 467.]

† Napoleon Graf von Radelwicz-Kręski (geb. 1820 zu Zbiersko, † 31. Dezember 1870 zu Grembanin), Herr auf Grembanin, Lipka, Zurawiniec und Floryanka, Kreis Schildberg in der Provinz Posen, verm. mit

Marie von Krzyżanowska, geb. 2. Mai 1835 zu Pakosław. [Grembanin bei Kempen.]

Krockow

(a. d. H. von der Wickerau).

[Evangelisch. — Preußen (die Provinzen Westpreußen und Pommern). — Erbschenk von Hinterpommern (Seniorat) 3. Oktober 1654, preuß. Grf. d. d. Berlin 19. September 1786, preuß. Genehmigung zum Beinamen „Wickerode" 3. Februar 1843, Abänderung des bisherigen Namens und Wappens „Krockow von Wickerode" in: „von der Wickerau, Graf von Krockow" d. d. Berlin 31. Januar 1874 (s. Jahrg. 1875. S. 456). — Beschreibung des Wappens im Jahrg. 1878, S. 480; Näheres über die Abstammung, nach welchem das Handbuch zu berichtigen wäre, im Jahrg. 1877, S. 487.]

I. Linie.

Ernst Heinrich von der Wickerau, Graf von Krockow, geb. 22. Juni 1864 zu Peest, Herr auf Peest im Kreise Schlawe (Reg.-Bez. Köslin), Kön. preuß. Leutnant der Reserve des Kürassierregiments Königin (pomm.) Nr. 2, verm. 31. Juli 1890 zu Brunn mit

Gertrud Ottilie Eugenie, geb. 21. April 1869, des Ludwig von Ramin, Kön. preuß. Rittmeisters a. D, und der Luise geb. von Ludwiger Tochter.

Tochter: Luise Hedwig Auguste Eva, geb. 17. Juni 1891 zu Peest.

Geschwister.

1. Eva Veronika, geb. 25. Januar 1863 zu Peest.

Digitized by Google

2. Martha Emilie Hertha, geb. 11. Mai 1866 zu Peest, verm. 27. Dezember 1888 mit Georg von Zitzewitz a. d. H. Beßwitz, Kaiserl. Leutnant zur See.
3. Clara Rosalie Gabriele, geb. 21. Oktober 1870 zu Peest.
4. Marie Octavia, geb. 18. November 1871 zu Peest.
5. Döring Reinhold Georg, geb. 20. Septbr. 1873 zu Peest, Erbherr der Herrschaft Krockow, bestehend aus den Rittergütern Krockow, Lanckwitz, Parschitz, Neuhof-Koslinke, Widow, Glinke, Lissau und dem Gute Warzow mit Jägerhof im Kr. Putzig in Westpreußen.

Mutter.

Hedwig Alwine Franzisca Emma, geb. 9. Mai 1840, des Kön. preuß. Justizrats Henkel zu Stolp Tochter, verm. 15. Juli 1858 mit dem Grafen Heinrich (geb. 19. Juni 1829, † 26. März 1889 zu Krockow), Herrn auf Peest. [Berlin.]

Vaterschwester.

Clara Franzisca Luise Philippine, geb. 18. April 1828, verm. 3. Juni 1854 mit Dr. jur. Scheunemann auf Groß-Tuchen († 4. November 1886), Kön. preuß. Landrat des Kreises Bütow in Reg.-Bez. Köslin und Landschaftsrat.

Großvatersbruder.

† Carl Gustav Adolf (geb. 17. Mai 1800, † 30. Juni 1867, Herr der Herrschaft Krockow, Erbschenk in Hinterpommern, Ehrenritter des Johanniterordens und Mitglied des preuß. Herrenhauses auf Lebenszeit, verm. I) 24. Juli 1823 mit Laura Adelaide [† 30. April 1842], des Kön. preuß. GRats Lembke zu Dresden Tochter; II) 17. Mai 1844 mit Rosa Gräfin von Keyserlingk a. d. H. Neustadt [geb. 5. April 1820, † 13. Juni 1845]; III) 23. Juni 1847 mit Philippine Eleonore verwitweter Reg.-Rätin Sallbach, geb. Edzardi [geb. 1811, geschieden 1862, † 7. April 1872 zu Berlin], Herrin auf Lissau mit Jägerhof, Glinke und Warzow im Kreise Neustadt in Westpreußen).

Kinder 1r Ehe: 1. Karl Johann Reinhold, geb. 27. Januar 1825 zu Thien bei Schlawe, Senior der Familie und Erbschenk von Hinterpommern, Ehrenritter des Johanniterordens, verm. I) 19. Juli 1852 zu London mit Mary Elisabeth Atcherley (aus der Grafschaft Somerset in England) (geb. 9. März 1820; katholisch; † 12. Oktober 1882 zu Lüben); II) 21. August 1883 zu London mit
Lida Mary Schoonmaker van Edam, geb. 25. September 1857 zu Saugerties am Hudson in Nordamerika. [Dresden.]
Sohn 2r Ehe: Carl Heinrich Peter Gneomar, geb. 16. August 1884 zu Lüben.
2. Marie Emilie Friederike, geb. 11. September 1832 zu Schönwalde bei Stolp, verm. 27. Mai 1858 zu Krockow mit Richard von Bentivegni, Rechtsritter des Johanniterordens, Kön. preuß. Oberst a. D. [Berlin.]

Urgroßvatersbruder.

† Hans Karl Ernst (geb. 13. Januar 1769, † 1842, Erbherr auf Dubberzin, Schlenwitz und Franzen in Hinterpommern, Erbschenk von Hinterpommern, verm. I) mit Johanne Friederike Luise von

Digitized by Google

Hessin [† 1. Juli 1810]; II) 27. Januar 1811 mit Christiane Florentine Köhn von Jaski [geb. 2. Januar 1783, † 19. Mai 1850]).
Tochter 2r Ehe: Emilie Luise Philippine, geb. 12. Februar 1821. [Berlin.]

II. Linie.

(Im Mannesstamme erloschen.)

† August Philipp Ernst von der Wickerau, Graf von Krockow (geb. 19. Mai 1797, † 19. Oktober 1857 zu Steinau [des 1812 zu Danzig † Grafen August Julius Gneomar, Kön. preuß. Majors, Sohn], Kön. preuß. Leutnant a. D. und Kreisdeputierter des Kreises Steinau, verm. 30. März 1840 mit Modesta Kunzendorf [geb. 21. August 1822, † 3. August 1864]).
Tochter: Agnes, geb. 15. März 1846 zu Guhren bei Steinau, verm. 20. September 1864 zu Breslau mit Friedrich Rogalla von Bieberstein, Kön. preuß. Kammerherrn und Hauptmann a. D. [Hirschberg in Schlesien und Dresden.]

(von Kuczków=) Kuczkowski.

(Im Mannesstamme erloschen.)

[Katholisch. — Oesterreich (Galizien) und Rußland. — Oesterr Grf. d. d. Wien 30. November 1807. — W.: Bolesta (Jastrzębiec). — Beschreibung des Wappens und Näheres über die Standeserhebung im Jahrg. 1870, S. 564.]

† Casimir Peter Andreas Graf von Kuczków-Kuczkowski (geb. 4. März 1814, † 1863 [des 25. März 1837 † Grafen Josef Sohn], verm. 15. Januar 1845 mit Henriette verwitweter Gräfin Soltyk, geb. Gräfin Skarbek de Poslawice Ankwicz [geb. 1820, † 1878], Gutsbesitzerin zu Machowa).
Tochter: Maria Sophia Antonia Eva, geb. 2. Mai 1849, verm. 24. April 1869 zu Venedig mit Philipp Grafen Bertelli d'Algarotti, Kön. italien. Offizier.

Küenburg (Khünburg).

[Oesterreich. — Reichsgrf. d. d. Wien 2. Septbr. 1665; salzburg. Anerkennung 18. April 1666, Erbschenken von Salzburg d. d. Graz 14. Juni 1669. — Stammtafel im Jahrgang 1873, S. 448. — S. Handbuch, S. 472.]

I. Ungersbacher Linie.

1. Ast. (Katholisch.)

Vincenz Maria Graf von Küenburg, Freiherr von Künegg, Ungersbach und Jasbina, geb. 27. Oktober 1845, Fideikommißherr auf Jung-Woschitz mit Miltschin und Kamberg (2,62 QM.) im Kre

Digitized by

Tabor in Böhmen, K. u. K. Kämmerer und Hauptmann der Landwehr, verm. 31. Juni 1874 mit
Carola Freiin Zawisch von Ossenitz, geb. 20. April 1852. [Jung-Woschitz in Böhmen.]
Kinder: 1. Maria Aloysia Clementine Mauritia, geb. 31. März 1876 zu Troppau.
2. Carl Maria Zeno Aloys, geb. 11. Dezember 1881 zu Wien.
3. Leopold Maria Carl, geb. 8. März 1886 zu Jung-Woschitz.

Brüder.

1. Leopold Maria, geb. 26. November 1848, Fideikommißherr auf Künegg in Kärnten, K. u. K. Kämmerer, Statthaltereirat und Bezirkshauptmann zu Korneuburg, verm. 23. Juni 1878 zu Prag mit Gabriele Freiin Vécsey von Hajnácskeö (geb. 30. März 1857, † 7. Februar 1890 zu Ober-Hollabrunn), StkrD.
Kinder: 1) Max Vincenz Maria Clemens, geb. 14. März 1886.
2) Gabriele, geb. 21. Januar 1890.
2. Carl, geb. 25. Januar 1851, K. u. K. Kämmerer und Statthaltereisekretär zu Linz in Oberoesterreich.
3. Wilhelm, geb. 28. Juni 1860, K. u. K. Kämmerer und Konzipist zu St. Johann und Oberleutnant der Landwehr, verm. 26. August 1885 zu Volders bei Hall in Tirol mit
Marianne Freiin von Spiegelfeld, geb. 25. Oktober 1856, StkrD.
Söhne: 1) Siegfried, geb. 11. November 1886 zu St. Johann.
2) Eberhard, geb. 10. August 1888 zu St. Johann.
3) Wolfgang, geb. 30. Oktober 1890 zu St. Johann.
4) Johannes, geb. 6. Mai 1892 zu St. Johann.

Mutter.

Clementine geb. Gräfin Welser von Welsersheimb, geb. 22. September 1819, StkrD., verm. 8. Juni 1844 mit dem Grafen Carl Josef (geb. 6. August 1815, † 6. Dezember 1884), Fideikommißherrn auf Jung-Woschitz, K. K. Kämmerer. [Linz in Oberoesterreich.]

Vatersschwester.

Friederica, geb. 8. November 1813, Herrin auf Statenitz und Kamayk (0,18 QM.) im Kreise Rakonitz in Böhmen, StkrD. und Ehrenstiftsdame des Kön. bayr. St. Anna-Ordens, verm. 15. Februar 1840 mit Friedrich Frhrn Plauhowesky von Langendorf († 22. Oktober 1881), K. K. Kämmerer und Generalmajor a. D. [Salzburg.]

2. Ast. (Katholisch.)

Clemens Graf von Küenburg, Freiherr von Künegg, Ungersbach und Jasbina, geb. 8. Juni 1844 (des 5. Juni 1869 † Grafen Ferdinand, K. K. Oberbergamtsassessors a. D., Sohn), Herr auf Bransdorf in Oesterr.-Schlesien, verm. 10. Juni 1867 mit
Rosalie Freiin Spens von Booden, geb. 15. Dezbr. 1839. [Bransdorf.]
Sohn: Hermann, geb. 10. Mai 1868, K. u. K. Leutnant im Dra[illegible]regiment Kaiser Ferdinand Nr. 4.

Digitized by Google

Schwester.

Antonia, geb. 4. Januar 1836, verm. 6. Mai 1862 mit Aloys Frhrn Spens von Booden, Präsidenten des K. K. Kreisgerichts zu Eger.

Vatersbruder.

† Amand (geb. 9. Februar 1809, † 24. März 1886), K. K. Landeshauptmann im Herzogtum Ober- und Niederschlesien und Mitglied des Herrenhauses des Reichsrats auf Lebenszeit, verm. 28. April 1840 mit

Aloysia, geb. 9. Dezember 1815, des Aloys Ritters von Gläßer, K. K. Hofrats und Kreishauptmanns, Tochter. [Troppau.]

Kinder: 1. Gandolf, geb. 12. Mai 1841, Dr. jur., K. u. K. GRat und Minister, verm. 9. August 1869 mit

Marie Gräfin von Saint-Julien, geb. 3. Mai 1847.

Kinder: 1) Ida, geb. 6. Juni 1870.
2) Elsa, geb. 6. Juli 1873.
3) Martha, geb. 17. Juli 1876.
4) Max Gandolf, geb. 16. August 1884.

2. † Emich (geb. 26. August 1844, † 6. März 1880), K. K. Bezirkskommissar zu Troppau, verm. 9. August 1870 mit

Anna Freiin Zawisch von Ossenitz, geb. 29. März 1848.

Töchter: 1) Luise, geb. 1. Juni 1873.
2) Dorothea, geb. 22. März 1875.
3) Margaretha, geb. 2. August 1876.

3. Hedwig, geb. 3. September 1848, Ehrenstiftsdame des K. K. adelig-weltlichen Damenstifts „Maria-Schul" zu Brünn.

4. Walther, geb. 25. Juni 1850, K. K. Staatsanwalts-Substitut zu Salzburg und Oberleutnant der Reserve bei Kaiser Franz Joseph I. Ulanen Nr. 6, verm. 3. September 1888 zu Salzburg mit

Bertha verw. Gräfin von Lamberg, geb. Gräfin zu Stolberg-Stolberg, geb. 21. Juni 1845 (s. Goth. Hofkalender, II. Abteilung).

3. Ast. (Protestantisch.)

Franz Graf von Küenburg, Freiherr von Künegg, Ungersbach und Jasbina, geb. 1844 (des 5. Februar 1879 † Grafen Franz, K. K. Kämmerers, Sohn), verm. I) 1864 mit Adele Wirkner von Torda (geschieden, † 28. April 1887 zu Wien); II) im September 1880 mit

Henriette Scherr. [Wien.]

Kinder 2r Ehe: 1. Bernhard, geb. 23. Oktober 1881.
2. Alice, geb. 21. Juli 1883.
3. Marcelline, geb. 19. Januar 1885.
4. Erich, geb. 28. März 1887.

Schwester.

Wladimira, geb. 1846 (katholisch), verm. 1867 mit Carl Wirkner Ritter von Torda († 19. Oktober 1884).

Vatersschwester.

Elisabeth, geb. 1813 (katholisch), verm. 31. Juli 1849 mit Edmund Grafen von Coudenhove († 13. Dezember 1886), K. K. Kämmerer und Oberstleutnant a. D.

Digitized by

II. (Ältere) Prunseer Linie („Khünburg").

(Katholisch.)

(Im Mannesstamme erloschen.)

† Aloys Josef Ferdinand Graf von Khünburg, Freiherr von Steyerberg, Khünegg, Tamsweg und Neukirchen, Edler Herr von Prunsee (geb. 16. Juli 1804, † 31. März 1884 [des 28. September 1839 † Grafen Aloys Sohn], Fideikommißherr auf Khünegg, Erbmundschenk des Herzogtums Salzburg, verm. 10. November 1859 mit Ida Franziska Löwe [†].

Tochter: Marianne Wilhelmine, geb. 1. Oktober 1860 zu Wien, verm. 17. September 1882 zu Graz mit Erich Frhrn von Buddenbrock (lutherisch), Kön. preuß. Hauptmann a. D. [Tamsweg bei Salzburg.]

Kulmer.

[Katholisch. — Ungarn (Kroatien). — Oestert. Grf. d. d. Wien 7. Januar (Diplom d. d. Wien 20. März) 1860 (für Friedrich Freiherrn Kulmer von Rosenpichl auf Hohenstein). — S. Jahrgang 1863, S. 478 und den Artikel „Kulmer zu Rosenpichl und Hohenstein" im Taschenbuch der Freiherrlichen Häuser; Beschreibung des Wappens im Jahrg. 1878, S. 485.]

Ludwig Graf Kulmer von Rosenpichl und Hohenstein, geb. 5. September 1855, Herr der Herrschaften Orehovica und Popovec bei Krapina und Zagorien (Kroatien), verm. 10. Mai 1884 mit

Fanny Freiin Hellenbach von Paczolay, geb. 10. Oktober 1859. [Popovec.]

Söhne: 1. Franz Cyrill, geb. 5. Juli 1885 zu Orehovica.
2. Ludwig Friedrich Georg Lazar, geb. 24. April 1889 zu Orehovica.
3. Ivan, geb. 12. Juni 1890 zu Orehovica.

Brüder.

1. Friedrich, geb. 10. September 1860, Herr der Herrschaft Sestine bei Agram, verm. 23. Oktober 1886 zu Karlstadt mit

Elvira, geb. 22. Juni 1865 zu Karlstadt, des Franz Türk von Karlovacgrad und der † Hermine geb. Baronin Vranyczany-Dobrinovič Tochter.

2. Emil, geb. 12. September 1862, Herr auf Bračak und Legrad in Zagorien (Kroatien), K. u. K. Kämmerer und Linienschiffsfähnrich a. D., verm. 23. November 1887 zu Karlstadt mit Beata (geb. 18. Juni 1866 zu Karlstadt, † 7. November 1890 zu Bračak), des Franz Türk von Karlovacgrad und der † Hermine geb. Baronin Vranyczany-Dobrinovič Tochter.

Söhne: 1) Friedrich, geb. 26. September 1888 zu Bračak.
2) Alexander, geb. 20. September 1890 zu Bračak.

Mutter.

Alexandrine geb. Gräfin Erdödy, geb. 4. Mai 1829, StkrD., verm. 23. Februar 1852 mit dem Grafen Friedrich (geb. 5. März 1814,

Digitized by Google

† 28. Februar 1877), Herrn auf Seſtine und Orehovica, K. K. Kämmerer und Generalmajor a. D. [Agram.]

Kún von Oſzdola.

[Reformiert. — Ungarn (Siebenbürgen). — Siebenbürg. Grf. d. d. Wien 17. Mai 1762. — S. Jahrgang 1871, S. 453.]

I. Linie.

Gotthard Graf Kún von Oſzdola, geb. 26. Juni 1803 zu Al-Gyógy (des † Grafen Stefan Sohn), Herr der Herrſchaft Al-Gyógy im Hunyader Komitat, vormal. Oberkurator des evangel.-reform. Konſiſtoriums von Siebenbürgen und des evangel.-reform. Kollegiums von Szászváros. [Al-Gyógy.]

Vatersbruder.

† Carl († , verm. mit Suſanne Keczeli von Farnas [†]).

Söhne: 1. † Wolfgang († 10. November 1872, verm. mit Amalie Ugron [† 1843].

Sohn: Stefan, geb. 1843, Oberkurator des evangel.-reform. Kollegiums zu Szászváros, Leutnant der Kön. ungar. Landwehrkavallerie, verm. I) 1868 mit Roſa Gräfin Bethlen von Bethlen (geb. 1841, geſchieden); II) 21. Auguſt 1881 mit Charlotte von Barcſay. [Benczencz.]

2. † Sigismund (†), verm. mit Anna von Fodor; wiederverm. mit Sigismund Baron Györffy. [Ordög-Kereſztur.]

Sohn: † Carl (geb. 1842, † 26. Januar 1889), verm. im Juli 1876 mit Polyxene, des Alexander von Káſzonyi von Tolcſva und Pacſér und der Clara von Péchy Tochter.

Kinder: (1) Juliane, geb. 4. Mai 1877.
(2) Margarethe, geb. 31. Auguſt 1880.
(3) Sigismund, geb. 7. April 1882.
(4) Charlotte, geb. 30. Juni 1884.
(5) Carl, geb. 15. Juli 1886.
(6) Stefan, geb. 19. Februar 1888.

II. Linie.

Géza Ludwig Ladislaus Joſef Graf Kún von Oſzdola, geb. 28. Dezember 1838 (des 2. November 1881 † Grafen Ladislaus Sohn), Herr des Stammgutes Oſzdola in Háromſzék, Mitglied des ungar. Oberhauſes, Oberkurator des evangel.-reformierten Konſiſtoriums von Siebenbürgen, Ehrenmitglied der ungar. Akademie der Wiſſenſchaften ꝛc. ꝛc., verm. 28. Dezember 1885 mit

Vilma, geb. 9. Mai 1847, des † Dominik Frhrn Kemény von Magyar-Gyerö-Monoſtor, vormal. ſiebenbürg. Gubernialrats, ſeit 1869 Kön. ungar. Miniſterialrats, und der † Barbara geb. Zeyk von Zeykfalva Tochter. [Schloß Maros-Németh in Siebenbürgen.]

Digitized by

Schwester.

Irene Francisca Susanne Constantie, geb. 12. Mai 1844 zu Hermannstadt, verm. 17. April 1878 zu Graz mit Adalbert Fáy von Fáy. [Graz.]

Künigl.

[Katholisch und protestantisch. — Oesterreich (Tirol und Böhmen). — Eingetragen in die tiroler Adelsmatrikel 1511; Wappenvereinigung mit „Weinegg" 1586, Frhr. mit „zu Ehrenburg und Warth" 25. August 1563, Landmann von Kärnten 26. Januar 1630, Erbtruchseß von Tirol 1639, erbländ.-oesterr. Grf. d. d. Innsbruck 4. Mai 1662 (durch den Erzherzog Ferdinand Carl). — S. Jahrgang 1873, S. 455.]

I. Linie.

Hermann Vincenz Graf Künigl, Freiherr zu Ehrenburg und Warth, geb. 25. Februar 1866, K. u. K. Oberleutnant der Gestüts-Branche.

Geschwister.

1. Maria Anna, geb. 11. September 1864, verm. mit dem K. u. K. Oberstleutnant Edlen von Chavanne.
2. Carl Franz Josef, geb. 4. Oktober 1867, K. u. K. Leutnant der Reserve des Feldjägerbataillons Nr. 8.
3. Emma Maria, geb. 8. September 1869.

Mutter.

Anna, geb. 12. April 1826, des † Eduard von Troyer zu Aufkirchen, K. K. Hauptmanns a. D., und der . . . . . geb. Firbas Tochter, verm. 28. April 1860 mit dem Grafen Aloys (geb. 28. April 1808, † 21. Oktober 1870), K. K. Generalmajor a. D. [Linz.]

II. Linie.

Carl Graf Künigl, Freiherr zu Ehrenburg und Warth, geb. 2. Mai 1829 (des 29. Oktober 1874 † Grafen Leopold Josef, K. K. Kämmerers, Sohn), Herr der Herrschaften Schöneck (1821 allodifiziert), Michaelsburg und Toblach (1869 allodifiziert), sämtlich im Pusterthal, Obersterblandtruchseß von Tirol, K. u. K. Kämmerer und Major a. D., verm. I) 31. Januar 1860 zu Wien mit Bertha Anna Theresia (geb. 1833, gerichtlich geschieden), des Franz Ritters von Reichardt, K. K. Feldmarschall-Leutnants a. D., und der Theresia geb. von Stransky Tochter; II) 9. März 1878 zu Dresden mit

Martha von Tasch, geb. 1856. [Schloß Ehrenburg im Pusterthale in Tirol.]

Sohn 2r Ehe: Erich, geb. 20. Juni 1880 zu Ehrenburg, Zögling der K. K. Theresianischen Akademie zu Wien.

Geschwister.

1. Ida, geb. 23. September 1826, verm. mit Jacob Bruggmaier (†), Sekretär bei der K. K. Bezirkshauptmannschaft zu Bruneck in Tirol. [Innsbruck.]

Digitized by Google

2. Leopold, geb. 2. Februar 1833, K. u. K. Hauptmann im tiroler Landesschützen-Bataillon Innsbruck-Wippthal Nr. 2, verm. 1876 mit
Josefine Walde. [Innsbruck.]
Söhne: 1) Maria Ferdinand Leopold, geb. 17. Februar 1878.
2) . . . . . .
3) . . . . . .
4) . . . . . .
3. Ferdinand, geb. 27. Januar 1837, K. u. K. Kämmerer und Bezirksrichter zu Mieders in Tirol, verm. 12. Februar 1877 zu Gries bei Bozen mit
Anna Gräfin von Preysing-Lichtenegg, geb. 26. November 1851.
4. Erich, geb. 26. November 1839, Fürstl. reuß-greizischer Kammerherr und Oberförster zu Waldhaus bei Greiz, verm. 22. September 1873 zu Ehrenburg mit
Valerie Tschebulcz Edler von Tschebuly, geb. 24. Dezember 1848 zu Preßburg.

Vatersbruder.

Ferdinand Felix, geb. 23. Juni 1805, K. K. Major a. D. [Gries bei Bozen.]

Kurtzrock-Wellingsbüttel.

(Im Mannesstamme erloschen.)

[Katholisch. — Oesterreich. — Reichsadel und Wappenbestätigung 1595, rittermäßiger Reichsadel mit „Edler zu Wellingsbüttel" d. d. Wien 3. April 1678, Reichsfrhr. mit Wappenvermehrung d. d. Wien 1. September 1707, oesterr. Grf. d. d. Wien 17. November 1819 (s. Jahrg. 1867, S. 485); Stammtafel im Jahrg. 1882, S. 496. — S. Handbuch, S. 481.]

† Theobald Graf von Kurtzrock-Wellingsbüttel (geb. 14. Dezember 1785, † 7. August 1856, K. K. Kämmerer und Generalkonsul, Fürstl. thurn und taxisscher Postdirektor, verm. 18. September 1830 mit Eleonore Gräfin von Morzin [geb. 3. August 1800, † 8. Juli 1882], StkrD.).
Tochter: Therese Luise Marie, geb. 8. Januar 1832, StkrD., verm. 9. Januar 1854 mit Hugo Grafen Huyn († 26. Oktober 1868), K. K. Kämmerer und Dienstkämmerer weiland Sr. Maj. des Kaisers Ferdinand.

Bruder.

† Carl Konrad Alexander (geb. 12. Dezember 1790 zu Hamburg, † 25. September 1874 zu Königswinter a. Rhein, verm. 25. Oktober 1825 mit Marianne Ludovike Josepha Medarda Testard von Montigny [geb. 8. Juni 1796 zu Wesel, † 21. März 1884]).
Tochter: Maria Luise Alexandrine Therese Apollinaria Freifrau von Leonhart-Kurtzrock [unter diesem Namen laut Diplom d. d. Berlin 21. Januar 1883 in den preußischen Freiherrenstand erhoben], geb. 10. Mai 1829 zu Hamburg, verm. 25. Oktober 1850 mit Aloys Wladimir von Leonhart († 16. Dezember 1879). [Königswinter a. Rh., im Kreise Sieg, Reg.-Bez. Köln.]

Digitized by

Kuſtoſch.

[Katholiſch. — Oeſterreich (Böhmen). — Wappenbrief mit dem Prädikat „von Zubri“ d. d. Prag 21. Novbr. 1558, böhm. Ritterſtand mit Wappenbeſſerung d. d. Prag am Donnerstag nach St. Hieronymus 1561 und Ausdehnung desſelben d. d. Wien am Donnerstag nach St. Martin 1569; böhm Freiherrenſtand mit Wappenbeſſerung d. d. Regensburg 18. Oktober 1630; böhm. Grf. mit Wapperbeſſerung d. d. Wien 28. Februar 1725. — S. Handbuch, S. 482.]

Ferdinand Philipp Franz Graf Kuſtoſch von Zubřy und Lipka, geb. 19. Juni 1836 (des 9. April 1881 † Grafen Johann auf Jenſchowitz Sohn), Herr auf Jenſchowitz im Bezirk Melnik in Böhmen, verm. 22. Februar 1870 zu Prag mit

Johanna Freiin von Trauttenberg, geb. 9. September 1850.

Schweſtern.

1. Emanuela Johanna Antonia, geb. 9. März 1849, verm. 2. Januar 1868 zu Jenſchowitz mit Carl Alexander Heinrich Hubert von Groote, Kön. preuß. Oberſt à la suite des braunſchweig. Huſarenregiments Nr. 17, Kommandeur der 20. Kavalleriebrigade.
2. Adolfine Anna, geb. 30. Mai 1842, verm. 24. Oktober 1866 zu Breslau mit Louis von Förſter (evangeliſch; † 27. Januar 1886) auf Ober- und Mittel-Mittlau und Moſchendorf bei Bunzlau in Preuß.-Schleſien, Ehrenritter des Johanniterordens.
3. Pauline Johanna Angela, geb. 15. April 1844, verm. 14. Juni 1864 mit Ferdinand Frhrn von Reitzenſtein auf Pawlowitz, Pilgramsdorf und Goldmannsdorf in Oberſchleſien.

Kwilecki.

[Katholiſch. — Preußen (Provinz Poſen) und Rußland (Polen). — W.: Bylina. — S. Handbuch, S. 482 u. 1115.]

A. Jüngeres Gräfliches Haus.

[Preuß. Grf. d. d. Berlin 17. Januar 1816.]

I. Linie.

Mieczislaus Maria Napoléon Graf von Kwilcz-Kwilecki, geb. 15. Auguſt 1833 zu Ober-Zedlitz (des 30. Auguſt 1843 † Grafen Hector Julian Roman Sohn), Erbherr auf Oporowo und Kluczewo im Kreiſe Samter, Kuratowice und Orzeſzkowo im Kreiſe Birnbaum der Provinz Poſen und Herr der Herrſchaft Grójec in Ruſſiſch-Polen, Kön. preuß. Leutnant a. D., Mitglied des preuß. Herrenhauſes auf Lebenszeit, verm. 29. September 1857 mit

Marie, geb. 28. Dezember 1837 zu Winnógora, des † Theodor von Mańkowski auf Rudki bei Samter und der Boguskawa geb. von Dąbrowska Tochter. [Oporowo bei Wronke.]

Kinder: 1. Hector, geb. 20. Januar 1859 zu Poſen, Erbherr auf Kwilcz im Kreiſe Birnbaum, Provinz Poſen, Kön. preuß. Premier-

Digitized by Google

leutnant der Garde-Landwehrkavallerie, Geh.-Kämmerer di spada e cappa Sr. Heiligkeit des Papstes, Mitglied des Reichstages, verm. 20. September 1887 zu Krakau mit

Hedwig Gräfin Zakuska, geb. 24. November 1858. [Schloß Kwilcz bei Pinne.]

Kinder: 1) Dobieslaw Lucas Sigmund Maria, geb. 18. Oktober 1888 zu Kwilcz.

2) Sophie Johanne Marie, geb. 21. August 1890 zu Posen.

2. Hedwig, geb. 17. September 1861 zu Dvorowo, verm. 15. Oktober 1882 mit Vincenz von Niemojowski auf Jedlec.
3. Casimir, geb. 1. September 1863 zu Paris, Kön. preuß. Leutnant a. D. [Goslawice, Russisch-Polen.]
4. Marie, geb. 20. April 1870 zu Dvorowo, verm. im August 1891 mit Adam von Zoltowski auf Kadzewo.
5. Anna, geb. 19. Juli 1875 zu Posen.
6. Julie, geb. 4. Februar 1877 zu Dvorowo.

Geschwister.

1. † Wladislaus (geb. 30. Dezember 1831, † 29. Juli 1870), Herr auf Ober-Zedlitz im Kreise Fraustadt in Posen und Goslawice in Russisch-Polen, verm. 21. Januar 1859 mit

Honorine verw. Gräfin Bielinski, geb. 11. August 1833, des Alexander von Russanowski auf Jakuszyniec, Adelsmarschalls von Podolien, und der Camilla geb. von Jaszowska Tochter. [Maliniec, Kreis Konin, Polen.]

2. Anna, geb. 3. Juni 1836, Ehrendame des Kön. bayr. Theresienordens, verm. 12. Dezember 1853 mit Johann Grafen Mielżyński († 23. Februar 1863). [Dresden.]

Vatersbruder.

† Leonard (geb. 6. November 1804, † 6. Januar 1844), Herr auf Murownica im Kreise Kosten und Dobrojewo im Kreise Samter, verm. 6. November 1832 mit

Thecla, geb. 1812, des † Casimir von Sieroszewski auf Lulin und der Anna geb. von Swinarska Tochter. [Posen.]

Kinder: 1. Wanda, geb. 28. Januar 1834, Erbherrin auf Murownica, verm. 29. November 1855 mit Dr. jur. Wladislaus von Niegolewski († 18. März 1885). [Posen.]

2. Stefan, geb. 29. Mai 1839, Erbherr auf Dobrojewo und Gay-Stramice im Kreise Samter, verm. 3. Juni 1866 zu Posen mit

Barbara von Mańkowska, geb. 8. Dezember 1844, Schwester der Obigen. [Dobrojewo bei Wronke.]

Söhne: 1) Adam Leonhard, geb. 11. Februar 1870 zu Dobrojewo, Kön. preuß. P.-Fähnrich im westfäl. Dragonerregiment Nr. 7.

2) Stefan Theodor, geb. 31. Juli 1871.

3) Franz, geb. 10. Oktober 1875.

4) Stanislaus, geb. 16. Dezember 1880.

II. Linie.

Franz Graf von Kwilcz-Kwilecki, geb. 1. Oktober 1835 zu Kob[illegible] (des 5. Oktober 1862 † Grafen Valerian auf Kobelniki und Pi[illegible]

Sohn), Herr auf Groß-Srocko, Pfarskie und Kobelniki im Kreise Kosten, Mitglied des Provinzialausschusses der Provinz Posen. [Kobelniki, Kreis Kosten.]

B. Älteres Gräfliches Haus.

(Im Mannesstamme erloschen.)

[Preuß. Grf. d. d. Berlin 12. Juni 1816, kais. russ. Anerkennung 2. Juli 1842.]

† Josef Graf von Kwilcz-Kwilecki auf Wróblewo (geb. 10. Februar 1791, † 3. November 1860 [des † Anton, Staroſten von Fraustadt, Sohn], Fideikommißherr auf Wróblewo mit Wierzochin, Klodzisko, Gluchowo, Pakawie und Dąbrowa [seit 1845 Fideikommiß, welches laut Stiftungsurkunde auf den Enkel Zbigniew Grafen Węsierski übergegangen ist] im Kreise Samter, Herr der Herrschaft Mlochowo bei Warschau, Kön. preuß. Kammerherr, ehemal. poln. Kapitän und Landschaftsdirektor in Posen, verm. 1) mit Lucinde, des Anton von Czarnecki auf Brzóstków, Kron-Vorschneiders, und der Barbara geb. von Kwilecka a. d. H. Kwilcz Tochter [†]; II) 25. Juni 1825 mit Alexandrine [geb. 1798, † 16. Dezbr. 1878 zu Warschau], des † Valentin Grafen Sobolewski, ehemal. Präsidenten vom Administrationsrate des Königreichs Polen, und der Isabella geb. von Grabowska Tochter).

Töchter: a) 1r Ehe: 1. † Ludovika Catharina (geb. 18. Dezember 1816 zu Wróblewo, † 19. April 1874 zu Zakrzewo, verm. 23. Januar 1836 mit Albin Grafen von Belina-Węsierski auf Zakrzewo ꝛc. im Kreise Gnesen [derselbe erhielt den preuß. Grafenstand, erblich nach dem Rechte der Erstgeburt aus je adeliger Ehe an dem zu gründenden Fideikommiß Zakrzewo, d. d. Sanssouci 30. Oktober 1854; durch den Verkauf des Besitzes ist dieser Grafenstand nicht vererbt]).

Sohn: Zbigniew, s. unten „Kwilecki (a. d. H. Węsierski)".

— b) 2r Ehe: 2. Marie, geb. 9. Dezember 1830, verm. 30. Mai 1852 mit Johann Kasimir von Zawisza-Kierzgaikło aus Litauen († 22. Februar 1887).

Kwilecki

(a. d. H. Węsierski).

[Katholisch. — Preußen (Provinz Posen). — Preuß. Bewilligung zur Übertragung des Kwileckischen Grafenstandes d. d. Potsdam 27. Juni 1853 (perfekt geworden durch den am 3. November 1860 erfolgten Tod des Grafen Josef Kwilecki). — Besitz: das 1845 errichtete Gräflich Kwileckische Fideikommiß-Majorat Wróblewo im Kreise Samter der Provinz Posen. — Beschreibung des Wappens im Jahrgang 1871, S. 902. — S. Handbuch, S. 1071.]

Zbigniew Anton Josef von Belina-Węsierski, Graf von Kwilcz-Kwilecki, geb. 23. April 1839 zu Zakrzewo (des 22. September 1875 † Albin Grafen von Belina-Węsierski auf Zakrzewo ꝛc. — welcher d. d. Sanssouci 30. Oktober 1854 den an den Besitz von Zakrzewo geknüpften preuß. Grafenstand erlangt hatte —, Mitglied des preuß.

Digitized by Google

Herrenhauses auf Lebenszeit, Sohn); folgte laut Stiftungsurkunde seinem mütterlichen Großvater, Josef Grafen von Kwilcz-Kwilecki, am 3. November 1860 unter gleichzeitiger Annahme von dessen Namen und Wappen (zu den seinigen) in dem Besitze der Majoratsherrschaft Wróblewo; verm. 12. Juli 1864 zu Posen mit

Isabella Gräfin von Bnin-Bnińska, geb. 3. März 1846. [Wróblewo.]

Töchter: 1. Luise Marie Gräfin von Kwilcz-Kwilecka, geb. 10. September 1865, verm. 22. Juli 1884 zu Wróblewo mit Edmund von Zoktowski auf Myszkówo.

2. Isabella Antoinette Marie Gräfin von Kwilcz-Kwilecka, geb. 13. Juni 1873 zu Wróblewo.

3. Marie Luise Gräfin von Kwilcz-Kwilecka, geb. 12. Oktober 1879 zu Guktowy.

Łączyński.

[Katholisch. — Oesterreich (Galizien). — W.: Nałęcz. — Galiz. Grf. d. d. Wien 6. Novbr. 1783 (vom Kaiser Joseph II.). — S. Jahrg. 1883, S. 502.]

† Josef Alexander Graf Łączyński (geb. 2. Januar 1804, † 13. April 1891 [des 1. Mai 1822 † Grafen August Sohn], verm. 20. Mai 1836 mit Maria Rosa Sidonie Nałęcz-Łączyńska [geb. 1. Juli 1806, † 1882]).

Sohn: Heinrich Miecislaus Louis Anton Josef, geb. 15. Juli 1840, Ehrenritter des souver. Malteserordens, Päpstl. Geh. Kämmerer, verm. 15. Februar 1863 mit Veronica Gräfin Łoś von Grodków, geb. 27. Oktober 1846, Herrin auf Kutkorz, Bezbrudy und Bakuczyn in Galizien, sowie auf Lisko und Nowosiołki im Distrikt Kamionka (geschieden 15. November 1890).

Töchter: 1) Henriette Maria Rosa, geb. 4. Septbr. 1866, verm. 22. Juli 1886 mit Michael Adam Grafen Plater-Syberg auf Srednia, Wieś und Chociw in Galizien, Bewern, Dweeten, Aronen, Alt- und Neu-Swenten in Kurland und Kimpany in Ungarn.

2) Stefanie Marie Petronella, geb. 4. August 1873.

Lamberg.

[Katholisch. — Oesterreich, Ungarn und Bayern. — Reichsfrhr 12. Januar 1524, niederoesterr. Landmann 1524. — S. Handbuch, S. 484.]

A. Haus Feistritz.

[Reichsgrf. d. d. Wien 10. November 1667.]

Julius Raimund Graf von Lamberg, Freiherr auf Ortenegg und Ottenstein, geb. 11. Februar 1830 (des 22. Oktober 1869 † Grafen Anton Raimund, K. K. Kämmerers und Hofrats a. D., Sohn, Herr der Herrschaft Pöllau in Steiermark, Oberst-Erblandstallmeis-

Digitized by Google

in Krain und der Windischen Mark, K. u. K. Kämmerer und Rittmeister a. D., verm. 9. September 1855 mit

Anna-Maria Gräfin von Stadion-Warthausen und Thannhausen, geb. 25. Oktober 1837 (s. Goth. Hofkalender, II. Abteil.).

Geschwister.

1. † Anton Raimund (geb. 13. Juni 1824, † 9. März 1884), Herr der Herrschaft Feistritz, Oberst-Erblandstallmeister in Krain und der Windischen Mark, K. K. Kämmerer und Major a. D., verm. 5. Oktober 1878 zu Wien mit

Franzisca Gräfin von und zu Aichelburg, geb. 28. November 1855. [Graz in Steiermark.]

2. Franzisca, geb. 10. August 1831, verm. 28. Januar 1856 mit Georg Frhrn Scotti († 14. März 1884), K. K. Feldmarschall-Leutnant a. D. [Agram.]

3. † Hugo Raimund (geb. 27. August 1833, † 19. April 1884), Ehrenritter des souver. Malteserordens, K. K. Kämmerer und Landeshauptmann im Herzogtum Salzburg, verm. 31. Juli 1862 zu Söder mit

Bertha Gräfin zu Stolberg-Stolberg a. d. H. Söder, geb. 21. Juni 1845, StkrD. und K. u. K. PD. (s. Goth. Hofkalender, II. Abteilung); wiederverm. 3. September 1888 mit Walter Grafen von Küenburg.

Kinder: 1) Maria Gottharda, geb. 15. Juni 1863.
2) Cunibert Raimund, geb. 12. November 1866, K. u. K. Leutnant der Reserve des Husarenregiments Karl I., König von Württemberg Nr. 6.
3) Bertha, geb. 20. August 1868, verm. 27. April 1886 mit Maximilian Frhrn von Freyberg.
4) Anna, geb. 15. August 1870.
5) Julia Maria Theresia Emma, geb. 6. September 1876.

4. Hermine, geb. 9. November 1835, StkrD. und Kön. bayr. PD. mit dem Prädikat „Exzellenz", verm. 9. Januar 1861 zu Feistritz mit Josef Frhrn Groß von Trockau, K. u. K. Kämmerer und Rittmeister a. D.

5. Carl Raimund, geb. 9. Juni 1840, Herr der Herrschaft Feistritz bei Ilz in Steiermark, K. u. K. Kämmerer und Leutnant a. D., verm. 5. Mai 1864 zu Wien mit

Anna Gräfin Festetics von Tolna, geb. 31. März 1843, StkrD. [Graz.]

Kinder: 1) Anna, geb. 19. April 1865.
2) Vollrath Raimund, geb. 20. September 1866, K. u. K. Leutnant der Reserve des Ulanenregiments Alexander II., Kaiser von Rußland Nr. 11.
3) Wanda Antonia, geb. 1. Oktober 1867, verm. 26. Mai 1891 mit Carl-Theodor Grafen von und zu Sandizell, Kön. bayr. Kämmerer.

6. Ottmar Raimund, geb. 7. Dezember 1841, Herr der Herrschaft Pichlarn im Ennsthal in Steiermark, K. u. K. Kämmerer und Leutnant a. D., verm. 20. August 1867 zu Graz mit

Digitized by Google

Johanna Freiin Mecſéry de Tſóor, geb. 9. November 1836, StkrD. [Graz.]

7. Bertha Cajetane Marie Thereſe, geb. 23. Oktober 1846.

B. Zweites Haus.

[Böhm. Inkolat Mittwoch nach Cantate 1607, Reichsgrf. mit Wappenbeſſerung (von der Leiter) 10. November 1636 (Diplom d. d. Regensburg 5. September 1641).]

I. Ehedem fürſtliche Linie.

[Verleihung des Prädikats „Hoch- und Wohlgeboren“ d. d. Regensburg 15. März 1653, böhm Inkolat d. d. Laxenburg 18. Mai 1663, Errichtung des Fideikommiſſes 1669, Erblandkämmerer in Oeſterreich ob der Enns 1675; Reichsfürſt (primogen.) mit event. weiterer Übertragung d. d. Wien 1. November 1707, Oberſt-Erblandjägermeiſter in Oeſterreich ob der Enns 1708, erblicher Reichsrat des oeſterr. Herrenhauſes 18. April 1861. — (Der Fürſtentitel ꝛc. iſt mit dem Tode des am 8. Februar 1862 † Fürſten Guſtav laut oberſter gerichtl. Entſcheidung als erloſchen zu betrachten).]

(Über den Perſonalbeſtand gingen der Redaktion neuere Nachrichten nicht zu.)

II. Linie Amerang.

(Im Mannesſtamme erloſchen.)

[In Bayern bei der Grafenklaſſe immatrikuliert 19. Dezember 1812.]

† Maximilian Franz Graf von Lamberg, Freiherr auf Ortenegg und Ottenſtein (geb. 25. November 1775, † 21. November 1837), Herr auf Bulach und Amerang in Oberbayern, Kön. bayr. Kämmerer und Appellationsgerichtspräſident der Oberpfalz, verm. I) 2. Februar 1802 mit Agnes Gräfin von Baſſelet von La-Roſée (geb. 8. Januar 1779, † 8. Oktober 1821); II) 15. Februar 1830 mit

Franziſca, geb. 20. September 1809, des Kön. bayr. Hofkammerrats von Mulzer Tochter. [München.]

Töchter 2r Ehe: 1. Emilie Joſepha, geb. 7. September 1835, verm. mit Sigmund Riefler, Ingenieur und Fabrikbeſitzer.

2. Clotilde Maximiliane (Poſthuma), geb. 8. April 1838.

C. Haus Ottenſtein, Steyr und Schichowitz.

[Reichsgrf. d. d. Wien 10. November 1667, ungar. Indigenat 1791.]

Franz Emmerich Graf von Lamberg, Freiherr auf Ortenegg und Ottenſtein, geb. 30. April 1832 (des 28. September 1848 † Grafen Franz, K. K. Kämmerers, Feldmarſchall-Leutnants ꝛc., Sohn), Fideikommißherr auf Steyr in Oberoeſterreich, Ottenſtein, Gilgenberg und Allhartsberg in Niederoeſterreich und Schichowitz, Raby mit Budetitz und Zihobetz mit Stradal in Böhmen, ſowie Herr auf Ikreny und Borbála in Ungarn, Erblandſtallmeiſter in Krain und d Windiſchen Mark, K. u. K. Kämmerer, Wirkl. GRat, Mitglied

Herrenhauses des Reichsrats auf Lebenszeit und Major a. D., verm. 29. Januar 1861 zu Wien mit

Anna Gräfin von Lamberg, geb. 13. Februar 1837, StkrD. und K. u. K. PD. (s. unten). [Wien und Steyr.]

Geschwister.

1. Theresia, geb. 16. August 1836, K. u. K. PD., verm. 8. Juli 1862 zu Ottenstein mit Franz Grafen von Meran, Frhrn von Brandhofen († 27. März 1891 zu Abbazia), Fideikommißherrn auf Schönna c. p., Ritter des Ordens vom Goldenen Vließ.
2. † Philipp Carl (geb. 13. April 1838, † 18. August 1874 zu Reichenau), K. K. Kämmerer und Major a. D., verm. 19. August 1869 zu Preßburg mit

Marie Freiin von Wenckheim, geb. 3. Juli 1848, StkrD.

Tochter: Ladislaja, geb. 20. Mai 1870, verm. 4. Februar 1891 mit Johann Grafen von Meran, K. u. K. Leutnant der Reserve des Dragonerregiments Nr. 8.

3. Heinrich, geb. 16. Juli 1841, K. u. K. Kämmerer, Generalmajor und Kommandant der 13. Kavalleriebrigade, verm. 22. Mai 1883 zu Wien mit

Eleonore Prinzessin von Schwarzenberg, geb. 24. Juni 1858, StkrD.

Vatersbruder.

† Rudolf (geb. 11. Februar 1802, † 5. April 1880, Herr der Herrschaft Csákberenyi und der Güter Csokakö, Törös, Kisfalu und Lesvár in Ungarn, K. K. Kämmerer und Oberstleutnant a. D., verm. 1. Oktober 1831 mit Therese Gräfin Hoyos, Freiin zu Stüchsenstein [geb. 30. Januar 1814 zu Wien, † 3. Februar 1875 daselbst], StkrD.).

Tochter: Anna Maria, geb. 13. Februar 1837, StkrD. und K. u. K. PD., verm. 29. Januar 1861 zu Wien mit Franz Grafen von Lamberg, Fideikommißherrn (s. oben).

D. Haus Stein und Guttenberg.

(Im Mannesstamme erloschen.)

[Erblandstallmeister in Krain und der Windischen Mark 1566, Reichsgrf. d. d. Wien 10. November 1667.]

† Eduard Carl Graf von Lamberg, Freiherr auf Stein und Guttenberg (geb. 11. Juli 1799, † 30. November 1825 [des † Grafen Johann Nepomuk Anton, geb. 20. Februar 1764, † 1828, Herrn der Herrschaft Kwassitz in Mähren, K. K. Kämmerers, Sohn], verm. 8. April 1823 mit Caroline Gräfin Sternberg [geb. 9. Juli 1804, † 31. Dezbr. 1881], Mitbesitzerin der Herrschaft Kwassitz in Mähren, StkrD. und K. u. K. PD.; wiederverm. 13. Oktober 1851 mit Carl Grafen Bigot de St.-Quentin, K. u. K. Kämmerer, GRat und General der Kavallerie a. D.).

Tochter: Leopoldine, geb. 9. April 1825, Herrin des Gutes Morkowitz, sowie der Herrschaft Kwassitz in Mähren, StkrD. und K. u. K.

Digitized by Google

PD., verm. 15. September 1845 mit Friedrich Grafen von Thun und Hohenstein auf Tetschen ꝛc. († 24. September 1881), K. K. Kämmerer und Wirkl. GRat.

Lambsdorff, s. Wenge, von der.

Lamezan-Salins.

[Katholisch. — Oesterreich. — Lothring. Grafenstandsbestätigung 25. April 1709. — S. Handbuch, S. 807; vgl. auch den Artikel „Lamezan" im Taschenbuch der Freiherrlichen Häuser.]

Maximilian Graf von Lamezan-Salins, geb. 12. November 1865, K. u. K. Leutnant der Reserve beim Korpsartillerieregiment Edler von Gerlich Nr. 14.

Mutter.

Marianne, des Franz Ritters von Mack und der Anna geb. von Rudolf Tochter, verm. 13. Februar 1858 mit dem Grafen Ferdinand (geb. 28. Februar 1833, † 8. Dezember 1887), Dr. jur., vormal. Kön. ungar. Komitatskommissar. [Wien]

Vatersbrüder.

1. Hugo, geb. 2. Oktbr. 1834, K. K. Oberst a. D., verm. I) 9. Juni 1866 mit Melanie († 10. November 1868), des Ladislaus Tibolth von Kocsoba, Ersten Kabinettssekretärs Sr. Maj. des Kaisers von Oesterreich-Ungarn, und der Maria Therese geb. von Szilley Tochter; II) 11. April 1871 mit

Sofie Appel von Kapocsany.

Kinder: a) 1r Ehe: 1) Olivier Leo Ladislaus Hugo, geb. 20. März 1867, K. u. K. Leutnant beim Korpsartillerieregiment EH. Johann Nr. 2.

2) Leonide, geb. 8. September 1868.

— b) 2r Ehe: 3) Alice Sofie, geb. 15. März 1872.

4) Luisa, geb. 24. Juni 1875.

2. Eduard, geb. 28. August 1835, K. K. Zweiter Präsident des Landesgerichts zu Wien, verm. 14. Februar 1863 mit

Maria Angelica, geb. 2. Oktober 1838, des Valentin Ritters von Mack, K. K. Truchsessen, und der Sidonia geb. von Tschoffen Tochter.

Kinder: 1) Leo Valentin Victor, geb. 22. November 1863, K. K. Statthaltereikonzipist bei der Landesregierung für Schlesien, Leutnant der Reserve des Dragonerregiments Albrecht Prinz von Preußen Nr. 6.

2) Maria Franzisca Sidonie, geb. 23. September 1866.

3) Robert Franz, geb. 14. August 1869, K. u. K. Leutnant im Dragonerregiment Albrecht Prinz von Preußen Nr. 6.

Digitized by

(von Brzezie-) Lanckoroński.

[Katholisch. — W.: Zadora. — S. Handbuch, S. 490.]

A. Älteres Gräfliches Haus.

[Oesterreich (Galizien), Rußland (Polen). — Reichsgrf. d. d. Prag quinta Calendas Septembris (20. August) 1355, poln. Bestätigung 1370 (für Zbigniew, poln. Heerführer, und seinen Bruder Stanislaus), galiz. Bestätigung d. d. Wien 18. November 1783 (s. Jahrg. 1871, S. 462).]

Carl Graf von Brzezie-Lanckoroński, geb. 4. November 1848, Herr der Herrschaften Wodzisław in Russisch-Polen, Jagielnica, Biskupice, Komarpo und Rozdół in Galizien, Doktor der Rechte, erbl. Mitglied des Herrenhauses des Reichsrats, Ehrenritter des souver. Malteserordens und K. u. K. Kämmerer, verm. I) 8. Septbr. 1878 mit Marie Altgräfin zu Salm-Reifferscheidt (geb. 5. Juni 1859; diese Ehe wurde durch S. H. den Papst annulliert . . . . . 1881); II) 17. August 1892 zu Wien mit

Franziska Gräfin von Attems, geb. 24. Mai 1861. [Rozdół.]

Schwester.

Elisabeth, geb. 29. Juni 1844, Herrin der Herrschaft Chodorów in Galizien, StkrD., verm. 29. Juli 1865 mit Carl Frhrn de Baur, K. u. K. Kämmerer und Generalmajor im Geniestabe, zugeteilt Sr. K. u. K. Hoh. dem Erzherzog Leopold.

Mutter.

Leonie, geb. 13. August 1821, des Leon Grafen Potocki, Kaiserl. russ. Kammerherrn, GRats und vormal. Gesandten zu Neapel, Tochter, K. u. K. PD., verm. 26. August 1843 mit dem Grafen Casimir (geb. 1802, † 6. August 1874), Herrn der Herrschaften Wodzisław in Russisch-Polen, Komarpo, Chodorów, Rozdół und Jaworów in Galizien, erbl. Mitglied des Herrenhauses des Reichsrats und K. K. Kämmerer; wiederverm. 7. August 1875 mit Carl Grafen Vitzthum von Eckstädt (lutherisch), K. u. K. Wirkl. GRat ꝛc.

B. Jüngeres Gräfliches Haus.

[Preußen (Schlesien). — Anerkennung des Grafenstandes durch die Senats-Deputation des Königreichs Polen 1824 auf Grund eines Reskripts Kaisers Alexanders I., welcher diese Anerkennung empfahl, für die Brüder Bartholomäus und Andreas, und deren Neffen Anton. — Stammtafel im Jahrg. 1883, S. 507.]

Heinrich Stanislaus Adalbert Graf von Brzezie-Lanckoroński, geb. 25. Juni 1816 zu Krakau (in Preußen naturalisiert 20. Mai 1851; des 1850 † Grafen Anton, Oberst in der polnischen Armee, Sohn), verm. 21. Septbr. 1850 zu Berlin mit Hedwig Marie (geb. 12. Januar 1825, † 1860), des † Carl von Colonna-Walewski und der † Maria geb. von Radolińska Tochter. [Paris.]

Söhne: 1. Janusz Moritz Heinrich, geb. 21. Novbr. 1853 zu Ulbersdorff in Schlesien, Kön. preuß. Hauptmann a. D.

Anton Carl Conrad, geb. 10. August 1855 zu Ulbersdorff in

Digitized by Google

Schlesien, Herr auf Groß-Lagiewnik (2900 Morgen) im Kreise Lublinitz, verm. 19. Juni 1883 zu Costau mit

Therese Maria Anna Hedwig Agnes, geb. 10. Januar 1861, des † Heinrich von Aulock auf Costau und Kochelsdorf in Oberschlesien, Kön. preuß. Kammerherrn und Landesältesten, und der † Elisabeth geb. von Schmackowsky a. d. H. Radau Tochter.

Sohn: Leo Maria Heinrich Carl Ludwig, geb. 25. März 1884 zu Mauschwitz in Schlesien.

Landsberg-Velen und Gemen*.

[Katholisch. — Preußen (die Provinzen Westfalen und Hannover). — Westfälischer Uradel; Reichsfrhr. und bayr. Frhr. mit Namen- und Wappenvereinigung „Velen" 18. Juni 1792 (vom Kurfürsten Carl Theodor von Pfalzbayern, als Reichsvikar); preuß. Grf. nach dem Rechte der Erstgeburt aus je adeliger Ehe d. d. Berlin 15. Oktbr. 1840 (Diplom d. d. Berlin 1. Juni 1860, s. Jahrg. 1867, S. 494); der Grafentitel und der 12. Oktober 1854 verliehene erbliche Sitz im preuß. Herrenhause sind zugleich an den Besitz der Standesherrschaft Gemen im Kreise Borken geknüpft. — Besitzstand s. Jahrg. 1859, S. 470. — S. Handbuch, S. 491; vgl. auch den Artikel „Landsberg-Velen" im Taschenbuch der Freiherrlichen Häuser.]

Friedrich Ludolf Anton Walburg Graf von Landsberg-Velen und Gemen, geb. 27. Januar 1815 (des 19. September 1863 † Grafen Johann Ignaz Franz, Kön. preuß. GRats ꝛc., Sohn), Standesherr auf Gemen und erbl. Mitglied des preuß. Herrenhauses, Bailli und Großkreuz des souver. Malteserordens und Präsident der Genossenschaft der rheinisch-westfälischen Malteserritter, verm. I) 10. Mai 1842 mit Sofie Freiin von Imbsen zu Wewer (geb. 28. November 1817, † 29. März 1853); II) 24. Juni 1862 mit

Anna Marie, geb. 18. September 1842, des † Franz von Rump auf Grange und Dellwig und der Antonie geb. Freiin von Schade zu Ahausen Tochter. [Schloß Gemen.]

Kinder: a) 1r Ehe: 1. Maximilian Franz Frhr von Landsberg-Velen, geb. 17. Januar 1847, Herr auf Barnsfeld im Kreise Borken, Ehrenritter des souver. Malteserordens, Dr. jur., verm. 24. Septbr. 1874 zu Düsseldorf mit

Maria Freiin von Vittinghof genannt Schell zu Schellenberg, geb. 24. Juni 1851. [Schloß Velen.]

Töchter: 1) Clotilde Friederica Walburga Apollonia Lucia Maria Freiin von Landsberg-Velen, geb. 11. Dezbr. 1879 zu Münster.

2) Sophia Anna Maximiliana Lucia Freiin von Landsberg-Velen, geb. 26. Juni 1881.

3) Elisabeth Friederike Crescenze Apollonia Felicitas Freiin von Landsberg-Velen, geb. 15. April 1884 zu Wiesbaden.

2. Luise Caroline Freiin von Landsberg-Velen, geb. 16. Januar 1849, verm. 15. Mai 1871 zu Velen mit Friedericus Grafen von Merveldt auf Freckenhorst im Kreise Warendorf.

3. Maximilian Friedrich Frhr von Landsberg-Velen, geb. 29. Okt[illegible]

Digitized by Google

1850, Herr auf Dankern in der Provinz Hannover, verm. 11. November 1884 zu Bonn mit

Sophia Gräfin von Westerholt und Gysenberg, geb. 15. August 1862.

Kinder: 1) Johanne Friederike Maria Sophia Walburga Freiin von Landsberg-Velen, geb. 20. Februar 1887 zu Dankern.

2) Maximilian Friedrich Johann Ignaz Maria Frhr von Landsberg-Velen, geb. 6. März 1889 zu Dankern.

3) Otto Friedrich Johannes Ignatius Maria Frhr von Landsberg-Velen, geb. 31. Juli 1890 zu Dankern.

4) Friedrich Ludwig Johannes Aloysius Maria Frhr von Landsberg-Velen, geb. 18. November 1891 zu Dankern.

4. Bernhardine Elisabeth Freiin von Landsberg-Velen, geb. 21. März 1853, Oberin im Orden „vom Guten Hirten" Barcelona.

— b) 2r Ehe: 5. Maria Annunciata Freiin von Landsberg-Velen, geb. 25. März 1863, verm. 21. Juli 1885 zu Gemen mit Matthias Frhrn von Wrede († 19. Juni 1890), Fideikommißherrn auf Melschede und Sorpe.

6. Engelbert Ferdinand Alexander Frhr von Landsberg-Velen, geb. 27. Februar 1864.

7. Alexandrine Marie Maximiliane Anna Walburgis Freiin von Landsberg-Velen, geb. 16. Februar 1869 zu Münster.

8. Franz Ignaz Friedrich Paul Josef Maria Frhr von Landsberg-Velen, geb. 27. Oktober 1872 zu Münster.

9. Carl Hermann Josef Hubert Diedrich Maria Frhr von Landsberg-Velen, geb. 15. Dezember 1873 zu Velen.

10. Franz Leo Frhr von Landsberg-Velen, geb. 12. März 1879 zu Münster.

Schwester.

Anna Maria Maximiliane Freiin von Landsberg-Velen, geb. 25. März 1833, verm. 15. Juli 1862 mit Carl Adolf Friedrich von Ledebur-Wicheln auf Östinghausen im Kreise Soest und auf Wicheln im Kreise Arnsberg.

Vatersbruder.

† Engelbert Frhr von Landsberg-Velen auf Steinfurt (geb. 10. März 1796, † 24. Februar 1878). (S. Taschenbuch der Freiherrlichen Häuser.)

Langenstein.

(Im Mannesstamme erloschen.)

[Katholisch. — Baden. — Grf. (im Grhzgt. Baden) unter dem Namen „Langenstein" 29. April 1827. — S. Handbuch, S. 492.]

Luise Katharina Gräfin von Langenstein und Gondelsheim, geb. 3. März 1826, Herrin der Grundherrschaft Heilsperg und Gottmadingen, sowie der Fideikommißgüter Mägdberg und Mühlhausen, verm. 8. Juni 1848 mit Carl Grafen Douglas, Grhzgl. bad. Kammerherrn ꝛc.

Digitized by Google

Lanjus von Wellenburg.

[Katholisch. — Oesterreich. — Reichsgrf. mit Wappenbesserung d. d. Wien 15. April 1757. — S. Jahrg. 1857, S. 438, und Jahrg. 1884, S. 517.]

Carl Franz Graf Lanjus von Wellenburg, geb. 9. Mai 1856 zu St. Martino di Valvasone, K. u. K. Linienschiffsleutnant. [Fiume.]

Bruder.

August Hermann, geb. 20. Mai 1858 zu St. Martino di Valvasone, K. u. K. Linienschiffsleutnant.

Mutter.

Johanna Fanny, geb. 20. April 1819 zu Cremona, des † Franz Ginardi und der † Serafine geb. de Citelli Tochter, verm. 19. Januar 1843 zu Treviso mit dem Grafen Carl genannt Heinrich (geb. 29. September 1797 zu Paris, † 23. September 1876), K. K. Major a. D. [Görz.]

Lanthieri.

[Katholisch. — Oesterreich (Krain und die gefürstete Grafschaft Görz und Gradisca). — Wappenbrief d. d. 30. März 1518 (vom Kaiser Maximilian I. für Anton Lanthieri), Landmann von Görz ꝛc. 17 September 1527, erbländ.-oesterr. Frhr. 18. August 1568 (vom Erzherzog Carl), Verleihung des Prädikats „zum Schönhaus" und Erbschenkenamt von Görz ꝛc. d. d. Graz 18. Juli 1571 (vom Erzherzog Carl); Reichsgrf. als „Graf Lantherj von Paratico, Freiherr von Schönhaus" d. d. Wiener-Neustadt 19. August 1632, sowie Bestätigung und Ausdehnung des Grafenstandes d. d. Wien 27. Januar 1642, Erblandfalkenmeister von Krain 8. Januar 1718. — Beschreibung des Wappens im Jahrg. 1889, S. 548, und geschichtl. Notiz im Jahrg 1867, S. 495.]

Carl Friedrich Anton Graf Lanthieri von Paraticó, Freiherr von Schönhaus, geb. 5. November 1839 (des 28. Mai 1866 † Grafen Thaddäus Clemens Sohn), Herr der Herrschaft Wippach und des Gutes Slap im Hzgt. Krain, sowie der Herrschaft Reifenberg (seit 1679 im Besitz der Familie) und des Gutes Schönhaus zu Görz, Oberst-Erblandfalkenmeister des Herzogtums Krain (belehnt 19. Juni 1873) und Erblandmundschenk der gefürsteten Grafschaft Görz und Gradisca und der Windischen Mark (belehnt 2. August 1873), K. K. Oberleutnant a. D., verm. 9. Juli 1864 mit

Caroline, geb. 1. Juni 1847, des Josef-Sigismund Furlani, Gutsbesitzers zu Reifenberg, Tochter. [Görz und Schloß Wippach bei Adelsberg in Krain]

Tochter: Clementine, geb. 1. Juni 1865.

Schwester.

Clementine, geb. 15. September 1838, verm. 12. Oktober 1861 mit Anton Frhrn von Drechsel. [Görz.]

Digitized by Google

Larisch (und Larisch-Moenich).

[Katholisch. — Oesterreich und Preußen (Provinz Schlesien). — Böhm. Frhr. mit den Prädikaten „von Ellguth und Karwin“ nebst dem Inkolat 4. August 1654, böhm. Grf. 24. April 1748. — Beschreibung des Wappens im Jahrg. 1886, S. 496, und Stammtafel im Jahrg. 1872, S. 460. — S. Handbuch, S. 493.]

I. Linie: Larisch-Moenich.

[Johann Graf von Larisch erhielt s. d. Wien 24. Januar 1791 vom Kaiser Leopold II. die Erlaubnis, den Namen der erloschenen Freiherren von Mönnich (Moenich) mit dem seinigen zu vereinigen (Johann Wenzel Frhr von Mönnich starb 1787, als der Letzte seines Stammes, mit Hinterlassung einer Tochter: Anna Maria Thecla); erbl Mitglied des Herrenhauses des oesterr. Reichsrats 18. April 1861. — Besitz: das Fideikommiß Karwin, Steinau und Tzerlitzko in Oesterr.-Schlesien, Bluschczau (393 Hekt.) und Rogau (312 Hekt.) im Kreise Ratibor in Preuß.-Schlesien, sowie die Minderstandesherrschaften Freistadt, Deutschleuten, Oderberg und Ober- und Nieder-Seibersdorf in Oesterr.-Schlesien.]

Heinrich Graf von Larisch-Moenich, Freiherr von Ellgoth und Karwin, geb 13. Februar 1850, Fideikommißherr und erbl. Mitglied des Herrenhauses des Reichsrats, Ehrenritter des souver. Malteserordens, K. u. K. Kämmerer und GRat, Landeshauptmann im Hzgt. Ober- und Niederschlesien und Präsident der oesterr.-schlesischen Land- und Forstwirtschaftsgesellschaft, verm. 25. November 1871 zu Freistadt mit

Henriette Gräfin von Larisch-Moenich, geb. 3. September 1853, StkrD. und K. u. K. PD. (s. unten). [Wien und Karwin.]

Kinder: 1. Johann Heinrich Franz Maria, geb. 6. Oktober 1872.
2. Franziska Henriette Johanna Maria, geb. 2. September 1873.
3. Friedrich Eugen Maria, geb. 23. Januar 1875.
4. Heinrich, geb. 23. Juli 1878.
5. Eleonore Maria Henriette Ernestine, geb. 9. Juni 1888.

Mutter.

Franziska geb. Freiin Kast von Ebelsberg, geb. 17. Mai 1828, K. u. K. PD., verm. 1. Mai 1849 mit dem Grafen Johann (geb. 30. Mai 1821, † 3. Juni 1884), Fideikommißherrn, K. K. Kämmerer, Wirkl. GRat und Oberstthofmarschall Sr. Maj. des Kaisers.

Vatersgeschwister.

1. Albertine, geb. 20. Mai 1819, Ehrendame des Kön. bayr. Theresienordens, verm. 18. Juli 1857 zu Swietlau in Mähren mit Ludwig Fürsten von Oettingen-Wallerstein († 22. Juni 1870), Herrn der Herrschaften Ober-Wallbach, Unter-Wallbach und Eberstall.
2. Sofie Natalie, geb. 3. Oktober 1822, Erbherrin der Herrschaft Zobelsberg in Krain, verm. I) 19. August 1852 mit René Christian Olivier Fauveau Baron von Frénilly († 13. Januar 1857); II) 26. Januar 1861 mit Vincenz Josef Carl Frhrn von der Trenck-Prennschütz von Schützenau, K. K. Rittmeister a. D. [Graz.]
3. † Leo (geb. 10. Januar 1824, † 24. Januar 1872 zu Schönstein, Herr auf Schönstein im Kreise Troppau in Oesterr.-Schlesien, sowie Czisek (150 Hekt.), Ostrowitz (481 Hekt.), Przeborowitz (206 Hekt.), Sacrau (249 Hekt.) und Sukowitz (159 Hekt.) im Kreise Kosel in

Digitized by Google

Preuß.-Schlesien, K. K. Oberleutnant a. D., verm. mit Helene [† im August 1864], des Dmitri Barbo Stirbey, vormal. Hospodars der Walachei, Tochter).

Kinder: 1) Henriette, geb. 3. September 1858, K. u. K. PD., verm. 25. November 1871 zu Freistadt in Schlesien mit Heinrich Grafen von Larisch-Moenich, K. u. K. Kämmerer (s. oben).

2) Georg, geb. 27. März 1855, K. u. K. Kämmerer, verm. 20. Oktober 1877 zu Gödöllö in Ungarn mit

Marie Luise Elisabeth Freiin von Wallersee, geb. 24. November 1858, K. u. K. PD. und Ehrendame des Kön. bayr. Theresienordens, Tochter Sr. K. Hoh. des Herzogs Ludwig in Bayern. [Schloß Schönstein.]

Kinder: (1) Franz-Josef Ludwig Georg Maria, geb. 24. September 1878 zu Schönstein.

(2) Marie-Valerie Franziska Georgine, geb. 22. September 1879 zu Viersna.

(3) Mary Henriette Alexandra, geb. 14. November 1884.

(4) Heinrich Georg Maria, geb. 3. Februar 1886 zu Wien.

4. † Eugen (geb. 18. Februar 1835, † 14. Dezember 1880, Herr der Herrschaften Reichenwaldau und Peterswald mit Zablat und Polnisch-Leuten in Oesterr.-Schlesien, sowie auf Mäsilsko in Mähren, Ehrenritter des souver. Malteserordens, K. K. Kämmerer, verm. 1. Mai 1865 mit Marianne Gräfin Deym, Freiin von Střitež [geb. 24. Februar 1847, † 16. Dezember 1878], StkrD.).

Töchter: 1) † Henriette Marie (geb. 17. März 1867, † 13. August 1892 zu Svetlau in Mähren), verm. 13. Januar 1887 mit August Grafen von Bellegarde, K. u. K. Kämmerer und Hauptmann im Generalstab.

2) Gabriele Marie, geb. 30. November 1872.

3) Franziska Marie, geb. 24. Oktober 1875.

II. Linie: Larisch.

Ferdinand Alexander Graf von Larisch, Freiherr von Ellgoth und Karwin, geb. 27. Februar 1804 zu Wien (des 3. Dezember 1841 † Grafen Josef, K. K. Kämmerers und Kön. preuß. Generalmajors a. D., Sohn), Erbherr auf Dirschel (87 Heft) im Kreise Leobschütz in Preuß.-Schlesien, Kön. preuß. Landrat a. D. und Landesältester des Kreises Leobschütz, verm. 15. Mai 1830 mit Anna Gräfin von Mettich, Freiin von Tschetschau (geb. 7. Juni 1808, † 16. März 1850 zu Troppau). [Dirschel.]

Töchter: 1. Anna Marie Antonie Josepha Alexandrine Sofie, geb. 3. April 1831, verm. 28. Januar 1851 mit Theodor von Rudno-Rudzinski auf Liptin im Kreise Leobschütz († 28. Juni 1872), K. K. Rittmeister a. D.

2. Sofie Marie Anna Caroline Antonie Josefe Henriette Ferdinande, geb. 7. Juli 1834, verm. 15. Mai 1862 mit Josef von Simovits, K. K. Oberleutnant a. D. [Tállya im Zempliner Komitat.]

Halbschwester.

Helene Maria Caroline, geb. 29. März 1836, verm. 1854 mit Robert Baron von Collas (lutherisch). [Kisfalu-Losoncz in Ungarn.]

Digitized by Google

La Rosée, s. Basselet von La Rosée.

Lasberg.

[Evangelisch. — Oesterreich und Ungarn. — Reichsfrhr. mit Wappenvermehrung (Reickher von Widenbach) d. d. Wien 16. November 1664, Reichsgrf. mit „Frhr. auf Loizmandorf und Ochsenburg" d. d. Wien 18 Septbr. 1705. — S. Handbuch, S. 496; vgl. auch den Artikel „Laßberg" im Taschenbuch der Freiherrlichen Häuser.]

Georg Carl Rudolf Graf von Lasberg, Freiherr auf Loitzmannsdorf und Ochsenburg, geb. 29. Oktober 1843 (des 5. November 1869 zu Wien † Grafen Georg Carl Sohn), Landes- und Wechselrechtsadvokat., Kön. ungar. Vizegespan des Raaber Komitats, verm. 11. März 1876 zu Hosztóẗh im Zalaer Komitat mit
Katharine Malwine von Perlaky de Perlak, geb. 16. Februar 1851. [Raab.]

Kinder: 1. Georg Rudolf Erwin, geb. 10. März 1878 zu Raab.
2. Rosa Olga, geb. 29. August 1879 zu Raab.
3. Marguerite, geb. 12. Januar 1881 zu Raab.
4. Georg Rudolf Achatius, geb. 4. Februar 1882 zu Raab.

Bruder.

Georg Gustav Arthur, geb. 16. Dezember 1846, Herrschaftssekretär zu Szent-Lörincz im Baranyaer Komitat.

Vatersgeschwister.

1. † Georg Rudolf (geb. 14. Januar 1806, † 20. Juli 1870, K. K. Oberst a. D., verm. 28. Oktober 1838 mit Clara Gräfin Beleznay von Belezna [geb. 27. Januar 1814, † 21. Januar 1877]).
   Tochter: Emilie, geb. 17. Mai 1842, verm. 8. Januar 1873 mit Alexander von Ebner, Prediger zu Parndorf im Wieselburger Komitat.
2. Emilie, geb. 14. Januar 1808, verm. 23. Februar 1837 mit Carl von Royko, Dekan zu Magyar-Boll im Baranyaer Komitat.
3. Auguste, geb. 15. November 1813.

Lasocki.

[Katholisch. — Oesterreich (Galizien), Russisch-Polen und Belgien. — W.: Dolęga. — Conte romano (primog.) d. d. Rom 12. April 1869 (vom Papst Pius IX. für Titus Daniel), belgischer Grf. mit Wappenvermehrung d. d. Brüssel 21. Juli 1885 (für Bronislaus), oesterr. Anerkennung des belgischen Grafenstandes durch Kaiser Franz Joseph I. d. d. Wien 8. April 1888 (für Czeslaus und Josef), und d. d. Wien 11. April 1892 (für Sigismund). — Beschreibung des Wappens s. Jahrg. 1889, S. 553, sowie Richtigstellung der geschichtlichen Einleitung und Abstammungsverhältnisse Jahrg. 1890, S. 557.]

† Czeslaus Johann Adam Graf Lasocki (geb. 7. März 1852 zu Warschau, † 1. Juni 1891 zu Dębniki, Sohn des belgischen Grafen

Digitized by Google

Bronislaus Lasocki), Erbherr auf Dębniki, Rybaki, Spytkowice und Pychowice, Soltanówka und Pirewicze, Landtagsabgeordneter, Obmann der Bezirksvertretung von Myślenice, Ehrenbürger der Stadt Jordanów ꝛc., verm. 1876 mit

Idalie Marie Stanislawa, Herrin auf Pirewicze und Soltanówka in Litauen, des † Johann Pereswit-Soltan, Adelsmarschalls von Mohilew ꝛc., und der Constanze geb. Ciechanowiecka Tochter. [Dębniki bei Krakau.]

Kinder (besitzen gemeinsch. Dębniki, Rybaki, Pychowice und Spytkowice in Galizien [zusammen 1800 Joch]): 1. Janina Maria, geb. 7. August 1878 zu Spytkowice.

2. Bronislaus Titus, geb. 20. Mai 1882 zu Spytkowice.

3. Maria Ceslawa, geb. 10. April 1884 zu Spytkowice.

4. Wenzeslaus Albin Michael, geb. 30. Oktober 1885 zu Dębniki.

Brüder.

1. Josef Adam Felix Bronislaus, geb. 27. November 1861 zu Biezun, K. u. K. Oberleutnant im Ulanenregiment Nr. 1, zugeteilt dem Generalstab [erhielt die oesterr. Anerkennung des Grafenstandes 8. April 1888].

2. Sigismund Bronislaus Felix, geb. 16. Dezbr. 1867 zu Brüssel, Dr. jur., K. K. Statthaltereikonzeptspraktikant [erhielt die oesterr. Anerkennung des Grafenstandes laut Allerhöchster Entschließung d. d. München 11. (Bestätigungsurkunde d. d. Wien 18.) April 1892]. [Brünn.]

Latour, s. Baillet von Latour.

La Tour en Voivre.

[Katholisch. — Oesterreich. — Lothring. Bestätigung des Grafenstandes 2. August 1754. — S. Jahrg. 1865, S. 491.]

Theodor Carl Leopold Anton Graf von la Tour en Voivre, geb. 13. Septbr. 1845 zu Mailand, verm. 15. Februar 1868 zu Görz mit

Elvine Freiin Ritter von Záhony, geb. 8. Dezember 1842. [Schloß Rußig bei Cormons nächst Triest.]

Mutter.

Anna Leopoldine, geb. 4. Dezember 1815 zu Wien, des † Leopold Ritters von Gall und der † Julie geb. von Szabó Tochter, verm. 8. Mai 1844 zu Wien mit dem Grafen Anton Ignaz Alexander (geb. 5. August 1794 zu Brünn, † 19. Oktober 1831), K. K. Major a. D. [Graz.]

(du Claux de) La Valette.

(Im Mannesstamme erloschen.)

[Katholisch. — Preußen (Provinz Schlesien) und Oesterreich (Galizien). — Französ. Grf. im August 1768, schlesisches Inkolat d. d. Berlin 18. Juni 1784 (für den Kammerherrn Carl Bernard Grafen von La Valette), oesterr. Anerkennung 1795.

Digitized by Google

Stammtafel im Jahrg. 1868, S. 474. — S. Handbuch, S. 498; vgl. auch Jahrg. 1859, S. 477.]

† Joſef Lazarus Carl Anton Valentin Vigilius Alexius Graf du Claux de la Valette (geb. 10. September 1777 zu Carlshof in Oberſchleſien, † 22. Dezember 1857 zu Reichenbach im Reg.-Bez. Liegnitz), Kön. preuß. Rittmeiſter a. D., verm. 17. Oktober 1808 zu Breslau mit Wilhelmine Freiin Saurma von und zu der Jeltſch a. d. H. Sterzendorf [geb. 6. Juni 1782 zu Breslau, † 6. April 1856 zu Reichenbach], Herrin auf Krampf bei Primkenau in Niederſchleſien).

Tochter: Mathilde Joſepha Aloyſia Antonia Caroline Maria, geb. 19. September 1809 zu Breslau. [Breslau.]

Bruder.

† Anton Carl Nepomucen Fidelis Valentin (geb. 13. September 1784 zu Carlshof, † 8. Juli 1835 zu Stry in Galizien, K. K. Kämmerer und Kreishauptmann, verm. im Septbr. 1818 zu Radgoszcz mit Felicia [geb. 1796, † 24 September 1871 zu Wadowice-Gorne in Galizien], des † Matthias von Aczkiewicz und der † Salome geb. von Rutkowska Tochter).

Tochter: Angelica Maria Franziska de Paula, geb. 2. Auguſt 1823 zu Jasko, verm. 19. Oktober 1843 zu Tarnów mit Joſef von Pokuſinski († 4. Auguſt 1873).

Lavaulx.

[Katholiſch. — Oeſterreich und Ungarn. — Lothring. Erf. d. d. Luneville 27. Februar 1737 (vom Herzog Franz von Lothringen). — S. Jahrg. 1878, S. 997.]

Alfons Ramiro Joſef Maria Graf Lavaulx, Baron de Vrécourt, geb. 1. Januar 1882 zu Lemberg.

Schweſtern.

1. Maria Emilia Auguſtina, geb. 31. Juli 1877 zu Jaſſy in Rumänien.
2. Olga Katharina Georgia, geb. 15. Juli 1879 zu Vereſti in Rumänien.

Mutter.

Maria geb. Edle von Janos, geb. 15. Mai 1855 zu Iwankof in der Bukowina, verm. 8. Auguſt 1876 mit dem Grafen Adolf Maria (geb. 11. Septbr. 1834 zu Iſchl, † im Juni 1885), K. K. Eiſenbahnbeamten.

Vatersgeſchwiſter.

1. Arthur Maria Heinrich, geb. 25. Novbr. 1835 zu Iſchl, Marianer des Deutſchen Ordens, K. u. K. Major beim Platzkommando zu Wien, verm. 21. Januar 1866 zu Parenzo in Iſtrien mit

Eliſa della Tromba, geb. 15. Dezbr. 1845 zu Dignano in Iſtrien.

Kinder: 1) Emilie Maria Eliſa Margherita, geb. 6. Dezember 1867 zu Perenzo.

2) Rudolf Maria Chriſtof, geb. 25. Januar 1869 zu Trieſt, K. u. K. Oberleutnant im Genieregiment Kaiſer Franz Joſeph Nr. 1.

3) Rita Maria Thereſia, geb. 18. Juli 1870 zu Raguſa.

4) Mary Maria Robert, geb. 13. Auguſt 1872 zu Raguſa, K. u. K.

Digitized by Google

Kadett-Offizierstellvertreter im tiroler Jägerregiment Kaiser Franz Joseph.

5) Richard Maria Josef, geb. 20. Oktober 1874 zu Dignano in Istrien, Zögling der K. u. K. technischen Militärakademie in Wien.

2. Maria, geb. 1. Januar 1840 zu Ischl, verm. 19. Oktober 1876 zu Gmunden mit Johann Gerlich Edlem von Gerlichsburg, K. K. Militär-Oberintendanten daselbst.

3. Rosa Maria, geb. 29. Oktober 1841 zu Ischl, verm. 14. November 1859 zu Gmunden mit August Grafen Schmidegg von Sár-Ladány. [Gmunden in Oberoesterreich.]

4. Olga Maria, geb. 13. Oktober 1849 zu Ischl, verm. 25. April 1874 zu Cilli mit Adolf Ritter Ambrosioni de Ambra, K. K. Linienschiffsleutnant a. D. [Graz.]

Großvatersbruder.

† Anton (geb. 3. Juli 1809, † im Januar 1892 zu Graz), Gutsbesitzer zu Nagy-Surany in Ungarn, K. K. Forstbeamter a. D., verm. zu Nagy-Surany mit

Maria Anna Greß, geb. 28. August 1821. [Wien.]

Söhne: 1. † Anton (geb. 5. August 1847, † im November 1891 zu Linz, Stationschef der K. K. Westbahn in Ischl).

2. Hugo, geb. 17. Novbr. 1849, K. K. Finanzkommissar zu Wien.

3. Victor, geb. 13. August 1852, K. u. K. Leutnant der Reserve des Jägerbataillons Nr. 10. [Nagy-Surany in Oberungarn.]

Lažanský von Bukowa.

[Katholisch. — Oesterreich (Böhmen) — Böhmischer Uradel; Reichsfreiherrenstand d. d. Regensburg 17. Oktober 1630, böhm. Frhr. d. d. Wien 4. Juni 1631; Reichsgrf. d. d. Regensburg 2. Januar 1637, böhm. Grf. 29. Juni 1637. — S. Handbuch, S. 502.]

Wladimir Ferdinand Rudolf Graf Lažanský, Freiherr von Bukowa, geb. 15. Juni 1857, Herr der mit dem Substitutionsbande behafteten Herrschaft Chiesch mit Drabenz, Libin, Lubenz und Struharz (1,47 QM.) im Kreise Elbogen, Dr. jur., K. K. Bezirkskommissar. [Prag.]

Bruder.

† Leopold Procop (geb. 1854, † im August 1891), Herr der Herrschaft Chiesch c. p.

Mutter.

Rosine geb. von Mack, verm. 22. November 1850 mit dem Grafen Leopold (geb. 1808, † 7. November 1860), Herrn der vereinigten Güter Mileschau und Nedwiedić in Böhmen, K. K. Kämmerer, GRat und Statthalter von Mähren, Ehrendoktor der Rechte ꝛc.; wiederverm. 12. November 1866 zu Wien mit Alfred Prinzen von Wrede, Kön. bayr. Kämmerer (geschieden 1883). [Salzburg.]

Vatersbruder.

† Adalbert (geb. 1802, † 30. Oktober 1839, K. K. Kämmerer und Major, verm. 7. Juli 1834 mit Angelica Gräfin von Esterházy [geb. 8. Februar 18 † 2. Juni 1892 zu Chiesch], StkrD.).

Digitized by Google

Stammtafel im Jahrg. 1868, S. 474. — S. Handbuch, S. 498; vgl. auch Jahrg. 1859, S. 477.]

† **Joſef** Lazarus Carl Anton Valentin Vigilius Alexius Graf du Claux de la Valette (geb. 10. September 1777 zu Carlshof in Oberſchleſien, † 22. Dezember 1857 zu Reichenbach im Reg.-Bez. Liegnitz). Kön. preuß. Rittmeiſter a. D., verm. 17. Oktober 1808 zu Breslau mit Wilhelmine Freiin Saurma von und zu der Jeltſch a. d. H. Sterzendorf [geb. 6. Juni 1782 zu Breslau, † 6. April 1856 zu Reichenbach], Herrin auf Krampf bei Primkenau in Niederſchleſien).

Tochter: **Mathilde** Joſepha Aloyſia Antonia Caroline Maria, geb. 19. September 1809 zu Breslau. [Breslau.]

Bruder.

† **Anton** Carl Nepomucen Fidelis Valentin (geb. 13. September 1784 zu Carlshof, † 8. Juli 1835 zu Stry in Galizien, K. K. Kämmerer und Kreishauptmann, verm. im Septbr. 1818 zu Radgoszcz mit Felicia [geb. 1796, † 24. September 1871 zu Wadowice-Górne in Galizien], des † Matthias von Aczkiewicz und der † Salome geb. von Rulkowska Tochter).

Tochter: **Angelica** Maria Franziska de Paula, geb. 2. Auguſt 1823 zu Jaslo, verm. 19. Oktober 1843 zu Tarnów mit Joſef von Pokuſinski († 4. Auguſt 1873).

Lavaulx.

[Katholiſch. — Oeſterreich und U[illegible]ng. Grf. d. d. Luneville 27. Februar 1787 (vom Herzog Fran[illegible] — S. Jahrg. 1878, S. 997.]

Alfons Ramiro Joſef [illegible] ulx, Baron de Brécou[illegible] geb. 1. Januar 1882 zu [illegible]

1. Maria Emilia Auguſti[illegible] zu Jaſſy in Rum[illegible]
2. Olga Katharina Georg[illegible] zu Bereſti in Rum[illegible]

Maria geb. Edle von [illegible] 1855 zu Iwankoi [illegible] Bukowina, verm. 8 [illegible] Grafen **Adol**[illegible] (geb. 11. Septbr. 18[illegible] 1885), K. K. [illegible] beamten.

1. **Arthur** Maria [illegible] 1835 zu [illegible] des Deutſchen Ord[illegible] beim [illegible] Wien, verm. 21. J[illegible] o in Iſtr[illegible]

Eliſa della Tromb[illegible] 5 zu [illegible]

Kinder: 1) **Emi**[illegible] rabell[illegible] 1867 zu Beren[illegible]

Digitized by Google

Kadett-Offiziersstellv. [illegible]
Joiert [illegible]
5. Richard [illegible]
Jäger [illegible]
2. Maria [illegible]
Gmunden mit [illegible]
Militär-Oberinter. [illegible]
3. [illegible]
1859 zu Gmunden [illegible]
[Gmunden [illegible]
4. [illegible]
zu Cilli mit [illegible]
lieutenant a. D. [illegible]

† Anton [illegible]
zu Nagy-[illegible]
Nagy-[illegible]
Maria [illegible]
Söhne: 1. [illegible]
Stationschef [illegible]
2. Hugo, [illegible]
3. Victor, [illegible]
Jägerbataillon [illegible]

Katholisch. — [illegible]
d. d. Regensburg [illegible]
[illegible]

[illegible]

…tischen Land-
…uar 1870 zu
, II) 22. Sep-

…hof in Krain
…loß Grundl-

… Graz.
…lhof.

…, verm. mit
, … Oktbr. 1850],

…, K. K. Haupt-

Major a. D. von

Kämmerer, verm.
…mansdorff [geb.
… Herrschaft Reschet

… 13. Oktober 1883),
… Statthalterei von

1829. [Wien.]
…rrschaft Rabenstein
…n Carl Grafen
…3; s. oben).
K. K. adelig-

Neustädter

…il 1853 mit
…378), K. K.
…]

…dame des K. K.
…ag).
K. K. adelig-

d. Wien 9. d
S. 496.] S.

Digitized by Google

I. Linie.

† Dénes (Dionys) Graf Lazár von Szárhegy (geb. 27. Februar 1816, † 25. Februar 1881 zu Moſon [des 13. März 1865 † Grafen Joſef, K. K. Rittmeiſters a D., Sohn]), verm. I) 10. Juli 1849 mit Iványka († 11. Auguſt 1849), des † Georg von Simény de Sárd und der Roſalie geb. Freiin Rauber von Plankenſtein und Carlſtetten Tochter; II) im Februar 1859 mit

Adele Gräfin von Rindsmaul, geb. im Juli 1838. [Moſon bei Maros Vaſárhely in Siebenbürgen.]

Kinder 2r Ehe: 1. Etelka, geb. 1861.

2. Adam, geb. 1862. [Moſon.]

Geſchwiſter.

1. † Moritz (geb. 20. März 1817, † 4. Auguſt 1865), verm. 28. Februar 1841 mit

Polyxene, des † Johann Barcſai von Nagy-Barcſa und der Suſanna geb. Freiin Joſika Tochter. [Medgyesfalva.]

Kinder: 1) Vincze, geb. 15. Dezember 1841.

2) Olga, geb. 31. Auguſt 1843, verm. 28. Februar 1864 zu Medgyesfalva mit Adam Frhrn Radák von und zu Magyar-Bénye (evangeliſch).

3) Jenö (Eugen), geb. 12. Februar 1845, verm. 25. Auguſt 1869 mit

Rudolfine Freiin von Bors und Borſod, geb. 26. März 1845 (evangeliſch).

Töchter: (1) Nora (Eleonore), geb. 24. Februar 1871.

(2) Margit (Margarethe), geb. 20. Auguſt 1873, verm. 15. Auguſt 1891 zu Medgyesfalva mit Friedrich Frhrn Lipthay von Kisfalud.

2. Eſther, geb. 19. März 1825, verm. 1850 mit Dionys Bernald von Eſernáton.

II. Linie.

1. Aſt.

† Miklós (Nicolaus) Graf Lazár von Szárhegy (geb. 26. Mai 1819, † 7. Januar 1889 zu Klauſenburg [des 29. Februar 1820 † Grafen Paul, K. K. Kämmerers, Sohn]), verm. I) 11. November 1844 mit Marie Freiin Splény zu Miháld (geb. 20. Auguſt 1820, † 21. September 1845); II) 28. November 1859 mit

Clara, geb. 18 Dezember 1820, des Paul Macskási von Tinkova und der Caroline geb. Gräfin Mikes Tochter. [Klauſenburg.]

Vatersbruder.

† Benedek (geb. 21. November 1783, † 7. April 1837, K. K. Kämmerer, Obergeſpan des Unteralbenſer [Weißenburger] Komitats, verm. 1812 mit Maria Gräfin Bethlen von Bethlen [† 20. Oktober 1861]).

Kinder: 1. Johanna, geb. 1820.

2. † Coloman (geb. 27. Mai 1827, † 27. Februar 1874 zu Eliſabethſtadt in Siebenbürgen), Dr. phil., Mitglied der Kaiſerl. Leopoldiniſch-Karoliniſchen Akademie der Naturwiſſenſchaften, korreſp. Mitglied der

Digitized by Google

ungarischen Akademie der Wissenschaften ꝛc., verm. 19. Oktober 1852 mit

Amalie von Simény de Sárd.

Kinder: 1) Bertha, geb. 31. Juli 1853.
2) Kálman, geb. 13. Januar 1859.
3) Árpád, geb. 2. September 1860.
4) Miklós, geb. 26. Oktober 1861.
5) Róza, geb. 2. Januar 1863.
6) István, geb. 15. Januar 1864.

2. Ast.

Imre Graf Lázár von Szárhegy, geb. 28. Januar 1836, verm. 23. August 1869 mit

Irma, geb. 23. März 1845, des Alexius Zsombory von Nagy-Zsombor und der Eulalia geb. Gräfin Tholdi Tochter. [Erked.]

Bruder.

Aladár, geb. 24. Januar 1843.

Mutter.

† Eleonore (geb. 28 Januar 1814, † 21. März 1892 zu Erked, des Johann Móga, K. K. Feldmarschall-Leutnants a. D., Tochter, verm. 21. November 1833 mit dem Grafen Georg [geb. 31. März 1807, † 24. April 1861], K. K. Hauptmann).

Vatersschwester.

Antonia, geb. 7. Mai 1817, verm. mit Franz Sperker, K. K. Major a. D.

Lebzeltern.

(Im Mannesstamme erloschen.)

[Katholisch. — Adelstand d. d. Wien 18. August 1689 (durch die philosophische Fakultät der Universität Wien), Reichsritter mit Wappenbesserung d. d. Wien 29. August 1718, oesterr. Frhr. 1817, oesterr. Grf. d. d. Wien 30. Januar 1823. — Über die Abstammung und die Freiherrlichen Linien s. den gleichnamigen Artikel im Taschenbuch der Freiherrlichen Häuser, Jahrg. 1886, S. 508.]

† Ludwig Graf von Lebzeltern (geb. 20. Oktober 1774 zu Lissabon, † 18. Januar 1854 zu Neapel), K. K. Wirkl. GRat, außerordentl. Gesandter und bevollm. Minister zu Rom, St. Petersburg und Neapel, verm. mit

Zenéide Gräfin Laval.

Tochter: Alexandrine, geb. 1. Januar 1827, verm. 11. Mai 1852 zu Neapel mit Augustin de Perusse, Vikomte de Cars († 7. Septbr. 1860). [La Morosière bei Ste. Christine, Dep. Maine-et-Loire.]

Ledebur-Wicheln.

[Katholisch. — Oesterreich (Böhmen). — Westfälischer Uradel; böhm. Inkolat Herrenstande d. d. Wien 4. Januar 1804, oesterr. Grf. d. d. Wien 26. M

Digitized by Google

1807. — S. Handbuch, S. 503; vgl. auch den Artikel „Ledebur" im Taschenbuch der Freiherrlichen Häuser.]

Johann Graf von Ledebur-Wicheln, geb. 30. Mai 1842 (des 20. Oktober 1886 † Grafen Adolf, K. K. Kämmerers, GRats und Mitglieds des Herrenhauses des Reichsrats auf Lebenszeit, Sohn), Herr auf Kostenblat, Krzemusch und Mileschau mit Nedwiedič in Böhmen, K. u. K. Kämmerer, Mitglied des Herrenhauses des Reichsrats auf Lebenszeit, verm. 7. Januar 1868 zu Wien mit

Caroline Gräfin Czernin von und zu Chudenitz, geb. 15. Februar 1847, StkrD. und K. u. K. PD.

Kinder: 1. Johanna Maria, geb. 18. Dezbr. 1868, verm. 7. Juni 1887 zu Prag mit Franz Grafen Hartig, Herrn der Herrschaft Niemes in Böhmen, K. u. K. Kämmerer und Leutnant im Landwehr-Ulanenregiment Nr. 2.

2. Adolf Maria, geb. 2. Januar 1870, K. u. K. Leutnant im Ulanenregiment Nr. 1.

3. Eugen Rudolf Maria, geb. 14. November 1873.

4. Caroline Maria, geb. 1. Juli 1875.

5. Franz Maria, geb. 6. September 1877.

Geschwister.

1. Caroline, geb. 31. Mai 1839, verm. 20. Oktober 1863 zu Prag mit Theodor Frhrn von Hruby und Gelenj, Herrn der Herrschaft Peckau ꝛc. in Böhmen.

2. Franz, geb. 16. April 1844, Herr auf Schöberitz, K. u. K. Kämmerer und Leutnant a. D., verm. 14. Mai 1877 zu Prag mit

Leopoldine Gräfin von Thun und Hohenstein a. d. H. Tetschen, geb. 21. Januar 1867. [Schloß Tellnitz.]

Kinder: 1) Leopoldine, geb. 27. März 1878.
2) Maria Carolina, geb. 3. September 1881 zu Tetschen.
3) Johannes Maria Ignatius, geb. 13. Oktober 1891 zu Tellnitz.

Ledóchowski (Halka von Ledóchow).

[Katholisch. — Oesterreich und Rußland. — W.: Szaława. — Erbländ.-oestert. Grf. d. d. Wien 8. Mai 1800 (für Anton), galiz. Grf. d. d. Wien 15. Mai 1800 (für denselben). — Stammtafel im Jahrg. 1875, S. 484; Berichtigungen dazu im Jahrg. 1876, S. XVI. — S. Handbuch, S. 504.]

Miecislaus Johann vom Kreuze Halka von Ledóchow, Graf Ledóchowski, geb. 29. Oktober 1822 (des 24. Novbr. 1859 † Grafen Josef, Kön. poln. Kämmerers, Sohn), Kardinalpriester, resignierter Erzbischof von Posen und Gnesen, Präfekt der Propaganda fide und Hausprälat Sr. Heil. des Papstes, auch Titular-Inhaber der Kirche „Santa Maria in ara Coeli" zu Rom, Ehrenbailli und Großkreuz des souver. Malteserordens. [Rom.]

Geschwister.

1. Helena Anna, geb. 25. Februar 1821, verm. 1838 mit Athanasius Grafen von Miączyn-Miączyński († 1871), Erbherrn auf Maciejów.

Digitized by Google

2. Johann, geb. 16. Januar 1825, verm. 29. Mai 1850 mit Melanie von Kossowicz, geb. 17. November 1827.
Kinder: 1) Marie, geb. 19. Juli 1851.
2) Miecislaus Ludwig, geb. 25. August 1852.
3) Bronislawa, geb. 19. August 1854.
4) Johann, geb. 8. November 1856.

3. † Anton Franz (geb. 4. Oktober 1832, † 24. Mai 1885), K. K. Kämmerer, verm. I) 2. Juli 1851 mit Julie Gräfin von Logothetty (geb. 21. März 1833, † 24. September 1854); II) 10. Januar 1856 zu Prag mit
Isabella Freiin Zeßner von Spitzenberg, geb. 10. Januar 1836, StkrD. [Graz und Hollenstein a. Ybbs in Niederoesterreich.]
Kinder: a) 1r Ehe: 1) Franziska de Paula Maria Juliane, geb. 5. August 1853, verm. 17. September 1872 zu Ungarisch-Hradisch mit Gustav Frhrn von Henikstein, K. u. K. Generalmajor und Kommandanten der 16. Inf.-Brigade.
2) Helene Hedwig Sidonia, geb. 9. Septbr. 1854, verm. 18. September 1880 zu Olmütz mit Ernst Kopfinger von Trebbienau, K. u. K. Hauptmann bei EH. Carl Inf.-Reg. Nr. 8.
— b) 2r Ehe: 3) Miecislaus Vincenz Gabriel, geb. 19. Januar 1858, K. u. K. Kämmerer und Rittmeister bei EH. Carl Ulanen Nr. 3, verm. 25. Februar 1892 zu Lipnica mit
Franziska Gräfin Lebóchowska, geb. 30. Mai 1870 (s. unten).
4) Sigismund Anton Josef, geb. 21. Januar 1861, Mitglied der Gesellschaft Jesu.
5) Gabriele Maria Magdalena Vincentia Carolina, geb. 21. Juli 1862.
6) Heinrich Vincenz Maria, geb. 18. Juli 1864, K. u. K. Kämmerer und Statthalterei-Konzeptspraktikant, Leutnant im nichtaktiven Stand des Landwehr-Dragonerregiments Nr. 2. [Aussig.]
7) Wladimir Franz de Paula Johann, geb. 24. Dezember 1865, K. u. K. Kämmerer und Leutnant bei EH. Carl Ulanen Nr. 3.
8) Josef Franz Anton Maria, geb. 2. April 1867, K. u. K. Oberleutnant bei EH. Carl Ulanen Nr. 3.
9) Anna Maria, geb. 13. Februar 1870.
10) Sofie Franziska Maria Magdalena, geb. 22. Juli 1871.
11) Isabella Maria Theresia Stefanie, geb. 31. August 1873.
12) Julia Maria Immaculata, geb. 11. Dezember 1874.
13) Franz Ladislaus Cyrill, geb. 4. Juli 1876.

Vatersbruder.

† Ignaz (geb. 13. Januar 1789, † 29. März 1870, bis 1831 Kön. poln. Generalmajor und Kommandant von Modlin, verm. 12. Juni 1821 mit Luise [geb. 1797, † 16. Juni 1833], des † Adam von Nałęcz-Gorski, Staroſten von Wielszna, und der Victoria geb. von Szuszkowska Tochter).

Söhne: 1. Josef Jean de Dieu, geb. 8. März 1822, Herr auf Posyr winice und Waszkiewicze (Gouv. Wilna) und auf Pralniki (Gr Minsk), verm. 27. Mai 1849 mit

Digitized by Google

Alexandrine, geb. 10. Oktober 1831, des Alexander von Leński, Adelsmarschalls von Wilna, Tochter. [Wilna.]
Sohn: Ignaz, geb. 19. Februar 1856.

2. † Anton August (geb. 3. August 1823, † 21. Februar 1885), Herr auf Lipnica und Królówka im Bachniaer Kreise in Galizien, K. K. Kämmerer und Rittmeister a. D., verm. I) 20. Oktober 1851 mit Maria Gräfin von Seilern und Aspang (geb. 24. April 1831, † 17. April 1861), StkrD.; II) 17. Juni 1862 mit
Josepha Gräfin von Salis-Zizers, geb. 1. Juli 1831, StkrD. [Lipnica.]
Kinder: a) 1r Ehe: 1) Anton Ignaz Josef, geb. 22. Mai 1856, K. u. K. Kämmerer und Rechnungsrat beim Obersten Rechnungshof für die im Reichsrate vertretenen Königreiche und Länder, verm. 20. Oktober 1890 zu Salzburg mit
Luise Gräfin von Thun und Hohenstein, geb. 20. September 1870, StkrD.
Sohn: Carl Ernst Alois Anton, geb. 1. November 1891.
2) Casimir Ignaz Josef, geb. 23. November 1857, K. u. K. Kämmerer und Oberleutnant im Landwehr-Dragonerregiment Nr. 3, verm. 8. Mai 1889 zu Salzburg mit
Maria Freiin von Haymerle, geb. 25. Oktober 1868.
— b) 2r Ehe: 3) Maria-Theresia Franzisca, geb. 29. April 1863, StkrD. und Extern-Stiftsdame des K. K. adelig-weltlichen Damenstifts „Maria-Schul" zu Brünn. [Salzburg.]
4) Julia Maria, geb. 17. April 1865, Nonne im Kloster der Ursulinerinnen zu Krakau.
5) Wladimir Dionysius, geb. 7. Oktober 1866, Mitglied der Gesellschaft Jesu.
6) Ernestine Maria Josepha, geb. 7. Januar 1869, Extern-Stiftsdame des K. K. adelig-weltlichen Damenstifts „Maria-Schul" zu Brünn.
7) Franzisca Josepha Maria, geb. 30. Mai 1870, verm. 25. Februar 1892 mit Miecislaus Grafen Lebóchowski, K. u. K. Kämmerer und Rittmeister bei EH. Carl Ulanen Nr. 3 (s. oben).
8) Ignaz Casimir Maria, geb. 5. August 1871, K. u. K. Leutnant bei der Batteriedivision Nr. 1.

Lehndorff.

[Evangelisch. — Preußen (Provinz Ostpreußen). — Reichsgrf. d. d. Wien 28. Februar 1687, kurbrandenburg. Anerkennung 30. Septbr. 1687. — S. Handbuch. S. 505.]

Carl Reinhard Friedrich Heinrich Max Georg Graf von Lehndorff, geb. 7. August 1860, Erbherr auf Steinort mit 9 Nebengütern im Kreise Angerburg und Servillen im Kreise Rastenburg, Kön. preuß. Leutnant der Reserve des Dragonerregiments Frhr von Derfflinger (neumärk.) Nr. 3.

Digitized by Google

Schwestern.

1. Anna Pauline Agnes, geb. 26. Juni 1853, verm. 14. Juni 1884 zu Steinort mit Siegmar Frhrn von Schrötter, Kön. preuß. Rittmeister und Eskadronschef im Dragonerregiment von Arnim (2. brandenburg.) Nr. 12.
2. Agnes Wanda Pauline Adelheid Therese Amélie, geb. 20. Dezbr. 1863 zu Berlin, verm. 20. Januar 1888 zu Steinort mit Otto Grafen von Schwerin, Majoratsherrn auf Wolsleben ꝛc., Erbkämmerer der Kurmark Brandenburg.

Mutter.

Anna geb. Gräfin von Hahn a. d. H. Basedow, geb. 17. Dezbr. 1830, verm. 16. Septbr. 1852 zu Basedow mit dem Grafen Carl (geb. 20. Oktbr. 1826, † 28. Oktbr. 1883), Erbherrn auf Steinort ꝛc., Kön. preuß. Major a. D., Legationsrat z. Disp. und Mitglied des preuß. Herrenhauses auf Lebenszeit. [Steinort.]

Vatersgeschwister.

1. Heinrich Ahasver Emil August, geb. 1. April 1829, Erbherr auf Praijl, Warglitten, Landkeim, Lehndorff und Regitten im Kreise Fischhausen in Ostpreußen, Rechtsritter des Johanniterordens, Oberburggraf im Königreich Preußen und Mitglied des preuß. Herrenhauses, Kön. preuß. General der Kavallerie à la suite des Regiments der Gardes du Korps und Generaladjutant Sr. Maj. des Kaisers und Königs, verm. 26. Oktbr. 1880 zu Rohrbeck bei Schönfließ in der Neumark mit

Margarethe Gräfin von Kanitz, geb. 6 März 1858. [Berlin.]

Kinder: 1) Wilhelm Otto Helmuth Carl Emil, geb. 7. Septbr. 1881 zu Berlin.
2) Manfred Wilhelm Heinrich Ahasverus Berndt, geb. 4. Juli 1883 zu Rohrbeck.
3) Augustus Heinrich Carl Meinhard Georg Magnus, geb. 30. September 1885 zu Berlin.
4) Paula Charlotte Margarethe, geb. 20. April 1889 zu Berlin.

2. Georg Hermann Albrecht, geb. 4. Dezember 1833, Ehrenritter des Johanniterordens, Kön. preuß. Rittmeister a. D., Oberlandstallmeister und Dirigent des Königl. Hauptgestüts zu Graditz, verm. 14. Februar 1855 mit

Clara Gräfin von Kalnein, geb. 24. März 1836.

Kinder: 1) Pauline Clara Caroline, geb. 2. Dezember 1855.
2) Nancy Magdalena Julia, geb. 25. Juli 1858.
3) Emmy Anna Amélie, geb. 31. März 1861.
4) Siegfried Heinrich Carl, geb. 11. April 1869 zu Graditz, Kön. preuß. Leutnant im 1. Garde-Ulanenregiment.
5) Meinhard Georg Albert, geb. 20. Februar 1871 zu Graditz, Kön. preuß. Leutnant im Husarenregiment von Zieten (brandenb.) Nr. 3.

3. Magdalena Angelica Cäcilie Adelheid, geb. 16. März 1836, verm. 20. August 1858 zu Steinort mit Gustav Grafen von Borcke-Stargordt, Majoratsherrn auf Stargordt.

Digitized by Google

Lerchenfeld.

[Katholisch. — Bayern. — Reichsfrhr. d. d. Regensburg 22. Februar 1653, kurbayr. Anerkennung 14. September 1653. — S. Handbuch, S. 508; vgl. auch den gleichnamigen Artikel im Taschenbuch der Freiherrlichen Häuser.]

A. Haus Köfering.

[Reichsgrf. d. d. Wien 20. März 1698, kurbayr. Anerkennung 2. April 1699, im Königreich Bayern bei der Grafenklasse immatrikuliert 2. März 1813. — Mit dem im Jahre 1845 errichteten Familienfideikommiß ist infolge königl. Verleihung d. d. 1. Oktober 1845 die erbliche Reichsratswürde der Krone Bayern verbunden.]

Ludwig Heinrich Emil Graf von Lerchenfeld, geb. 22. August 1837 (des 3. November 1859 † Grafen Maximilian Josef, Kön. bayr. Kämmerers, außerordentl. Gesandten und bevollm. Ministers zu Wien, Sohn), Fideikommißherr und erbl. Reichsrat der Krone Bayern, Kapitularkomtur und Zeremonienmeister des Kön. bayr. St. Georg-Ordens, Kön. bayr. Kämmerer, verm. 30. Oktober 1867 zu Irlbach in Niederbayern mit

Clara Gräfin von Bray, geb. 13. August 1848, StkrD. [München.]

Söhne: 1. Otto Maximilian Ludwig Hugo Franziscus, geb. 2. Oktober 1869.

2. Hugo Maximilian Philippus Ludwig Franziscus, geb. 21. August 1871.

Geschwister.

1. Maria Anna Nicolaia, geb. 29. Mai 1836, verm. 8. Juni 1857 zu Köfering mit Heinrich Grafen Boos von Waldeck und Montfort, Kön. preuß. Kammerherrn ꝛc.

2. Hugo Philipp Peter, geb. 13. Oktober 1843, Ritter des Kön. bayr. St. Georg-Ordens, Kön. bayr. Kämmerer, Staatsrat, Geh. Legationsrat und außerordentl. Gesandter und bevollm. Minister in Berlin mit dem Prädikat „Exzellenz", auch Bevollmächtigter beim Bundesrat des Deutschen Reichs.

3. Maximilian Josef Emanuel, geb. 4. Februar 1846, Herr auf St. Gilla in der bayr. Oberpfalz, Ritter des Kön. bayr. St. Georg-Ordens, Kön. bayr. Kämmerer und Premierleutnant a. D., verm. 12. Juli 1874 zu Peruß in Böhmen mit

Wilhelmine Gräfin von Thun und Hohenstein a. d. H. Tetschen, geb. 26. Dezember 1855. [St. Gilla, Post Moosham.]

Kinder: 1) Isabella Maria Floriana, geb. 6. Oktober 1875 zu St. Gilla.
2) Maria Leopoldine, geb. 15. Juni 1877 zu St. Gilla.
3) Caroline Maria, geb. 15. Januar 1880 zu Prag.
4) Friederike Maria, geb. 26. August 1881 zu Tetschen.
5) Anna Maria, geb. 27. Mai 1885 zu St. Gilla.
6) Maximilian Hugo Josef, geb. 20. September 1888 zu St. Gilla.
7) Franz de Paula Anton, geb. 2. Juni 1890 zu St. Gilla.

Digitized by Google

B. Haus Ober-Prennberg.

[Reichsgrf. d. d. Wien 31. März 1770, kurbayr. Anerkennung 20. Februar 1771, im Königr. Bayern bei der Grafenklasse immatrikuliert 16. Novbr. 1812.]

Alfons Graf von Lerchenfeld, geb. 18. November 1838, Kön. bayr. Kämmerer, Generalmajor und Generaladjutant.

Mutter.

† Anna Katharina geb. Pfister († 8. Juni 1879, verm. 5. Januar 1834 mit dem Grafen Anton Josef Franz Sales Johann Nepomuk [geb. 29. Januar 1787, † 22. August 1840], Kön. bayr. Kämmerer und Stadtgerichtsdirektor zu München).

Vatersbruder.

† Philipp Nerius (geb. 30. Mai 1785, † 28. Oktober 1854, Kön. bayr. Kämmerer und Präsident des Appellationsgerichts von Oberbayern, verm. 15. Oktober 1815 mit Therese Gräfin zu Lodron-Laterano [geb. 5. Dezember 1785, † 25. September 1845]).

Sohn: † Maximilian Philipp Theresius (geb. 8. Februar 1817, † 28. September 1852), Ritter des Kön. bayr. St. Georg-Ordens, Kön. bayr. Kämmerer und Oberleutnant à la suite, verm. 4. August 1847 mit

Emilie Ludwidge, des † Isaak Cookson, Herrn auf Meldon-Park in Northumberland, Tochter; wiederverm. mit Marcus Lowther, Kön. großbritann. Schiffskapitän. [Thornton, Ryde, Südwales in England.]

Lesser.

[Katholisch. — Geadelt durch die Verleihung des päpstlichen Grafentitels (primog.) d. d. Rom 28. November 1871, bestätigt für Spanien laut Dekret d. d. Madrid 18. Februar 1884; Anerkennung des Grafenstandes im Hzgt. Sachsen-Meiningen laut Diplom d. d. Meiningen 18. Juni 1887. — Beschreibung des Wappens s. Jahrg. 1889, S. 569.]

Sigismund Carl Noël Graf von Lesser, geb. 21. August 1818 zu Warschau, verm. I) 14. Februar 1866 zu London mit Laura verwitw. Gräfin von Dunin-Borkowska, geb. Gräfin Krasicka von Siecin (geb. 23. September 1832, † 4. Mai 1885), StkrD. und Ehrendame des Kön. bayr. Theresienordens; II) 21. Juni 1892 zu Veldes mit

Marie Gräfin Jellačić de Buzim, geb. 28. Dezbr. 1854. [Madrid.]

Bruder.

[Erlangte den Adel und Freiherrenstand im Hzgt. Sachsen-Meiningen 13. Februar 1876. — S. „Freiherrl. Taschenbuch".]

Leublfing.

[Katholisch. — Bayern. — Bayr. Uradel; Reichsfrhr. mit Wappenbesserung d. d. Prag 4. September 1604, hzgl. bayr. Anerkennung 15. Dezember 1605, Reichsgrf. d. d. Wien 6. Juni 1690; salzburg. Ausschreibung 30. Dezbr. 1690

Digitized by Google

kurbayr. Anerkennung 17. Januar 1691, im Königr. Bayern bei der Grafenklasse immatrikuliert 2. November 1817. — S. Handbuch, S. 513.]

Maximilian Carl Theodor Clemens Graf von Leublfing, geb. 2. November 1819 (des 13. Mai 1852 † Grafen Josef, Kön. bayr. Oberst, Sohn), Kön. bayr. Kämmerer und Generalmajor a. D., verm. 28. Juni 1852 mit

Auguste verwitw. von Weling, geb. Glony, des † Kön. bayr. Regierungsrats, Hzgl. leuchtenbergischen Regierungsdirektors von Glony und der Katharina geb. von der Mark, Ehrendame des Kön. bayr. St. Anna-Ordens, Tochter. [Darmstadt.]

Stief- und Adoptivsohn: Carl Andreas von Weling, geb. 31. Juli 1847 zu Aschaffenburg, Kaiserl. deutscher Landgerichtsrat zu Straßburg [demselben ward laut Diplom Sr. Maj. des Königs Ludwig II. von Bayern d. d. 30. Juli (immatrikuliert 16. September) 1872 für sich und seine Nachkommen die Bewilligung erteilt, den Namen und das Wappen der Gräflichen Familie von Leublfing zu führen], verm. 21. September 1886 zu Zeitlofs mit

Gabriele Freiin von Thüngen a. d. H. Zeitlofs, geb. 7. September 1862 (lutherisch).

Töchter: 1) Karoline Gabriele Johanna Bertha, geb. 31. August 1887 zu Straßburg i. E.

2) Sofie Auguste Franziska Irene, geb. 22. November 1888 zu Straßburg i. E.

Geschwister.

1. Theodor Franz Johann Nepomuk Hubertus, geb. 5. Mai 1821, Kön. bayr. Kämmerer und Major a. D. [München.]
2. Alexander Jacob Albert, geb. 7. November 1824, Kön. bayr. Major a. D. [Frankfurt a. M.]
3. Franziska Anastasia Johanna, geb. 17. Juni 1830. [München.]

Leutrum von Ertingen.

[Schwäbischer Uradel der reichsunmittelbaren Ritterschaft des Kantons Neckar-Schwarzwald. — S. Handbuch, S. 544; vgl. auch den gleichnamigen Artikel im Taschenbuch der Freiherrlichen Häuser.]

A. Älteres Gräfliches Haus.

[Württemberg und Oesterreich. — Sardin. Grf. 19. März 1781.]

I. Linie. (Katholisch.)

Rudolf Emanuel Ludwig Graf Leutrum von Ertingen, geb. 13. Januar 1823 zu Kauffung in Preuß.-Schlesien (des 8. März 1851 † Grafen Emanuel Sohn), K. K. Rittmeister a. D., verm. 1. Dezember 1853 zu Wien mit

Emerica Schitra von Ehrenheim, geb. 22. Januar 1833.

Kinder: 1. Franziska Romana, geb. 26. September 1854, verm.

Digitized by Google

27. Mai 1873 zu Dresden mit Otto Grafen von Schall-Riaucour, K. u. K. Kämmerer und Oberleutnant a. D.
2. Rudolf Anton Emanuel, geb. 20. März 1856.
3. Maria Octavie Stefanie, geb. 27. Februar 1858.
4. Emerica Antonia Octavia, geb. 26. Mai 1861.

II. (Ältere) Linie. (Evangelisch.)

(Im Mannesstamme erloschen.)

† Carl Emanuel Victor Philipp Graf Leutrum von Ertingen (geb. 26. Dezember 1782, † 17. September 1842. K. K. Wirkl. Kämmerer und Erster Kammerherr des Königs von Württemberg, Intendant der Kön. Kapelle und Schauspiele, verm. 17. September 1811 mit Johanna von Schad von Mittel-Biberach [geb. 16. Januar 1792, † 16. Oktober 1851]).

Töchter: 1. † Mathilde Henriette Marie (geb. 28. Oktober 1815 zu Ulm, † 19. April 1892 zu Stuttgart, verm. 30. November 1852 zu Stuttgart mit Carl Frhrn von Linden [katholisch; † 19. Januar 1870], Kön. württemberg. Kammerherrn, Regierungspräsidenten zu Ludwigsburg ꝛc.).
2. Pauline Wilhelmine Antoinette Marie Caroline, geb. 13. Juni 1820 zu Stuttgart, verm. 31. Dezember 1844 zu Ulm mit Philipp Frhrn von Habermann (katholisch; † 28. April 1863), Kön. bayr. Rittmeister a. D.

B. Jüngeres Gräfliches Haus.

[Evangelisch. — Württemberg und Baden. — Württemberg. Grf. 23. Juli 1884 (laut Höchster Entschließung für den nachstehenden Freiherrn Gerhard und seine eheliche Descendenz). — Besitz: das Majorat Rippenburg mit den Rittergütern Rippenburg und Unter-Rieringen, sowie den Höfen Hemmingen, Mauer und Rohr in Württemberg.]

Gerhard Arnold Carl Balduin Graf Leutrum von Ertingen, geb. 23. August 1851 zu Karlsruhe (des 13. Februar 1861 † Adolf Freiherrn Leutrum von Ertingen, Kön. württemberg. Kammerherrn und Legationsrats a. D., Sohn), Majoratsherr, Grundherr auf Haydach, Liebeneck, Würm und Wolfsgarten in Baden, Ehrenritter des Johanniterordens, Kön. württemberg. Kammerherr und Hofmarschall J. K. H. der Prinzessin Katharina von Württemberg, Premierleutnant a. D., verm. I) 11. März 1873 zu Stuttgart mit Pauline Freiin von Reischach (geb. 8. August 1853, † 18. Mai 1874 zu Stuttgart); II) 12. August 1880 zu Rogau mit
Johanne Gräfin von Pückler a. d. H. Rogau, geb. 2. April 1857.
[Schloß Unter-Rieringen und Stuttgart.]

Leyden.

[Katholisch. — Bayern. — Reichsfrhr. als „Frhr. von Leiden zu Ainhoffen" d. d. Wien 15. November 1678 und d. d. Wien 20. Februar 1688, kurbayr

Digitized by Google

Anerkennung 21. April 1688 (sämtlich für Johann Baptist von Leidl), Reichsgrf. und bayr. Grf. d. d. München 24. Septbr. 1790 (vom Kurfürsten Carl Theodor von Pfalzbayern, als Reichsvikar), kön. bayr. Bestätigung (Übertragung) des Grafenstandes 24. (immatrikuliert 31.) Dezbr. 1812. — S. Handbuch, S. 516.]

Casimir Carl Maximilian Graf von Leyden, geb. 7. Januar 1852, Kön. bayr. Kämmerer, Kais. deutscher Legationsrat und Generalkonsul in Ägypten, Premierleutnant der Reserve des 3. Chev.-leg.-Regiments. [Cairo.]

Schwester.

Charlotte Julia, geb. 19. Februar 1843, Ehrendame des Kön. bayr. Theresienordens, verm. 9. Juni 1870 mit Sir Rowland Blennerhassett, Bt, Herrn auf Churchtown (Grafschaft Kerry) in Irland.

Mutter.

Franziska geb. Edle von Weling, geb. 2. November 1816, verm. 14. Juli 1835 mit dem Grafen Carl Josef August (geb. 28. April 1806, † 23. Mai 1876), Kön. bayr. Kämmerer. [München.]

Lichtenberg (Liechtenberg).

[Katholisch. — Oesterreich (Krain). — Reichsfrhr. d. d. 5. Januar 1637 (für Hans Georg Schwab von Lichtenberg), Bestätigung des Reichsfrhr. als „Frhr. von Lichtenberg auf Tuffstein, Ortenegg und Ottenstein" und Wappenbesserung (Vermehrung mit dem Wappen der † Familie Bonhomo) d. d. Wien 11. März 1660 (für Franz Schwab von Lichtenberg und seine Vettern, die Gebrüder Johann Georg und Franz Bernhard Schwab von Lichtenberg, sämtlich Enkel des vorgenannten Hans Georg), Reichsgrf. d. d. Wien 24. Februar 1688 (für Franz Bernhard Freiherr von Lichtenberg). — S. Handbuch, S. 520; vgl. auch den Artikel „Lichtenberg-Janeschitz von Adlersheim" im Taschenbuch der Freiherrlichen Häuser.]

I. Linie Smuck.

Viktor Franz Graf von Lichtenberg, geb. 20. Oktbr. 1837 zu Laibach (des 17. Dezember 1876 † Grafen Siegfried, Herrn auf Lichtenberg und Smierek in Krain und Herrn des Familien-Geldfideikommisses, K. K. Hauptmanns a. D., Sohn), Herr des Familien-Geldfideikommisses, verm. im April 1870 mit

Fanny Belc, geb. 26. Oktober 1847.

Kinder (sämtlich geboren in Rasberto in Krain): 1. Ottilie Franziska Viktoria, geb. 26. Oktober 1874.

2. Anna Aloysia Josepha, geb. 14. Juni 1877.
3. Petronella Franziska, geb. 7. Februar 1880.
4. Ida Maria Juliana, geb. 28. März 1881.
5. Franz Viktor Emanuel, geb. 26. April 1882.
6. Carl, geb. 22. März 1885.
7. Victor, geb. 2. März 1887.

Geschwister.

1. Silvine Cäcilie, geb. 31. Oktober 1839 zu Laibach, verm. 8. Juni 1868 zu Lichtenberg mit Michael Lang († 18. Juni 1874), K. K. Major und Kommandanten des 25. Landwehr-Schützenbataillons.

Digitized by Google

2. Antonie Cäcilie Philomela, geb. 5. Mai 1841 zu Laibach, verm. 5. Mai 1859 zu Lichtenberg mit Emil Ravenegg (früher Roschütz, erhielt für sich und seine Kinder, mit Ausnahme des ältesten Sohnes, von der k. k. Landesregierung die Bewilligung zur Namensänderung). [Smerek in Krain.]
3. Therese Marie Anna, geb. 12. Novbr. 1845 zu Laibach, Stiftsdame. [Wikertsche in Krain.]
4. Albert Aloys Jobst, geb. 28. Juni 1848 zu Lichtenberg. [Wikertsche in Krain.]
5. Emanuel Carl Hyacinth, geb. 19. November 1851 zu Lichtenberg, verm. 7. November 1887 zu Laibach mit
Anna von Svoljarič, geb. 9. Juni 1859. [St. Veit bei Laibach.]
Kinder: 1) Olga Therese, geb. 10. September 1890 zu St. Veit.
2) Andreas Wolfgang Siegfried, geb. 12. April 1892 zu St. Veit.

Vaterschwester.

Amalie, geb. 10. November 1806 zu Thurn. [Laibach.]

II. Linie Schneeberg.

(Schreibt sich „Liechtenberg".)

Sigismund Graf von Liechtenberg, geb. 24. Januar 1836 (des 21. März 1788 geb. und 24. Februar 1861 † Grafen Sigismund, K. K. Kameralwaldmeisters zu Fiume, Sohn), K. K. Major a. D., verm. 22. Oktober 1878 mit
Marianne Müller.

Schwestern.

1. Emilie, geb. 10. Juni 1832.
2. Christine, geb. 20. Januar 1835, verm. 1860 mit Viktor Dedinsky von Dedina († 26. Februar 1883).
3. Laura, geb. 1851.

Vatersbruder.

† Maximilian Graf von Liechtenberg genannt Mordart (geb. 7. Oktober 1795, † 14. Dezember 1841; genannt Mordart als Adoptivsohn des als Letzter seines Stammes † Josef Frhrn von Mordart; K. K. Kämmerer und Oberleutnant a. D., verm. 1. Januar 1832 mit Caroline Freiin von Lazarini [geb. 23. März 1812, † 11. Juli 1868]).
Kinder: 1. Arthur Wolfgang Engelbrecht Graf von Liechtenberg genannt Mordart, geb. 22. Oktbr. 1832, K. u. K. Feldmarschall-Leutnant z. Disp., verm. 20. Oktober 1879 zu Hermannstadt mit
Amalie Bertha, geb. 10. Dezember 1847, des Carl Müller und der Amalie geb. Jekeli Tochter.
Töchter: 1) Caroline Amalie Thecla, geb. 16. November 1880.
2) Amalie Maria Thecla, geb. 27. Juli 1886.
3) Amalie Thecla Maria, geb. 2. November 1887.
2. Thecla Maria Caroline Julie Emilie Gräfin von Liechtenberg genannt Mordart, geb. 27. März 1839.

Großvatersbruder.

† Wenzel Graf von Liechtenberg (geb. 5. November 1757, † 28. Dezember 1813, K. K. Kämmerer und Major a. D., verm. 22. Juli

Digitized by Google

1802 mit Franziska Xaveria Freiin von Kastern [geb. 22. Februar 1708, † 11. Februar 1850]).

Kinder: 1. † Xavier (geb. 1803, † 11. September 1856), verm. mit Pauline von Asboth, geb. 180..

Tochter: Maria, geb. 12. September 1850, verm. 11. Februar 1873 mit Valerian Kramarg, K. K. Steueramtsadjunkten.

2. † Albert (geb. 12. Dezember 1804, † 21. August 1855), K. K. Leutnant a. D., verm. 9. Januar 1843 mit Johanna Winterhalter, geb. 24. Januar 1817.

Tochter: Ida, geb. 16. Dezember 1844, Stiftsdame in Krain.

3. Ida, geb. 1807, Stiftsdame in Krain.

III. Linie Ortenegg-Hallerstein.

Carl Emanuel Franz Graf von Lichtenberg, geb. 26. November 1843, Mitbesitzer der Güter Hallerstein in Krain, Krapia und Lubreg in Kroatien, verm. 20. Mai 1879 mit Marie, geb. 15. Juni 1854 zu Wien, des K. K. Rechnungsrats Bornschlögl zu Wien Tochter. [Wien.]

Schwester.

Wilhelmine Caroline Antonie Therese, geb. 23. April 1842.

Mutter.

Wilhelmine geb. Strobel von Ankerwald, geb. 7. Februar 1822, verm. 12. Juli 1841 mit dem Grafen Johann Nepomuk (geb. 8. September 1808, † 29. April 1863), K. K. Major a. D.

Lichtervelde*.

[Katholisch. — Belgien. — Oesterr.-niederländ. Grf. nach der Primogenitur d. d. Wien 22. Mai 1745. — S. Jahrg. 1878, S. 516.]

Julius Carl Ghislain Graf von Lichtervelde, geb. 18. September 1807 zu Gent (des 8. Mai 1863 zu Gent † Grafen Franz Josef Ghislain Sohn). [Gent.]

Vatersbrüder.

1. † Maria Josef August Ghislain (persönlicher) Graf von Lichtervelde (geb. 23. November 1779 zu Gent, † 31. Mai 1831, Ehrenritter des souver. Malteserordens, verm. 16. April 1812 mit Adelaide Maria Anna [geb. 6. Juli 1793 zu Brügge, † 18. Februar 1860 zu Gent], des † Johann Veranneman, Herrn von Watervliet und Waterland, und der † Emerenze geb. Pardo, Herrin von Fremicourt in Artois, Tochter).

Sohn: † Alfred Marie Ghislain von Lichtervelde (geb. 3. Februar 1813 zu Gent, † 21. August 1880, verm. 10. Oktober 1840 zu Boussoit in der Provinz Hennegau mit Adelaide [geb. 1817, † 4. April 1886], des Franz Maria Ghislain Marquis Rodriguez d'Evora y Vega und der Justine Wandru geb. du Mont, Marquise de Gages, Tochter).

Sohn: Gaston Auguste Ghislain von Lichtervelde, geb. 8. No-

Digitized by Google

vember 1847 zu Gent, verm. 15. Dezember 1882 zu Beez in der belg. Provinz Namur mit

Marguerite Marie Anatolie Isidorine Adèle Josefine Ghislaine Baronesse von Fallon, geb. 21. März 1860 zu Gent. [Schloß Gages in der Provinz Hennegau.]

Kinder: a) Magdalene Maria Adelheid Josefine Sibylla Wanda von Lichtervelde, geb. 18. November 1883 zu Gent.

b) Blanche Marie Julie Josefine Sibylle Ghislaine von Lichtervelde, geb. 27. Februar 1885 zu Gent.

c) Franziska von Lichtervelde, geb. 14. Mai 1886 zu Gages.

d) Alfred Ernst Ignaz Marie Josef Ghislaine von Lichtervelde, geb. 29. Juli 1888 zu Gages.

e) Stefan Gaston Alberich Marie Joseph Ghislain von Lichtervelde, geb. 21. Januar 1890 zu Gent.

2. † Theodor Eduard Ghislain von Lichtervelde (geb. 17. November 1792 zu Gent, † 2. Oktbr. 1834 zu Berlaere, verm. 14. Juni civiliter und 17. Juni 1823 kirchlich zu Gent mit Clementine Johanna [geb. 23. Juni 1802 zu Gent, † 27. März 1826 daselbst], des † Emanuel Philipp Maria Colette von Kerchove van Ousselghem und der Maria Angelica Désirée geb. Piers von Raveschoot Tochter).

Sohn: Camill Emanuel Carl Ghislain Graf von Lichtervelde, geb. 24. März 1824 zu Gent [erhielt am 12. Juni 1846 den belg. Grafenstand nach der Primogenitur und am 4. Dezember 1871 die unbeschränkt vererbende Ausdehnung dieses Grafenstandes], verm. I) 16. Februar 1846 zu Gent mit Elfriede Justine Henriette (geb. 8. März 1823, † 25. August 1859), des † Carl Constantin Maria Bavon Colette Ghislain Vikomte de Vaernewyck d'Angest, Kön. niederländ. Kammerherrn ꝛc., und der † Josefine Adelaide Rosalie geb. Gräfin de Baillet Tochter; II) 1. Mai 1866 zu Brüssel mit

Pauline Albertine Maria Ghislaine Baronesse von Fourneaur de Cruquenbourg, geb. 12. Januar 1831 zu Brüssel, des Heinrich Joseph Ghislain Philipp von Fourneaur, Grafen von Cruquenbourg de Vichte, Kön. niederländ. Generalleutnants, und der Eulalie Therese Alexandrine geb. von Foestraets de Suerbempde Tochter. [Brüssel und Schloß Cruquenbourg bei Ternath in Brabant.]

Kinder: a) 1r Ehe: (1) Gontran Ernst Désiré Aloys Maria Ghislain, geb. 17. Dezember 1849 zu Gent, Dr. jur., Kön. belg. Ministerresident, zugeteilt dem Ministerium des Äußern, verm. 28. Februar 1876 zu Brüssel mit

Marguerite Gräfin Spangen von Uyternesse, geb. 17. Januar 1853. [Brüssel und Schloß La Folie bei Ecaussinnes d'Enghien in der Provinz Hennegau.]

Söhne: a) Baudouin Camill Maria Carl Josef Ghislain, geb. 3. Januar 1877 zu Wien.

b) Jacob Ludwig Paul Maria Ghislain, geb. 11. Oktober 1878 zu Wien.

c) Wilhelm Adolf Hippolyt Franz Josef Maria Ghislain, geb. 27. Dezember 1882 zu Ixelles-lez-Bruxelles.

Digitized by Google

d) Peter Victor Carl Maria Ghislain, geb. 15. September 1884 zu Schloß La Folie.
e) Ludwig Hermann Marie Ghislain, geb. 9. Dezember 1890 zu Wien.

— b) 2r Ehe: (2) Theobald Louis Victor Maria Ghislain, geb. 10. Oktober 1868.
(3) Maria Pauline Victorine Ghislaine, geb. 9. November 1869.
(4) Albert Felix Louis Maria Ghislain, geb. 21. September 1872.

Limburg-Stirum.

[Preußen (die Provinzen Posen und Schlesien), Niederlande und Belgien. — Reichsgraf. d. d. Wien 17. März 1679, ungar. Indigenat d. d. Wien 13. März 1700. — S. Jahrg. 1859, S. 489, und Jahrg. 1858, S. 448.]

I. Linie. (Evangelisch.)

Friedrich Wilhelm Graf zu Limburg-Stirum gen. Ebers, geb. 6. August 1835 im Haag (des 15. Dezember 1874 † Grafen Friedrich, Kön. niederländ. Kammerherrn und Legationsrats a. D., und der Johanna geb. Ebers Sohn), [erhielt d. d. Ems 9. August 1867 die kön. preuß. Genehmigung zur Annahme des Namens „gen. Ebers"], Fideikommißherr auf Eberspark im Kreise Wirsitz (Provinz Posen), Erbherr auf Groß-Peterwitz (458 Hekt.), Goslau, Zauchwitz (209 Hekt.) und Schönbach (195 Hekt.) im Kreise Neumarkt in Preuß.-Schlesien, Rechtsritter des Johanniterordens, Kön. preuß. Wirkl. GRat mit dem Titel „Exzellenz", Mitglied des Kön. preuß. Staatsrats, Premierleutnant a. D., verm. 21. September 1865 zu Altenklingen in der Schweiz mit

Paula, geb. 10. Oktober 1844, des Richard von Meyerinck, Kön. preuß. Kammerherrn, Wirkl. GRats und Oberjägermeisters, und der † Amalie geb. Dietze Tochter. [Groß-Peterwitz bei Kanth.]

Kinder: 1. Johanna Amalie Nanny, geb. 16. August 1866 zu Potsdam, verm. 11. Oktober 1887 zu Groß-Peterwitz mit Günther von Tschirschky und Bögendorff auf Kobelau bei Teplivoda, Kön. preuß. Leutnant der Reserve des Garde-Kürassierregiments.
2. Elise Anna Theodora Aurelia Friederike Albertine, geb. 7. Dezember 1867 zu Groß-Peterwitz.
3. Friedrich Wilhelm Richard Paul, geb. 16. November 1871 zu Berlin, stud. jur. et cam.
4. Richard Heinrich Curt, geb. 28. März 1874 zu Berlin.
5. Menno Johannes Otto Hubert Victor, geb. 28. November 1881 zu Groß-Peterwitz.

Schwester.

Anna Victorine, geb. 7. Novbr. 1839 zu Pilchowitz, verm. 15. Oktober 1860 mit Georg Otto Sigismund von Köckritz und Friedland († 14. Juni 1884), Herrn auf Thiergarten bei Wohlau in Preuß.-Schlesien, Rechtsritter des Johanniterordens, Kön. preuß. Rittmeister a. D.

Digitized by Google

Vatersgeschwister.

1. Anna Friederike, geb. 9. Oktober 1809 zu Werford in Irland, verm. 29. Mai 1839 mit Heinrich Moritz Cornelius Baron Clifford († 20. Juni 1878), Kön. niederländ. Oberhofmarschall.
2. Aurelia Elisabeth, geb. 7. März 1812 zu Werford in Irland, Palastdame weiland J. Maj. der Königin Sofie der Niederlande, verm. 11. August 1830 mit Renatus Friedrich Baron Groeninx van Zoelen van Ridderkerk († 30. Oktober 1859).
3. Julius Bernhard, geb. 26. März 1815 zu Werford in Irland, Kön. niederländ. Kammerherr, verm. 29. Oktober 1841 mit

Jacoba Luise, geb. 7. Februar 1811, des Wilhelm Heinrich Alexander Carl Johann Barons van Heeckeren van Kell und der Sara Gertrud Agathe geb. von Pabst van Bingerden Tochter.

Kinder: 1) Gertrud Elise Julie, geb. 14. August 1842 im Haag, verm. 25. Mai 1867 zu Wierße in der niederländ. Provinz Geldern mit Carl Baron Hardenbroek von S'Heerartsberg, Kön. niederländ. Kammerherrn, Oberst. Flügeladjutanten Sr. Maj. des Königs und Kommandeur der Haagschen Schutterij (Bürgergarde).

2) Theodore Friederike, geb. 17. Januar 1844, Hofdame weiland J. Maj. der Königin Sofie der Niederlande.

3) Jacqueline Sofie, geb. 2. September 1845, verm. 18. September 1873 zu Wierße mit Carl Maria Ritter Brantsen van der Zeyß.

4) Friedrich Wilhelm, geb. 20. November 1846, verm. 1. Juni 1876 zu Deventer mit

Anna Elisabeth Susanne, geb. 31. Juli 1851, des Wilhelm Barons von Herzeele und der Anna Elisabeth Cornelia geb. Martens Tochter.

Kinder: (1) Julius Menno Friedrich, geb. 11. März 1877 im Haag. Kön. sächs. Kadett zu Dresden.

(2) Elisabeth Jacqueline, geb. 1. Mai 1878 im Haag.

(3) François Theodor, geb. 28. Juli 1879 im Haag.

(4) Aurelia, geb. 22. November 1883 im Haag.

5) Aurelie Caroline, geb. 6. Mai 1853. [Haag.]

II. Linie. (Evangelisch.)

Louis Gaspar Adrien Graf zu Limburg-Stirum, geb. 6. Mai 1866 zu Leeuwarden.

Geschwister.

1. Sjuck Bernard Walrad, geb. 21. Juni 1867.
2. Cecilia Johanna, geb. 26. April 1871.

Mutter.

Isabella Antonie Lucretia, geb. 12. November 1833, des Sjuck van Welderen Baron Rengers und der Wilhelmine Marie geb. van Beek-Calkoen Tochter, verm. 22. September 1864 zu Leeuwarden mit dem Grafen Otto Ernst Gelderich (geb. 15. Dezbr. 1828 zu Oudwoude, † 8. Februar 1879).

Vatersgeschwister.

1. Martin, geb. 9. September 1830, Hofmarschall weiland des Prinzen Friedrich der Niederlande, verm. 1861 im Haag mit

Digitized by Google

Johanna Maria Anna Mathilde, des Cornelius Hermann Frhrn von Vallandt und der Mechtilde Theodora geb. von Sandberg Tochter.

Kinder: 1) Louis Gaspard Adrien, geb. 20. Juni 1862 zu Wassenaar. 2) Rudolfine Mathilde Theodora, geb. 17. Oktbr. 1867 im Haag.

2. Samuel Johann, geb. 5. Februar 1832, verm. 5. Februar 1864 mit

Maria Henriette Willink aus Amsterdam, geb. 23. Juli 1839.

Sohn: Louis Gaspard Adrien, geb. 9. Januar 1869.

3. Albertine Maria, geb. 30. April 1835, verm. mit Wilhelm Baron van Heeckeren van Kell, Kön. niederländ. Minister der Auswärtigen Angelegenheiten.

4. Constantin Wilhelm, geb. 17. März 1836, Kön. niederländ. Kammerherr, verm. 9. Juli 1863 zu Amsterdam mit

Maria Katharina, des Johann Peter Adolf van Wickevoort-Crommelin und der Cornelie geb. Willink Tochter.

Kinder: 1) Cäcilia Johanna, geb. 21. Mai 1864. 2) Johann Peter Adolf, geb. 3. Februar 1866. 3) Cornelia, geb. 6. Juni 1869.

5. Cäcilia Johanne, geb. 8. Dezember 1839, verm. 11. Juni 1868 zu Arnheim mit Heinrich Wilhelm Baron van Tuyll van Serooskerken.

Großvatersgeschwister.

1. † Samuel Johann (geb. 24. August 1797, † 14. März 1881), Kön. niederländ. Schout bij Nacht und Mitglied des Militärgerichtshofes, verm. 27. April 1855 mit

Emilie Anna Adele, geb. 19. Februar 1820, des Peter Wilhelm Ludwig Barons Quarles de Quarles und der Anna Henriette Wilhelmine geb. Baronin von Spaen la Lecq Tochter. [Utrecht.]

2. † Albert Otto Ernst (geb. 2. Dezember 1803, † 12. September 1858), Kön. niederländ. Kammerherr und Bürgermeister zu Leiden, verm. mit

Francona Diderica, geb. 3. Februar 1810, des Daniel van Halteren und der Adrianne Agathe geb. Cau Tochter [Leiden.]

Kinder: 1) Daniel Adrian, geb. 24. Januar 1833, Kön. niederländ. Kammerherr, verm. 18. Januar 1866 mit

Henriette Friederike Jeanne Pauline, geb. 3. Februar 1846, des Heribert Barons Sandberg von Eisenburg und der Adriana Petronella geb. Rademacher-Schorer Tochter. [Haag.]

Kinder: (1) Albertine Otteline Ernestine, geb. 27. März 1867 zu Utrecht. (2) Frederike Goverdine, geb. 24. November 1868 zu Utrecht. (3) Josefine Lucia, geb. 22. Juni 1872 zu Utrecht. (4) Samuel Johannes, geb. 3. November 1878 zu Utrecht. (5) Henri François Marie Elisa, geb. 12. März 1883 zu Utrecht.

2) Johann Jacob, geb. 21. Oktober 1834. [Leiden.]

3) Jacob Heinrich Dionys, geb. 21. November 1840, Kön. niederländ. Rittmeister der Kavallerie. [Leiden.]

4) Anna Adrian, geb. 11. Dezember 1846, Kön. niederländ. Rittmeister der Husaren zu Amsterdam.

Digitized by Google

3. Josefine Edzardine, geb. 26. März 1807, verm. mit Wiardus Baron Hora Siccama van Slochteren (†). [Arnheim.]

III. Linie. (Evangelisch und katholisch.)

Samuel Johann Graf zu Limburg-Stirum, geb. 28. Mai 1833 (des 26. Dezember 1875 † Grafen Peter, Hofmarschalls Sr. K. H. des Prinzen Friedrich der Niederlande, Sohn), verm. 1869 zu London mit
Emma Barnett-Hayward.

Geschwister

a) vollbürtig aus des Vaters erster Ehe:

1. Cornelie Johanne Sara, geb. 23. März 1827, verm. 13. August 1851 mit Eduard Quarles von Ufford, Kön. niederländ. Kammerherrn.

b) Halbbruder aus zweiter Ehe:

2. Edmund Peter Heinrich, geb. 6. Juli 1849, Kön. niederländ. Marineleutnant a. D., verm. im Oktober 1875 zu Zütphen in der niederländ. Provinz Geldern mit
Luise Charlotte Cramer.
Sohn: Samuel John, geb. 7. Januar 1880 zu Kampen.

Vatersgeschwister.

1. Wilhelm Bernhard, geb. 15. Dezember 1795 zu Arnheim (ist zur katholischen Kirche übergetreten), Kön. niederländ. Offizier a. D., verm. 12. November 1822 zu Antwerpen mit Albertine Philippine Josefe (geb. 12. November 1800, † 31. März 1856 zu Wemmel), des Jacob Paul Josef von Pret von Calesberg und der Johanna Maria Josefe geb. van Roose Tochter. [Schloß Wemmel bei Brüssel.]
Kinder (katholisch): 1) Samuel Maria Josef Franz, geb. 2. Juni 1824 zu Antwerpen, verm. 22. Oktbr. 1856 zu Zetrud-Lumay mit
Clementine Luise Zoë, des † Carl Josef Bruno Barons von Legillon und der Florentine Antoinette geb. Gräfin von Astier Tochter.
Söhne (katholisch): (1) Albert Wilhelm Florent Maria Josef, geb. 25. Oktober 1859.
(2) Adolf Ludwig Thierry Maria Josef, geb. 16. März 1865.
2) Marie Johanne Josefe Ferdinande, geb. 27. August 1825 zu Wezenbeek.
3) Thierry Maria Josef, geb. 11. April 1827 zu Antwerpen, verm. 29. Juli 18.. zu Gent mit
Maria Theresia Asterie Ghislaine, des † Franz Josef Michel Ghislain Grafen de Thiennes de Rumbeke und Leyenburg und der Asterie Albertine Theresia Ghislaine geb. Baronin van Draeck van Ronsaele Tochter.
Kinder (katholisch): (1) Marguerite Marie Antonie Ghislaine, geb. 17. März 1862 zu Gent.
(2) Heinrich Amédée Ghislain Maria Josef, geb. 15. Februar 1864 zu Gent.
(3) Luise Marie Antoinette Ghislaine, geb. 10. Juni 1866 zu Gent.

Digitized by Google

(4) Evrard Philipp Louis Maria Josef Ghislain, geb. 29. Oktober 1868 zu Gent.

4) Johanna Maria Josepha Ignatia, geb. 29. Juli 1828 zu Antwerpen.

5) Philipp Maria Josef, geb. 29. Mai 1830 zu Antwerpen, verm. 15. Januar 1856 zu Ougrée mit

Maria Josepha Ferdinande, geb. 8. Mai 1826 zu Lüttich, des † Josef Franz Theodor Cerfontaine und der Maria Katharina Josefe geb. Stas de Richelle Tochter.

Tochter (kathol.): Maria Caroline Josefine Ferdinandine Philippine, geb. 22. August 1866 zu Lüttich.

6) Justine Maria Philippine, geb. 8. Oktober 1834 zu Antwerpen.

7) Engelbert Carl Ludwig, geb. 7. Juli 1836 zu Antwerpen.

8) Luise Maria, geb. 12. Juni 1838 zu Antwerpen.

9) Sofie Theresia, geb. 15. Oktober 1840 zu Wemmel.

2. † Otto Leopold (geb. 21. August 1801, † 6. Februar 1879, Kön. niederländ. Kammerherr, Major der Kavallerie a. D. und Altbürgermeister von Zütphen, verm. I) im Juli 1838 mit Adelaïde Hermine Christine [geb. 5. Dezember 1809, † 8. Juni 1849], des Heinrich van der Wyck und der Woltera Gertrude geb. von Pallandt Tochter; II) 7. Juli 1850 mit Susanne Sofie Ortt [† 25. Juli 1875]).

Kinder 1r Ehe: 1) Samuel Johann, geb. 30. Dezember 1840 im Haag, Kön. niederländ. Husarenoffizier a. D., verm. I) 17. August 1865 zu Deventer mit Katharina Antonie (geb. 19. November 1844 zu Deventer, †), des Wilhelm Schimmelpenninck und einer geb. Baronin Yssel de Schepper Tochter; II) 21. Januar 1879 zu Harlem mit

Eldine Adelgunde Binzine Mulier-Albarda. [Harlem.]

Kinder: a) 1r Ehe: (1) Anna Elisabeth Caroline, geb. 20. November 1867 zu Deventer.

(2) Otto Ernst Gelder, geb. 25. Juni 1873 zu Harlem.

— b) 2r Ehe: (3) Samuel John, geb. 11. November 1879 zu Harlem.

(4) Roline Johanna, geb. 28. Februar 1881 zu Harlem.

(5) Willem, geb. 17. September 1887 zu Harlem.

2) Woltera Gertrude, geb. 17. Januar 1842 zu Warmond, verm. 14. Septbr. 1865 zu Zütphen mit Friedrich Constantin Wilhelm von Burmania, Baron Rengers, Kön. niederländ. Husarenoffizier.

3) Johanna Sara, geb. 24. Februar 1844 zu Zütphen, verm. 19. Dezbr. 1872 mit C. L. A. J. Ritter Huyssen van Kattendijke.

4) Heinrich Otto, geb. 7. Dezember 1845 zu Zütphen, verm. I) 9. September 1869 zu Ysselvliet bei Oldenbrock mit Friederica Henriette (geschieden), des Carl Johann Richard Nobel und der Johanne Pauline geb. von Sandberg Tochter; II) 26. Mai 1880 zu London mit

Anna Marie Sofie Helene . . . . .

Kinder: a) 1r Ehe: (1) Otto Leopold, geb. 6. Juli 1870 zu Zwolle.

(2) Johann Paul, geb. 2. Februar 1873 zu Zwolle.

Digitized by Google

(3) Carl Lodewyk Adrian Juſt, geb. 7. Januar 1877 zu Zwolle. — b) 2r Ehe: (4) Vera Friederika, geb. 6. Mai 1881 zu Brüſſel. (5) Leopold Carl Friedrich, geb. 20. Auguſt 1887 zu Brüſſel.

5) Anna Eliſabeth, geb. 5. September 1847 zu Zütphen, verm. mit C. A. Baron Bentinck von Bückhorſt, Kön. niederländ. Huſarenoffizier. [Haag.]

3. Marie, geb. 5. Februar 1803.

IV. Linie. (Evangeliſch.)

Leopold Graf zu Limburg-Stirum, geb. 22. Januar 1818 (des 15. Januar 1855 † Grafen Wigbold Albert Wilhelm, Oberhofmarſchalls ꝛc., Sohn), Herr auf Warmond, Kön. niederländ. Kammerherr, verm. I) 5. Auguſt 1840 mit Adolfine Wilhelmine Anna (geb. 15. Januar 1819, † 4. November 1849), des Heinrich van der Wyck und der Woltera Gertrude geb. Freiin von Pallandt Tochter; II) 11. Juni 1851 mit Julie Marie Barre (geb. 23. Juni 1822 zu Antwerpen, † 5. Juni 1887). [Schloß Warmond bei Leiden.]

Kinder: a) 1r Ehe: 1. Friederike Auguſte, geb. 27. Oktober 1842, verm. 17. Oktober 1868 zu Warmond mit Wilhelm Ludwig Frhrn von Schuylenburch a. d. H. Wiſch.

2. † Wigbold Albert Wilhelm (geb. 24. März 1845, † 11. Septbr. 1884), verm. 6. Juni 1874 im Haag mit

Anna Eliſabeth, geb. 25. Juli 1850, des † Renatus Friedrich Barons Groeninx van Zoelen van Ridderkerk und der Aurelia geb. Gräfin zu Limburg-Stirum (ſ. I. Linie) Tochter.

Kinder: 1) Aurelie Eliſabeth, geb. 7. Juni 1875 im Haag.
2) Adolfine Wilhelmine Anna, geb. 9. Oktober 1877 im Haag.
3) Anna Eliſabeth, geb. 5. Dezember 1880 im Haag.
4) Leopold, geb. 5. Juni 1882 im Haag.

3. Heinrich, geb. 30. März 1847.

— b) 2r Ehe: 4. Anna Mathilde, geb. 24. Juli 1854, verm. 6. Januar 1881 im Haag mit Reginald Baron van Tuyll van Serooskerken.

Geſchwiſter.

1. Wilhelmine Friederike Luiſe, geb. 31. Januar 1815, verm. 9. Februar 1853 mit Hugo Baron van Zuylen van Nyevelt († 19. Dezember 1872).

2. Friedrich Albert Govert, geb. 17. Oktbr. 1819, Herr von Noordwyk, verm. 29. Januar 1852 im Haag mit

Gertrude von Gevers, geb. 23. Januar 1831 auf der Inſel Java.

Vatersbruder.

† Otto Johann Herbert (geb. 29. Januar 1789, † 4. Februar 1851, Kön. niederländ. Generalleutnant, Oberbefehlshaber von Maeſtricht, Adjutant und Oberſtallmeiſter des Königs Wilhelm III.; verm. I) 5. Oktober 1814 mit Joſefine Arnoldine [geb. 30. Juli 1789, † 9. Juni 1839], des † Ludwig Barons Rengers und der † Agathe geb. von der Goes Tochter; II) 6. September 1843 mit Sofie von Buchwald [geb. 16. Auguſt 1814, † 7. September 1890 im Haag],

Digitized by Google

Oberſthofmeiſterin J. K. H. der Großherzogin von Sachſen-Weimar-Eiſenach).

Kinder 1r Ehe: 1. Leopoldine Marie, geb. 24. Dezember 1817, verm. 10. Auguſt 1838 mit Friedrich Baron von Hogendorp († 24. Mai 1872), Mitglied der niederländ. Zweiten Kammer.

2. Wilhelm, geb. 2. März 1822, Kön. niederländ. Kammerherr und Major a. D., verm. 15. Dezbr. 1853 mit Cornelia Wilhelmine Philippine (geb. 24. Septbr. 1833, † 11. April 1857), des † Ernſt Ludwig Barons van Tuyll van Serooskerken van Vleuten, Kön. niederländ. Oberjägermeiſters ꝛc., und der Wilhelmine Philippine geb. Willink Tochter. [Haag.]

Söhne: 1) Otto Johann Herbert, geb. 6. November 1855, Ehrenritter des Johanniterordens, Dr. jur.

2) Ernſt Louis, geb. 1. April 1857.

3. † Ludwig (geb. 15. Juli 1823, † 22. Mai 1882 zu Haarlem), Rentmeiſter weiland der Prinzen Friedrich und Heinrich der Niederlande, verm. 4. Auguſt 1853 mit

Jacqueline Joſefine Thérèſe, geb. 6. Juli 1832 zu Delft, des Cornelius van Meurs, Kön. niederländ. Generalleutnants und vormal. Kriegsminiſters, und der Thérèſe geb. Bovy Tochter.

Töchter: 1) Joſefine Stefanie, geb. 15. Mai 1854 zu Delft.

2) Cornelie, geb. 22. April 1857 im Haag.

3) Thereſia Luiſa, geb. 24. Februar 1868 zu Breda.

4. Albert, geb. 9. Septbr. 1825 im Haag, verm. 1860 in Oſtindien mit Emilie Pool. [In Oſtindien.]

Kinder: 1) Otto Jan Herbert, geb. 31. Dezember 1862.

2) Emilius Leopold, geb. 7. März 1864.

3) Willem Frederik, geb. 17. Oktober 1866.

4) Mathilde Joſefine Sofie, geb. 7. Mai 1868

5) Theodore Emilie, geb. 29. Juni 1869.

6) Anna Jacoba, geb. 4. März 1871 zu Malang.

7) Ottilia Wilhelmine Luiſa, geb. 6. Juni 1873 zu Malang.

5. Theodora Ottilia Caroline Luiſe, geb. 5. Oktbr. 1827 im Haag.

Linden.

[Katholiſch. — Württemberg. — Reichsadel mit dem Prädikat „von“ nebſt Wappenverleihung und der Bewilligung, ſich von zu erwerbenden Gütern zu ſchreiben, auch Erteilung der Berechtigung zu Lehen d. d. Wien 5. Novbr. 1780, Reichsfrhr. und bayr. Frhr. d. d. München 7. September 1790 (im kurbayr. Vikariat); anhaltköthen. Genehmigung d. d. 17. Januar 1832 zur Annahme des Wappenbildes der alten holländiſchen Linden. — S. Handbuch, S. 522 u. 1115; vgl. auch den gleichnamigen Artikel im Taſchenbuch der Freiherrlichen Häuſer.]

A. Älteres Haus.

[Conte romano (primog.) 29. März 1844 (für Edmund Frhrn von Linden) württemberg. Genehmigung 8. Juni 1846, conte romano (unbeſchränkt) 4. März 1850, württemberg. Genehmigung 9. Mai 1850.]

Edmund Heinrich Anna Carl Friedrich Wilhelm Graf von Linden

Digitized by Google

genannt von Weickmann-Frauenberg, geb. 12. November 1861 (des 27. September 1869 † Grafen Heinrich Alexander [erhielt für sich und seine Nachkommen die württemberg. Genehmigung zur Namen- und Wappenvereinigung mit Weickmann-Frauenberg 13. Dezbr 1859]. Kön. württemberg. Hauptmanns a. D., Sohn), Kaiserl. deutscher Legationssekretär der Gesandtschaft in Stockholm, Leutnant der Reserve des Ulanenregiments König Carl (1. württemberg.) Nr. 19.

Schwester.

Wilhelmine Anna Gräfin von Linden genannt von Weickmann-Frauenberg, geb. 21 Juni 1863, verm. 25. Juni 1885 mit Franz Grafen von Kageneck, Ritter des Kön. bayr. St. Georg-Ordens und Kön. bayr. Kämmerer. [Schloß Weiler bei Stegen i. Br.]

Vatersbrüder.

1. Edmund Heinrich Eugen Carl Graf von Linden, geb. 22. August 1833, Kön. württemberg. Kammerherr, verm. 28. Mai 1864 zu Stuttgart mit

Eugenie Freiin Hiller von Gaertringen, geb. 7. Februar 1837. [Schloß Burgberg, Oberamts Heidenheim, im Königr. Württemberg.]

Kinder: 1) Wilhelm Edmund Heinrich Rudolf Alfred Carl Ferdinand Hugo Anna-Maria, geb. 22. Juni 1865, Leutnant im Grenadierregiment König Carl (5. württemberg.) Nr. 123.

2) Maria Anna Wilhelmine Luise Caroline Elise Camilla Olga Amalie Pauline, geb. 18. Juli 1869.

2. Carl Heinrich Graf von Linden, geb. 28. Mai 1838 zu Burgberg, Kön. württemberg. Oberkammerherr und Hofmarschall a. D., verm. 8. Mai 1877 mit

Marie Bech, geb. 26. Juni 1847. [Stuttgart.]

B. Jüngeres Haus.

[Württemberg Grafenstand 4. November 1852 (für Franz de Paula).]

† Franz de Paula Friedrich Graf von Linden (geb. 4. Mai 1800, † 23. April 1888 zu Kannstatt, Ehrenritter des souver. Malteserordens, Kön. württemberg. Kammerherr und Staatsrat a. D., verm. 18. Oktober 1832 zu Stuttgart mit Marie Freiin von Hügel [geb. 4. Mai 1807; lutherisch; † 27. Juni 1886]).

Kinder: 1. Wilhelmine Pauline Henriette Elise Luise Marie Caroline, geb. 30. September 1833 (lutherisch), vormal. Oberhofmeisterin J. K. Hoh. der Großherzogin von Mecklenburg-Schwerin, verm. 25. September 1858 zu Berlin mit Bernhard Friedrich Ferdinand Carl von Bülow (lutherisch; † 15. März 1864), Grhzgl. mecklenburg-schwerin. Kammerherrn, Geh. Legationsrat und Gesandten am vormal. Deutschen Bundestag.

2. Franz Josef Heinrich Eberhard, geb. 13. Februar 1836, Kön. württemberg. Kammerherr, Geh. Legationsrat und Gesandter a. D., verm. 2. Dezember 1876 zu Stuttgart mit

Isabella, geb. 2. August 1854 zu New York, des Lowring Andrews und der Blandine geb. Hardenberg Tochter.

Digitized by Google

Söhne: 1) Julius Loring Franz von Paula Eberhard, geb. 8. Februar 1882.
2) Loring Marie Philipp Eberhard, geb. 24. August 1885 zu Baden-Baden.

Linsingen.

(Im Mannesstamme erloschen.)

[Lutherisch. — Preußen (Provinz Hannover). — Hessischer Uradel; preuß. Grf. d. d. Berlin 17. Januar 1816, hannov. Anerkennung 14. März 1816. — Stammtafel im Jahrg. 1875, S. 500. — S. Handbuch, S. 524; vgl. auch den gleichnamigen Artikel im Taschenbuch der Freiherrlichen Häuser.]

† Adolphus Frederik Carl Graf von Linsingen (geb. 25. Februar 1814, † im März 1892 zu Hannover [des 4. Januar 1837 † Grafen Wilhelm Friedrich, Kön. großbritann.-hannov. Oberst der Kavallerie, Sohn], Kön. hannov. Kammerherr und Rittmeister, verm. 17. Mai 1849 mit Luise Johanne [geb. 24. Januar 1821, † 18. Januar 1871], des † Ernst Adolph August von Linsingen, Kön. hannov. Regierungsrats, und der Auguste Ernestine geb. Gräfin von Linsingen Tochter).

Töchter: 1. Mary Agnes Caroline Cecil, geb. 8. September 1850, verm. 28. August 1872 mit Carl von Alten a. d. H. Linden, Kön. preuß. Premierleutnant a. D.
2. Auguste Johanne Friederike Ellen, geb. 23. Februar 1854.

Lippe-Falkenflucht.

[Evangelisch. — Württemberg. — Reichsgrf. und bayr. Grf. unter dem Namen „zur Lippe-Falkenflucht" d. d. München 27. Juni 1792 (vom Kurfürsten Carl Theodor von Pfalzbayern, als Reichsvikar; s. Jahrgang 1870, S. 614). — S. Jahrgang 1867, S. 516.]

Ernst Carl Casimir Graf zur Lippe-Falkenflucht, geb. 28. Juni 1830 (des 22. Juni 1848 † Grafen Carl, Kön. württemberg. Generalleutnants und Gouverneurs von Ulm, Sohn), Kön. württemberg. Generalmajor a. D., verm. 7. August 1885 mit

Mathilde von der Lancken, geb. 28. Januar 1836. [Ludwigsburg.]

Kinder: 1. Mathilde Elise Henriette, geb. 21. August 1856, verm. 3. Juni 1875 mit Kuno Frhrn von Falkenstein, Kön. württemberg. Generalleutnant à la suite Sr. Maj. des Königs, Kommandeur der Kön. preuß. 3. Division.
2. Frida Sofie, geb. 30. Oktbr. 1858, verm. 8. Juli 1879 mit Nicolaus von Karaß, Kön. württemberg. Oberst a. D. [Ludwigsburg.]
3. Ernst Carl Casimir, geb. 1. August 1862, Kön. württemberg. Leutnant im Grenadierregiment Königin Olga (1. württemb.) Nr. 119.
4. Maximilian Ernst Kuno, geb. 22. Juli 1873 zu Bonn.

Digitized by Google

Schwester.

Elise Bernhardine Albertine Charlotte Sofie, geb. 15. Mai 1829, verm. I) 24. Juli 1847 mit Adolf von Moltke, Kön. württemberg. Major a. D. (geschieden); II) mit Maximilian Frhrn Taets von Amerongen († 5. April 1882), Kön. preuß. Oberst und Kommandeur des Leib-Kürassierregiments (schles.) Nr. 1. [Breslau.]

Locatelli.

(Im Mannesstamme erloschen.)

[Katholisch. — Oesterreich. — Venetian. Grf. 28. März 1711, Reichsgrf. 1715, niederoesterr. Landmannschaft im Herrenstande d. d. Wien 16. November 1720. — S. Handbuch, S. 528; vgl. auch den gleichnamigen Artikel im Taschenbuch der Freiherrlichen Häuser.]

† Hermann Graf Locatelli (geb. 10. Dezember 1800, † 13. November 1874 zu Znaim, Herr der Herrschaft Immendorf in Niederoesterreich), verm. mit Friederike Gräfin zu Königsegg-Aulendorf [geb. 6. Juni 1799, † 9. April 1854]).

Tochter: Marie, geb. 9. August 1826, Ehrenstiftsdame des K. K. adelig-weltlichen Damenstifts „Maria-Schul" zu Brünn.

Lodron-Laterano.

[Katholisch. — Oesterreich (Salzburg, Kärnten und Tirol). — Reichsgrf. d. d. Rom 6. April 1452, Erbmarschall von Salzburg 19. Februar 1633, Prädikat „Laterano" d. d. Wien 7. April 1699. — S. Handbuch, S. 529.]

I. Primogenitur-Majorat.

1. (Bayrischer) Ast.

Peter Anton Carl Theodor Graf zu Lodron-Laterano und Castelromano, geb. 23. September 1828 (des 26. Dezember 1836 † Grafen Carl, Kön. bayr. Majors à la suite, Sohn), Fideikommißherr in Kärnten und Tirol, Oberst-Erblandmarschall im Herzogtum Salzburg ꝛc.

Brüder.

1. † Philipp Nerius (geb. 19. Oktober 1830, † 3. Dezember 1876), Kön. bayr. Rittmeister à la suite, verm. 11. August 1862 mit

Clotilde Gräfin von Seinsheim a. d. H. Grünbach, geb. 14. Juli 1839.

Töchter: 1) Marie Caroline, geb. 18. August 1863, verm. im November 1887 mit Robert von Ruedorffer, Kön. bayr. Hauptmann z. Disp.

2) Emilia Antonia, geb. 28. Juli 1864.

3) Ida Gabriele Gisela Maria, geb. 9. Mai 1867, verm. 30. Ok-

Digitized by Google

tober 1889 mit Oscar Freiherrn von Hofenfels, Kön. bayr. Kämmerer, Hauptmann und Adjutanten im Gendarmeriekorps.
2. Carl Joſef, geb. 20. Dezember 1832.

Vatersbruder.

† Clemens Joſef (geb. 23. September 1789, † 3. September 1861, Ehrenritter des ſouver. Malteſerordens, verm. 17. Mai 1817 mit Maximiliane, Witwe des 18. Januar 1814 † Eberhard Grafen von Waldburg-Zeil-Wurzach, geb. Prinzeſſin von Hohenzollern-Hechingen [geb. 30. November 1787, † 1. April 1865]).

Sohn: † Conſtantin (geb. 26. Mai 1824, † 10. November 1879 zu Trieſt), verm. 3. April 1861 zu München mit
Ida Eleonore Marianne geſchiedener von Dziembowski, geb. 10. November 1828 (lutheriſch), des † Kön. ſächſ. Rittmeiſters a. D. von Schroeter und der Maria Anna geb. Freiin von Keyſerlingk Tochter.

2. (Älterer) Aſt.

(Im Mannesſtamme erloſchen.)

† Conſtantin Graf zu Lodron-Laterano (geb. 18. April 1806, † 21. Februar 1880 [des 7. September 1823 † Grafen Hieronymus, K. K. GRats, Sohn], Fideikommißherr und erbl. Mitglied des Herrenhauſes des Reichsrats, Oberſt-Erblandmarſchall im Herzogtum Salzburg, Ehrenritter des ſouver. Malteſerordens, K. K. Kämmerer und GRat, verm. 18. November 1832 mit Louiſe Gräfin von Ugarte [geb. 24. April 1803, † 10. Februar 1875 zu Wien], StkrD.).

Töchter: 1. Marie Antoinette, geb. 20. November 1833, verm. 29. Mai 1860 zu Wien mit Guſtav Grafen Podſtatzky-Liechtenſtein, K. u. K. Kämmerer und Rittmeiſter a. D.
2. † Luiſe (geb. 1. Oktober 1835, † 9. Mai 1892 zu Wien, StkrD., verm. 30. April 1857 zu Wien mit Cäſar Grafen von Beroldingen [† 18. Mai 1878], Kön. württemb. Generalmajor ꝛc.).
3. Antonie Franziſca Cäcilie, geb. 20. Dezember 1839, StkrD., verm. 22. Mai 1865 zu Wien mit Carl Grafen zu Lodron-Laterano (ſ. 3. Aſt).

3. (Südtiroler) Aſt.

Carl Cajetan Graf zu Lodron-Laterano und Caſtelromano, geb. 25. Juli 1840 (des 12. Januar 1842 † Grafen Paris Sohn), Herr auf Nogaredo in Südtirol, Konſervator der K. K. Zentralkommiſſion zur Erforſchung und Erhaltung der Kunſt- und hiſtoriſchen Denkmale in Tirol, verm. 22. Mai 1865 zu Wien mit
Antonie Gräfin zu Lodron-Laterano, geb. 20. Dezember 1839, StkrD. (ſ. 2. Aſt). [Trient in Südtirol.]

Kinder: 1. Luiſa, geb. 23. März 1866, verm. 21. Juni 1886 zu Nogaredo bei Trient mit Philipp Grafen Conſolati, K. u. K. Kämmerer und K. K. n. a. Oberleutnant der tiroler Landesſchützen.
2. Paride, geb. 20. Januar 1869, K. u. K. Leutnant im Huſarenregiment Graf Palffy Nr. 8.
3. Maria Giovanna, geb. 28. Oktober 1870.

Digitized by Google

Bruder.

Ernst August Posthumus, geb. 27. April 1842, Herr der Herrschaft Freudenstein in Südtirol, verm. 10. Septbr 1868 zu Gandegg mit
Hedwig Gräfin Khuen von Belasi, geb. 13. April 1846. [Trient.]
Kinder: 1. Philiberta, geb. 21. Oktober 1872.
2. Adriana, geb. 23. Februar 1874.
3. Urbano, geb. 1. August 1875.
4. Diego, geb. 19. Oktober 1880 zu Freudenstein.
5. Gastone, geb. 23. März 1888.
6. Dalila, geb. 30. September 1889 zu Freudenstein.

II. Sekundogenitur-Majorat.

[Besitz: die Majoratsherrschaften Himmelberg und Bieberstein in Kärnten.]

Albert Graf zu Lodron-Laterano und Castelromano, geb. 8. Februar 1847 (des 15. Oktober 1860 † Grafen Carl Maria, K. K. Kämmerers und Mitglieds des provisorischen Landtagsausschusses in Kärnten, Sohn), Majoratsherr, K. u. K. Kämmerer und Major a. D., verm. 22. Februar 1887 zu Temes-Monostor mit
Angelica Gräfin Khuen von Belasi, geb. 6. Juni 1855, StkrD.
Kinder: 1. Margaritha Maria Angélique Alberta, geb. 26. August 1889 zu Himmelberg.
2. Alois Maria Albert Anton, geb. 18. Juli 1891 zu Himmelberg.

Geschwister.

1. † Hubert (geb. 10. August 1845, † 25. November 1885), Majoratsherr, K. K. Oberleutnant a. D., verm. 18. Mai 1869 zu Graz mit
Emma Gräfin zu Lodron-Laterano, geb. 5. Februar 1846 (s. unten). [Himmelberg.]
Töchter: 1) Marie, geb. 14. November 1873 zu Graz.
2) Caroline, geb. 20. März 1878 zu Bieberstein.
3) Ella, geb. 14. November 1880 zu Meran.
4) Therese, geb. 10. Januar 1882 zu Meran.
2. Maria Thecla, geb. 10. August 1836, StkrD., verm. 27. November 1858 mit Friedrich Grafen von Attems, Herrn der Herrschaft Ober-Kindsberg, Hart und Lichtenegg.
3. Anna Maria, geb. 6. Mai 1842, verm. 28. Mai 1867 zu Graz mit Alfred Frhrn von Gnobloch (lutherisch), K. K. Rittmeister a. D. [Klagenfurt.]

Vatersgeschwister.

1. Elisabeth, geb. 11. Januar 1813.
2. Kaspar Maria, geb. 9. April 1815, Senior der Familie, K. u. K. Kämmerer, GRat, Mitglied des Herrenhauses des Reichsrats auf Lebenszeit und vormal. Statthalter und Landespräsident des Herzogtums Kärnten, verm. I) 6. Januar 1841 mit Caroline Freiin von Enzenberg zum Freyen- und Jöchelsthurm (geb. 12. April 1819, † 9. Juli 1859); II) 20. Oktober 1864 zu Bieberstein mit
Ludovica Knussert, geb. 8. Juli 1830. [Innsbruck.]
Kinder: a) 1r Ehe: 1) Pauline, geb. 17. Juli 1844, verm. 2. St

Digitized by Google

tember 1868 zu Graz mit Gustav Vikomte de Forestier, K. K. Oberstleutnant a. D.

2) Emma, geb. 5. Februar 1846, verm. 18. Mai 1869 zu Graz mit Hubert Grafen zu Lodron-Laterano († 25. November 1885) (s. oben).

— b) 2r Ehe: 3) Carl Maria, geb. 15. Februar 1866. Dr. jur., K. K. Konzeptspraktikant bei der Statthalterei für Tirol und Vorarlberg und Leutnant der Reserve des Dragonerregiments Kaiser Ferdinand Nr. 4.

3. Crescentia, geb. 29. März 1817, verm. 10. April 1844 mit Carl Frhrn von Fürstenwärther, K. K. Hauptmann a. D. [Stumm im Zillerthale in Tirol.]

4. † Aloys (geb. 6. Juli 1819, † 5. Oktober 1891. verm. 6. Septbr. 1852 mit Maria Lätitia Freiin Sennyey von Kis-Sennye [† 4. Juli 1878 zu Innsbruck]).

Loë*.

[Katholisch. — Preußen (Rheinprovinz). — Westfäl. Uradel; Reichsfrhr. d. d. Wien 20. Oktbr. 1629, kurbrandenburg. Bestätigung d. d. Cleve 15. Oktbr. 1661. franz. comte de l'Empire (primog.) 15. Juni 1808. preuß. Grf. nach dem Rechte der Erstgeburt aus je adeliger Ehe d. d. Berlin 15. Oktober 1840 (Diplom d. d. Berlin 12. Dezbr. 1859; der Grafentitel ist zugleich an den Besitz der Fideikommißgüter Wissen und Alten-Vehlar im Kreise Geldern geknüpft. — Stammtafel im Jahrgang 1872, S. 489. — S. Handbuch, S. 533; vgl. auch den gleichnamigen Artikel im Taschenbuch der Freiherrlichen Häuser.]

Friedrich-Leopold Aloysius Maria Hubertus Graf von Loë, geb. 28. Mai 1861, Fideikommißherr, Ehrenritter des souver. Malteser- und Ritter des Kön. bayr. St. Georg-Ordens, Kön. preuß. Leutnant der Reserve des Kürassierregiments v. Driesen (westfäl.) Nr. 4, verm. 14. Juni 1888 zu Tatenhausen mit

Paula Gräfin von Korff genannt Schmising, geb. 14. Juli 1863. [Schloß Wissen.]

Sohn: Degenhard-Bertram Clemens Hubertus Aloysius Josef Maria, geb. 8. April 1889 zu Wissen

Geschwister.

1. Luise Marie Friederike Huberta Ignatia Freiin von Loë, geb. 30. Juli 1863, Ordensschwester zu Stone in England.
2. Mathilde Clementia Maria Beatrix Johanna Huberta Elisabeth Gabriele Margarethe Freiin von Loë, geb. 22. Februar 1865, verm. 2. August 1887 zu Wissen mit Hans Frhrn von Gumppenberg. Fideikommißherrn auf Pöttmes, erbl. Reichsrat der Krone Bayern, Kön. bayr. Kämmerer.
3. Ludwig Dietrich Josef Maria Hubert Paschalis Freiherr von Loë, geb. 31. März 1866, Priester des Dominikanerordens zu Venlo.
4. Georg Felix Maria Hubertus Aloysius Christian Freiherr von Loë, geb. 14. Mai 1868.

Mutter.

Therese geb. Gräfin von und zu Arco-Zinnenberg genannt Bogen,

Digitized by Google

geb. 13. Dezember 1835, Herrin auf Adendorf im Kreise Rheinbach, StkrD., verm. 6. Juni 1854 mit dem Grafen Maximilian August (geb. 20. Juni 1817, † 29. Juni 1879), Fideikommißherrn, Ehrenritter und Schatzmeister des souver. Malteserordens, Kön. preuß. Kammerherrn. [Schloß Adendorf.]

Vatersgeschwister.

1. Friedrich Anton Freiherr von Loë, geb. 9. April 1820, verm. I) 20. Mai 1856 mit Anna Gräfin von Robiano (geb. 12. Juli 1828, † 17. März 1861); II) 26. Novbr. 1863 mit Mathilde Freiin von Waldbott und Bassenheim-Bornheim (geb. 2. Dezember 1839, † 6. Januar 1872 zu Longenburg); III) 4. Februar 1873 mit
Rosalia Freiin Geyr von Schweppenburg, geb. 17. Mai 1831. [Longenburg bei Königswinter im Kreise Sieg.]
Kinder: a) 1r Ehe: 1) Maria Anna Maximiliane Freiin von Loë, geb. 9. Dezember 1857, Ordensschwester zu Rom.
— b) 2r Ehe: 2) Caroline Ottilie Felicitas Maria Freiin von Loë, geb. 30. Oktober 1864, Ordensschwester zu Jette.
3) Clemens Maximilian Carl August Josef Hubert Maria Freiherr von Loë, geb. 8. März 1866, Herr auf Besch.
4) Anna Clementine Huberta Maria Wilhelmine Freiin von Loë, geb. 4. April 1868, verm. 2. August 1890 mit Adolf Frhrn von Dalwigk zu Lichtenfels, Kön. preuß. Reg.-Assessor.
5) Mathilde Wilhelma Eugenia Aloysia Odilia Huberta Maria Freiin von Loë, geb. 31. Juli 1869, Ordensschwester zu Jette.
2. Mathilde Franziska Freiin von Loë, geb. 10. August 1821, Ehrendame des souver. Malteserordens, verm. 5. April 1840 mit Franz Marquis von und zu Hoensbroech († 19. Dezember 1874), Erbmarschall des Herzogtums Geldern ꝛc.
3. Felix Max Clemens Maria Frhr von Loë, geb. 23. Januar 1825, römischer Graf (in der Primogenitur seit 5 Juni 1877), Herr auf Terporten bei Goch im Reg.-Bez. Düsseldorf, Ehrenritter des souver. Malteserordens, Kön. preuß. Landrat a. D., verm. 25. Juni 1850 mit
Walburga Jakobine von Groote, geb. 22. Juni 1831.
Sohn: Josef Hubert Maria Freiherr von Loë, geb. 27. März 1855, verm. 7. Oktober 1890 zu Haus Caën mit
Johanna Freiin Geyr von Schweppenburg, geb. 13. Mai 1870.
Tochter: Maria Huberta Aloysia Josephine Freiin von Loë, geb. 30. September 1891.

Großvatersgeschwister.

(S. Taschenbuch der Freiherrlichen Häuser.)

Loesch.

[Katholisch und protestantisch. — Bayern. — Reichsfrhr. d. d. Regensburg 2. November 1653, kurbayr. Bestätigung 14. Dezember 1654, Reichsgrf. und bayr. Grf. d. d. München 16. September 1790 (vom Kurfürsten Carl Theodor von Pfalz-

Digitized by Google

bayern, als Reichsvikar), in Bayern bei der Grafenklasse immatrikuliert 13. Dezbr. 1812. — S. Handbuch, S. 532.]

Oscar Maximilian Franz Hermann Graf von Loesch, geb. 4. Dezember 1872, Kön. bayr. P.-Fähnrich im 2. Inf.-Reg.

Schwester.

Anna, geb. 4. November 1862.

Mutter.

Luitgarde Friederike geb. Burger, geb. 22. September 1838, verm. 29. September 1860 mit dem Grafen Maximilian (geb. 23. Februar 1819, † 12. November 1880), Kön. bayr. Zollrevisor zu Simbach. [München.]

Vatersgeschwister.

1. Maria Anna Caroline Josefine Theodolinde, geb. 13. Mai 1817, Ehrendame des Kön. bayr. Theresienordens, verm. 8. Januar 1848 mit Friedrich Grafen von Hundt († 3. Januar 1881), Kön. bayr. Kämmerer und Ministerialrat a. D. [München.]
2. Heinrich, geb. 26. Januar 1824 (protestantisch seit 1864), Kön. bayr. Major a. D., verm. 6. März 1875 mit

Luise, geb. 17. Juni 1845 (protestantisch) zu Rothenburg a. d. Tauber, des † Eduard von Hartlieb genannt Wallsporn, Kön. bayr. Kammerjunkers, Regierungsrats und Bezirksamtmanns a. D., und der † Magdalene geb. Freiin von Tröltsch Tochter. [Weilheim in Bayern.]

Kinder (protestantisch): 1) Maria Anna, geb. 25. März 1876.
2) Elisabeth, geb. 13. September 1877.
3) Otto, geb. 1. Januar 1879.
4) Hermann Theodor, geb 9. Dezember 1881.

Großvatersbruder.

† Carl (geb. 2. November 1790, † 26. April 1843, Kön. bayr. Hauptmann a. D., verm. 28. Dezember 1830 zu Altötting in Bayern mit Julie Greineder [geb. 12. Januar 1806 zu Passau, † 22. Juni 1891 zu München]).

Sohn: Max, geb. 24. Juni 1834, Kön. bayr. Premierleutnant a. D.

Logau.

(Im Mannesstamme erloschen.)

[Evangelisch. — Preußen (Provinz Schlesien). — Schlesischer Uradel; böhm. Freiherrenstand d. d. Preßburg 31. Dezember 1687; böhm. Grf. d. d. Wien 4. Dezember 1733. — S. Handbuch, S. 534.]

† August Leopold Graf von Logau und Altendorff (geb. 24. Februar 1797, † 7. Januar 1877 [des 27. Dezember 1796 † Grafen Carl Christian Heinrich, Herrn auf Reuthau ꝛc., Kön. preuß. Präsidenten der neumärkischen Kriegs- und Domänenkammer zu Küstrin, Sohn], Herr auf Reuthau, Rechtsritter des Johanniterordens, Kön. preuß. Major a. D., Ehren-Landesältester des Kreises Sprottau und Mitglied des preuß. Herrenhauses auf Lebenszeit, verm. 12. März 1836 mit Bertha Luise Caroline Ottilie Fechner [† 26. August 1839]).

Digitized by Google

Tochter: Helene Ottilie **Melanie**, geb. 23. März 1837, Herrin auf Reuthau (621 Hekt.) im Kreise Sprottau. [Reuthau.]

Logothetti.

[Katholisch. — Oesterreich (Mähren) und Ungarn (Siebenbürgen). — Adelsgeschlecht, nachweislich seit 1462 auf der Insel Zante ansässig (Erhebung in den Grafenstand der Republik Venedig 25. August 1703, eingetragen in das Goldene Buch von Venedig); oesterr. Staatsbürger seit Einverleibung des Herzogtums Bukowina 1776; oesterr. Ritterstand und böhm. Inkolat d. d. Schönbrunn 21. September 1839, Erlaubnis zur Führung des ausländischen Grafentitels in dem oesterr. Kaiserstaate mittels Allerhöchster Entschließung d. d. Wien 8. Juli 1848 (s. Jahrgang 1883, S. 547). — S. Handbuch, S. 537.]

Wladimir Graf Logothetti, geb. 4. August 1822 (des 26. Mai 1861 † Grafen Hugo, K. K. Rittmeisters a. D., Sohn), Herr auf Bilovič (seit 1830 Familienbesitz) bei Ungarisch-Hradisch in Mähren, K. u. K. Oberst und Kommandant der Militärabteilung im K. K. Staatsgestüt zu Radautz, verm. 25. Oktober 1851 zu Klausenburg mit

Caroline Gräfin Nemes von Hidvég, geb. 5. April 1827. [Radautz und Bilovič.]

Kinder: 1. **Hugo**, geb. 2. Oktober 1852, Besitzer (gemeinschaftlich mit seinen Geschwistern) des Gutes Katona in Siebenbürgen, K. u. K. Legationssekretär und Richter beim internationalen Gerichtshof zu Alexandrien, verm. 17. Juli 1886 zu Konstantinopel mit

Frida Freiin von Zwiedinek von Südenhorst, geb. 14. Oktbr. 1866.

Töchter: 1) **Maria-Rosa**, geb. 2. Februar 1888 zu Konstantinopel.
2) Maria Carolina, geb. 20. August 1891 zu Bilovič.

2. **Alfred**, geb. 14. Dezember 1853, verm. 8. Mai 1882 zu Preßburg mit

Adrienne Gräfin Logothetti, geb. 4. Juli 1860 (s. unten). [Katona in Siebenbürgen.]

Kinder: 1) **Orestes**, geb. 1. Februar 1883 zu Klausenburg.
2) **Aristides**, geb. 6. Juni 1884 zu Katona.
3) **Zoë**, geb. 10. November 1888 zu Katona.

3. **Rosalie**, geb. 8. März 1856.

4. **Marie**, geb. 13. Januar 1859, verm. 21. Juli 1891 mit Paul Frhrn von Taris, Bordogna und Valnigra, K. u. K. Oberleutnant in der Gestütsbranche.

Geschwister.

1. **Hedwig**, geb. 4. Oktober 1824. [Olmütz.]

2. † **Zdenko** (geb. 10. August 1835, † 19. Januar 1881), Herr (seit 1874) auf Hostina bei Puchó im Trentschiner Komitat, K. K. Major a. D., verm. 23. November 1869 zu Ungarisch-Hradisch mit

Auguste Sarapatka, geb. 7. Septbr. 1844. [Marzatie bei Ungarisch-Hradisch.]

Kinder: 1) **Nicolaus**, geb. 18. November 1870.
2) **Pauline**, geb. 24. Dezember 1873.

Digitized by Google

1. Malwine Clar
1869 zu Gall
Herrn der Bei
Königsberg.
2. Betty Julie Ot
22. Juli 1868
Kön. preuß. Kan
3. Martha, ge
1872 daſelbſt mi
Gerdauen.

[Abſtammend vom

Philipp Friedri
12. Februar 18
außerordentl. Ge
verm. 20. Novem
Auguſta Ulrica
12. Mai 1853,
Generalleutnant
Tochter. [Münch
Kinder: 1. Ale
zu Liebenberg.
2. Friedrich-
3. Auguſta Ale
4. Sigwart
München.
5. Carl Kuno
6. Viktoria

1. Ada Alexandri
verm. 16. Jul
Kön. preuß. Kan
2. Friedrich
Gühlen (5448
Eskadronschef
britannien und
Anna Clara He
† Friedrich
Tochter.
Kinder: 1) Al
1876 zu Me
2) Ada Clara
3) Friederike
4) Ludwig Bot

B. Jüngeres Gräfliches Haus.

Grafenſtand d. d. Wien 27. Januar 1861 für Carl Franz Sales und ſeine Bruderstochter Veronika Maria Katharina.]

Franz von Sales Graf von Grodków-Loś, geb. 14. Januar [illegible] Herr auf Kulmatycze in Galizien, verm. I) 15. Januar 1844 [illegible] Antoinette (†), des Joſef von Szeptycki und der Katharina geb [illegible] Zenońska Tochter; II) mit [illegible]a von Berezowska.

[illegible] a) 1r Ehe: 1. † Emil Roman (geb. 11. Oktober 1845, [illegible] Februar 1885), Herr auf Chodzin in Galizien, verm. 22. Februar 1876 mit [illegible] von Szymanowska, Herrin auf Budynin in Galizien.

[illegible]: 1) Zenobie, geb. 20. Dezember 1876.

[illegible]ſtan, geb. 10. März 1878.

[illegible]imir Adam, geb. 11. Dezember 1847, K. K. Hofrat bei der Statthalterei zu Lemberg, verm. 22. Novbr. 1881 zu Tarnów mit [illegible] Sofie Prinzeſſin Ponińska, geb. 25. Auguſt 1857.

[illegible]: 1) Adam, geb. 6. Februar 1883.

[illegible]efanie, geb. 9. Juni 1884.

[illegible]xander, geb. 26. September 1885.

[illegible] Ehe: 3. Sofie Julie, geb. 15. Auguſt 1855, verm. mit [illegible] von Skwarczyński (†), K. K. Bezirkshauptmann zu Dobromil.

[illegible] Anna Luiſe, geb. 3. Februar 1858.

[illegible]ddaeus Joſeph, geb. 1859, verm. 30. April 1892 mit [illegible]entine Gräfin Dunin-Borkowska, geb. 24. September 1859.

[illegible]lmatycze.]

Bruder.

[illegible]ann Joachim Nikolaus Joſef von Grodków-Loś (geb. 29. Au[illegible] 1811, † 14. April 1856, Herr auf Dmytrowice in Galizien, [illegible] 15. Februar 1845 mit Antoinette Theophile, des Alexander [illegible] Borkowski auf Barańczyc und der Theophila geb. von Zielonka [illegible]hter [† 14. April 1856], Herrin auf Lisko und Nowoſiolki in Galizien).

[illegible]: Veronika Maria Katharine Gräfin von Grodków-Loś, [illegible] 27. Oktober 1846, verm. 15. Februar 1863 mit Heinrich Grafen [illegible]yński (geſchieden 15. November 1890).

Lottum, ſ. Wylich und Lottum.

Löwendal

(a. d. H. der Bangemann-Huygens).

(Im Mannesſtamme erloſchen.)

[illegible]. — Dänemark und Frankreich. — (Dän. Frhr unter dem Namen [illegible] 1. Mai 1682, Reichsgrf. [im kurſächſ. Reichsvikariat] d. d. [illegible]

Digitized by Google

ordens, K. K. Kämmerer und Bezirkshauptmann zu Stanisławów in Galizien, verm. 18. Oktober 1876 zu Skała mit

Sofie Gräfin Gołuchowska, geb. 23. November 1850, StkrD.; wiederverm. 15. Mai 1883 zu Lemberg mit Heinrich Grafen Starzeński, K. u. K. Oberleutnant bei Graf Pálffy von Erdöd Husaren Nr. 15.

Schwester.

Ursula Maria, geb. 21. Oktober 1836, verm. 18. Mai 1856 mit Cornel Grafen Golejewski († im Februar 1885), Erbherrn der Stadt Krzywcze c. p. im Czortkower Kreise in Galizien. [Lemberg.]

Vatersbruder.

† Ignaz († 1861, verm. mit Emilie, des Johann von Trzecieski auf Polanka und der Magdalena geb. von Wiktor Tochter [† 1867]).

Tochter: Julie, Herrin auf Przyhowka, verm. mit Felix Ritter Urbański auf Kombornia und Iskrzynia (†).

2. Ast.

Adam Graf von Grodków-Łoś, geb. 1824 (des † Grafen Felix Sohn), verm. 1856 mit

Eusebie Kirchmajer Ragen von Altenkirchen, geb. 1836. [Krakau.]

Kinder: 1. Vincenz Anton Witold, geb. 17. Januar 1857, verm. 7. Juli 1884 mit

Alexandrine von Jasieńska, geb. 10. März 1863, Herrin der Herrschaften Ozarow und Massjanka im Gouvernement Lublin (Russisch-Polen). [Ozarow.]

2. Marie, geb. 12. März 1859, verm. 23. Januar 1877 zu Krakau mit Stanislaus Baron von Hagen-Schwerin auf Wielkie-Oczy in Galizien.

3. Irene, geb. 7. Oktober 1861.

4. Witold, geb. 1. Februar 1863, K. u. K. Oberleutnant der Reserve des Ulanenregiments EH. Carl Nr. 3, verm. 30. Mai 1891 mit

Helene von Straszewska, Herrin auf Zyrznów bei Rzeszów in Galizien.

Geschwister.

1. † Alfred (geb. 2. Mai 1825, † 2. Februar 1883), Erbherr der Herrschaft Bobin mit Wolwanowice und Lexice in Russisch-Polen, verm. 21. Mai 1862 mit

Constantine Gräfin Lubieniecka, geb. 1842. [Bobin.]

Kinder: 1) Ida, geb. 18. März 1863, verm. 8. April 1885 zu Lemberg mit Stanislaus von Pilecki.

2) Stanislaus, geb. 12. Oktober 1865, K. u. K. Leutnant der Reserve des Ulanenregiments EH. Carl Nr. 3.

3) August, geb. 15. April 1869.

4) Marie, geb. 1875.

2. Melanie, geb. 1828, verm. mit Ladislaus Ritter von Siemoński († 1878). [Dresden.]

Vatersbruder.

† Julian († , verm. mit M. Beysem Edler von Kamińska [†]).

Tochter: Marie, verm. 1867 mit Jean Grafen Tonnelier de Breteuil († 1868).

Digitized by Google

B. Jüngeres Gräfliches Haus.

[Oesterr. Grafenstand d. d. Wien 27. Januar 1861 für Carl Franz Sales und seine Bruderstochter Veronika Maria Katharina.]

Carl Franz von Sales Graf von Grodków-Łoś, geb. 14. Januar 1814, Herr auf Kulmatycze in Galizien, verm. I) 15. Januar 1844 mit Antoinette (†), des Josef von Szeptycki und der Katharina geb von Sovańska Tochter; II) mit

Barbara von Berezowska.

Kinder: a) 1r Ehe: 1. † Emil Roman (geb. 11. Oktober 1845, † 8. Februar 1885), Herr auf Chodzin in Galizien, verm. 22. Februar 1876 mit

Emilie von Szymanowska, Herrin auf Budynin in Galizien.

Kinder: 1) Zenobie, geb. 20. Dezember 1876.
2) Stefan, geb. 10. März 1878.

2. Wladimir Adam, geb. 11. Dezember 1847, K. K. Hofrat bei der Statthalterei zu Lemberg, verm. 22. Novbr. 1881 zu Tarnów mit

Helene Sofie Prinzessin Ponińska, geb. 25. August 1857.

Kinder: 1) Adam, geb. 6. Februar 1883.
2) Stefanie, geb. 9. Juni 1884.
3) Alexander, geb. 26. September 1885.

— b) 2r Ehe: 3. Sofie Julie, geb. 15. August 1855, verm. mit Peter von Skwarczyński (†), K. K. Bezirkshauptmann zu Dobromil.

4. Maria Anna Luise, geb. 3. Februar 1858.

5. Thaddaeus Joseph, geb. 1859, verm. 30. April 1892 mit

Clementine Gräfin Dunin-Borkowska, geb. 24. September 1859. [Kulmatycze.]

Bruder.

† Johann Joachim Nikolaus Josef von Grodków-Łoś (geb. 29. August 1811, † 14. April 1856, Herr auf Dmytrowice in Galizien, verm. 15. Februar 1845 mit Antoinette Theophile, des Alexander von Borkowski auf Barańczyc und der Theophila geb. von Zielonka Tochter [† 14. April 1856], Herrin auf Lisko und Nowosiołki in Galizien).

Tochter: Veronika Maria Katharine Gräfin von Grodków-Łoś, geb. 27. Oktober 1846, verm. 15. Februar 1863 mit Heinrich Grafen Łączyński (geschieden 15. November 1890).

Lottum, s. Wylich und Lottum.

Löwendal

(a. d. H. der Bangemann-Huygens).

(Im Mannesstamme erloschen.)

[Katholisch. — Dänemark und Frankreich. — (Dän. Frhr unter dem Namen „Löwendal" 1. Mai 1682, Reichsgef. [im kursächs. Reichsvikariat] d. d. Dresden

28. Februar 1741, franzöſ. Indigenat 1745, dän. Grf. 4. Auguſt 1786 und Prädikat „Danneſkiold“ 27. Juli 1787 [erloſchen 1828]), dän. Grf. durch Übertragung des 1828 erloſchenen Gräflichen Namens und Standes auf Roger Bangemann-Hugyens, Vater des untenſtehenden Woldemar, 1. Mai 1828. — S. Jahrg. 1870, S. 625.]

† Woldemar Chriſtian Theodor von Bangemann-Hugyens, Graf von Danneſkiold-Löwendal (geb. 13. Januar 1844, † 15. März 1869 zu Paris).

Schweſter.

Olga Eliſabeth Hortenſie Jolanta, geb. 26. November 1846.

Mutter.

Helene Honorine Celina Amenaïde geb. Pappaërt, geb. 20. Septbr. 1821, verm. 30. März 1843 mit dem Grafen Roger (geb. 5. Mai 1805, † 15. Mai 1885).

Löwenſtein-Scharffeneck.

[Katholiſch. — Bayern. — Bayr. Adel und Frhr. mit dem Prädikat „von Wallrab“ 1. (immatrikuliert 18.) Dezbr. 1869 (nur perſönlich für Auguſte Amalie Henriette geb. Wollrabe, geb. 4. März 1837, ſ. unten); bayr. Grf. unter dem Namen „Löwenſtein-Scharffeneck“ 15. Januar (immatrikuliert 8. Mai) 1875 (für dieſelbe und ihre Deſcendenz). — S. Jahrg. 1886, S. 584.]

Friedrich Ludwig Guido Ferdinand Graf von Löwenſtein-Scharffeneck, geb. 13. September 1865. Kön. ſächſ. Leutnant a. D.

Geſchwiſter.

1. Waltraut Marie Dorothea, geb. 23. Oktober 1861.
2. Marie Sofie Emilie, geb. 22. April 1864, Nonne im Orden vom „heiligen Herzen Jeſu“ zu Riedenburg in Vorarlberg.
3. Bertha Marie Amalie, geb. 4. März 1867, Nonne im Orden vom „heiligen Herzen Jeſu“ zu Riedenburg in Vorarlberg.
4. Maximilian Carl Friedrich, geb. 13. Juli 1871.

Mutter.

Auguſte Amalie Henriette Gräfin von Löwenſtein-Scharffeneck, Freifrau Wollrabe von Wallrab, geb. Wollrabe, geb. 4. März 1837, verm. in nicht ebenbürtiger Ehe 4. Februar 1861 mit dem Prinzen Leopold zu Löwenſtein-Wertheim-Freudenberg (geb. 26. November 1827; ſ. Goth. Hofkalender, II. Abt.). [Schloß Grabenſtätt in Oberbayern.]

(von Lubno-) Lubieński.

[Katholiſch. — Rußland (Polen). — Preuß. Grf. d. d. Berlin 5. Juni 1798. — W.: Pomian. — S. Handbuch, S. 542.]

† Franziscus Pomian Graf von Lubno-Lubieński (geb. 26. Februar 1834 [1]), † 3. Auguſt 1891 zu Warſchau [des 18. Juni 1870

[1]) Die Data ſind ſämtlich neuen Stils.

Digitized by Google

† Grafen Casimir Sohn]), Kaiserl. russ. Kammerherr, verm. 10. Mai 1859 mit
Anna Prinzessin Lubomirska, geb. 6. März 1838. [Kazmierza bei Krakau.]
Sohn: Leon, geb. 10. September 1861, Majoratsherr seit 1877, verm. 1886 zu Warschau mit
Helene Gräfin Lubieńska, geb. 10. November 1856 (s. unten).

Schwester.

Emilia, geb. 11. August 1837, verm. 30. September 1857 mit Felix von Sobański auf Wasilowka in Podolien.

Vaters-Halbbruder

aus des Grossvaters zweiter Ehe:

† Severin (geb. 8. Juli 1811, † 20. Februar 1855, verm. 28. Januar 1836 mit Amelia [geb. 10. November 1816, † 18. Januar 1885], des † Johann Grafen Jezierski und der Caroline geb. von Jelska Tochter).
Kinder: 1. Maria, geb. 27. April 1837, verm. 2. Februar 1858 mit Johann von Gorski.
2. Wanda, geb. 2. Oktober 1839, verm. 2. Juli 1859 mit Michael von Weißenhoff († 1865).
3. Witold, geb. 24. Januar 1841, verm. 4. Juli 1869 mit
Elisabeth Angelica Katharina Josepha, geb. 15. Juni 1849, des † Thaddäus Dzierzykraj von Morawski auf Lubonia, Kön. preuß. Kammerherrn, und der Sophia geb. von Taczanowska Tochter.
Kinder: 1) Amelia, geb. 24. Juli 1870, verm. 16. September 1890 mit Dr. jur. Stanislaus Ritter von Starowieyski auf Bratkowka in Galizien.
2) Maria, geb. 9. Mai 1872, Nonne im Kloster der Ursulinerinnen zu Tarnów.
3) Thaddäus, geb. 30. November 1873.
4) Sofie, geb. 7. November 1874.
5) Rosa, geb. . . . . 1877.
4. Casimir, geb. 6. Februar 1843, verm. 20. August 1873 zu Kwilcz mit
Hedwig, geb. 23. Juni 1852, des Eduard von Rożnowski auf Sarbinow und der † Viktoria geb. von Poniński Tochter. [Krakau.]
Kinder: 1) Viktorine, geb. 22. Juni 1875 zu Kwilcz.
2) Alfred, geb. 30. November 1877.
3) Pauline, geb. 1880.
5. Zdzislaus, geb. 16. April 1845, verm. 12. Juli 1871 mit
Hedwig, geb. 10. Oktbr. 1850, des Otto Haußner und der Alexandrine geb. von Kownacka Tochter.
Tochter: Julie, geb. 6. Mai 1872, verm. 13. April 1890 zu Częstochowa mit Ignaz von Morawski auf Oporowo in Posen.
6. Mieczislaus, geb. 5. Oktober 1849, verm. 1882 mit
Maria, des Adam von Grabiński und der Paulina geb. von Madalinska Tochter.
Kinder: 1) Marya, geb. 1882.
2) Johann, geb. 1887.
3) Stefanie, geb. 1890.

Digitized by Google

7. Theophila, geb. 13. Januar 1851, verm. 21. September 1872 mit Johann Grafen Stadnicki.
8. Hedwig, geb. 16. Februar 1853, Nonne im Kloster der Ursulinerinnen zu Krakau.
9. Johann, geb. 30. Oktober 1854.

Großvatersbrüder.

1. † Thomas (geb. 29. Dezember 1784, † 27. August 1870, Kön. poln. General und Senator-Kastellan des Königreichs Polen, verm. 12. Dezember 1805 mit Constantia, des Josef Grafen Ossoliński, Kastellans von Podlachien, und der Marie geb. von Zaleska Tochter [geb. 26. Januar 1782, † 7. Dezember 1869]).
   Tochter: Adele, geb. 29. September 1806. [Warschau.]
2. † Peter (geb. 26. Januar 1786, † 17. Oktober 1867, Kastellan, Wirkl. Staatsrat, General, Kommandant der Nationalgarde, Präsident des Kön. poln. Kreditvereins, verm. 18. November 1807 mit Barbara, des Michael von Szymanowski, Staroſten von Wyszogrod, und der Angelica geb. von Swidzińska Tochter [geb. 21. April 1789, † 26. Februar 1856]).
   Kinder: 1) † Felix (geb. 15. August 1810, † 21. Mai 1890 zu Vevey), verm. 14. September 1835 mit
   Hortensia von Dzierzbicka, geb. 19. Juni 1816.
   Kinder: (1) Xaver, geb. 6. Mai 1840, verm. 12. Juni 1874 mit
   Helene von Gruszczyńska, geb. 18. März 1842.
   Sohn: Mathias, geb. 24. Juni 1877.
   (2) Helene, geb. 7. Dezember 1845.
   2) Marie, geb. 22. Januar 1813, verm. 11. Juli 1839 mit Felix von Szymanowski auf Cygow bei Warschau († 14. Januar 1867). [Cygow.]
   3) Paul, geb. 2. Januar 1817, verm. I) 20. November 1844 mit Thecla Gräfin Lubieńska (geb. 23. Juli 1827, † 20. April 1853); II) 1. Dezember 1855 mit
   Maria Gräfin Lubieńska, geb. 29. August 1833 (s. unten).
   Söhne: a) 1r **Ehe:** (1) Peter, geb. 9. März 1847, verm. 1877 mit
   Florentine von Grzegorzewska.
   Tochter: Aniela, geb. 2. Oktober 1878.
   (2) Josef, geb. 11. Juli 1848, verm. 19. Juli 1875 mit
   Pelagie von Jabłonowska, geb. 1856.
   Töchter: a) Josefine Marie Helene, geb. 3. Juni 1876.
   b) Thecla Marie Josefine, geb. 9. August 1878.
   c) Marie-Luise Josefine, geb. 25. August 1881.
   d) Pelagie Josefine Janina, geb. 8. Februar 1885.
   e) Natalia Josefine, geb. 29. August 1887.
   f) Ludgarda Josefine, geb. 25. November 1889.
   — b) 2r **Ehe:** (3) Thaddäus, geb. 28. April 1860, verm. 2. Juni 1891 zu Warschau mit
   Sofia von Klukowska auf Paternica.
   (4) Vinceslaus, geb. 17. Januar 1862, verm. 1888 zu Warschau mit
   Maria Casimira, des † Eduard Grafen von Siecin-Krasicki auf

Digitized by Google

Hłusza und der Gabriele geb. Prinzessin Oginska (wiederverm. in zweiter Ehe mit Eugen Baron von Roenne) Tochter.

(5) Thomas, geb. 10. November 1865, K. u. K. Leutnant im Inf.-Reg. Nr. 20.

4) Clementine, geb. 18. Dezember 1818.

3. † Johann (geb. 27. Dezbr. 1788, † 28. Juni 1878, verm. I) 7. Dezember 1810 mit Anna von Klicka [geb. 22 Mai 1790, † 1. Februar 1837]; II) 4. Mai 1844 mit Isabella, des Thomas von Michalowski auf Rozkosza Tochter [geb. 24. Januar 1802, † 14. Dezember 1888 zu Warschau]).

Kinder: a) 1r Ehe: 1) Amélie, geb. 1. März 1815, verm. 27. Oktober 1840 mit Carl Grafen Krasiński († 4. November 1870). [Warschau.]

2) Eveline, geb. 4. Mai 1816, verm. 22. November 1838 mit Wacław von Popiel.

3) † Wladislaus (geb. 23. Juli 1817, † im September 1880), verm. 2. Juni 1849 mit

Marie, des Wladislaus von Orsetti auf Dobrzelin und der Justina geb. von Wodzińska Tochter, geb. 25. August 1830.

Kinder: (1) Gustav, geb. 12. April 1850, verm. 5. Juli 1878 mit Marie, des Stanislaus von Szlubowski auf Radzyn und der Bronislawa geb. von Prendowska Tochter.

(2) Stanislaus, geb. 22. Februar 1852, verm. 1879 mit Marie, des † Fürsten Heinrich Woroniecki Witwe und des Thomas von Orsetti auf Oporow und der Constantia geb. von Linowska Tochter.

(3) Marie, geb. 28. August 1857, verm. 7. Juli 1878 mit Stanislaus Ritter von Wodziński.

(4) Helene, geb. 10. November 1859, verm. 1886 zu Warschau mit Leon Grafen Lubieński, Majoratsherrn (s. oben).

— b) 2r Ehe: 4) Luise, geb. 25. August 1845, Herrin der Herrschaft Rozkosza in Russisch-Polen, verm. 8. September 1873 mit Wladislaus Grafen Mielżyński, Kön. preuß. Leutnant der Garde-Landwehr-Artillerie.

4. † Heinrich (geb. 11. Juli 1793, † 17. September 1883 zu Warschau. Kön. poln. Staatsrat und Vizepräsident der Polnischen Bank, verm. 19. September 1818 mit Irene Gräfin Potocka [geb. 21. Mai 1797, † 4. September 1835]).

Kinder: 1) † Eduard (geb. 19. August 1819 zu Warschau, † 22. November 1867 zu Wien), verm. I) 11. Oktbr. 1844 mit Sofie (geb. 19. August 1823, † 22. August 1847), des Ludwig von Gizycki auf Nowosielec und der Micheline geb. von Sobańska Tochter; II) 2. Februar 1850 mit

Constantia, geb. 4. Juni 1827, des Anton von Szlubowski und der Kunigunde geb. von Karska Tochter.

Kinder 2r Ehe: (1) Ludwig, geb. 20. August 1852, verm. 1891 mit

. . . . . .

(2) Marie, geb. 18. September 1855, verm. 1. Mai 1878 mit Dr. med. Franz von Chłapowski. [Posen.]

Digitized by Google

(3) Josefine, geb. 24. November 1861, verm. 28. April 1886 zu Breslau mit Dr. med. Boleslaus Stan. [Posen.]
(4) Johann, geb. 14. Juli 1864, K. u. K. Oberleutnant im Ulanenregiment Graf Nostitz-Rieneck Nr. 13, verm. 24. Novbr. 1888 zu Lemberg mit
Hermine Freiin Bourguignon von Baumberg, geb. 24. Juni 1861.
Söhne: a) Stanislaus Eduard Paul Josef Maria Johann, geb. 15. August 1889.
b) Johann, geb. 16. November 1890 zu Warasdin.

2) Thomas, geb. 21. Dezember 1821, verm. 13. November 1842 mit
Adelaide, geb. 18. Dezember 1825, des † Ludwig von Lempicki, Kastellans von Sandomir, und der Constantia geb. von Soltyk Tochter.
Kinder: (1) Heinrich, geb. 20. Januar 1844, Friedensrichter im Kreise Grodno, verm. 27. Februar 1870 mit
Sofie, des Johann von Eysymontt und der Helena geb. von Soltan Tochter, geb. 22. Januar 1848. [Jablonow bei Grodno in Russisch-Polen.]
(2) Bernhard, geb. 9. Dezbr. 1846, Mönch im Redemptoristenkloster zu Mościska in Galizien.
(3) Sofie, geb. 9. September 1848, Nonne im Kloster der „Heimsuchung" zu Krakau.
(4) Roger, geb. 27. Juli 1849, galizischer Landtagsabgeordneter, verm. 7. Juli 1877 zu Lemberg mit
Alexandrine Gräfin Dunin-Borkowska, geb. im August 1849, Herrin auf Babice im Kreise Rzeszow in Galizien.
(5) Sigismund, geb. 28. Februar 1852, Domherr von Gnesen.
(6) Adam, geb. 18. Februar 1854, verm. 29. September 1883 zu Krakau mit
Helene, des Anton von Gorayski und der Helene geb. Gräfin Soltyk Tochter. [Krakau.]
Kinder: a) Heinrich, geb. 9. September 1884.
b) Marie, geb. 2. November 1885.
c) Elisabeth, geb. 22. Oktober 1887.
d) Adam, geb. 15. Juli 1889.
(7) Michael, geb. 27. August 1855, verm. im September 1886 zu Kijew mit
Wladislawa von Wierzbicka.
Kinder: a) Konstantin Boleslaus Peter, geb. 13. August 1887.
b) Marie Helene Angelica, geb. 8. Mai 1889.
(8) Irene, geb. 19. August 1857, Nonne im Kloster der „Heimsuchung" zu Krakau.
(9) Celine, geb. 3. Februar 1859, Nonne im Kloster der Felicianerinnen in Krakau.
(10) Therese, geb. 15. Oktober 1860, verm. 1887 zu Warschau mit Heinrich von Cichocki.

Digitized by Google

(11) Thomas, geb. 27. März 1862, K. u. K. Leutnant im Inf.-Reg. Nr. 10, verm. 29. April 1890 mit
Pelagia, geb. 1870, des Severin von Doria-Dernałowicz auf Zabokocie und der Eva geb. von Doria-Dernałowicz Tochter.

3) † Julian (geb. 13. Februar 1827, † 22. Mai 1873), Profeſſor an der Hauptſchule zu Warſchau, verm. 15. Auguſt 1850 mit
Antoinette Gräfin Lubieńska, geb. 11. Juni 1830 (ſ. unten).

4) Maria, geb. 29. Auguſt 1833, verm. 1. Dezember 1855 mit Paul Grafen Lubieński (ſ. oben).

5. † Joſef (geb. 16. Oktober 1797, † 31. Oktober 1885, Landſchaftsrat, verm. 18. Mai 1823 mit Joſefine, des Johann von Pruski, Adelsmarſchalls von Kaliſz, und der Luiſe geb. von Sczaniecka Tochter [geb. 27. Oktober 1804, † 18. April 1877]).

Töchter: 1) Antoinette, geb. 11. Juni 1830, verm. 25. Auguſt 1850 mit Julian Grafen Lubieński († 22. Mai 1873) (ſ. oben).

2) Victoria, geb. 6. März 1832, verm. 25. September 1851 mit Hippolyt von Popiel († im März 1876) auf Zajezierze bei Sandomir in Ruſſiſch-Polen. [Zajezierze.]

3) Barbara, geb. 12. Dezember 1840.

Luccheſini.

[Evangeliſch. — Preußen. — Patrizier von Lucca; Graf Ende des 17. Jahrhunderts; mantuan. Marcheſe (primog.) Mitte des 18. Jahrhunderts; dem jedesmaligen Familienchef ward durch kön. preuß. Kabinettsordre d. d. Berlin 9. Februar 1869 geſtattet, ſich unter Ablegung des Grafentitels „Marquis" zu nennen, während die jüngern Familienglieder den Grafentitel zu führen haben. — S. Jahrg. 1877, S. 445.]

Hermann Franz Marquis Luccheſini, geb. 16. April 1840 zu Breslau (des 11. Auguſt 1867 † Marquis Franz, Kön. preuß. Kammerherrn, GRats ꝛc., Sohn), Kön. preuß. Leutnant a. D., verm. 8. November 1873 zu Berlin mit Eliſabeth Lange (geſchieden 25. Februar 1888, anderweitig vermählt). [Berlin.]

Schweſtern.

1. Cäcilie Charlotte Henriette Gräfin Luccheſini, geb. 28. Dezember 1834 zu Breslau (katholiſch), verm. 14. April 1863 zu Berlin mit Clemens Grafen von Weſtphalen zu Fürſtenberg (katholiſch; † 4. Oktober 1885). [Haus Laër bei Meſchede in Weſtfalen.]
2. Mathilde Franziska Antonie Gräfin Luccheſini, geb. 20. Novbr. 1836 zu Breslau, verm. 16. Februar 1868 mit Theodor Grafen von Schlieffen, Kön. preuß. Generalleutnant, General à la suite Sr. Maj. des Kaiſers und Königs und Kommandanten von Berlin.

Digitized by Google

Luckner.

[Evangelisch. — Preußen (die Provinzen Schleswig-Holstein und Ostpreußen) und Königreich Sachsen. — Dän. Adel und Freiherrenstand (Natural.) 22. April 1778, dän. Grf. 31. März 1784. — S. Handbuch, S. 542.]

Ferdinand Friedrich Ernst Graf von Luckner, geb. 6. Oktbr. 1854, Erbherr auf Schulenburg bei Oldesloe in Holstein, Kön. preuß. Premierleutnant a. D., verm. 6. Oktober 1877 zu Wilsnack mit

Ilse, geb. 185., des Hugo von Saldern auf Wilsnack und der Anna geb. von Marschall Tochter. [Schulenburg.]

Sohn: Edgar Hugo Nicolaus, geb. 1. August 1878 zu Wilsnack.

Schwester.

Rosa Blanda Christiane, geb. 1. Oktober 1856, verm. 10. Oktober 1875 zu Schulenburg mit Paul Gladisch, Kön. preuß. Polizeileutnant a. D. [Berlin.]

Mutter.

Blanca geb. Gräfin von Baudissin, geb. 4. Januar 1827, verm. 4. Oktober 1847 mit dem Grafen Nicolaus (geb. 4. Mai 1820, † 25. April 1880), Erbherrn auf Schulenburg, schleswig-holstein. Premierleutnant. [Schulenburg.]

Vatersgeschwister

a) aus des Großvaters erster Ehe:

1. Adamine Helene Luise, geb. 11. Februar 1828, verm. 15. November 1864 mit Gustav Gardthausen († 26. Oktober 1873), Pastor zu Ulkebüll auf Alsen.
2. † Alexander (geb. 3. März 1830, † 19. April 1879, Premierleutnant im schleswig-holstein. 6. Infanteriebataillon, verm. I) 3. März 1852 mit Charlotte von Moltke [geb. 23. August 1831, † 30. Jan. 1853]; II) 24. Juli 1856 mit Adelgunde Wilhelmine Elisabeth [geb. 31. Oktober 1835, † 8. August 1889], des Peter Tutein, Herrn auf Marienborg auf Moen, und der Anna geb. Eckart Tochter).

   Kinder 2r Ehe: 1) Peter Adolf Johann Nicolaus, geb. 6. September 1858, Kaiserl. deutscher Unterleutnant zur See der Reserve des Seeoffizierkorps, verm. 16. Februar 1888 mit

   Helene Therese Agnes, geb. 13. Januar 1864 zu Hamburg, des Heinrich Semmelbak und der Johanna geb. Luck Tochter.

   2) Alexander Louis Claus, geb. 6. Juli 1868.

   3) Ada Charlotte Alette Luise, geb. 12. Juli 1875.

b) aus zweiter Ehe:

3. Heinrich, geb. 18. März 1833, Kön. preuß. Leutnant a. D., verm. I) 28. August 1857 mit Blanda Gräfin von Holmer (geb. 29. Dezember 1829, † 28. November 1875); II) 2. Dezember 1880 mit

Marie Lüdicke, geb. 23. Januar 1857. [Pennrich bei Dresden.]

Kinder: a) 1r Ehe: 1) Anna Blanca Henriette Friederike, geb. 8. August 1858.

2) Julius Ludwig Ferdinand Nicolaus, geb. 21. August 1859, Kön. preuß. Premierleutnant im Inf.-Reg. von der Goltz (7. pomm.) Nr. 54, verm. 18. April 1888 zu Stettin mit

Magdalene, geb. 15. August 1869, des Alexander von Kameke,

Digitized by Google

Kön. preuß. Generalleutnants und Kommandanten von Stettin, und der Anna geb. Herwarth von Bittenfeld Tochter.
Kinder: (1) Blanda, geb. 1889 zu Torgau.
(2) Magnus, geb. 12. März 1891 zu Kolberg.
3) Ella Adelgunde Adamine Emmeline Wilhelmine, geb. 21. Dezember 1860 zu Bimöhlen in Holstein, verm. 16. April 1886 zu Dresden mit Hans Frhrn von Teubern, Kön. sächs. Regierungsrat.
4) Alexandra Anna Freya Gustave, geb. 24. Februar 1862.
5) Edgar Asanasy Matthias Gustav Rochus Sofus, geb. 26. Mai 1863, in Kön. niederländ. Militärdiensten. [Java.]
6) Molly Henriette Ottilie, geb. 14. Mai 1866, verm. 29. Septbr. 1885 zu Sproitz bei Niesky mit Otto Frhrn von Houwald auf Leibchel.
7) Carl-Adam Christian Adolf, geb. 9. Mai 1871.
— b) 2r Ehe: 8) Felix Nikolaus Alexander Georg, geb. 9. Juli 1881.
9) Ferdinand Nikolaus Carl Robert, geb. 6. Januar 1883.

4. † Anna (geb. 12. April 1834, † 12. Februar 1892 zu Plön; verm. 21. März 1852 mit Christian Grafen von Bernstorff a. d. H. Güldenstein [† 25. Januar 1892 zu Plön], vormal. Kaiserl. deutschem Postdirektor zu Plön).

Des Urgroßoheims, des † Grafen Ferdinand auf Depenau, Kön. dän. Gesandten im Haag, und der † Hedwig geb. von Brömse Kinder:

1. † Adam Ferdinand (geb. 21. Januar 1803, † 23. Juli 1877, Herr auf Neubausen, Klein-Heide, Schmeckenkrug und Trausitten [6111 Morgen] im Kreise Königsberg i. Pr., Ehrenritter des Johanniterordens, verm. 15. Juli 1827 mit Molly Pauline [† 28. Oktober 1873 zu Berlin], des † Kön. preuß. Justizrats Meyer Tochter).
Töchter: 1) Hedwig Molly Antoinette, geb. 13. Juli 1828, verm. im Januar 1862 mit Max Carl von Kracht († 6. Februar 1882), Ehrenritter des Johanniterordens, Kön. preuß. Kammerherrn und Major z. Disp. [Potsdam.]
2) Elisabeth Emma Bertha, geb. 24. Juni 1834, verm. 25. Mai 1860 mit Paul von Szanderhasy († 5. Juli 1877), Kön. preuß. Major a. D.
2. † Johann Heinrich Wilhelm (geb. 29. Januar 1805, † 19. Februar 1865, Kön. dän. Kammerherr und Hofjägermeister, verm. 3. Oktober 1836 mit Wilhelmine Gräfin von Reichenbach-Lessonitz [geb. 31. Dezember 1816, † 28. Juli 1858]; dieselbe war geschieden und in zweiter Ehe verm. 1840 mit Carl Frhrn von Watzdorff († 5. Dezember 1846), Ritter des Johanniterordens, K. K. Leutnant a. D., nach dessen Tode sie sich 21. Dezember 1847 zu Dresden wiedervermählte mit ihrem geschiedenen ersten Gemahl]).
Sohn: Nicolaus Rudolf Gustav Alfred Felix, geb. 2. Juni 1849, Herr auf Alt-Franken bei Dresden, Kön. sächs. Kammerherr und Premierleutnant a. D., verm. 25. September 1886 mit Mathilde Zink.
Sohn: Felix, geb. . . . . .
3. Sofie, geb. 7. Mai 1813, verm. 10. Dezember 1841 mit Konrad Clauson von Kaas, Kön. preuß. Leutnant a. D. [Potsdam.]

Digitized by Google

Ludolf.

[Katholisch. — Reichsadel, Reichsgrf. und erbländ.-oesterr. Grf. d. d. Wien 30. November 1778. — S. Jahrgang 1875, S. 515, und wegen der älteren Genealogie Jahrg. 1876, S. 528.]

I. Linie (in Neapel).

Wilhelm Constantin Franz Josef Graf von Ludolf, geb. 29. November 1819 zu Linz in Oberoesterreich (des † Grafen Josef Constantin, Kön. sizilian. Gesandten zu Rom, Sohn), vormal. Kön. sizilian. Kämmerer und Gesandter zu London, verm. 1850 mit
Luise di Nicolallis, Ehrendame des Kön. bayr. Theresienordens.
Söhne: 1. Constantin. 2. Hubert.

Schwester.

Eleonore, geb. 1815, verm. mit dem General Pianell.

II. Linie (in Oesterreich).

Emanuel Constantin Franz Graf von Ludolf, geb. 3. Oktober 1823 zu Linz in Oberoesterreich (des 14. April 1863 † Grafen Franz Xaver, K. K. Feldmarschall-Leutnants a. D., Sohn), K. u. K. GRat und außerordentl. und bevollm. Botschafter a. D.

Geschwister.

1. Carl Otto, geb. 9. August 1825 zu Linz, K. K. Oberstleutnant a. D., verm. I) mit Auguste Foigt von Foitenburg († 29. April 1886 zu Preßburg); II) 10. November 1886 mit
Rosa von Szörényi.
2. Sofie Caroline Thecla, geb. 25. Juni 1827 zu Linz.
3. Heinrich Wilhelm Franz, geb. 17. Februar 1830 zu Wien, K. K. Oberstleutnant a. D., verm. 24. November 1872 zu Baden bei Wien mit
Gabriele Wilhelmine, geb. 1840 zu Altsroth in Böhmen, des † Franz Richter, Fabrikbesitzers zu Leibitschgrund in Böhmen und der † Wilhelmine geb. Haas Tochter.
Sohn: Emanuel Carl Borromäus Franz Xaver Heinrich Maria, geb. 1. Dezember 1873 zu Budapest.
4. Antonie Hermine, geb. 21. Dezember 1832 zu Budapest.
5. Marie Amalie Auguste, geb. 4. Juni 1836 zu Lemberg, verm. 20. Oktober 1861 mit Michael von Glasenapp (griech.-kathol.), Kaiserl. russ. Garde-Rittmeister a. D. [Wien.]
6. Oscar Ignaz Leopold Emil, geb. 30. Dezember 1846 zu Verona, K. u. K. Major im Ulanenregiment Kaiser Franz Joseph Nr. 4.

Lusi.

[Evangelisch. — Preußen. — Kön. preuß. Anerkennung des Grafenstandes 17. November 1772. — S. Handbuch, S. 545.]

Friedrich Ernst Carl Spiridion Graf von Lusi, geb. 26. Mai 1820,

Digitized by Google

verm. 1849 mit Bianca (geb. 31. März 1820, † 23. Juli 1854), des Dr. med. Geißler zu Paſewalk Tochter. [In Amerika.]

Sohn: Spiridion Friedrich Ernſt, geb. 13. Februar 1850, Kön. preuß. Leutnant a. D.

Schweſtern.

1. Marie Arabelle Aurora, geb. 7. Juli 1821.
2. Henriette Luiſe, geb. 29. Januar 1825.
3. Julie Georgine, geb. 23. Januar 1827.
4. Eliza Camilla Leopoldine, geb. 14. Juni 1829.
5. Adelaide, geb. 11. April 1833.

Mutter.

Marie, geb. 28. November 1798, des † Gifford Baronets von Caſtle-Jordan in Irland und der † Marie Arabella geb. . . . . Tochter, verm. 27. Mai 1818 mit dem Grafen Friedrich Wilhelm Ludwig Auguſt (geb. 7. Januar 1792, † 16. Dezember 1847), Ritter des Johanniterordens, Kön. preuß. Major und (1834 bis 1837) Miniſterreſidenten am Kön. griech. Hofe.

Lüttichau.

[Evangeliſch. — Preußen und Rußland (Polen). — Meißniſcher Uradel; Reichsgrf. mit Wappenbeſſerung d. d. Wien 24. November 1791 (ſ. Jahrg. 1869, S. 529). — S. Jahrg. 1864, S. 512; vergl. auch den gleichnamigen Artikel im Taſchenbuch der Freiherrlichen Häuſer.]

Guſtav Anton Graf von Lüttichau, geb. 5. September 1844, Herr auf Lucień, Myslównic und Korzeń im Kreiſe Goskynin im Gouvernement Warſchau, Kön. preuß. Rittmeiſter a. D., verm. I) 28. September 1871 zu Berlin mit Eliſabeth, des † Wilhelm von Faber du Faur, Kön. württemberg. Generalleutnants und Militärbevollmächtigten zum Bundesrat, und der † Adelheid geb. Freiin von Valois Tochter (geſchieden 22. Juni 1874); II) 5. Dezember 1878 zu Dresden mit

Martha Julie Frida, geb. 24. Juli 1851 zu Sakrzewo, des Rudolf von Treskow auf Sakrzewo und der Julie geb. Jouanne Tochter. [Lucień bei Goskynin im Gouvernement Warſchau.]

Söhne 2r Ehe: 1. Joachim Guſtav Curt, geb. 22. November 1879 zu Lucień.

2. Mathias Benedict, geb. 27. September 1881 zu Lucień.

Schweſtern.

1. Helene, geb. 11. Mai 1846, verm. 2. März 1866 zu Berlin mit Paul Baron von Korff, Kaiſerl. ruſſ. Rittmeiſter a. D.
2. Eliſabeth, geb. 17. September 1847, verm. 24. April 1871 zu Berlin mit Friedrich Grafen von Lüttichau († 6. Oktober 1886), Kön. preuß. Major a. D. (ſ. unten).
3. Anna, geb. 11. Oktober 1860, verm. 8. Januar 1880 zu Berlin mit Guſtav von Fiebig-Angelſtein auf Martensdorf in Mecklenburg-Schwerin, Kön. preuß. Rittmeiſter a. D. [Berlin.]

Digitized by Google

Mutter.

Anna, geb. 29. November 1824, des † Kön. preuß. Oberbaurats Hampel zu Potsdam Tochter, verm. 30. August 1843 mit dem Grafen Gustav Otto (geb. 19. März 1811, † 29. Januar 1876) auf Lucień, Gośno und Korzeń, Kön. preuß. Kammerherrn. [Berlin.]

Vatersbruder.

† Wilhelm Anton (geb. 20. Oktober 1816, † 16. Juni 1892 zu Görlitz, Kön. preuß. Leutnant a. D., verm. mit Elisabeth von Treskow a. d. H. Friedrichsfelde [geschieden, † 6. Mai 1879 zu Chodowo]).

Söhne: 1. Georg, geb. 21. April 1853, Herr auf Krzeslice im Kreise Schroda, Provinz Posen, Ehrenritter des Johanniterordens, Kön. preuß. Rittmeister der Reserve des magdeburg. Husarenregiments Nr. 10, verm. 23. Juni 1889 zu Przependowo mit

Hildegard, des C. von Winterfeld, Kön. preuß. Majors a. D., und der Agnes geb. von Jagow Tochter.

Kinder: 1) Hans Jürgen Friedrich, geb. 24. Januar 1891 zu Krzeslice.

2) Elise Agnes, geb. 30. Mai 1892 zu Krzeslice.

2. Julius Claus, geb. 5. November 1855. [Berlin.]

Großvaters-Halbbrüder

aus des Urgroßvaters zweiter Ehe:

1. † August Wilhelm Ferdinand (geb. 5. Oktober 1791, † 13. November 1848, Kön. preuß. Oberst und Kommandeur des 2. [Leib-] Husarenregiments, verm. 6. Oktober 1828 mit Agnes Gräfin von Richthofen [geb. 26. Novbr. 1802; evangelische Brüderkirche; † 21. Februar 1889 zu Gnadenberg]).

Söhne: 1) Maximilian Carl August, geb. 9. Mai 1838, Rechtsritter des Johanniterordens, Kön. preuß. Kammerherr und Schloßhauptmann von Friedrichskron, Major z. Disp., verm. 23. April 1872 zu Dresden mit

Claudine Freiin Schmysing genannt von Korff, geb. 28. Oktober 1851. [Niesky.]

Kinder: (1) Helene Auguste Wilhelmine Agnes Angelica Luise, geb. 11. Januar 1873 zu Potsdam.

(2) Elisabeth Angelica Agnes Paula Dorothea Claudine, geb. 17. Juni 1876 zu Bereiterhof bei Innsbruck.

(3) Siegfried Fürchtegott August Wilhelm Oldwig Maximilian, geb. 10. Juni 1877 zu Matzdorf.

(4) Friedrich-Wilhelm Traugott August Alexander Maximilian, geb. 26. Mai 1878 zu Matzdorf.

(5) Carl-Alexander Gottfried August Wilhelm Maximilian, geb. 18. Februar 1880 zu Montreux.

(6) Johannes August Wilhelm Otto Theodor Jasper Maximilian, geb. 3. Juli 1882 zu Ballenstedt am Harz.

(7) Maximilian-Immanuel August Wilhelm Carl Johann Adolf, geb. 27. Februar 1885 zu Ballenstedt am Harz.

(8) Wilhelm Viktor Gotthelf August Maximilian, geb. 19. Januar 1889.

2) † Friedrich Wilhelm August (geb. 2. Oktbr. 1840, † 6. Oktbr.

Digitized by Google

1886 zu Gnadenberg), Kön. preuß. Major a. D., verm. 24. April 1871 zu Berlin mit

Elisabeth Gräfin von Lüttichau a. d. H. Lucień, geb. 17. September 1847 (s. oben). [Gnadenberg in Preuß.-Schlesien.]

Kinder: (1) Friedrich Wilhelm August, geb. 10. März 1874 zu Colmar im Elsaß, Kön. preuß. Avantageur im 2. schles. Jägerbataillon Nr. 6.

(2) Anna Marie Elisabeth, geb. 20. Novbr. 1875 zu Colmar.

(3) Elisabeth Anna Helene Agnes, geb. 3. Jan. 1884 zu Colmar.

2. † Johann-Baptist Heinrich Albrecht Wilhelm (geb. 25. Dezember 1793, † 3. März 1858, Ehrenritter des Johanniterordens, Kön. preuß. Oberst a. D., verm. 11. Oktober 1836 mit Antoinette Freiin von Hohberg und Buchwald [geb. 1. Septbr. 1805, † 16. August 1888]).

Kinder: 1) Georg Anton Philipp, geb. 24. August 1839 zu Luxemburg, Herr auf Ober-Prausnitz im Kreise Jauer, Rechtsritter des Johanniterordens, Kön. preuß. Oberstleutnant a. D., verm. 9. Oktober 1879 zu Rackschütz mit

Wilhelmine Christiane Luise Sofie Margarethe, geb. 2. August 1860 zu Rackschütz, des Guido von Stösser auf Rackschütz im Kreise Neumarkt in Preuß.-Schlesien, Kön. preuß. Kammerherrn, Majors z. Disp. und Landesältesten, und der Therese geb. Stein von Kamienski Tochter. [Ober-Prausnitz.]

Kinder: (1) Margarethe Therese Antoinette, geb. 13. Dezbr. 1880 zu Berlin.

(2) Leo Georg Johann Guido, geb. 30. März 1882 zu Darmstadt.

2) Leocadie, geb. 8. März 1842, verm. 22. September 1859 mit Georg Frhrn von Kessel und Zeutsch, Majoratsherrn auf Raake bei Bohrau im Kreise Öls in Schlesien.

3) Konrad, geb. 4. Dezember 1845, Herr auf Laasnig im Kreise Jauer in Preuß.-Schlesien, Rechtsritter des Johanniterordens, Kön. preuß. Oberstleutnant und Kommandeur des Kürassierregiments Graf Geßler (rhein.) Nr. 8.

3. † Philipp Theodor (geb. 12. Juni 1795 zu Braunschweig, † 21. Septbr. 1867), Rechtsritter des Johanniterordens, Kön. preuß. Generalleutnant a. D., verm. 25. April 1859 mit

Pauline Dortu, geb. 26. Juli 1806. [Steine in Preuß.-Schlesien.]

4. † Albert Carl Johann Heinrich (geb. 18. Oktbr. 1797, † 18. Mai 1854, Herr auf Wangten in Schlesien, Kön. preuß. Leutnant a. D., verm. 31. März 1826 mit Emilie Adelaide [geb. 7. Februar 1802, † 9. April 1880], des † Jean-Barthélemy Pascal, Herrn der Herrschaft Radczieniewo mit Stabliwitz und Radczincewke in Westpreußen, und der Cécile geb. Barrau Tochter).

Kinder: 1) Clara Maria Catharina, geb. 1. März 1829 zu Radczieniewo, verm. 22. Juni 1857 mit Alfred von Koschützky († 23. August 1881) auf Rybna bei Tarnowitz. [Rybna.]

2) Julius Johann Albert Bernhard, geb. 26. September 1836 zu Radczieniewo, Ehrenritter des Johanniterordens, Kön. preuß. Kammerherr, Hauptmann a. D. und Landratsamtsverweser zu Wilhelmshaven, verm. 6. Mai 1861 zu Rudnik mit

Digitized by Google

Friederike Wilhelmine Anna Lucie Ida, geb. 3. Februar 1838, des † Eduard von Selchow auf Schonewitz, Pommerswitz und Wiendorf in Oberschlesien, Ehrenritters des Johanniterordens, Kön. preuß. Kammerherrn, und der † Wilhelmine geb. von der Marwitz, Erbfrau auf Rudnik und Ponientschütz in Oberschlesien, Tochter.

Kinder: (1) Friederike Wilhelmine Elisabeth Emmy Ida Hedwig, geb. 15. Februar 1863 zu Neiße.

(2) Friederike Wilhelmine Elisabeth Emmy Ida Dorothea, geb. 22. Juli 1864 zu Altmannsdorf.

(3) Albert Eduard Bernhard Friedrich Wilhelm Eberhard, geb. 14. August 1867 zu Altmannsdorf, Leutnant im 1. Grhzgl. hess. Dragonerregiment (Gardedragoner-Regiment) Nr. 23.

(4) Friederike Wilhelmine Elisabeth Emmy Ida Wanda, geb. 9. Juni 1872 zu Koblenz

(5) Friederike Wilhelmine Elisabeth Emmy Ida Gisela, geb. 3. September 1876.

Lützow.

[Katholisch. — Oesterreich. — Mecklenburg. Uradel; böhm. Grf. mit Wappenbesserung und Inkolat im Herrenstande d. d. Wien 20. Oktober 1732 (für Gottfried Julius Frhrn von Lützau). — S. Handbuch, S. 548; vgl. auch den gleichnamigen Artikel im Taschenbuch der Freiherrlichen Häuser.]

Franz Graf von Lützow zu Drei-Lützow und Seedorf, geb. 2. November 1814 (des 28. Oktober 1861 † Grafen Hieronymus, K. K. Kämmerers und GRats, Sohn), Herr auf Borohradek und Wamberg in Böhmen, K. u. K. Kämmerer und Wirkl. GRat, außerordentl. Gesandter und bevollm. Minister in Disponibilität, verm. 27. Mai 1848 mit

Henriette Seymour. [Wien.]

Kinder: 1. Franz Heinrich Hieronymus Valentin, geb. 21. März 1849, Herr der Herrschaft Zampach bei Senftenberg in Böhmen, K. u. K. Kämmerer und Legationssekretär bei der oesterr.-ungar. Botschaft zu London, verm. 18. Januar 1881 zu London mit

Anna Gustava Sofie, des † Emil von Bornemann, Grhzgl. mecklenburg-schwerin. Geh. Legationsrats, außerordentl. Gesandten und bevollm. Ministers zu Paris, Tochter.

2. Rosa Margaretha Caroline Isabella, geb. 21. März 1850 zu Wien, verm. 18. Oktbr. 1869 zu Wien mit Alfred Prinzen zu Salm-Salm, K. K. Oberleutnant a. D. [Cleve.]

3. Heinrich Josef Rudolf Gottfried, geb. 11. Septbr. 1852, K. u. K. Kämmerer und Botschaftsrat bei der oesterr.-ungar. Botschaft zu Paris, verm. 27. November 1879 zu Clingendaal mit

Eleonore Jane Isabella, geb. 28. Septbr. 1855, des † Vincent Barons de Tuyll de Serooskerken und der Charlotte geb. Mansfield Tochter.

Töchter: 1) Irene Amy Romola, geb. 12. Januar 1884 zu Rom.
2) Elsa Caroline Florentine, geb. 8. November 1886 zu London.
3) Nora Sarah Carola, geb. 1. Februar 1891 zu Cannes.

Digitized by Google

Bruder.

† Rudolf (geb. 23. September 1813, † 19. September 1879), K. K. Kämmerer, verm. 1. Juni 1845 mit
Bernhardine Gräfin von Eltz, geb. 28. August 1815, StkrD. [Linz.]

Vatersbruder.

† Rudolf (geb. 4. Juni 1779, † 28. Oktober 1858, K. K. Kämmerer, GRat und bis 1848 Botschafter am Päpstlichen Stuhle, verm. 1824 mit Maria Ignatia verwitw. Marquise von St.-Laurent, geb. Baronesse Teulada di San Giusto [† 19. März 1864], StkrD. und K. u. K. PD., sowie Ehrendame des Großkreuzes des souver. Malteserordens, Oberhofmeisterin J. M. der Erzherzogin Charlotte, vormal. Kaiserin von Mexiko).

Kinder: 1. Henriette, geb. 31. März 1828, StkrD., verm. 29. April 1855 mit Alexander Grafen Cardelli, Ehrenritter des souver. Malteserordens. [Rom.]

2. † Carl (geb. 24. September 1830, † 5. Januar 1892 zu Venedig), Ehrenritter des souver. Malteserordens, verm. 27. Juni 1858 zu Venedig mit
Caroline Gräfin Chotek von Chotkowa und Wognin, geb. 28. Juli 1837. [Krawska im Kreise Znaim in Mähren]

3. † Victor (geb. 7. März 1833, † 9. Januar 1876), Ehrenritter des souver. Malteserordens, verm. 5. April 1864 zu Wien mit
Clementine Gräfin Kollonitz von Kollegrad, geb. 4. Januar 1842, StkrD. [St. Pölten in Niederoesterreich.]

Tochter: Ignatia Caroline Maria Auguste Huberta, geb. 1. April 1871, StkrD., verm. 16. März 1892 zu Wien mit Carl Grafen von Huyn, K. u. K. Kämmerer und Hauptmann im Generalstab.

Luxburg.

[Evangelisch. — Bayern. — Reichsadel und -Ritter mit dem Prädikat „Edler von Luxburg" d. d. Wien 18. März 1776 (vom Kaiser Josef II. für Johann Girtanner aus einem alten ratsfähigen Geschlecht von St. Gallen in der Schweiz), Reichsfrhr. d. d. Wien 29. Januar 1779 (für denselben), Reichsgrf. und bayr. Grf. d. d. München 24. Septbr. 1790 (vom Kurfürsten Carl Theodor von Pfalzbayern, als Reichsvikar), in Bayern bei der Grafenklasse immatrikuliert 11. Januar 1813. — S. Handbuch, S. 549.]

Nicolaus Maximilian Friedrich Carl Graf von Luxburg, geb. 4. August 1853 zu St. Petersburg (des 10. Oktober 1881 † Grafen Maximilian Josef, Kön. bayr. Kämmerers, Sohn), Ehrenritter des Johanniterordens, Kön. bayr. Kämmerer und Polizeirat zu München.

Geschwister.

1. Heinrich Maximilian Carl Rudolf, geb. 28. Januar 1855 zu München, Ehrenritter des Johanniterordens, Kön. preuß. Leutnant der Landwehrkavallerie und Legationssekretär bei der Kaiserl. deutschen Gesandtschaft zu Rio de Janeiro.

Digitized by Google

2. Helene Amélie, geb. 14. August 1858 zu Tegernsee. [Baden-Baden.]
3. Marie Caroline, geb. 11. März 1860 zu München, verm. 2. April 1887 zu Wiesbaden mit Heinrich von dem Knesebeck, Kön. preuß. Premierleutnant im Garde-Füsilierregiment.

Vatersbruder.

Friedrich Carl Ludwig Reinhard, geb. 21. August 1829, Kön. bayr. Kämmerer und Präsident der Königl. Regierung von Unterfranken und Aschaffenburg, verm. 21. September 1869 zu Carolath mit
Luise Prinzessin von Schönaich-Carolath, geb. 4. November 1847. [Würzburg.]
Söhne: 1. August-Friedrich Ludwig Carl Heinrich Maximilian, geb. 4. März 1871 zu Straßburg.
2. Carl-Ludwig, geb. 10. Mai 1872 zu Würzburg.
3. Heinrich Georg Ludwig, geb. 26. September 1874 zu Würzburg.
4. Hermann Nicolaus Krafft Carl Julius, geb. 17. Februar 1881 zu Würzburg.
5. Guido Max Heinrich Wendt Maria, geb. 13. August 1885 zu Würzburg.

Lynar.

[Evangelisch. — Preußen (Provinz Brandenburg). — Grf. bestätigt d. d. Pisa 19. Mai 1564 (von Cosmo de Medici, Herzog von Florenz); der jedesmalige Besitzer der freien Standesherrschaft Lübbenau mit den zugehörigen Rittergütern Groß-Beuchow, Groß-Lübbenau, Dubrau, Kalkwitz, Seese, Mlode, Lichtenau und Redlitz (erworben 1621; zusammen 6173 Hekt.) im Kreise Kalau, Reg.-Bezirks Frankfurt a. d. O., hat seit 12. Oktober 1854 einen erblichen Sitz im preuß. Herrenhause. — S. Handbuch, S. 550, und Stammtafel im Jahrgang 1880, S. 553; die Fürstliche Linie s. im Goth. Hofkalender, III. Abteilung.]

Herrmann Maximilian Graf zu Lynar, geb. 24. April 1825, succ. seinem Vater, dem 31. Dezbr. 1878 † Grafen Herrmann Rochus, im Besitz der freien Standesherrschaft; Herr auf Vetschau (507,40 Hekt.), erbl. Mitglied des preuß. Herrenhauses, Rechtsritter des Johanniterordens, Kön. preuß. Major a. D. und Mitglied der Landesdeputation im Markgrafstum Niederlausitz, erster Kreisdeputierter, verm. 26. Oktober 1853 mit
Bertha Gräfin zu Solms-Baruth, geb. 14. August 1832 (siehe Goth. Hofkalender, II. Abteilung). [Schloß Lübbenau.]
Kinder: 1. Bertha Mathilde, geb. 29. März 1855 zu Berlin, verm. 6. April 1880 zu Lübbenau mit Bernhard von der Schulenburg a. d. H. Salzwedel-Beetzendorf, Kön. preuß. Major und etatsm. Stabsoffizier im 3. schles. Dragonerregiment Nr. 15.
2. Rochus Friedrich, geb. 18. Januar 1857 zu Berlin, Herr auf Tornow im Kreise Kalau, Kön. preuß. Premierleutnant im 1. Garde-Dragonerregiment Königin von Großbritannien und Irland.
3. Johannes Herrmann Rochus Maximilian, geb. 3. Dezbr. 1859 zu Groß-Beuchow, Kön. preuß. Premierleutnant im Regiment der Gardes du Korps, verm. 28. September 1889 zu Lich mit

Digitized by Google

Anna Prinzessin zu Solms-Hohensolms-Lich, geb. 20. September 1868.

Sohn: Wilhelm Rochus, geb. 16. August 1891 zu Lich.

4. Isabella Therese Dorothea Luise, geb. 10. Oktober 1864 zu Groß-Beuchow, verm. 25. Juni 1885 zu Lübbenau mit Ludwig Prinzen zu Solms-Hohensolms-Lich.
5. Eva Elisabeth Isabella, geb. 5. Januar 1874 zu Groß-Beuchow.

Geschwister.

1. Anna Mathilde, geb. 23. Juli 1822. [Lübbenau.]
2. † Herrmann Albert (geb. 7. Januar 1827, † 14. November 1887 zu Dresden), Rechtsritter des Johanniterordens, Kön. preuß. Generalleutnant z. Disp., verm. 10. Juni 1869 zu Berlin mit

Elisabeth Helene Friederike Charlotte Adolfine, geb. 16. Mai 1844, des † Heinrich Friedrich Philipp von Bockelberg, Kön. preuß. Kammerherrn, außerordentl. Gesandten und bevollm. Ministers zu München, und der † Mathilde geb. von Werdeck Tochter, Ehrendame des Kön. bayr. Theresienordens. [Dresden.]

Kinder: 1) Maria Anna Elisabeth Margarethe, geb. 25. Januar 1871 zu Berlin.

2) Heinrich Herrmann Albert Guerrino, geb. 31. August 1874 zu Lübbenau.
3) Felix Guerrino Aribert, geb. 5. April 1876 zu Potsdam.
4) Mathilde Elisabeth Marie, geb. 6. November 1877 zu Karlsruhe in Baden.
5) Ludwig Guerrino Berthold, geb. 18. Novbr. 1882 zu Karlsruhe.

3. Herrmann Gustav, geb. 17. Juli 1831, Kön. preuß. Leutnant a. D. [Lübbenau.]

Stiefmutter.

Marie Charlotte, geb. 5 März 1821, des † Ludwig von der Marwitz auf Friedersdorf ꝛc., Kön. preuß. Generalleutnants a. D. und Mitglieds des Staatsrats, und der † Charlotte geb. Gräfin von Moltke Tochter, verm. 11. November 1839 mit dem Grafen Herrmann Rochus (geb. 4. Februar 1797, † 31. Dezember 1878), succedierte seinem Zwillingsbruder Rochus Carl 4. September 1801 in der freien Standesherrschaft; erbl. Mitglied des Herrenhauses, Rechtsritter des Johanniterordens, Kön. preuß Kammerherr, Rittmeister a. D., (war verm. in erster Ehe 12. Oktbr. 1821 mit Mathilde Gräfin von Voß [geb. 1. Dezember 1803, † 19. Januar 1838]). [Bielefeld.]

Großvatersbruder.

† Heinrich Ludwig, geb. 14. März 1779, † 14. Dezbr. 1867, Ehrenritter des Johanniterordens, Kön. sächs. Kammerherr, verm. 25. August 1802 mit Caroline Ernestine Friederike [geb. 18. August 1784, † 11. Oktober 1867], des † Ernst Ferdinand von Knoch, Majoratsherrn auf Elstra, Kön. sächs. Kammerherrn, und der † Friederike Wilhelmine Dorothea geb. von Globig a. d. H. Schönwalde Tochter, der Letzten ihres alten Geschlechts).

Töchter: 1. Isabelle Leontine Sofie, geb. 24. Januar 1815, verm. 28. Mai 1833 mit Leonhard von Zabeltitz auf Eichow († 27. September 1884).

2. Isabelle Adelaïde Isidore, geb. 26. Novbr. 1816, verm. 17. [illegible]

Digitized by Google

tober 1841 mit Theodor von Pannwitz auf Wallwitz im Kreise Guben († 2. November 1887).

3. Julie Caroline Luise Adelaïde, geb. 8. August 1818, verm. mit Maximilian von Witzleben [†], Ehrenritter des Johanniterordens, Kön. preuß. Generalmajor z. Disp.
4. Amalie Luise Ernestine, geb. 24. Septbr. 1820, verm. mit Friedrich von Sommerfeld, Kön. preuß. Leutnant a. D.

Mac-Caffry of Kean More.

[Katholisch. — Oesterreich. — Stammen aus Irland. — Oesterr. Genehmigung zur Fortführung des Grafentitels laut Allerhöchster Entschließung d. d. Wien 20. Dezember 1891 (Bestätigungsurkunde vom Ministerium des Innern d. d. Wien 30. Januar 1892 für die Nachkommen des 1748 in die oesterr. Armee eingetretenen Grafen Robert, Großvater des nachstehenden Maximilian). — W.: in Blau ein erniedrigter goldner Sparren, begleitet von drei (2, 1) springenden schwarzen Rossen. Grafenkrone. Der gekrönte Helm mit blaugoldner Decke trägt einen geharnischten Reiter auf goldengezäumtem Rappen mit blauer Satteldecke. Sein offner und gegensehender Helm ist besteckt mit einer roten Straußfeder und in der bloßen Rechten hält er aufrecht eine am Schaft sowie an der Spitze goldene Lanze mit nach hinten fliegendem zweizipfeligen schwarzen Fähnlein. Schildhalter: zwei vorwärtsgestellte und einwärtssehende, um Haupt und Lenden grün bekränzte wilde Männer, die auf einem silbernen Bande mit dem Wahlspruch in schwarzer Schrift: Audaces fortuna juvat stehen.]

Maximilian Graf Mac-Caffry of Kean More, K. u. K. Generalmajor des Ruhestandes, samt eheliche Descendenz und dessen drei Schwestern haben, nachdem nachgewiesen, daß sie eheliche Nachkommen des im Jahre 1748 mit dem Grafentitel in die oesterr. Armee eingetretenen Robert Mac-Caffry of Kean More sind, sich des bisher geführten Adelstitels und Wappens auch künftighin zu bedienen und sich hiernach mit Ausschluß des nicht im Gebrauche gestandenen Beinamens Maguire sowie aller andern auf Besitzverhältnisse in Irland hinweisenden Titel mittels Allerhöchster Entschließung d. d. Wien 20. Dezember 1891 Grafen und Gräfinnen Mac-Caffry of Kean More zu nennen und zu schreiben. Ausfertigung der Bestätigungsurkunde vom K. K. Ministerium des Innern als oberster Adelsbehörde d. d. 30. Januar 1892.

Maximilian Patritz Raphael Georg Ernest Graf Mac-Caffry of Kean More, geb. 12. Januar 1828 zu Salzburg, K. u. K. Generalmajor des Ruhestandes, verm. 31. Mai 1864 zu Padua mit

Alexandrine, geb. 22. Juni 1846 zu Padua, des Philipp Marchese Villani und der Amalia geb. Gräfin von Ferri Tochter. [Wien.]

Kinder: 1. Maria Felicie Sidonia Anna Josepha Roberta Amalia Alexandrina, geb. 16. April 1866 zu Udine.

2. Maria Maximilian Leopold Robert Hugo Joseph, geb. 27. Oktober 1868 zu Pardubitz, K. K. Konzeptspraktikant bei der nieder-

Digitized by Google

oesterr. Statthalterei und Leutnant der Reserve des Ulanenregiments Franz II., König beider Sizilien Nr. 12.
3. Maria Mathilde Alexandra Josepha Paula, geb. 19. Januar 1871 zu Pardubitz.
4. Maria Leopoldina Anna Felicie Robertina Desideria Glorvina Peter, geb. 29. April 1874 zu Linz.

Schwestern.

1. Maria Desiderata Anna Franziska, geb. 8. März 1818 zu Salzburg, verm. 1. Juli 1854 mit Alexander von Piers of Tristernagh († 30. April 1863), K. K. Oberstleutnant a. D. [Salzburg.]
2. Glorvina Adelheid Lidrina, geb. 1. Dezember 1826 zu Salzburg. [Salzburg.]
3. Mathilde Gertraud Edelswith, geb. 9. März 1830 zu Salzburg. [Salzburg.]

Magnis.

[Katholisch. — Oesterreich (Mähren) und Preußen (Schlesien). — Böhm. Frhr. 19. Dezember 1622; böhm. Bestätigung des Grafenstandes d. d. Wien 21. November 1635 (für Franz Grafen von Magni), Reichsgrf. d. d. Prag 2. Juni 1637 (für Franz, K. K. Kämmerer und Gesandten des Kaisers Ferdinand II. zu Venedig, vormal. Kriegsrat, Oberst-Unterkämmerer der Markgrafschaft Mähren &c., und für seine Brüder Rudolf und Philipp) mit der Bestimmung, daß Franz den Titel „Magni Graf von Straßnitz" und seine Brüder Rudolf und Philipp den Titel „Graf von Magni" führen sollen. — Besitz: die Fideikommißherrschaft Straßnitz mit Welka in Mähren. — S. Handbuch, S. 552.]

Anton Carl Otto Graf Magnis, Graf von Straßnitz, geb. 21. Oktober 1823 (des 6. Februar 1861 † Grafen Anton, Kön. preuß. Majors a. D., Sohn), Majoratsherr auf Straßnitz c. p., Erbherr der Herrschaften Prerau und Zelatowitz in Mähren, ferner der Rittergüter Ullersdorf (488 Hekt.), Marzdorf (247 Hekt.), Ober-Hansdorf (436 Hekt.) und des Freigutes Nieder-Hansdorf (77 Hekt.) im Kreise Glatz, sowie der Rittergüter Kieslingswalde (966 Hekt.) und Weißbrod (80 Hekt.) im Kreise Habelschwerdt in Preuß.-Schlesien, Ehrenritter des souver. Malteserordens, Kön. preuß. Kammerherr und Schloßhauptmann von Breslau, Landesältester und Kreisdeputierter des Kreises Glatz. [Schloß Ullersdorf.]

Brüder.

1. † Philipp (geb. 29. Juli 1822, † 23. Juli 1857, vormal. Majoratsherr, K. K. Kämmerer, verm. 14. Mai 1849 mit Octavia Gräfin von Leutrum-Ertingen [geb. 22. Januar 1828; katholisch seit 1853; † 12. Mai 1860]).
   Töchter: 1) Wilhelmine Anna Adelheid, geb. 29. Oktober 1850, Ehrenstiftsdame des K. K. adelig-weltlichen Damenstifts „Maria-Schul" zu Brünn. [Niedersteine.]
   2) Sofie, geb. 14. Dezember 1854. [Niedersteine.]
2. † Wilhelm Ernst Adolf (geb. 2. April 1828, † 23. Januar 1888), Erbherr der Rittergüter Eckersdorf (485 Hekt.), Albendorf (621 Hekt.) Bentengrand (95 Hekt.), Falkenberg (371 Hekt.), Königswalde, Ma-

Digitized by Google

wigsdorf (322 Hekt.), Alt-Möltke (140 Hekt.), Seifersdorf (125 Hekt.), Niedersteine (655 Hekt.), Mittelsteine (648 Hekt.), Volpersdorf (1249 Hekt.) und Rothen-Waltersdorf (490 Hekt.) im Kreise Neurode; ferner Gabersdorf (901 Hekt.), Möhlten (187 Hekt.), Mühldorf (107 Hekt.), Schwenz (132 Hekt.) und Wiesau (881 Hekt.) im Kreise Glatz in Preuß.-Schlesien; Ehrenritter des souver. Malteserordens, verm. 19. Oktober 1859 zu Neuschloß in Böhmen mit

Gabriele Gräfin Teym, Freiin von Střitež a. d. H. Arnau, geb. 20. August 1839, StkrD. und Ehrendame des souver. Malteserordens. [Schloß Eckersdorf bei Glatz.]

Söhne: 1) Anton Franz Wilhelm Carl, geb. 9. Mai 1862, Ehrenritter des souver. Malteserordens, Kön. preuß. Leutnant der Reserve des 2. Garde-Ulanenregiments.

2) Franz Anton, geb. 11. August 1863, Kön. preuß. Leutnant im 2. Garde-Ulanenregiment.

3) Wilhelm, geb. 28. Januar 1866 zu Eckersdorf, Kön. preuß. Leutnant im Husarenregiment König Wilhelm I. (1. rhein.) Nr. 7, kommandiert zur deutschen Botschaft zu Wien.

Majláth (und Mailáth) von Székhely.

[Katholisch. — Ungarn. — S. Handbuch, S. 555.]

A. Älteres Gräfliches Haus.

[Ungar. Grf. (primog.) d. d. Wien 9. Mai 1785, ungar. (unbeschränkter) Grf. d. d. Brüssel 5. Juni 1794 (für Josef Majláth von Székhely, geb. 1735, † 1810)]

Coloman Josef Graf Majláth von Székhely, geb. 1. Novbr. 1815 (des 3. Januar 1855 † Grafen Johann Nepomuk Josef, K. K. Kämmerers, Mitglieds der Kön. bayr. Akademie der Wissenschaften, Sohn), verm. 27. Januar 1881 mit

Severine Závisics. [Wien.]

Vatersbruder.

† Carl Josef Ignaz (geb. 31. Januar 1781, † 10. August 1858, K. K. Kämmerer und jubil. Kön. ungar. Hofkammerrat, verm. mit Judith Reviczky von Revisnye [geb. 9. Januar 1800, † 23. März 1856]).

Tochter: Maria Bertha Caroline, geb. 4. August 1821, verm. 1. März 1847 mit Ladislaus Frhrn von Mednyánszky von Aranyos-Medgyes († 4. Juni 1849).

B. Jüngeres Gräfliches Haus.

[Ungar. Grf. d. d. Wien 3. Oktober 1885 (für die Gebrüder Georg, Josef, Géza, Ladislaus und Gustav Mailáth von Székhely, Großneffen des Erwerbers des Grafenstandes vom 9. Mai 1785).]

Georg Graf Mailáth von Székhely, geb. 23. Dezember 1854 (des 29. März 1883 † Georg von Mailáth de Székhely, K. K. Kämmerers, Wirkl. GRats, Präsidenten der Kön. ungar. Kurie und des

Digitized by Google

Magnatenhauses, Sohn), erbl. Mitglied des ungar. Magnatenhauses, K. u. K. Kämmerer, Obergespan des Graner Komitats, verm. 2. Oktober 1882 zu Budapest mit

Sarolta Gräfin Zichy zu Zich und Vásonykeö, geb. 6. April 1862, StkrD. und K. u. K. PD. [Zavar im Preßburger Komitat.]

Kinder: 1. Georg, geb. 30. Oktober 1883.
2. Livia Clara, geb. 14. Juli 1888.
3. Ferdinand, geb. 13. März 1891.

Geschwister.

1. Etelka (Adèle) von Mailáth, geb. 2. Februar 1853, StkrD. und K. u. K. PD., verm. 28. September 1873 zu Valpó in Slawonien mit Edmund Markgrafen Pallavicini.
2. Sarolta (Charlotte), geb. 16. Oktober 1856, StkrD. und K. u. K. PD. [wurde laut Allerhöchster Entschließung d. d. 9. Februar 1890 in den ungar. Grafenstand erhoben], verm. 2. März 1890 zu Budapest mit Clodwig Prinzen zu Hohenlohe-Waldenburg.
3. Josef, geb. 11. April 1858, erbl. Mitglied des ungar. Magnatenhauses, K. u. K. Kämmerer und Oberleutnant der Reserve der Kön. ungar Landwehr, verm. 10. Juni 1886 zu Budavest mit

Marie Gräfin Széchenyi von Sárvár und Felsö-Videk, geb. 19. September 1863, StkrD.

Töchter: 1) Elisabeth, geb. 7. Dezember 1889.
2) Stephanie, geb. 23. Februar 1891.

4. Stefan Géza, geb. 13. Januar 1860, K. u. K. Kämmerer und Linienschiffsleutnant.
5. Ladislaus, geb. 11. Februar 1862, K. u. K. Kämmerer und Oberleutnant der Reserve des Husarenregiments Josef Prinz zu Windisch-Graetz Nr. 11.
6. Gustav Carl, geb. 24. September 1864, Weltpriester und Studienpräfekt im erzbischöfl. Seminar zu Gran.

Malabaila di Canale.

[Katholisch. — Italien (Piemont). — Poln. Indigenat d. d. Warschau 1768, erbländ.-oesterr. Grafenstand d. d Wien 5. Mai 1769 (von der Kaiserin Maria Theresia für Hieronymus Ludwig, bevollm. Kön. sardinischen Minister in Wien), Landmann von Krain 18. November 1770. — S. Handbuch, S. 118.]

Alfred Heinrich Thomas Josef Malabaila Graf von Canale, Marchese von Cercenasco, geb. 28. Januar 1840 (des 1. Dezember 1869 † Grafen Anton Sohn), Herr von Castellinaldo, Castellino und Cellarengo in Piemont, verm. 27. Oktober 1864 mit

Clementine Provana Marchesa Romagnano di Virle, geb. 9. September 1843.

Sohn: Anton Ludwig Leopold, geb. 9. Oktober 1866.

Schwestern.

1. Elvire Eleonore Hedwige, geb. 9. August 1836, verm. 19. Januar 1856 mit Alfonso Scarampi Grafen di Monale.

Digitized by Google

2. Julie Adele, geb. 2. Oktbr. 1842, verm. 5. Mai 1863 mit Faustino Grafen Lechi († 2. Oktober 1870).

Maldeghem.

[Katholisch. — Bayern und Württemberg. — Spanisch-niederländ. Baron „de Leyschot" 13. Juli 1648, spanisch-niederländ. Grf. „von Steenuffel" 25. April 1685 (vom König Carl II. von Spanien), bestätigt mit Verleihung des böhmischen Inkolats im Herrenstande d. d. Wien 21. September 1799 (für Maria Anna Gräfin von Maldeghem geb. Gräfin von Argenteau), immatrikuliert im Königreich Bayern bei der Grafenklasse 22. Novbr. 1820; erbl. Reichsrat der Krone Bayern. — Besitz: die Fideikommißgüter Nieder-Stotzingen, Igling ꝛc. in Bayern und Württemberg. — S. Handbuch, S. 556.]

Karl Josef Maria Graf von Maldeghem, geb. 11. Januar 1829 (des 27. Juli 1877 † Grafen Karl auf Nieder-Stotzingen ꝛc., erbl. Reichsrats der Krone Bayern, Kön. niederländ. Kammerherrn ꝛc., Sohn), Fideikommißherr, erbl. Reichsrat der Krone Bayern, Kapitularkomtur und Schatzmeister des Kön. bayr. St. Georg-Ordens, Kön. bayr. Kämmerer, verm. 27. November 1861 zu Wien mit

Maria Gräfin Andrássy von Csik-Szent-Király und Krasznа-Horka, geb. 30. November 1834, StkrD. [Nieder-Stotzingen im Donaukreise des Königreichs Württemberg.]

Söhne: 1. Ludwig Carl Maria, geb. 25. Juli 1864, Ritter des Kön. bayr. St. Georg-Ordens, Kön. bayr. Kämmerer und Leutnant der Reserve.

2. Arnold Paul Maria, geb. 20. Juli 1865, Leutnant im Kön. württemb. 1. Ulanenregiment König Karl Nr. 19.

Brüder.

1. † Ottomar (geb. 30. Oktbr. 1827, † 4. März 1860), Kön. württemb. Kammerherr, verm. 17. November 1857 zu Augsburg mit

Therese Gräfin Fugger zu Glött, geb. 28. Juli 1829, Ehrendame des Kön. bayr. Theresienordens (s. Goth. Hofkal., II. Abteil.). [München.]

Sohn: Edmund, geb. 18. Oktober 1858, Ritter des Kön. bayr. St. Georg-Ordens, Kön. bayr. Kämmerer und Bezirksamtsassessor zu Tegernsee, Leutnant der Reserve des 1. Schweren Reiterregiments.

2. Edmund, geb. 28. Mai 1831, K. u. K. Kämmerer und Major a. D. [Graz in Steiermark.]

3. Camill, geb. 17. September 1832, Ehrenritter des souver. Malteserordens, K. u. K. Kämmerer.

4. Arthur, geb. 21. Juni 1836, K. u. K. Kämmerer und Rittmeister a. D., verm. 6. Juni 1868 zu Penzing bei Wien mit

Georgine Maria Theresia, geb. 15. August 1848, des † Cajetan Bauer, K. K. Majors a. D., Tochter. [Preßburg und Kanisza in Ungarn.]

Kinder: 1) Arthur Georg Carl Maria, geb. 25. Juni 1869 zu Preßburg.

Digitized by Google

2) Marie Georgine Albertine Caroline, geb. 21. November 1874 zu Preßburg.

Maldura.

[Katholisch. — Italien. — Oesterr. Bestätigung des alten Adels 1818, oesterr. Grf. d. d. Wien 13. August 1820. — S. Jahrg. 1857, S. 481.]

Andreas Graf Maldura, geb. 20. März 1814 (des 4. März 1833 † Grafen Friedrich [s. Jahrgang 1875, S. 526] Sohn), Dr. theol., Kanonikus und Päpstlicher Protonotar. [Padua.]

Geschwister.

1. Lucia, geb. 31. August 1805, StkrD. und K. u. K. PD., verm. 3. Juni 1823 mit Jordan Grafen Emo-Capodilista († 18. Dezember 1843).
2. Bertucci, geb. 9. Februar 1815, Ehrenritter des souver. Malteserordens, K. u. K. Kämmerer, verm. 1. August 1838 mit

Fanny Edler von Rusconi aus Bologna, geb. 13. Juni 1821.

Tochter: Leontine, geb. im November 1855, verm. 1876 mit dem Grafen Bonacossi. [Ferrara.]

3. Lucretia, geb. 15. April 1816, verm. 22. Februar 1838 mit Aloysius Grafen Ottelio. [Udine.]

Maltzan.

[Lutherisch. — Preußen (Provinz Schlesien). — Mecklenburgischer Uradel; böhm. Frhr. d. d. Augsburg 2. August 1530 und Bestätigung des Freiherrenstandes mit „Frhr. zu Wartenberg und Penzlin" d. d. Augsburg 18. August 1530, mecklenb.-schwer. Anerk. 11. August 1539; böhm. Grf. mit dem Titel „Hoch- und Wohlgeboren" d. d. Wien 10. Februar 1694 (für Joachim Wilhelm von Maltzan, Freiherrn zu Militsch und Penzelin auf Wartenberg, und seinen Bruder Nicolaus Andreas). Reichsgrf. 17. Januar 1728 (bis jetzt nicht urkundlich festgestellt); Ober-Erbkämmerer von Schlesien 1. Mai 1774; der jedesmalige Besitzer der Freien Standesherrschaft Militsch ist seit 12. Oktober 1854 erbliches Mitglied des preuß. Herrenhauses. — Besitz: die Fideikommißherrschaften Militsch älterer und neuerer Stiftung. — S. Handbuch, S. 557; vgl. auch den gleichnamigen Artikel im Taschenbuch der Freiherrlichen Häuser.]

Andreas Joachim Mortimer Graf Maltzan, Freiherr zu Wartenberg und Penzlin, geb. 20. Mai 1863 zu Militsch, Freier Standesherr auf Militsch, Fideikommißherr, sowie Herr auf Mislawitz und Klein-Pinkotschine in Preuß.-Schlesien, erbl. Mitglied des preuß. Herrenhauses, Ober-Erbkämmerer des Herzogtums Schlesien, Kön. preuß. Leutnant der Reserve des Königs-Ulanenregiments (1. hannov.) Nr. 13, verm. 28. Juli 1892 mit

Else (Elisabeth) Gräfin von der Schulenburg, geb. 18. Mai 1869.

Schwestern.

1. Augusta Alexandrine Wilhelmine, geb. 1. Februar 1866.
2. Charlotte Wanda Rose, geb. 16. Mai 1869.

Digitized by Google

Mutter.

Alma Bertha, geb. 27. April 1843, des † Georg von Veltheim auf Groß-Bartensleben, Alleringersleben und Glentorf, Hzgl. braunschweig. Kammerherrn, und dessen erster Gemahlin, der † Asta geb. Gräfin und Herrin zu Putbus Tochter, verm. 4. Juni 1862 mit dem Grafen August Mortimer Joachim (geb. 16. August 1823, † 6. Januar 1878), Freiem Standesherrn auf Militsch ꝛc. ꝛc., erbl. Mitglied des preuß. Herrenhauses, Ober-Erbkämmerer des Hzgt. Schlesien mit dem Prädikat „Exzellenz", Rechtsritter des Johanniterordens. [Nitsche bei Schniegel in Posen.]

Vatersgeschwister.

1. Alexandrine Juliane Therese Wilhelmine Sofie, geb. 5. Januar 1818, verm. I) 25. Februar 1841 zu Wien mit Frederick James Lamb, Lord Beauvale, Viscount Melbourne, Peer von Großbritannien, Kön. großbritann. GRat und Botschafter zu Wien († 29. Januar 1853); II) 10. Juni 1856 mit John George Weld Forester, Baron Forester of Willey Park († 12. Oktober 1874). [London.]
2. Antoinette Luise Emilie Julie, geb. 25. Novbr. 1825, Oberhofmeisterin weiland J. M. der Kaiserin-Königin Augusta, verm. 2. Juni 1853 mit Wilhelm Grafen von Perponcher-Sedlnitzky, Kön. preuß. Kammerherrn, Wirkl. GRat ꝛc.
3. Mortimer Ferdinand Ludwig Joachim, geb. 19. Mai 1832, Kön. preuß. Premierleutnant a. D.

Urgroßvatersbruder.

† Joachim Cäsar Eugen (geb. 12. September 1765, † 11. August 1845, Ritter des Johanniterordens, Kön. preuß. Kammerherr, Legations- und Forstrat ꝛc., verm. I) 26. Juli 1790 mit Luise Gräfin von Wedel [geb. 9. April 1776, geschieden, † 12. Dezember 1829]; II) mit Friederike [† 9. Mai 1849], des Justizrats Seelmann Tochter).

Kinder 2r Ehe: 1. Luise Charlotte Hildegarde Malwine, geb. 10. August 1812 zu Berlin. [Charlottenburg.]

2. † Joachim Heinrich Wilhelm Eugen (geb. 8. März 1825, gefallen auf Alsen 29. Juni 1864), Kön. preuß. Hauptmann und Kompaniechef im 8. brandenburg. Inf.-Reg. Nr. 64, verm. 20. April 1854 mit

Emma Elise Christine Laura Caroline, geb. 21. August 1833, des † Ferdinand von Bodewils, Kön. preuß. Generalmajors a. D., und der † Laura Adelaïde geb. von Schulze Tochter. [New York.]

Sohn: Joachim Ferdinand Emmo Carl Wilhelm Eugen, geb. 1. Februar 1858 zu Magdeburg, Kön. preuß. Leutnant a. D., verm. 30. Oktober 1890 mit

Lulu, geb. 2. Oktober 1868 zu Rochester im Staate New York, des John A. Keiser und der Louise geb. Berleur Tochter. [New York.]

Mamming.

Katholisch. — Oesterreich (Tirol). — Adels- und Wappenbestätigung d. d. Wien [illegible] 1564, eingetragen in die tiroler Adelsmatrikel 1605, erbländ.-oesterr.

Digitized by Google

Wappenbestätigung d. d. Innsbruck 22. Januar 1652, Reichsfrhr. d. d. Wien 20. April 1672, Reichsgrf. und erbländ.-oesterr Grf. d. d Wien 10. September 1695, böhm. Inkolat 17. November 1695. in Bayern bei der Grafenklasse immatrikuliert 27. April 1813 (s. Jahrgang 1877, S. 559). — S. Jahrgang 1862, S. 581, und Handbuch, S. 562.]

Josef Franz Maria Graf von Mamming, Freiherr zu Fragsburg, Steinachheim und Pflanzenstein, Herr von Rabland im grünen Felde, geb. 8. Mai 1863, verm. 30. Mai 1892 zu Schloß Ober-Valör mit
Maria Gräfin zu Spaur und Flavon, geb. 13. August 1869. [Terlago bei Trient.]

Mutter.

Gabriele verwitwete Gräfin von Sarnthein, geb. Gräfin Terlago de Fatis, geb. 19. Februar 1825, verm. 20. August 1856 mit dem Grafen Rudolf (geb. 17. April 1818, † 20. Mai 1872), K. K. Kreiskommissar a. D. (war verm. in erster Ehe 29. Januar 1851 mit Emma Gräfin zu Spaur [geb. 1. Febr. 1828 zu Trient, † 15. Juni 1853 zu Cavalese]). [Terlago bei Trient.]

Vatersbrüder.

1. † Carl (geb. 21. Juni 1819, † 7. April 1884), K. K. Steuerbeamter a. D., verm. 23. November 1858 mit
Marie Adelaide Bachmaier, geb. 27. Februar 1830. [Benediktbeuren.]
2. † Johann Nepomuk (geb. 16. Mai 1822, † 30. Oktober 1888, K. K. Hauptmann a. D., verm. 9. August 1851 mit Maria Preschern [geb. 22. Februar 1833, † 24. Mai 1866]).
Sohn: Otto Rudolf, geb. 10. September 1852. [Meran.]

Manci von Ebenheim.

[Katholisch. — Oesterreich (Tirol) und Italien. — Reichsritter 1641, erbländ.-oesterr. Grf. d. d. Wien 6. April 1770 (von der Kaiserin Maria Theresia), trident. Grf. 28. Mai 1770. — S. Jahrg. 1872, S. 507.]

† Sigismund Graf Manci von Ebenheim (geb. 1815, † 29. Januar 1892 zu Trient, verm. 5. Februar 1851 mit Violanta Gräfin Marzani de Villa [geb. 1832, † 1. Juli 1881]).
Kinder: 1. Anna, geb. 12. März 1854.
2. Maximilian, geb. 22. Januar 1858, Dr. med. [Mailand.]

Geschwister.

1. † Gaëtano (geb. 1816, † 1889, vormal. Bürgermeister der Stadt Trient).
2. Therese, geb. 1817, verm. mit Christof Frhrn Trentini von Wolgersfeld († im Juni 1881). [Trient.]
3. † Violante (geb. 1. Juni 1819, † 1890), verm. 1838 mit Valentin Frhrn von Salvadori, Gutsbesitzer zu Margreid ꝛc. ꝛc.

Digitized by Google

Mandelsloh.

[Lutherisch. — Preußen und Sachsen. — Niedersächsischer Uradel; württemberg. Grf. 17. März (Diplom 8. Juni) 1808, hannov. Anerkennung d. d. Carlton-House 17. September 1822. — S. Jahrgang 1861, S. 514; vgl. auch das Handbuch, S. 563.]

Otto Asche Adolf Magnus Graf von Mandelsloh, geb. 20. November 1860, Kön. preuß. Premierleutnant im Inf.-Reg. von Boyen (5. ostpreuß.) Nr. 41, verm. 22. September 1886 zu Dresden mit Luise, des Hermann Vorländer und der Sofie geb. Hansemann Tochter (geschieden).

Sohn: Otto Albrecht Barthold, geb. 10. August 1887 zu Koblenz.

Geschwister.

1. Elisabeth Pauline Auguste Marianne, geb. 23. Dezember 1859.
2. Johann Albrecht Friedrich, geb. 22. Oktober 1861, Premierleutnant im Kön. sächs. Schützen-(Füsilier-)Regiment Nr. 108.
3. Lucy Marie Sofie Mathilde, geb. 9. Februar 1871.

Mutter.

Luise geb. Gräfin zu Sayn-Wittgenstein-Berleburg, geb. 7. März 1832 (s. Goth. Hofkalender, II. Abteilung), verm. 2. Mai 1857 mit dem Grafen Gustav August (geb. 18. Januar 1825, † 13. Januar 1872), Herrn auf Ribbesbüttel, Ausbüttel und des Burglehens zu Gifhorn. [Braunschweig.]

Manna-Roncadelli.

(Im Mannesstamme erloschen.)

[Katholisch. — Italien (Provinz Cremona). — Alte cremonesische Patrizierfamilie; oesterr. Bestätigung des alten Adels d. d. 28. Januar 1817, oesterr. Grf. 27. Novbr. (Diplom d. d. Wien 24. Dezbr.) 1866. — S. Jahrg. 1885, S. 592.]

† Don Galeazzo Graf Manna-Roncadelli (geb. 21. Januar 1800, † 17. April 1871), Präsident der Sparkasse der Lombardei, verm. I) 21. September 1843 mit Donna Marianna Nobile Mozzoni-Frasconi (geb. 29. März 1816, † 15. Juli 1847); II) 9. Dezember 1848 mit

Donna Herminia Edler von Crippa, geb. 4. August 1822 zu Venedig.

Tochter 2r Ehe: Donna Anna Maria Hippolita, geb. 27. Februar 1851 zu Mailand, Herrin auf Grumone di Ossolengo, war verm. 27. Dezember 1868 mit Don Ferrante Fürsten Gonzaga, Marquis von Vescovado (die Ehe wurde annulliert durch Urteil des Heiligen Stuhles vom 22. Juni 1887). [Grumone bei Robecco d'Oglio, Prov. Cremona.]

Mannteuffell, s. Jahrg. 1876, S. 540.

Digitized by Google

Marchant und Anſembourg.

[Katholiſch. — Grhzgt. Luxemburg, Niederlande und Belgien. — Span.-niederl. Adel 8. Auguſt 1681 (für Thomas Marchant); oeſterr.-niederl. Frhr. 10. Dezember 1728 (für Thomas Baptiſt), oeſterr.-niederl. Grf. (primog.) mit Wappenbeſſerung d. d. Wien 1. Oktober 1749 (für Lambert Joſef Frhrn von Marchant und Anſembourg, Sohn des Vorigen), Reichsgrf. d. d. Wien 16. Juli 1750 (für denſelben). — S. Jahrgang 1866, S. 27.]

Amaury Julius Victor Maria Graf von Marchant und Anſembourg, geb. 16. Auguſt 1849 (des 10. Februar 1882 † Grafen William, Kön. niederländ. Kammerherrn und Grhzgl. luxemburg. Staatsrats, Sohn), Kön. niederländ. und Grhzgl. luxemburg. Kammerherr und Geſchäftsträger zu Brüſſel, verm. 18. Januar 1882 zu Brüſſel mit

Auguſta Baronin von Anethan, geb. 5. Juli 1863. [Schloß Anſembourg bei Luxemburg und Brüſſel.]

Kinder: 1. René Julius, geb. 13. Januar 1883 zu Anſembourg.
2. Juliette Maria Bertha, geb. 10. Juli 1884 zu Anſembourg.
3. Hélène Laura Marie, geb. 16. September 1885 zu Anſembourg.
4. Victoire Gabrielle Clotilde Marie, geb. 11. Juli 1887 zu Anſembourg.
5. Gaſton Paul Maria, geb. 14. Auguſt 1891 zu Brüſſel.

Schweſtern.

1. Mathilde Juliette Antoinette Marie, geb. 17. Juni 1847, verm. 28. September 1875 zu Anſembourg mit Levin Grafen Wolff-Metternich zur Gracht auf Arcen in der niederländ. Provinz Limburg und Simmern in Luxemburg.
2. Bertha Oscarine Zenobie Marie, geb. 16. Auguſt 1850, verm. 6. Juni 1871 zu Anſembourg mit Egon Frhrn von Fürſtenberg auf Gimborn, Eibach und Uſeldingen.

Vatersgeſchwiſter.

1. † Oscar Franz Lorenz Michael Maria (geb. 27. Dezember 1811, † 17. März 1883), Herr auf Neubourg, Amſtenrade, Putte und Hemmerich, Kön. niederländ. Kammerherr und Präſident der Ritterſchaft des Herzogtums Limburg, verm. 12. September 1837 mit

Leonie Freiin von Wendt, geb. 24. Auguſt 1815, Erbfrau auf Graſſenſtein, Holtfeld, Horſt, Borlinghauſen und Hardenberg. [Schloß Neuburg bei Maeſtricht.]

Kinder: 1) Maria Antonia Friederica Paula Huberta, geb. 15. Januar 1847, verm. 30. Juli 1872 zu Neuburg mit Franz Grafen zu Stolberg-Stolberg (ſ. Goth. Hofkalender, II. Abteilung).

2) Iwan Conſtantin Edgar Maria, geb. 27. Januar 1850, Kön. preuß. Leutnant a. D., verm. 28. September 1881 zu Wien mit

Ludmilla de la Fontaigne, Gräfin von Harnoncour-Unverzagt, geb. 16. Oktober 1860. StkrD. [Schloß Neuburg.]

Kinder: (1) Oscar René Johann-Baptiſt Joſef Hubert Maria, geb. 30. Dezember 1882 zu Amſtenrade.

(2) Rudolf Leonhard Joſef Hubert Maria, geb. 28. März 1884

Digitized by Google

(3) Maria Sigismunda Antonia Ludmilla Huberta Joſefine,
(4) Joſefine Leopoldine Ludmilla Huberta Maria,
} Zwillingsſchweſtern, geb. 27. Oktober 1885.

(5) Wladimir Georg Clemens Joſef Hubert Maria, geb. 13. März 1887.

(6) Ludmilla Juliana Levina Joſefa Huberta Maria, geb. 23. Januar 1890 zu Neuburg.

(7) Clotilde Clementine Ludmilla Maria Huberta Joſepha, geb. 18. Mai 1891 zu Neuburg.

3) Arthur Oswald Joſef Edgar Maria, geb. 23. November 1853, verm. 22. Juli 1886 im Haag mit
Eugenie de Silva, geb. 23. Dezbr. 1858, des Marquis d'Arcicollar, Kön. ſpan. Staatsrats, und der † Lucie geb. Gräfin de Borchgrave d'Altena Tochter. [Schloß Amſtenrade bei Sittard.]

2. † Alfred Friedrich Maria (geb. 30. Juni 1813, † 7. Oktbr. 1876), Herr auf Her, Terwinſeln und Ruth, Kön. belg. Leutnant a. D., verm. 27. Mai 1847 mit Henriette Baronin van Outheusden van Sevenhuyſen [geb. 28. Dezember 1823, † 15. Oktober 1888]).
Kinder: 1) Anna Charlotte Maria, geb. 23. Auguſt 1849.
2) Guſtav Hubert Friedrich Maria, geb. 2. Auguſt 1852, Herr auf Her in der Provinz Limburg in Belgien. [Schloß Her.]
3) Louis Rudolf Carl Maria, geb. 9. Oktbr. 1858, verm. 14. Juni 1884 zu Brüſſel mit
Maria Thereſia Gräfin Spangen von Uyterneſſe, geb. 15. März 1863.
Sohn: Alfred Guſtav Marie Ghislaine Joſef, geb. 8. Februar 1886 zu Brüſſel.

3. Adelaïde Georgine Kunigunde, geb. 12. November 1814, verm. 10. Juni 1845 mit Friedrich Frhrn von Vely-Jungkenn auf Hüſſe († 28. November 1887), Kön. bayr. Kämmerer. [Schloß Hüſſe im Kreiſe Lübbecke in Weſtfalen.]

4. Clotilde Conſtanze Franziska, geb. 18. September 1817, verm. 9. Oktober 1845 mit Rudolf Frhrn von Wendt auf Craſſenſtein ꝛc. († 20. Juli 1863), Mitglied des preuß. Herrenhauſes. [Schloß Craſſenſtein im Kreiſe Beckum in Weſtfalen.]

Marenzi.

(Früher Marenzi dei Federici, Capitanei di Sovere.)

[Katholiſch. — Oeſterreich. — Markgrafen und Grafen der Valcamonica (vallis Oliolae) durch Kaiſer Konrad den Salier 4. Mai 1024 (nach der gegenwärtigen Zeitrechnung 1027); Erhebung der außerhalb der Markgrafſchaft gelegenen Beſitzungen Tagliuno und Talgate zu zwei ſelbſtändigen Grafſchaften 22. April 1440, kaiſerl. Beſtätigung 14. Auguſt 1560; Reichsfrhr. „von Marenzfeldt und Scheneck" d. d. Prag 15. Septbr. 1654. bei gleichzeitiger Beſtätigung aller früheren Rechte und der Abkunft von den von Konrad II. als Markgrafen und Grafen von Val Oſiola, ſowie als Capitäne von Soare (Sovere) eingeſetzten und dann vom

Digitized by Google

Herzog Philipp Maria Anglo von Mailand mit den Grafschaften Tagliuno und Talgate belehnten Marenzis; oesterr. Bestätigung als Grafen von Tagliuno und Talgate, Markgrafen von Val Oliola und Reichsfreiherren „von Marenzfeldt und Scheneck" 4. Juni (Diplom d. d. Wien 14. August) 1864 (für den nachstehenden Grafen Franz Anton und seine Nachkommen beiderlei Geschlechts). — Beschreibung des Wappens im Jahrg. 1875, S. 531. — S. Jahrg. 1865, S. 539, und Jahrg. 1874, S. 532; vgl. auch die geschichtl. Notiz im Taschenbuch der Freiherrlichen Häuser, Jahrg. 1862, S. 512.]

Friedrich Franz Josef Romedio Johannes Maria Marenzi Markgraf von Val Oliola, Graf von Tagliuno und Talgate, Freiherr von Marenzfeldt und Scheneck, geb. 18. Oktober 1850 zu Wien, K. K. Bezirksbauptmann zu Tolmein, verm. 6. Februar 1873 zu Graz in Steiermark mit

Caroline, geb. 21. September 1850, des Moritz Ritters von Franck und der Aloysia geb Gräfin von Wagensperg Tochter.

Sohn: Friedrich Carl Maria Franz Moritz Konrad Marentius, geb. 22. Januar 1874.

Geschwister.

1. Maria Virginia Margaritta Franzisca, geb. 1. Oktober 1852 zu Triest, StkrD., verm. 29. April 1878 zu Triest mit Hermann Grafen Zichy zu Zich und Vásonykeö, K. u. K. Kämmerer (geschieden).
2. Josef Ludwig Carl Franz Maria, geb. 8. Dezember 1853 zu Triest, K. u. K. Kämmerer, Sektionsrat im Ministerium des Innern und Schriftführer im oesterr. Herrenhause, verm. 30. April 1887 zu Triest mit

Olga Gräfin Alberti von Poja, geb. 9. Juni 1866.

Kinder: 1) Franz Emil Josef Ludwig Maria, geb. 31. Januar 1888 zu Wiener-Neustadt.

2) Bianca Maria Anna Emma Virginia, geb. 20. Novbr. 1890 zu Wien.

3. Isabella Anna Margaritta Paula Maria, geb. 10. November 1858 zu Laibach, verm. 5. Mai 1883 zu Triest mit Hugo Grafen von Hohenwart zu Gerlachstein, K. u. K. Rittmeister bei Kaiser Nikolaus I. von Rußland Dragonern Nr. 5.
4. Franz Carl Guido Maria, geb. 29. Dezember 1859 zu Laibach), K. u. K. Kämmerer und Hauptmann im Generalstabskorps, Militärattaché bei der K. u. K. Gesandtschaft in Bukarest.
5. Gabriel Franz Geremia Maria Aloysius, geb. 24. Mai 1861 zu Laibach, K. u. K. Kämmerer und Rittmeister im Husarenregiment Nikolaus Großfürst von Rußland Nr. 2.
6. Virginia Philomena Josepha Franzisca Anna Maria, geb. 5. Dezember 1869 zu Triest.

Mutter.

Virginie, geb. 3. September 1825 zu Klobenstein am Ritten, des Johann Ritters Putzer von Reibegg und der † Anna geb. Freiin von Ingram zu Libenrain, Fragburg und Graben Tochter, verm. 24. August 1846 zu Klobenstein am Ritten mit dem Markgrafen Franz Anton (geb. 12. Juni 1805 zu Triest, † 4. Januar 1886), K. u. K. Kämmerer und Feldmarschall-Leutnant a. D. [Triest.]

Digitized by Google

Marogna.

[Katholisch. — Bayern. — Ein bis in das XIII. Jahrhundert hinaufreichendes Patriziergeschlecht von Verona; venezianischer Grf. (de la terra ferma) mit der Jurisdiktion des Lehens Asparedo, oesterr. Adelsbestätigung durch Allerhöchste Entschliessung d. d. Wien 1. Februar 1821; eingetragen in die Kön. bayr. Adelsmatrikel bei der Grafenklasse 3. Mai 1828. — Beschreibung des Wappens im Jahrg. 1868, S. 522.]

Ludwig Carl Josef Arnold Maria Graf von Marogna, geb. 9. August 1834 zu Frankfurt a. M. (des 20. Juli 1874 zu München † Grafen Maximilian, Kön. bayr. Kämmerers und Ministerresidenten zu Brüssel und im Haag, Sohn), Mitglied für Deutschland des obersten internationalen Gerichtshofes zu Alexandrien.

Schwester.

Angela Carolina Aloysia Maria, geb. 1. Oktober 1841 zu Frankfurt a. M., StkrD., Ehrendame des Kön. bayr. Theresienordens, Oberhofmeisterin J. K. H. der Herzogin Karl in Bayern.

Marschall auf Burgholzhausen.

[Oesterreich und Preußen (Provinz Sachsen). — Thüringischer Uradel; Reichsgrf. d. d. Wien 5. Juli 1760, kursächs Anerkennung 30. Juli 1763. — S. Handbuch, S. 567; vgl. auch den Artikel „Marschall von Altengottern" im Taschenbuch der Freiherrlichen Häuser.]

I. Linie. (Katholisch.)

(Im Mannesstamme erloschen.)

† August Friedrich Graf Marschall auf Burgholzhausen und Tromsdorf (geb. 10. Dezember 1804 zu Wien, † 11. Oktbr. 1887 zu Ober-Meidling bei Wien [des 10. Juni 1832 † Grafen Friedrich Ernst, K. K. Kämmerers, Sohn], Erbmarschall in Thüringen, K. K. Kämmerer und Archivvorstand der K. K. Geologischen Reichsanstalt, korresp. Mitglied der Akademie zu Lyon, auswärtiger Korrespondent der Geologischen Gesellschaft zu London und Mitglied vieler andern Gelehrten-Gesellschaften, verm. 5. September 1838 mit Bertha Freiin von Honrichs zu Wolfswarffen [geb. 22. Juni 1819, † 7. Dezember 1872 zu Ober-Meidling]).

Kinder: 1. † Friedrich Josef (geb. 5. November 1842, † 16. Juli 1876), K. K. Kämmerer und Rittmeister a. D., verm. mit

Aurelie, geb. 13. Mai 1846, des Adolf Kiesbaber, K. K. Oberleutnants a. D., und der Amalie geb. Bucherer Tochter.

Tochter: Albertine (Posthuma), geb. 6. Dezember 1876.

2. Albertine Bertha, geb. 25. September 1846, verm. 6. Juni 1878 mit August Grafen Pocci, Kön. bayr. Kämmerer und Major a. D. [Landshut.]

Digitized by Google

II. Linie. (Lutherisch.)

[Abstammung s. im Jahrg. 1869, S. 540.]

Max Graf Marschall auf Burgholzhausen und Tromsdorf, geb. 11. Oktober 1829 zu Weimar (des 21. August 1867 † Grafen Theodor, Kön. sächs. Kammerherrn und Oberforstmeisters a. D., Sohn), Erbherr auf Burgholzhausen und Tromsdorf im Kreise Eckartsberga in der Provinz Sachsen, Grbzgl. sächs. Kammerherr, K. K. Rittmeister a. D., verm. 11. August 1855 zu Brünn mit

Anna Freiin von Widmann, geb. 6. September 1837. [Wien.]

Kinder: 1. Max Theodor Anton Leopold, geb. 12. Mai 1856 zu Brünn, K. u. K. Kämmerer und Rittmeister im Dragonerregiment Kaiser Franz Joseph Nr. 11, verm. 5. Jan. 1884 zu Dresden mit

Wilhelmine, geb. 4. August 1855, des Carl Grafen von Hallwyl, K. K. Rittmeisters a. D., und der Ludwine geb. Freiin Knorr von Rosenroth Tochter.

Töchter: 1) Ludwine Leopoldine Wilhelmine, geb. 9. Oktbr. 1884 zu Wien.

2) Stephanie Anna Friederike Charlotte, geb. 18. November 1886.

2. Ernst Anton Victor, geb. 18. August 1857 zu Wiese, K. u. K. Kämmerer, Statthalterei-Sekretär in Mähren und Oberleutnant im Landwehr-Dragonerregiment Nr. 3. [Brünn.]

3. Marietta Leopoldine Amalie Anna, geb. 16. August 1860 zu Stremplowitz in Oesterr.-Schlesien (katholisch seit 1884). [Lille in Frankreich.]

Martini von Griengarten und Neuhof.

[Katholisch. — Bayern und Oesterreich (Tirol). — Wappenbrief d. d. Augsburg 13. Juni 1559, erbländ.-oesterr. rittermäßiger Adel und Wappenbesserung d. d. Innsbruck (10. Mai 1566?) 13. Mai 1586 (vom Erzherzog Ferdinand von Tirol), trident. Adelsbestätigung mit Wappenbesserung d. d. Trient 5. Februar 1746, Reichsgrf. und bayr. Grf. d. d. München 24. September 1790 (vom Kurfürsten Carl Theodor von Pfalzbayern, als Reichsvikar) trident. Bestätigung d. d. Trient 31. August 1792, oesterr. Bestätigung des Grafenstandes 18. Januar 1834 (Diplom d. d. Wien 8. Oktober 1835). — Beschreibung des Wappens im Jahrg. 1874, S. 535, und geschichtl. Übersicht im Jahrg. 1875, S. 533.]

Leopold Graf Martini von Griengarten und Neuhof, geb. 10. September 1836 (des 3. April 1878 † Grafen Carl, Bürgermeisters der Stadt Riva, Sohn), verm. 29. April 1862 mit

Violante Gräfin von Thun und Hohenstein a. d. H. Castell-Brughier, geb. 20. Juni 1839. [Mezzotedesco in Tirol.]

Kinder: 1. Maria Therese Amalie, geb. 17. Februar 1863, verm. 26. Juni 1886 mit Johann Ritter Pasquali von Campostellato.

2. Bianca, geb. 21. September 1867.

3. Carl, geb. 2. Juli 1869.

4. Johann Maria, geb. 5. Juni 1873.

5. Josephina Pia Theresa, geb. 22. Juni 1879.

Digitized by Google

Geschwister.

1. Marianna, geb. 29. Mai 1835, verm. 18. Dezember 1854 mit Achilles Frhrn Menghin von Brezburg († 28. März 1883), K. K. Hofrat a. D. [Riva am Gardasee.]
2. Franz, geb. 10. Juni 1838, verm. 16. Juni 1869 mit

Caroline, geb. 23. September 1848, des Alexander Tallacchini in Mailand und der Elisa geb. Besozzi Tochter. [Cremona.]

Kinder: 1) Alexander, geb. 8. September 1870, Schiffsleutnant in der italien. Kriegsmarine.
2) Magdalena, geb. 23. Juli 1875.
3) Waldo-Luigi, geb. 17. März 1879.

3. Girolamo, geb. 3. September 1841, Ehrenritter des souver. Malteserordens. [Rom.]
4. Fermo, geb. 25. September 1843.
5. Archimede, geb. 23. Juli 1847.

Marzani.

[Katholisch. — Oesterreich (Tirol). — Reichsadel mit dem Prädikat „von Stainhof" d. d. Wien 2. Februar 1769, tridentinischer Adel 26. September 1769, Reichsgrf. und bayr. Grf. d. d. München 3. Septbr. 1790 (vom Kurfürsten Carl Theodor von Pfalzbayern, als Reichsvikar), oesterr. Bestätigung des Grafenstandes mittels Allerhöchster Entschließung d. d. Wien 14. März 1827. — S. Handbuch, S. 569; Beschreibung des Wappens bleibt vorbehalten.]

Carl Graf Marzani de Villa von Stainhof und Neuhaus, geb. 19. September 1849 zu Trient (des 15. Februar 1886 † Grafen Augustin Sohn), K. K. Bezirksgerichtsadjunkt zu Roveredo, verm. I) 28. August 1880 zu Roveredo mit Antonia Freiin Menghin von Brezburg (geb. 18. Oktbr. 1855, † 8. April 1882 zu Ala); II) 26. Oktober 1885 in der Villa Martignano bei Trient mit

Maria Freiin Menghin von Brezburg, geb. 22. Oktober 1859.

Tochter 1r Ehe: Maria Eugenie Amalie Violante Anna, geb. 7. Januar 1882 zu Ala.

Bruder.

Odoardo, geb. 8. August 1851.

Großvatersgeschwister.

1. † Lorenz (geb. 1. Juli 1793, † 28. Dezember 1867 [in Tirol immatr. durch Genehmigung d. d. Schönbrunn 20. Juli 1835], verm. 27. April 1822 mit Marie Gräfin von Montalbano [geb. 13. Juni 1799, † 16. September 1855]).

Kinder: 1) Lorenz, geb. 12. November 1828.
2) Sofie, geb. 6. Dezember 1830, verm. 6. August 1867 mit Giacomo de Gresti, K. K. Landesgerichtsrat beim Landesgericht zu Trient.
3) Guido, geb. 18. Juni 1833, K. K. Rittmeister a. D., verm. 5. April 1864 mit

Leocadie Gräfin von und zu Sprinzenstein, geb. 17. November 1843. [Villa Lagarina bei Roveredo in Tirol.]

Digitized by Google

Kinder: (1) Maria, geb. 10. Januar 1865.
(2) Guido, geb. 11. April 1867, K. u. K. Leutnant der Reserve des tiroler Jägerregiments Kaiser Franz Joseph.
(3) Leocadie, geb. 5. Februar 1871.
(4) Maximilian Arthur Maria, geb. 7. Januar 1881.

4) Albert, geb. 10. Mai 1845, K. K. Bezirkskommissar a. D., verm. I) 31. März 1875 zu Graz mit Julie Freiin von Bianchi (geb. 27. März 1853, † 17. März 1879); II) 18. Juni 1883 zu Eberhard bei Preßburg mit
Georgine Gräfin Apponyi von Nagy-Appony, geb. 16. März 1841. [Winter: Gries bei Bozen; Sommer: Dajano bei Villa Lagarina in Tirol.]
Sohn 1r Ehe: Julius Albert Bernhard, geb. 25. Februar 1879 zu Graz.

2. † Johann Baptist (geb. 30. Oktober 1794, † 13. Oktober 1865, Ehrenritter des souver. Malteserordens, K. K. GRat und Vizepräsident der K. K. Statthalterei des lombardisch-venezianischen Königreichs, verm. 15. Mai 1820 mit Julie verwitw. von Müllerstorf und Urbair [geb. 16. September 1795, † 14. Dezember 1875 zu Graz], des † Staroſten von Grohowsky auf Groß- und Klein-Chelm Tochter).
Sohn: Richard, geb. 24. Oktbr. 1826, verm. 18. Oktbr. 1851 mit Clarice Marchesa Grossi, geb. 22. August 1824.
Sohn: Alfred, geb. 29. März 1855.

3. Franzisca, geb. 9. März 1802, verm. mit Antonio Libera de Villa († 26. Juni 1874).

Matuschka.

[Katholisch. — Preußen (Provinz Schlesien) und Ungarn. — Böhm. Frhr. mit Wappenbesserung d. d. Larenburg 8. Mai 1715, preuß. Grf. mit Namen- und Wappenvereinigung „Spättgen" d. d. Berlin 10. September 1747. — Näheres über die Abstammung der verschiedenen Linien s. Jahrg. 1870, S. 658 ff. — S. Handbuch, S. 569; vgl. auch den Artikel „Spättgen" im Taschenbuch der Freiherrlichen Häuser, Jahrg. 1867, unter „Erloschene Freiherrliche Familien", S. 1123.]

I. Matuschka.

I. Linie.

Hans Balthasar Maria Graf Matuschka von Toppolczan, Freiherr von Spättgen, geb. 13. Juni 1853 zu Johnsdorf, Majoratsherr auf Vitschen am Berge (290 Hekt.) im Kreise Striegau, Erbherr auf Klein-Bramsen (596 Hekt.) im Kreise Neustadt des Reg.-Bezirks Oppeln, Ehrenritter des souver. Malteserordens, Kön. preuß. Rittmeister und Eskadronschef im Leib-Kürassierregiment Großer Kurfürst (schles.) Nr. 1, verm. 10. April 1877 zu Arnsdorf mit
Thecla Gräfin Matuschka a. d. H. Arnsdorf, geb. 20. Juli 1856 (s. III. Linie).

Digitized by

Söhne: 1. Hans Heinrich-Gottfried Maria, geb. 4. August 1879 zu Ober-Glogau.
2. Hans Bernhard-Josef Maria, geb. 6. September 1886 zu Paulwitz.
3. Hans Benno Oscar Maria, geb. 26. Juni 1888 zu Breslau.

Geschwister.

1. Maria Angela, geb. 13. Dezember 1850 zu Johnsdorf, verm. 18. Oktober 1871 zu Klein-Pramsen mit Hugo von Hautcharmoy (lutherisch), Kön. preuß. Rittmeister a. D.
2. Maria Erna, geb. 13. März 1852 zu Johnsdorf, verm. 15. Juli 1873 zu Klein-Pramsen mit Alexander Grafen von Strachwitz auf Wiersbel im Kreise Falkenberg, Kön. preuß. Premierleutnant der Reserve des Dragonerregiments Frhr von Manteuffel (rhein.) Nr. 5 (geschieden).
3. Hans Marcellus Maria, geb. 6. Januar 1856 zu Johnsdorf, Herr auf Nieder-Buchwald (1170 Hekt.) bei Leschen, Kreis Bunzlau, Ehrenritter des souver. Malteserordens, Kön. preuß. Leutnant der Landwehrkavallerie, verm. 23. Juni 1885 zu Pschow mit
Aloysia Gräfin von Wengersky, geb. 17. Juli 1863.
4. Hans Anton Maria, geb. 13. September 1858 zu Klein-Pramsen, Kön. preuß. Premierleutnant im Dragonerregiment König Friedrich III. (2. schles.) Nr. 8, verm. im August 1889 mit
Elisabeth, geb. 16. Juni 1866 zu Stargard in Pommern, des † Fedor von Ohlen und Adlerskron auf Camnitz bei Glatz, Kön. preuß. Hauptmanns, und der Josephine geb. von Ohlen und Adlerskron Tochter.
5. Hans Gabriel Maria, geb. 14. Januar 1860 zu Klein-Pramsen, Herr auf Krencs (ca 1709 Joch) bei Tapolcsany im Neutraer Komitat, verm. 10. Juni 1884 zu Wien mit
Marie Freiin Dóry von Jobbaháza, geb. 27. Januar 1864.
Söhne: 1) Hans Alfred Maria, geb. 23. April 1885 zu Krencs.
2) Hans Ladislaus Maria, geb. 1. September 1886 zu Krencs.
3) Hans Hadrian Maria, geb. 13. Oktober 1888 zu Krencs.
6. Hans Wilhelm Alfred Maria, geb. 22. März 1864 zu Klein-Pramsen, Kön. preuß. Leutnant im Husarenregiment Graf Goetzen (2. schles.) Nr. 6.

Mutter.

Gabriele geb. Gräfin von Matuschka, geb. 23. April 1823 zu Kupferberg (s. unten), verm. 18. Oktbr. 1849 zu Girbigsdorf mit dem Grafen Alfred (geb. 13. März 1822 zu Zülz im Kreise Neustadt in Oberschlesien, † 21. Juni 1889 zu Pitschen), Majoratsherrn ꝛc. [Deutsch-Lissa.]

Vatersgeschwister.

1. Maria Octavia, geb. 18. Oktober 1828, verm. 23. Oktober 1855 mit Friedrich Grafen von Wengersky, Frhrn von Ungerschütz († 28. Dezember 1885), Herrn auf Pschow in Oberschlesien, Kön. preuß. Oberstleutnant a. D.
2. † Eloi Maria (geb. 29. Juni 1834 zu Zülz im Kreise Neustadt in Oberschlesien, † 18. Juli 1884), Erbherr auf Bechau, Ehrenritter des Malteserordens, verm. 16. Juni 1868 zu Langendorf mit

Digitized by Google

Hedwig, geb. 12. Juni 1846, des Dr. jur. Richard von Maubeuge auf Langendorf und Deutsch-Wette im Kreise Neiße, Ehrenritters des souver. Malteserordens, Landschaftsdirektors der Fürstentümer Neiße und Grottkau, und der Hedwig geb. Gräfin von Praschma Tochter.

Kinder: 1) Manfred Maria Aloysius Anton Richard Alexander Alfred, geb. 25. September 1869 zu Bechau, Erbherr der Herrschaft Bechau, bestehend aus den Rittergütern Bechau (859 Hekt.), Rottwitz (140 Hekt.) und Schlaupitz (204 Hekt.) im Kreise Neiße, ferner Groß-Carlowitz (96 Hekt.), Glasendorf II (48 Hekt.) und Klodebach (156 Hekt.) im Kreise Grottkau, Kön. preuß. Leutnant im Regiment der Gardes du Korps.

2) Eberhard Maria Aloysius Peter Leopold Ludwig Fritz, geb. 16. Novbr. 1870 zu Bechau, Herr der Herrschaft Polnisch-Neukirch, Kön. preuß. Leutnant im Regiment der Gardes du Korps.

3) Maria Aloysia Hedwig Friederike Therese Octavie, geb. 22. August 1872 zu Bechau, verm. 22. Septbr. 1891 daselbst mit Hyacinth Grafen von Strachwitz, Kön. preuß. Leutnant der Reserve des Regiments der Gardes du Korps. [Groß-Stein.]

4) Maria Gisela (Elisabeth) Hedwig Johanna Friederike, geb. 18. Dezember 1873 zu Bechau.

5) Marietta (Maria) Hedwig Ludwiga Agnes Huberta, geb. 2. Januar 1877 zu Bechau.

6) Alfons Maria Aloysius Kaspar Heinrich Valerius, geb. 1. November 1878 zu Bechau.

7) Alice Elisabeth Maria Victoria, geb. 29. Mai 1881.

Großvatersbrüder

a) vollbürtige aus des Urgroßvaters erster Ehe:

1. † Victor (geb. 26. Mai 1789, † 29. Dezember 1851 zu Breslau, K. K. Oberleutnant a. D., verm. I) 28. Juni 1820 mit Barbara [geb. 29. Januar 1795, geschieden, † 28. Februar 1876], des † Emanuel von Woikowsky-Biedau auf Nieder-Arnsdorf ꝛc. bei Schweidnitz, Kanonikus' des Kollegiatstifts zu St. Andreä in Lübbecke, Kön. preuß. Landrats a. D., und der † Barbara geb. von Biedau a. d. H. Pohlsdorf bei Neumarkt in Schlesien Tochter; II) 4. Dezbr. 1834 mit Wilhelmine von Berenhorst [† 20. April 1876 zu Breslau]).

Sohn 1r Ehe: Victor Amadeus Bernard Anton Maria, geb. 13. Juni 1824, Ehrenritter des souver. Malteserordens, Kön. preuß. Forstmeister a. D., Mitglied des preuß. Abgeordnetenhauses, verm. I) 8. Mai 1851 mit Agnes Goerlich († 30. April 1852); II) 14. September 1854 mit Maria (geb. 5. Dezbr. 1832, † 30. August 1855), des † Dr. jur. Carl von Görtz, Kön. preuß. Geh. Regierungsrats a. D. und Syndikus' der Generallandschaft von Schlesien, und der † Agnes geb. von Eckartsberg und Weißtrupp Tochter; III) 25. Mai 1858 zu Breslau mit Hedwig Gräfin Ballestrem di Castellengo a. d. H. Plawniowitz (geb. 22. Juni 1832, † 23. Dezember 1888 zu Berlin); IV) im Juli 1892 zu Tilff in Belgien mit Victoria Thys. [Breslau.]

Söhne: a) 2r Ehe: (1) Emanuel Victor Maria Adam, geb. 3. August 1855 zu Breslau, Dr. jur., Ehrenritter des sou-

Digitized by Google

Malteserordens, Kön. preuß. Amtsrichter zu Breslau, verm. 17. November 1885 zu Costau mit

Elisabeth Maria Anna Augusta Josepha Theresia, geb. 5. November 1865, des † Heinrich von Aulock auf Costau und Kochelsdorf im Kreise Kreuzburg, Kön. preuß. Kammerherrn und Landesältesten, und der Elisabeth geb. von Schmackowsky Tochter.

Söhne: a) Raphael Maria Victor Heinrich, geb. 26. Septbr. 1887 zu Schweidnitz.

b) Michael Maria Anton Wolfgang, geb. 29. Septbr. 1888 zu Schweidnitz.

c) Gabriel Maria Franz Johannes, geb. 23. Mai 1892 zu Breslau.

— b) 3r **Ehe**: (2) Franz Xaver Victor Maria, geb. 1. Dezember 1859 zu Schöneiche bei Wohlau, Dr. phil., Ehrenritter des souver. Malteserordens, Mitglied des Reichstags, verm. 24. September 1890 zu Frohnau bei Löwen in Schlesien mit

Alice Maria, des Alexander von Schalscha auf Frohnau, Mitglieds des Reichstags und des preuß. Abgeordnetenhauses, und der Hedwig geb. von Blacha Tochter. [Berlin.]

Töchter: a) Feodora Aloysia Hedwig Emanuela Valentine Maria Eva, geb. 24. Juni 1891 zu Berlin.

b) Baptista Gabriele Aloysia Antonia Maria Eva, geb. 25. Juni 1892 zu Langenschwalbach.

2. † Gustav Maria (geb. 1. Juli 1793 zu Lüben, † 20. Januar 1868 zu Frankenstein, Kön. preuß. Landrat und Major a. D., verm. 16. Juli 1815 zu Hünern mit Julie Gräfin von Hoverden-Plenken [geb. 9. März 1788, † 30. Juni 1849 zu Ober-Girbigsdorf]).

Kinder: 1) Eveline, geb. 22. Januar 1818 zu Kupferberg, verm. 14. Oktober 1837 mit Carl Georg Emil von L'Estocq (evangelisch; † 22. Oktbr. 1864), Ehrenritter des Johanniterordens, Kön. preuß. Oberst a. D.

2) Maria Gustav Julius Arthur Hugo Graf Matuschka-Spättgen, Freiherr von Greiffenklau zu Volraths, geb. 12. Februar 1822 zu Kupferberg (s. II. „Matuschka-Greiffenklau").

3) Gabriele, geb. 23. April 1823 zu Kupferberg, verm. 18. Oktbr. 1849 zu Girbigsdorf mit Alfred Grafen von Matuschka († 21. Juni 1889; s. oben).

4) Heinrich, geb. 3. Mai 1832 zu Kupferberg, K. u. K. Kämmerer und Major a. D., verm. 18. Oktober 1870 zu Freiwaldau mit

Maria Gräfin von Kolowrat-Krakowsky, geb. 6. Juni 1840, StkrD. [Eloysenhof bei Neustadt in Oberschlesien.]

b) Halbbrüder aus zweiter Ehe:

3. † Otto (geb. 15. Mai 1815, † 23. April 1890), Erbherr auf Kosel (955 Hekt.) im Kreise Bunzlau, Kön. preuß. Kammerherr und Kreisdeputierter des Kreises Bunzlau, verm. I) 24. Juli 1839 mit Clara (geb. 1. Januar 1820 zu Strelitz; evangelisch; getrennt 3. August 1868, gerichtlich geschieden 28. Dezember 1868), des † Carl von L'Estocq Loslau in Preuß.-Schlesien, Kön. preuß. Oberst a. D. und

Digitized by Google

Grhzgl. mecklenburg-strelitz. Hofmarschalls, und der Charlotte geb. von Wülknitz Tochter; II) 24. Oktober 1869 mit
Marie Gräfin von Breßler, geb. 8. April 1829 (evangelisch).
Kinder 1r Ehe: 1) Matthias, geb. 4. Mai 1840, Kön. preuß. Oberst und Kommandeur des Kürassierregiments Herzog Friedrich Eugen von Württemberg (westpreuß.) Nr. 5, verm. 24. November 1862 zu Sagan mit
Hedwig Gräfin Matuschka von Toppolczan, geb. 23. Septbr. 1844 (s. II. Linie).
Kinder: (1) Rudolf-Nicolaus Maria Valer, geb. 22. Dezember 1864 zu Schwedt, Kön. preuß. Leutnant im Inf.-Reg. Nr. 132, verm. 27. September 1888 mit
Ferdinandine Charlotte Wilhelmine Henriette Elisabeth, geb. 29. Dezember 1861, des † Ferdinand von Prittwitz und Gaffron auf Omechau und Neudorf und der Auguste geb. von Dewitz Tochter.
Sohn: . . . . . , geb. 1. Juni 1891 zu Dresden.
(2) Stefanie Maria Clara Dorothea, geb. 30. Juli 1867 zu Zduny im Kreise Krotoschin.
(3) Hedwig-Huberta Maria, geb. 3. Novbr. 1869 zu Militsch, verm. 11. April 1887 zu Lissa mit Carl Grafen von Breßler (lutherisch), Majoratsherrn auf Lauske ꝛc. ꝛc.
(4) Gisela Ottilie Maria, geb. 24. März 1872 zu Babenhausen, verm. 21. Juli 1890 zu Riesenburg in Westpreußen mit Heinrich von Heydebrand und der Lasa (lutherisch) auf Storchnest, Kön. preuß. Kammerjunker.
2) Clementine, geb. 1. Juni 1841, verm. 7. Oktober 1861 zu Florsdorf bei Görlitz mit Paul Maetzke (†).
3) Margaretha, geb. 30. Januar 1845. [Potsdam.]
4) Guido Johannes, geb. 7. März 1849, Kön. preuß. Hauptmann und Kompaniechef im 4. Garderegiment zu Fuß, verm. 20. September 1884 zu Berlin mit
Hedwig, geb. 19. Oktober 1863 (lutherisch), des Hermann von Hertzberg, Kön. preuß. Oberstleutnants z. Disp., und der Auguste geb. Gumtau Tochter.
Söhne: (1) Hans-Josef Otto Hermann Guido Maria, geb. 3. Dezember 1885 zu Berlin.
(2) Heinrich Alfred Anton Günther Maria, geb. 10. Oktober 1887 zu Spandau.
(3) Emanuel, geb. 17. Februar 1891 zu Spandau.

4. Valerius, geb. 29. Januar 1823, Kön. preuß. Premierleutnant a. D., verm. I) 30. Mai 1844 mit Marie (geb. 13. Juli 1824, † 13. Juli 1850), des † Carl von L'Estocq auf Loslau in Preuß.-Schlesien, Kön. preuß. Oberst a. D. und Grhzgl. mecklenburg-strelitzschen Hofmarschalls, und der Charlotte geb. von Wülknitz Tochter; II) 6. Oktober 1853 mit Flora verw. von Rosenberg (geb. 25. März 1824, † 20. Juli 1885), des † Edward Coates aus Darlington in der Grafschaft Durham in England Tochter. [Schloß Langmeil bei Züllichau i. d. Neumark.]
Tochter 1r Ehe: Clara, geb. 5. März 1845, verm. 25. A.

Digitized by Google

1863 zu Helgoland mit Curt Emil Sigismund von Zimmermann (lutherisch) auf Langmeil im Kreise Züllichau, Kön. preuß. Premierleutnant a. D.

II. Linie.

Raynald Maria Robert Heinrich Graf Matuschka von Toppolczan, Freiherr von Spättgen, geb. 8. April 1854 zu Gurkau im Kreise Guhrau, verm. I) 22. Februar 1879 zu Breslau mit Vally von Leckow (geb. 27. März 1844 zu Schönhaide; evangelisch; geschieden); II) 27. Mai 1884 zu Berlin mit

Hedwig (evangelisch), des † Otto Janke, Kommerzienrats in Berlin, Tochter. [Schloß Charlottenhof bei Schwandorf.]

Kinder 2r Ehe: 1. Reinald Maria Heinrich Otto, geb. 26. Juni 1886 zu Berlin.

2. Maria Doris Anna Helene Mathilde, geb. 17. Novbr. 1889.

3. Herbert Maria Marko Guido Otto, geb. 19. Juli 1891.

Geschwister.

1. Hedwig Henriette Friederike Dorothea Rosalie Erdmandine, geb. 23. September 1844 zu Breslau, verm. 24. Novbr. 1862 zu Sagan mit Matthias Grafen Matuschka von Toppolczan, Kön. preuß. Oberst und Kommandeur des Kürassierregiments Herzog Friedrich Eugen von Württemberg (westpreuß.) Nr. 5 (s. I. Linie).

2. Maria Doris Adolfine Antoinette, geb. 29. Juli 1847 zu Breslau, verm. 12. Februar 1866 zu Ostrawe mit Carl Joachim von Scheliha (protestantisch; geschieden im März 1880). [Breslau.]

3. Maria Sofie Pauline Malwine, geb. 1. April 1849 zu Breslau. [Breslau.]

4. Maria Emmy Octavia Hildegard Cäcilie, geb. 6. Januar 1853 zu Breslau, verm. 29. September 1873 zu Schmarse bei Züllichau mit Ernst Fuß auf Göltzen bei Züllichau, Kön. preuß. Leutnant im 2. brandenburg. Landwehrregiment Nr. 12. [Breslau.]

5. Xaver Maria Ludwig Omar, geb. 31. August 1855 zu Gurkau, Kön. württemb. Premierleutnant z. Disp., Bezirksoffizier bei dem Landwehr-Bezirk Hall, verm. 16. Mai 1883 zu Darmstadt mit

Millie Lydia Higgs, geb. 19. Mai 1864, des † George Rickards Denison zu Southend, Grafschaft Kent, England, und der † Ann Higgs geb. Keeton Tochter. [Ludwigsburg.]

Kinder: 1) Heinrich Rickards Maria Eloi Higgs, geb. 28. März 1884 zu Ulm.

2) Millie Maria Margot Ruth, geb. 24. August 1888 zu Ludwigsburg.

6. Marko Maria Leopold Feodor, geb. 4. April 1858 zu Gurkau, verm. 6. Mai 1884 zu Dresden mit Eugenie (geb. 19. März 1859, † 27. April 1891 zu Görlitz), des Kön. preuß. Hauptmanns Maas Tochter. [Görlitz.]

Kinder: 1) Johannes Georg Maria Leopold Raphael, geb. 20. Juni 1887 zu Görlitz.

2) Mari Magdalena Doris Hertha, geb. 1. August 1889 zu Görlitz.

Digitized by Google

7. Maria Angela Hermine Josepha, geb. 3. Dezember 1859, Hofdame J. K. H. der Fürstin Antonia von Hohenzollern, Infantin von Portugal. [Sigmaringen]

Mutter.

Doris Pauline Wilhelmine Eugenie, geb. 16. April 1817 (protest.), des † Friedrich von Massow auf Stentsch in der Neumark, Kön. preuß. Majors, und der † Doris geb. von Sydow a. d. H. Stolzenfelde-Schmarse Tochter, verm. 22. Oktober 1843 zu Ober-Stentsch mit dem Grafen Reinald (geb. 9. August 1817, † 26. Mai 1889 zu Breslau). [Breslau.]

III. Linie.

Bernhard Josef Maria Graf Matuschka von Toppolczan, Freiherr von Spättgen, geb. 19. November 1857 zu Arnsdorf, Erbherr auf Arnsdorf (578 Hekt.) mit Krummhübel-Steinseifen (413 Hekt.) im Kreise Hirschberg in Preuß.-Schlesien, Ehrenritter des souver. Malteserordens, Kön. preuß. Leutnant der Landwehrkavallerie, verm. I) 16. Juni 1881 mit Eveline Gräfin von Sternberg-Rudelsdorf a. d. H. Raudnitz (geb. 13. Mai 1861, † 17. Oktober 1881 zu Arnsdorf); II) 20. Mai 1884 zu Stubendorf mit

Brunislawa Gräfin von Strachwitz a. d. H. Stubendorf, geb. 20. August 1863. [Schloß Arnsdorf.]

Söhne 2r Ehe: 1. Theodor Maria Benno Hyacinth Bernhard, geb. 8. Juni 1885 zu Arnsdorf.

2. Bernhard Maria Josef Benno Hyacinth, geb. 31. Mai 1886 zu Arnsdorf.

Schwestern.

1. Maria Theresia Anna, geb. 4. Dezember 1854 zu Arnsdorf, verm. 1. Juni 1876 daselbst mit Ludwig Alfred Hentschel von Gilgenheimb auf Paulwitz, Kön. preuß. Rittmeister a. D.
2. Maria Thecla, geb. 20. Juli 1856 zu Arnsdorf, verm. 10. April 1877 daselbst mit Balthasar Grafen Matuschka, Kön. preuß. Rittmeister im Leib-Kürassierregiment Großer Kurfürst (schles.) Nr. 1 (s. I. Linie).

Mutter.

Wally, geb. 17. März 1829 zu Wachow, des † Franz von Wallhoffen und Matthias auf Trawnig in Oberschlesien und der Elfriede Emma Agnes geb. von Schrötter Tochter, verm. 9. November 1852 mit dem Grafen Benno Maximilian Hugo (geb. 5. Juli 1827 zu Arnsdorf, † 16. Januar 1875), Erbherrn auf Arnsdorf. [Arnsdorf bei Hirschberg.]

Vatersschwester.

Hedwig Maria Therese Anna Josepha, geb. 2. März 1825 zu Arnsdorf, verm. 25. Oktober 1852 mit Oscar Grafen von Strachwitz, Kön. preuß. Generalleutnant a. D. [Breslau.]

II. Matuschka-Greiffenklau.

[Katholisch. — Preußen (Provinz Hessen-Nassau). — Kön. preuß. Erlaubnis Vereinigung des Familiennamens und -Wappens mit denen der im Mannesst

Digitized by Google

erloschenen Freiherren von Greiffenklau zu Vollrads d. d. Babelsberg 27. Septbr. 1862. — S. Jahrg. 1875, S. 540.]

Maria Gustav Julius Arthur Hugo Graf Matuschka-Spättgen, Freiherr von Greiffenklau zu Vollrads, geb. 12. Februar 1822 zu Kupferberg in Preuß.-Schlesien (s. I. Linie), Kön. preuß. Kammerherr, Mitglied des preuß. Herrenhauses auf Lebenszeit, Schloßhauptmann von Wiesbaden mit dem Prädikat „Exzellenz", verm. 22. April 1846 zu Hirschberg in Preuß.-Schlesien mit

Sofie Freiin von Greiffenklau zu Vollrads, geb. 31. November 1824, Fideikommißherrin auf Vollrads bei Winkel am Rhein, im Reg.-Bez. Wiesbaden. [Schloß Vollrads.]

Kinder: 1. Guido Maria, geb. 7. Mai 1847 zu Hirschberg in Preuß.-Schlesien, Ritter des Kön. bayr. St. Georg-Ordens, Kön. preuß. Kammerherr, Landrat des Landkreises Wiesbaden und Rittmeister der Reserve des 3. Garde-Ulanenregiments, verm. 2. August 1892 zu Ramersdorf mit

Clara Freiin von Oppenheim, geb. 17. März 1870. [Wiesbaden.]

2. Julia Maria Augusta Sophia, geb. 9. Februar 1849 zu Hirschberg.

Mauros (Mavros).

[Griechisch-orientalisch. — Rußland, Rumänien und Oesterreich. — Oesterr. Grf. 21. Februar (Diplom d. d. Wien 12. März) 1876, kaiserl. russ. Bestätigung 1./13. Oktober 1876. — S. Jahrg. 1878, S. 570.]

Demetrius Graf von Mauros, geb. 7. November 1820 [1]) zu Bukarest, Kaiserl. russ. Generalmajor der Kavallerie, verm. 28. Januar 1852 mit

Katharine, geb. 5. Dezember 1834, des Johann Grafen von Simonich, Kaiserl. russ. Generalleutnants, Tochter. [Wilna.]

Kinder: 1. Maria, geb. 14. November 1853.

2. Anna, geb. 14. Dezember 1856.

3. Alexandra, geb. 24. Januar 1861.

4. Nicolaus, } Zwillinge, geb. 14. Dezember 1862.
5. Elisabeth, }

[1]) Die Data sind sämtlich neuen Stils.

Mayerle*.

[Katholisch. — Oesterreich. — Rittermäßiger Reichsadel mit Wappenbesserung d. d. Wien 15. Juli 1701, bzgl. mailändischer Graf nach dem Rechte der Erstgeburt d. d. Laibach 25. August 1728 (vom Kaiser Karl VI.), oesterr. Anerkennung des Grafenstandes in der Primogenitur d. d. Wien 29. Januar 1861.

Digitized by Google

oeſterr. Genehmigung zur Annahme des Beinamens „Gallizzi“ mittels Allerhöchſter Entſchließung d. d. Wien 8. Mai 1876. — S. Jahrg. 1865, S. 548.]

Anton Cöleſtin Graf Mayerle-Gallizzi, geb. 19. Juni 1822 zu Wien, K. K. Hauptmann a. D., verm. 5. Januar 1852 zu Venedig mit Charlotte Anna Fattori, geb. 31. Dezbr. 1836 zu Treviſo. [Graz.]
Sohn: Otto Edler von Mayerle-Gallizzi, geb. 23. Auguſt 1855 zu Graz.

Mazzuchelli.

[Katholiſch. — Oeſterreich (Mähren und Steiermark). — Conte veneto d. d. Venedig 1. September 1786 (ſ. Jahrg. 1867, S. 549), oeſterr. Adelsbeſtätigung 4. September 1818, oeſterr. Beſtätigung des Conte-Titels d. d. Weinzierl 16. September 1826, oeſterr. Grf. mit Wappenbeſſerung 18. Juni 1830 (Diplom d. d. Wien 7. April 1831). — S. Handbuch, S. 571.]

Pius Graf von Mazzuchelli, geb. 22. Januar 1849 (des 11. Mai 1885 † Grafen Johann, Präſidenten des K. K. Landgerichts zu Brünn, Sohn).

Geſchwiſter.

1. Pauline, geb. 4. März 1848.
2. Johanna, geb. 3. September 1844, verm. 7. Januar 1862 mit Hugo Ritter Zborsky von Zborze, K. K. Oberleutnant a. D.
3. Antonia, geb. 7. September 1852.
4. Felice, geb. 24. Dezember 1856.
5. Franziska, geb. 28. September 1859.
6. † Ludwig (geb. 28. September 1859, † 11. Januar 1892 zu Wien), der Vorigen Zwillingsbruder, K. u. K. Leutnant im Dragonerregiment Kaiſer Franz Joſeph I. Nr. 11, verm. mit

. . . . . .

Kinder: 1) . . . . . 2) . . . . . 3) . . . . . .

Vaterſchweſtern.

1. Iſabella, geb. 19. Februar 1815, verm. 9. Februar 1842 mit Peter Marcheſe Sordi, K. u. K. Kämmerer und Oberleutnant a. D.
2. Helene, geb. 15. Mai 1818, verm. 9. Februar 1842 mit Claudius Grafen Boſſi, vormal. K. K. Delegationsadjunkten zu Bergamo.

(von Kurozwęk-) Męciński.

[Katholiſch. — Oeſterreich (Galizien). — Gallz. Grf. d. d. Wien 13. Auguſt 1801. — W.: Poray. — S. Jahrg. 1872, S. 519.]

Cäſar Graf von Kurozwęk-Męciński, geb. 1809 (des 1839 zu Krakau † Grafen Adalbert, Kön. poln. Generalmajors und Senators, Sohn), Erbherr auf Dukla, Zboiska, Teodorówka, Trzciana, Mszana, Chyrowa, Gloisce und Iwla, vormal. poln. Offizier, verm. 1841 mit Gabriele (geb. 1821, † 1849), des † Matthias Grafen Starzeńsky und der † Maria geb. Gräfin Baworowska von Baworów Toch[illegible]
[Dukla.]

Sohn: Adam, geb. 1847, verm. 1876 mit
Josepha, des Alexander von Kuczyński, Adelsmarschalls von Podlachien, und der Johanna geb. Wulfers Tochter. [Dukla.]

Medem.

[Lutherisch. — Rußland (Kurland). — Reichsgrf. d. d. Friedland in Böhmen 16. September 1779. — S. Handbuch, S. 573; vgl. auch den gleichnamigen Artikel im Taschenbuch der Freiherrlichen Häuser.]

I. Linie Remten.

[Besitz: das Majorat Remten mit Kappeln und Wesahten in Kurland.]

Conrad Carl Ernst Friedrich Graf von Medem, geb. 24. April 1856[1]) (des 24. April 1883 † Grafen Friedrich, Majoratsherrn, Sohn), Majoratsherr, sowie Erbherr auf Gaiken und Muischezeem, Plahnen und Wirtrauten, Ehrenritter des Johanniterordens, Kaiserl. russ. Premierleutnant a. D., verm. 24. Januar 1882 zu Mitau mit
Julie Gräfin von Medem geb. 12. Mai 1857 (s. II. Linie). [Remten bei Frauenburg in Kurland.]

Geschwister.

1. Elisabeth Julie Alice, geb. 23. Juni 1857, verm. 17. Mai 1882 zu Mitau mit Theodor Grafen von Medem auf Stockmanshof ꝛc. (s. II. Linie).
2. Friedrich Johann Paul, geb. 23. Juni 1859, Erbherr auf Dselsen und Alt-Autz in Kurland, verm. 12. Juni 1883 zu Stenden mit
Marie Adelheid Clara Baronin von der Brüggen a. d. H. Stenden in Kurland, geb. 5. April 1859.
Kinder: 1) Alice Julie Elisabeth, geb. 15. April 1884 zu Alt-Autz.
2) Elisabeth Marie Martha, geb. 3. Juni 1885 zu Alt-Autz.
3) Carl Friedrich Johann Ernst, geb. 6. Dezember 1886 zu Alt-Autz.
4) Paul Conrad Friedrich Johann, geb. 1. März 1889 zu Alt-Autz.
3. Carl Friedrich Johann Peter Christof, geb. 21. November 1860, Erbherr auf Sessielen, Ehrenritter des Johanniterordens, verm. 23. Mai 1884 zu Mitau mit
Meta Gräfin von Medem, geb. 15. März 1862 (s. II. Linie).
Kinder: 1) Friedrich Theodor Johann, geb. 13. August 1885 zu Mitau.
2) Conrad Friedrich Carl Theodor, geb. 3. Dezbr. 1887 zu Mitau.
3) Alice Julie Theodora Johanna, geb. 8. Juni 1890 zu Dubbeln.
4. Ernst Julius Friedrich Johann, geb. 15. April 1864.

Vatersschwester.

Elisabeth Caroline, geb. 26. März 1842, verm. 18. Dezember 1861 zu Mitau mit Konrad Grafen von Kleist auf Schmenzin ꝛc. in Pommern.

[1]) Die Data sind sämtlich neuen Stils.

Digitized by Google

II. Linie Elley.

[Besitz: das Majorat Elley.]

Paul Theodor Peter Heinrich Graf von Medem, geb. 30. April 1860, Majoratsherr, Ehrenritter des Johanniterordens, verm. 11. Juni 1887 zu Fockenhof mit

Helene, geb. 23. März 1870, des Nicolai Fürsten von Lieven auf Fockenhof und der Mathilde geb. Gräfin von Manteuffel a. d. H. Saarenhof in Livland Tochter.

Töchter: 1. Helene Mathilde Jenny Dorothee, geb. 26. März 1888 zu Elley.

2. Dina Meta Julie, geb. 14. Juli 1890 zu Elley.

Schwestern.

1. Julie Jenny Charlotte Henriette, geb. 12. Mai 1857, verm. 24. Januar 1882 mit Konrad Grafen von Medem auf Remten ꝛc. (s. I. Linie).

2. Meta Sophie Anna, geb. 15. März 1862, verm. 23. Mai 1884 zu Mitau mit Carl Grafen von Medem auf Sessielen (s. I. Linie).

Mutter.

Johanna Caroline geb. von Offenberg a. d. H. Strocken in Kurland, geb. 29. Juni 1827, verm. 31. Juli 1856 mit dem Grafen Theodor Peter (geb. 8. Juni 1827, † 19. Februar 1883), Ehrenritter des Johanniterordens, Kaiserl. russ. Rittmeister a. D.

Vatersbruder.

† Johann Carl (geb. 27. Juli 1826, † 6. Oktober 1883), Majoratsherr, Ehrenritter des Johanniterordens, Kaiserl. russ. Oberst und Kommandeur des 5. Dragonerregiments, verm. 13. Juli 1880 mit

Marie Luise Henriette von Grumbkow, geb. 25. März 1851.

Großvatersbrüder.

1. † Carl-Theodor (geb. 25. Februar 1805, † 26. Februar 1890), Ehrenritter des Johanniterordens, Kaiserl. russ. Major a. D., verm. 17. April 1864 mit

Alexandrine Elise Dorothea verwitw. Baronin von Schöppingk, geb. 25. Januar 1831, des Johann Andreas Fürsten von Lieven auf Mesothen und der Marie geb. von Anrep Tochter, Erbfrau auf Grünhof und Swehtwald.

Sohn: Arnold Theodor Julius, geb. 24. März 1865, cand. jur., verm. 30. Mai 1890 zu Schmenzin mit

Maria Gräfin Kleist a. d. H. Schmenzin, geb. 5. April 1865.

Tochter: Elisabeth Alexandrine Marie, geb. 16. April 1891 zu Abgunst.

2. † Ludwig Johann Friedrich (geb. 15. Mai 1814, † 20. Juni 1891), Ehrenritter des Johanniterordens, Kaiserl. russ. Oberstleutnant a. D., verm. 28. Juli 1843 mit

Anna Julie Katharine Sophie von Löwenstern a. d. H. Wollmarshof in Livland, geb. 7. Februar 1823.

Kinder: 1) Otto Paul Theodor Julius, geb. 3. Juli 1846, Erbherr auf Alexandria im Gouvernement Saratow, Kaiserl. russ. Kammerjunker und Kreis-Adelsmarschall, verm. 21. Mai 1873 mit

Alexandrine von Narischkin, geb. 29. Juni 1848.

Kinder: (1) Maria Sophie, geb. 7. September 1874 zu W

Digitized by Google

(2) Alexander Georg Ludwig Julius, geb. 20. Dezember 1877 zu St. Petersburg.
(3) Dimitri Ludwig, geb. 18. Dezember 1882 zu St. Petersburg.
(4) Georg Ludwig, geb. 22. März 1885 zu St. Petersburg.

2) Anna Luise Juliane, geb. 3. Dezember 1848. Herrin der Herrschaft Königstetten in Niederoesterreich, verm. 6. Mai 1871 zu Dresden mit Hippolyt Grafen von Bray-Steinburg (katholisch). Kön. bayr. Kämmerer, Kaiserl. deutschem außerordentl. Gesandten und bevollm. Minister in Lissabon.

3) Theodor Johann Alexander, geb. 31. Dezember 1853, Herr auf Stockmanshof und Grütershof in Livland, verm. 17. Mai 1882 zu Mitau mit
Elisabeth Gräfin von Medem, geb. 23. Juni 1857 (s. I. Linie).

Melchiori.

[Katholisch. — Oesterreich (Tirol). — Rittermäßiger Reichsadel d. d. Frankfurt a. M. 3. November 1562, Reichsfrhr. d. d. Wien 3. Juni 1719, Reichsgrf. d. d. Wien 25. Januer 1738. — Beschreibung des Wappens und geschichtliche Notiz im Jahrgang 1861, S. 528, und Stammtafel im Jahrgang 1862, S. 546.]

Josef Kaspar Graf von Melchiori, geb. 8. Juni 1826 zu Lavis (des 6. März 1863 † Grafen Johann Baptist Sohn), Dr. jur., K. K. Hofrat, Kreisgerichtspräsident a. D., Mitglied des Staatsgerichtshofes, Landtagsabgeordneter und Mitglied des Landesausschusses in Tirol. [Margreid in Tirol.]

Geschwister

a) vollbürtige aus des Vaters erster Ehe:

1. Ernst Rochus, geb. 15. August 1827 zu Cavalese, Gutsbesitzer zu Margreid in Tirol.
2. Fanny, geb. 4. Oktober 1828 zu Lavis, verm. 9. November 1851 mit Dr. med. Josef Hofmann von Rumerstein (†).

b) Halbgeschwister aus zweiter Ehe:

3. Carlotta (Caroline), geb. 30. November 1837, verm. I) 18. Oktbr. 1859 mit Josef Ritter von Maffey († 18. Oktober 1867); II) 4. November 1877 mit Julius Tecini, K. K. Staatsanwaltssubstituten beim Kreisgerichte zu Roveredo in Tirol.
4. Emanuel, geb. 26. Oktober 1839, Gutsbesitzer zu Lavis in Tirol, K. K. Hauptmann a. D.
5. Jertha, geb. 15. Juli 1841, verm. 11. November 1872 mit Carlo Viero, Gutsbesitzer zu Lavis in Tirol.
6. Johann, geb. 25. Mai 1843, K. u. K. Kämmerer, Rittmeister und Garde der ersten Arcieren-Leibgarde.
7. Maria Theresia, geb. 9. Januar 1845, verm. 7. März 1877 zu Lavis mit Carlo Ecchelci (†), K. K. Bezirksrichter zu Mezzolombardo in Tirol.
8. Ludwig, geb. 6. August 1846, Kommissar bei der K. K. Finanz-Landesdirektion zu Triest.

Digitized by Google

9. Ferdinand, geb. 2. September 1848, Priester und Domherr zu St. Stefan in Wien.
10. Mario, geb. 26. Juli 1851, verm. 21. Juni 1876 zu Gubbio in der italienischen Provinz Umbrien mit
Luigia Marchesa Ranghiassi-Brancaleoni, geb. 21. Juni 1857 zu Gubbio. [Rom.]

Mellin.

[Rußland (Livland, Esthland und Litauen). — Schwed. Adelsnaturalisation 12. August 1668, schwed. Freiherrenstand 28. April 1691, introd. 1693; Reichsgrf. 6. August 1696 (bis jetzt nicht urkundlich festgestellt); schwed. Grf. 26. August 1696, introd. 1697. — S. Handbuch, S. 574.]

I. Linie, Lappier-Toal. (Protestantisch.)

[Besitz: das Fideikommiß Lappier mit Carlsberg und Erkul.]

Carl August Ferdinand Graf von Mellin, geb. 1. April 1835[1]) (des 16. August 1865 † Grafen Georg Bernhard Sohn), Fideikommißherr, sowie Herr auf Schujenpahlen (seit 1871), verm. 17. Juni 1880 mit
Helene von Pistohlkors a. d. H. Koltzen, geb. 23. April 1857 zu Koltzen in Livland. [Lappier.]
Kinder: 1. Irmgard Auguste Natalie, geb. 15. August 1881 zu Lappier.
2. Helene Auguste Emilie Beata, geb. 28. August 1882 zu Lappier.
3. Curt August, geb. 6. Oktober 1883 zu Riga.
4. Emma Auguste, geb. 15. Oktober 1884 zu Lappier.
5. Berndt August Erich, geb. 13. April 1886 zu Riga.
6. August Woldemar, geb. 30. Juni 1887 zu Lappier.

Schwester.

Emma Caroline Amalie, geb. 1. April 1829.

Vatersbruder.

† Ferdinand Ernst (geb. 25. Februar 1795, † 17. Oktober 1863, Erbherr auf Toal bei Reval, verm. 29. August 1830 mit Anna Gräfin von Mellin a. d. H. Kerssel [geb. 27. November 1807, †]).
Tochter: Caroline Charlotte Natalie, geb. 13. Januar 1833, Fideikommißherrin auf Toal, verm. 13. Juni 1858 mit Paul von Lilienfeld, Kaiserl. russ. GRat und vormal. Gouverneur von Kurland.

II. Linie (ehem. auf Korps und Kurcks). (Griech.-katholisch.)

1. Ast.

Leonid Graf von Mellin, geb. 14. September 1863, Erbherr der Scherskyschen Güter im Gouvernement Mohilew.

Schwestern.

1. Elisabeth, geb. 3. November 1851.
2. Katharina, geb. 22. März 1853.

[1]) Die Data sind sämtlich neuen Stils.

Digitized by

Mutter.

Anna, geb. 182., des Kaiserl. russ. Oberst Pletschewitsch Tochter, verm. mit dem Grafen Alexander (geb. 26. Novbr. 1824, † 18. Mai 1868), Erbherrn auf Korps und Kurcks ꝛc.

Großmutter.

Annette geb. von Channikoff, verm. mit dem Grafen Josef (geb. 19. Juni 1785, † 7. Juni 1862), Erbherrn auf Korps und Kurcks ꝛc., Kaiserl. russ. Oberst a. D. (war verm. in erster Ehe mit Maria von Fromendier [†]).

2. Ast.

(Im Mannesstamme erloschen.)

† Carl Gustav Graf von Mellin (geb. 15. April 1779, † 1. Novbr. 1857, Kaiserl. russ. Garde-Rittmeister a. D., verm. im Mai 1805 mit Anna Baronin von Fersen a. d. H. Laupa [† im Januar 1863]).

Töchter: 1. Malwine Juliane, geb. 22. Oktober 1808, verm. mit Johann von Wufsdorff, Kaiserl. russ. Kapitän a. D.

2. Elwire Caroline, geb. 18. Februar 1810, verm. mit Woyn von Baranoff, esthländischem Landrat.

Mels-Colloredo.

[Katholisch. — Oesterreich (gefürstete Grafschaft Görz und Gradisca). — Reichsfrhr. d. d. Regensburg 22. Juli 1626, Reichsgrf. mit Bestätigung der Wappen Walsee und Mels und Annahme des Namens „Colloredo" d. d. Wien 9. Juli 1707; Landmann von Steiermark 15. Mai 1821. — S. Jahrg. 1862, S. 547; vgl. auch den Artikel „Colloredo".]

Ferdinand Graf von Mels-Colloredo, Freiherr von Walsee, Herr zu Albana und Medea, geb. 17. Februar 1851 (des 10. Dezember 1864 † Grafen Jacob, K. K. Hauptmanns a. D., Sohn), verm. 18. Juli 1870 mit Josefine Marchesa Maffei von Glattfort (geb. 13. November 1846; geschieden). [Triest.]

Kinder: 1. Liabordo, geb. 8. Februar 1871.

2. Egon, geb. 19. April 1872.

3. Ella (Elisabeth), geb. 8. April 1873.

Geschwister.

1. Liabordo, geb. 26. Februar 1852, K. K. Oberleutnant der krain-kärntnerischen Landwehrdragoner-Eskadron Nr. 6, verm. 20. März 1873 mit

Caroline Gräfin von Attems a. d. H. Petzenstein, geb. 6. September 1850.

Kinder: 1) Hans, geb. 27. September 1874, Zögling der K. K. Theresianischen Akademie.

2) Margarethe, geb. 11. November 1876.

3) Ada, geb. 30. Januar 1886 zu Görz.

2. Josef, geb. 10. Juni 1853, verm. 6. Februar 1877 zu Lemberg mit Gabriele von Radziewicz-Winnicki, geb. 10. Februar 1858.

3. Consuelo, geb. 6. Juli 1857, verm. 24. Juni 1873 in der Hinter-

Digitized by Google

brübl bei Mödling mit Heinrich Grafen Dubsky, Frhrn von Třebomislyc, K. u. K. Kämmerer und Rittmeister der nichtaktiven Landwehrdragoner-Eskadron Nr. 1.

Vatersbrüder.

1. Glizojo, geb. 1824, verm. mit Eleonore Freiin von Philippsborn (geb. 1827, † 5. Februar 1880). [Wien.]

Kinder: . . . . . .

2. † Nikolaus (geb. 1830, † 1876 zu Medea), verm. mit

Emilie Piccioni, geb. 1828 zu Pavia.

Kinder: 1) Laura, geb. 12. April 1854 zu Medea.

2) Arthur, geb. 23. Februar 1857 zu Medea, verm. 24. Februar 1884 zu Wien mit

Sofie Marie Mauersperger, geb. 25. September 1864 zu Wien.

Kinder: (1) Selma Marie Emilie, geb. 1. Dezbr. 1884 zu Görz.

(2) Hieronymus, geb. 4. Januar 1886 zu Görz.

3) Silvius, geb. 1866 zu Medea.

4) Elisius, geb. 1868 zu Medea.

5) Corinna, geb. 1870 zu Medea.

Mengden.

[Griechisch-katholisch. — Rußland (Livland). — Schwed. Freiherrenstand als „Frhr. von Altenwoga" 12. Juli 1653, introd. 1731; Reichsgef. d. d Wien 27. Juli 1779. — S. Handbuch, S. 580.]

Georg Graf von Mengden, Freiherr von Altenwoga, geb. 7. Januar 1837[1]) (des 1. Oktober 1887 † Grafen Friedrich Moritz, Schloßherrn auf Mojahn, Kaiserl. russ. Rittmeisters a. D., Sohn), Schloßherr auf Mojahn in Livland, Herr mehrerer Güter im europäischen Rußland, Kaiserl. russ. Generalleutnant und Kommandeur der 14. Kavalleriedivision, verm. 26. Juli 1858 mit

Zeneïde von Burzow (griechisch-katholisch). [St. Petersburg.]

Kinder: 1. Eugenie, geb. 22. Mai 1859.

2. Georg, geb. 13. Oktober 1860, Stabsrittmeister im Chevalier-Garderegiment J. Maj. der Kaiserin von Rußland, verm. 27. April 1890 mit

Marie Gräfin Cassini. [St. Petersburg.]

3. Niklay, geb. 18. November 1866.

4. Dimitri, geb. 23. September 1873, Page Sr. Maj. des Kaisers von Rußland.

5. Zeneïde, geb. 3. November 1878.

Schwester.

Vera, geb. 17. Januar 1839.

Vatersbruder.

† Alexander (geb. 11. Juni 1802, † 15. Novbr. 1874 zu St. Petersburg), Erbherr auf Kaugershoff in Livland, Herr der Burg Klopp bei Bingen a. Rh., Kaiserl. russ. Gardeleutnant a. D., verm. mit

Nadeschda von Platanow.

---

[1]) Die Data sind sämtlich neuen Stils.

Digitized by Google

Tochter (katholisch): Olga, geb. 18. März 1824, verm. 20. Januar 1855 mit Alfred Grafen von Hompesch-Rurich (katholisch), Herrn auf Rurich ꝛc.

II. Linie.

(Im Mannesstamme erloschen; s. Jahrgang 1880, S. 580; neuere Nachrichten fehlen.)

Mengersen.

[Katholisch. — Preußen (Provinzen Westfalen und Sachsen). — Der Stammsitz des Geschlechts ist eine verschwundene Ortschaft Mengersen bei Gehrden im Paderbornschen. — Preuß. Grf. d. d. Berlin 17. Januar 1816. — Stammtafel im Jahrg. 1871, S. 524. — S. Handbuch, S. 581.]

Friedrich Bruno Graf von Mengersen, geb. 5. November 1834 (des 25. Mai 1859 † Grafen Clemens auf Zschepplin Sohn), Herr auf Zschepplin mit Forst Tiefensee im Kreise Delitzsch, Reg.-Bez. Merseburg, Ehrenritter des souver. Malteserordens, verm. I) 2. Mai 1859 zu Rheder mit Clotilde Gräfin von Mengersen (geb. 2. Dezbr. 1840, † 10. April 1862); II) 18. Januar 1865 zu Hannover mit

Henriette Gräfin zu Stolberg-Stolberg, geb. 1. Mai 1837, StkrD. (s. Goth. Hofkalender. II. Abteilung). [Zschepplin.]

Kinder 2r Ehe: 1. Otto Bruno, geb. 13. Novbr. 1865 zu Zschepplin, Kön. preuß. Leutnant im 1. Garderegiment zu Fuß.
2. Therese Charlotte, geb. 18. Februar 1868 zu Hannover.
3. Anna Clotilde Freda Ida Caroline, geb. 7. April 1873.

Vatersgeschwister.

1. Josef Bruno (geb. 22. April 1804, † 9. Januar 1873, Herr auf Rheder, Hemmighausen und Erpentrup im Kreise Höxter in Westfalen, Erbthorwart des Fürstentums Paderborn, Ehrenritter des souver. Malteserordens, verm. 30. September 1835 mit Charlotte Gräfin zu Münster-Ledenburg, Freiin von Grotthaus [geb. 17. Februar 1816, † 14. Juli 1879]).
   Tochter: Ida Constanze, geb. 9. August 1838, verm. 26. Juni 1858 mit Clemens Grafen von Holnstein aus Bayern († 4. Februar 1879), Kön. bayr. Hauptmann à la suite. [Würzburg.]
2. Ferdinandine Josefine, geb. 3. Februar 1817, verm. 12. Oktbr. 1842 mit Alban von Leonhardi, Kön. sächs. Generalleutnant a. D. [Dresden.]

Mensdorff-Pouilly

(a. d. H. der Herren von Pouilly).

[Katholisch. — Oesterreich. — Französ. Grf. mit „de Rouſſy“ 1760, oesterr. Grf. „von Mensdorff-Pouilly“ d. d. Wien 29. Novbr. 1818 (s. Jahrg. [illegible] 525); böhm. Inkolat 17. Dezember 1839, oesterr. Wappenänderung

Digitized by Google

(des Diploms von 1818) d. d. Wien 26. März 1844. — Besitz: die Fideikommißherrschaft Prettenstein mit den Gütern Wilkischau und Zahradka (2648 Hekt.) im Kreise Pilsen in Böhmen. — S. Handbuch, S. 582.]

Alfons Friedrich Graf von Mensdorff-Pouilly, geb. 25. Januar 1810 (des 28. Juni 1852 † Grafen Emanuel, K. K. GRats und Generals der Kavallerie, Sohn), Fideikommißherr, sowie Herr der Herrschaft Boskowitz mit Klein-Hradisko (7231 Hekt.) in Mähren, K. u. K. Kämmerer, GRat, Oberst a. D. und Mitglied des Herrenhauses des Reichsrats auf Lebenszeit, verm. I) 23. Juli 1843 mit Therese Gräfin von Dietrichstein-Proskau (geb. 31. August 1823, † 29. Dezember 1856), StkrD. und K. u. K. PD.; II) 31. Mai 1862 mit Maria Gräfin von Lamberg, Freiin von Ortenegg und Ottenstein (geb. 3. Dezember 1833, † 1. Februar 1876), StkrD. und K. u. K. PD. [Wien und Boskowitz.]

Kinder: a) 1r Ehe: 1. Victoria Therese Rosa Sofie, geb. 28. Juni 1844, verm. 4. November 1865 zu Boskowitz mit Carl Grafen von Oberndorff († 27. Dezbr. 1889 zu Neapel), Kön. bayr. Rittmeister à la suite.

2. Sofie Marie Emanuela Julie, geb. 30. Juli 1845, StkrD. und K. u. K. PD., verm. 17. Mai 1864 zu Wien mit Friedrich-Carl Grafen Kinsky zu Wchinitz und Tettau, Herrn der Herrschaft Adler-Kosteletz in Böhmen, K. u. K. Kämmerer, Wirkl. GRat und Rittmeister a. D.

— b) 2r Ehe: 3. Alfons Wladimir Franz Emanuel Rochus, geb. 16. August 1864, K. u. K. Kämmerer und Leutnant der Reserve des Dragonerregiments Graf Neipperg Nr. 12, verm. 2. September 1890 mit

Ida Gräfin Paar, geb. 1. März 1867, StkrD. (s. Goth. Hofkalender, III. Abteilung).

Sohn: Alfons Carl Maria Hieronymus, geb. 20. Juli 1891 zu Boskowitz.

4. Emanuel Alexander Maria, geb. 5. September 1866 zu Peggau in Steiermark, K. u. K. Kämmerer und Oberleutnant im Dragonerregiment Graf Montecuccoli Nr. 8, verm. 12. Juli 1892 zu Prag mit

Anna Gräfin Westphalen zu Fürstenberg, geb. 18. Februar 1869.

Brüder.

1. † Alexander Constantin Albert Fürst von Dietrichstein zu Nikolsburg, Graf von Mensdorff-Pouilly (geb. 4. August 1813, † 14. Februar 1871; seine Descendenz s. Goth. Hofkalender, III. Abteil.).

2. Arthur August Graf von Mensdorff-Pouilly, geb. 19. August 1817, K. u. K. Kämmerer und Generalmajor a. D., verm. 25. Oktober 1853 zu Venedig mit Magdalena Kremzow (geb. 13. Novbr. 1835, gerichtlich geschieden 1882).

Meran.

[Katholisch. — Oesterreich (Tirol und Steiermark). — Oesterr. Frhr. unter dem Namen „von Brandhofen" d. d. Wien 4. Juli 1834, eingetragen in die tiroler

Digitized by Google

Adelsmatrikel 1842, oesterr. Grf. unter dem Namen „von Meran" 29. April 1844 (Diplom d. d. Wien 30. Dezember 1845); erbl. Mitglied des Herrenhauses des oesterr. Reichsrats 18. April 1861. — Besitz: das Fideikommiß Schönna mit Ober- und Unter-Thürn in Tirol. — S. Handbuch, S. 584.]

Johann Stefan Josef Franz Graf von Meran, Freiherr von Brandhofen, geb. 26. Januar 1867, Fideikommißherr, sowie Herr auf St. Valentin in Tirol und Stainz und Brandhofen in Steiermark, K. u. K. Leutnant der Reserve des Dragonerregiments Albert König von Sachsen Nr. 3, verm. 4. Februar 1891 zu Graz mit

Ladislaja Gräfin von Lamberg, geb. 20. Mai 1870.

Sohn: Franz Philipp Johann, geb. 3. Dezember 1891.

Geschwister.

1. Anna Maria Johanna Theresia, geb. 12. April 1864, verm. 9. April 1892 zu Graz mit Alphons Stefenelli von Prenterhof und Hohenmaur, K. u. K. Oberleutnant im Inf.-Reg. Leopold II., König der Belgier Nr. 27.
2. Maria Johanna Anna, geb. 9. August 1865.
3. Franz Peter Johann, geb. 5. Oktober 1868, K. u. K. Leutnant im Ulanenregiment Franz II., König beider Sizilien Nr. 12.
4. Caroline Johanna Anna, geb. 21. September 1870.
5. Rudolf Johann Franz, geb. 9. Dezember 1872.
6. Albrecht Johann Franz, geb. 11. Dezember 1874.

Mutter.

Theresia geb. Gräfin von Lamberg, Freiin auf Ortenegg und Ottenstein, geb. 16. August 1836, K. u. K. PD., verm. 8. Juli 1862 zu Ottenstein mit dem Grafen Franz Ludwig Johann Baptist (geb. 11. März 1839, † 27. März 1891 zu Abbazia), Ritter des Ordens vom Goldenen Vließ, erbl. Mitglied des Herrenhauses des Reichsrats, K. u. K. Wirkl. GRat und Major bei den Landesschützen zu Pferd in Tirol und Vorarlberg. [Graz.]

Meraviglia-Crivelli.

[Katholisch. — Oesterreich. — Erbländ.-oesterr. Grf. d. d. Wien 23. Oktbr. 1761 (von der Kaiserin Maria Theresia), böhm. Inkolat d. d. Wien 31. Oktb. 1761. — Beschreibung des Wappens im Jahrg. 1859, S. 536, und Stammtafel im Jahrg. 1872, S. 527. — S. Handbuch, S. 585.]

Adolf Rudolf Josef Graf von Meraviglia-Crivelli, geb. 7. August 1831 (des 5. Juli 1861 † Grafen Josef, K. K. Kämmerers und Majors a. D., Sohn), verm. 30. Mai 1857 mit

Henriette Wilhelmine Klein, geb. 24. Novbr. 1836 zu Mainz.

Kinder: 1. † Leopold Franz Josef (geb. 14. April 1860, † 1892 zu Triest, K. u. K. Oberleutnant im Inf.-Reg. Nr. 97).

2. Marie Rudolfine Aloysia, geb. 14. Februar 1863.
3. Friedrich, geb. 19. September 1866, K. u. K. Leutnant im Inf.-Reg. Christian IX., König von Dänemark Nr. 75.
4. Marie, geb. 1. Mai 1870.

Digitized by Google

Schwester.

Thereſe Maria, geb. 28. April 1840, verm. 17. September 1861 mit Carl von Heimburg auf Eckerde in der Provinz Hannover (lutheriſch), K. K. Rittmeiſter a. D.

Vatersbrüder.

1. † Anton (geb. 17. April 1782, † 8. Mai 1844, Herr der Herrſchaft Höſting mit dem Gute Boskowſtein (1 QM.) im Kreiſe Znaim in Mähren, K. K. Kämmerer, GRat, Generalmajor und Oberſthofmeiſter des Erzherzogs Rainer, verm. mit Maria Gräfin von Biſſingen-Nippenburg [geb. 30. Novbr. 1808, † 23. Mai 1841], StkrD. und K. K. PD.).
   Töchter: 1) Thereſe, geb. 6. Juni 1836, StkrD., verm. I) 3. Juni 1856 mit Maximilian Grafen von Biſſingen-Nippenburg († 5. Juni 1862), K. K. Kämmerer und Hauptmann a. D.; II) 19. März 1866 mit Carl Prinzen von Hohenlohe-Waldenburg-Schillingsfürſt († 5. Januar 1875), K. K. Oberſtleutnant a. D. [Meran.]
   2) Eleonore, geb. 6. Juni 1836, Zwillingsſchweſter der Vorigen, StkrD., verm. 6. Mai 1857 mit Carl Grafen von Stürgk († 6. November 1888), K. K. Kämmerer und Oberleutnant a. D.
2. † Franz Xaver (geb. 25. Januar 1799, † 15. März 1867, K. K. Kämmerer und Major a. D., verm. 16. Oktober 1832 mit Thereſia Gräfin von Kolowrat-Krakowsky [geb. 10. Septbr. 1808, † 1. März 1867]).
   Kinder: 1) Ernſt Ferdinand Cornelius, geb. 10. September 1834, verm. 29. Oktober 1864 mit
   Amélie Günther, geb. 15. Februar 1840.
   Kinder: (1) Ernſt Franz Johann, geb. 8. Oktbr. 1867, K. u. K. Leutnant im Ulanenregiment Graf Noſtitz-Rieneck Nr. 13.
   (2) Erneſtine, geb. 21. Dezember 1873.
   (3) Roſine Rudolfine Franziska Johanna Amalie, geb. 4. Oktober 1876 zu Neu-Ceſtin.
   2) † Franz-Xaver Julius (geb. 5. Juni 1886 † 23. Juli 1892 zu Strakonitz in Böhmen, Großkanzler des ſouver. Malteſerordens, Bevollmächtigter und Vertreter des böhmiſchen Großpriorats zu Rom, K. u. K. Kämmerer und Rittmeiſter a. D., auch Ehrenbürger der Stadt Strakonitz).
   3) Marie Thereſe, geb. 20. April 1838, StkrD. und Ehrendame des Kön. bayr. Thereſienordens, verm. I) 21. September 1861 mit Maximilian Grafen von Taufkirchen-Kleeberg († 10. Juni 1871), Kön. bayr. Kämmerer und Major à la suite; II) 12. Mai 1877 zu Schärding mit Aloys Frhrn von Starkenfels, K. K. Rittmeiſter a. D.
3. † Rudolf Johann (geb. 7. April 1801, † 22. Februar 1860, K. K. Oberleutnant a. D., verm. 16. Juni 1827 mit Aloyſia Gräfin Heiſter [geb. 29. Auguſt 1798, † 23. November 1848], StkrD.).
   Kinder: 1) Maria Joſepha, geb. 19. Septbr. 1829, verm. 22. Februar 1851 mit Camillo Buſſetti de Moltini (†), K. K. Generalmajor a. D.
   2) Rudolf, geb. 15. Dezember 1833, K. K. Major a. D. und Beamter der K. K. Staatsbahnen, verm. I) 27. Novbr. 1866 zu

Stockerau bei Wien mit Julie Zeinlinger († 4. Dezember 1867); II) 15. September 1870 zu Kolomea mit

Leocadie, geb. 9. Mai 1846, des Anton Ritters von Machotka, K. K. Hofrats, Tochter. [Lemberg.]

Söhne 2r Ehe: (1) Franz Rudolf, geb. 21. Juli 1871 zu Lemberg. (2) Anton Clemens, geb. 2. Februar 1873 zu Stanislau.

4. † Ladislaus (geb. 15. Februar 1804, † 24. September 1866, K. K. Kämmerer und Hauptmann a. D., verm. 3. Juli 1831 mit Maria Freiin Ubelli von Siegburg [geb. 29. Juli 1810, † 14. Mai 1882], StkrD.).

Töchter: 1) Maria Theresia Clotilde, geb. 7. September 1838, Stiftsdame des K. K. adelig-weltlichen Damenstifts „Maria-Schul" zu Brünn.

2) Olga Gabriela Johanna, geb. 18. April 1843, Stiftsdame des K. K. Theresianischen adeligen Damenstifts auf dem Hradschin zu Prag.

Mercandin.

[Katholisch. — Oesterreich. — Altes, aus der Dauphiné in Frankreich stammendes Patriziergeschlecht, welches bei seiner aus Piemont erfolgenden Einwanderung und Naturalisation in Oesterreich mit dem Gräflichen Titel aufgenommen wurde. — Böhm. Inkolat im Herrenstande d. d. Wien 9. Januar 1810. — S. Jahrg. 1885, S. 616.]

Roderich Josef Carl Graf Mercandin, geb. 5. November 1831 zu Wien, verm. mit

. . . . . .

(Aus dieser Ehe leben drei Kinder.)

Geschwister.

1. Wilhelm, geb. 24. Februar 1840 zu Bochnia in Galizien, Kapitän der K. K. oesterr. privileg. Dampfschiffahrts-Gesellschaft auf dem Bodensee, verm. 4. November 1869 zu Triest mit

Maria Clementine, geb. 21. April 1852 zu Triest, des Anton Mistron, Großhändlers zu Triest, und der Maria geb. Hommerhofer Tochter.

Töchter: 1) Mathilde Maria Johanna, geb. 9. Oktober 1870 zu Triest.

2) Antonie Theresia, geb. 4. Februar 1876 zu Pola.

2. Johanna Clara Michaela, geb. 19. Februar 1842 zu Olmütz, verm. 9. März 1873 zu Linz mit Carl Anton Ritter von Stępski, Beamten der K. K. privileg. Länderbank in Wien.

Merenberg.

[Lutherisch. — Preußen. — Grf. (im Fürstentum Waldeck) unter dem Namen „Merenberg" d. d. Arolsen 29. Juli 1868 (s. Jahrg. 1872, S. 551), königl. preuß. Genehmigung zur Führung des Grafenstandes laut Allerhöchster Kabinetts-

Digitized by Google

ordre d. d. Bad Gastein 22. Juli 1881. — Beschreibung des Wappens im Jahrg. 1877, S. 580.]

Natalie Alexandrowna Gräfin von Merenberg, verwitw. von Doubelt, geb. von Pouchkine, geb. 4. Juni 1836, verm. 1. Juli 1867 zu London mit Nicolaus Wilhelm Prinzen von Nassau, Kön. preuß. Generalleutnant à la suite der Armee. [Wiesbaden.]

Kinder: 1. Sofie, geb. 1. Juni 1868, verm. 26. Februar 1891 mit Michael Michaelowitsch Großfürsten von Rußland.

2. Alexandra, geb. 14. Dezember 1869.

3. Georg Nicolas, geb. 13. Februar 1871 zu Wiesbaden, Kön. preuß. Leutnant im Husarenregiment König Wilhelm I. (1. rhein.) Nr. 7.

Mérode.

[Katholisch. — Belgien, Preußen und Frankreich. — Spanisch-niederländ. Marquis von Westerloo 20. Mai 1626 (vom König Philipp IV. von Spanien), königl. niederländ. Übertragung des einem 1816 ausgestorbenen Zweige der Familie unter dem 15. Mai 1707 verliehenen Titels „Fürst von Rubempré und von Everberghe" 16. Oktober 1823, belg. Fürst von Grimberghe 1842. — S. Handbuch, S. 588, vgl. auch den gleichnamigen Artikel im Taschenbuch der freiherrlichen Häuser.]

† Carl Anton Ghislain Graf von Mérode, Marquis von Westerloo, Fürst von Rubempré und von Grimberghe (geb. 1. August 1824, † 5. April 1892 zu Brüssel [des 23. September 1847 † Grafen Heinrich, Senators des Königreichs Belgien, Sohn]), Herr auf Merode im Kreise Düren in der preuß. Rheinprovinz, Kön. belg. Staatsminister, Präsident des Senats des Königreichs Belgien, verm. 8. Oktober 1849 mit

Marie Prinzessin von Arenberg, geb. 15. Novbr. 1830, Ehrendame des souver. Malteserordens. [Brüssel.]

Kinder: 1. Alix Marie Therese Pia Ghislaine, geb. 2. Septbr. 1850, verm. 18. Juni 1878 mit Guillaume Grafen von La Roche-Aymon. [In Frankreich.]

2. Jeanne Charlotte Marie Therese Ghislaine, geb. 28. Februar 1853.

3. Heinrich Carl Maria Ghislain, geb. 28 Dezember 1856, Mitglied der Kammer der Abgeordneten des Königr. Belgien, verm. 4. September 1883 mit

Natalie Prinzessin von Croy-Dülmen, geb. 14. Juli 1863.

Kinder: 1) Marie Rudolfine Natalie Ghislaine, geb. 28. September 1884.

2) Henriette Charlotte Eugenie Marie Ghislaine, geb. 29. Dezember 1885.

3) Carl Werner Marie Josef Gabriel Ghislain, geb. 28. November 1887.

Schwester.

Marie Josefe Hildegarde Ghislaine, geb. 8. Novbr. 1820 zu Brüssel, verm. 28. Mai 1844 mit Guy de Levis-Mirepoir, Herzog von San-Fernando-Luis († 6. November 1886). [Paris.]

Digitized by Google

Vatersbrüder.

1. † Philipp Felix Balthasar Otto Ghislain (geb. 13. April 1791 zu Maestricht, † 7. Februar 1857 zu Brüssel, Kön. belg. Staatsminister, verm. I) 4. Juli 1809 mit Rosalie [geb. 9. Februar 1793, † 28. September 1823], des † Alexander Marquis von Gramont und der Angelika Franziska von Assisi Rosalie geb. von Noailles d'Ayen [aus dem Herzoglichen Hause Noailles] Tochter; II) 27. September 1831 mit Philippine [geb. 15. August 1800, † 3. Mai 1847], Schwester der ersten Gemahlin).

Kinder 1r Ehe: 1) Werner, geb. 13. Januar 1816, verm. 20. Mai 1843 mit seiner Kousine

Thérèse Gräfin von Mérode, geb. 11. Oktober 1823 (s. unten).

Sohn: Franz Hermann Philipp Maria Ghislain, geb. 18. April 1853, verm. 12. Mai 1880 zu Paris mit

Amélie, des Roger de la Rochefoucauld, Herzogs von Estissac, und der Juliette geb. de Ségur Tochter. [Paris.]

Kinder: a) Friedrich Ghislain, geb. 9. März 1881.
b) Felix Ghislain, geb. 25. August 1882.
c) Thérèse Ghislaine, geb. 18. Februar 1885.

2) Theodoline, geb. 22. Juli 1817, verm. 9. August 1843 mit Alof Marquis von Vignacourt.

3) Marie Anna Henriette Ghislaine, geb. 20. August 1818, verm. 16. August 1836 mit Charles Grafen von Montalembert, Pair von Frankreich († 13. März 1870). [Paris.]

2. † Werner Johann Baptist Ghislain (geb 24. Juni 1797, † 2. August 1840, verm. 24. Juni 1818 mit Victorie Gräfin Spangen von Uyterneſſe [geb. 23. September 1797, † 23. Juli 1845]).

Kinder: 1) † Ludwig (geb. 7. August 1821, † 7. Dezember 1876), verm. 31. Mai 1854 mit

Léonie, geb. 5. Dezbr. 1833, des René von Rochechouart, Herzogs von Mortemart, Tochter.

Kinder: (1) Werner Gabriel Amaury Victurnien Ghislain, geb. 27. Februar 1855, Kön. belg. Leutnant der Kavallerie, verm. 21. Februar 1881 mit

Pauline de la Rochefoucauld, des Herzogs von Estissac Tochter, Schwester der Obigen. [Paris.]

Kinder: a) Elisabeth Ghislaine, geb. 28. November 1881.
b) Louis Ghislain, geb. 28. Dezember 1882.
c) Beatrice, geb. 28. Februar 1884.
d) Margarethe, geb. 15. Juli 1886.

(2) Renée Victurnienne Françoise Ghislaine, geb. 24. Mai 1859, verm. 20. Juli 1881 mit Jean Grafen von Oultremont, Kön. belg. Hofmarschall und Rittmeister a. D.

(3) Jean Charles Victurnien Ghislain, geb. 11. Juni 1864, Kön. belg. Leutnant im 2. Guidenregiment.

2) Thérèse, geb. 11. Oktbr. 1823, verm. 30. Mai 1843 mit Werner Grafen von Mérode (s. oben).

3) † Maria (geb. 19. Novbr. 1830 † 4. Septbr. 1892 zu Marche-les-Dames in Belgien), verm. 23. August 1847 mit Anton Prinzen von Arenberg.

Digitized by Google

Merveldt.

[Katholisch. — Preußen (Provinz Westfalen) und Ungarn (Kroatien). — Westfälischer Uradel; Reichsfrhr. d. d. Wien 17. Februar 1668, Reichsgrf. d. d. Wien 20. Dezember 1726. Erbmarschall des Fürstentums Münster d. d. Berlin 15. Oktober 1840. — Besitz: die Fideikommiß-Rittergüter Lembeck und Hagenbeck (seit 1717 Fideikommiß) im Kreise Recklinghausen. — S. Handbuch, S. 593.]

Ferdinand Anton Wilhelm Maria Franziscus Clemens Hubertus Graf von Merveldt, Freiherr zu Lembeck, geb. 18. März 1840 (des 28. Januar 1859 † Grafen Carl, Kön. preuß. Majors und Landrats a. D., Sohn), Fideikommißherr, sowie Herr auf Geinege, Werne und Westerwinkel im Kreise Lüdinghausen, Wolbeck im Kreise Münster, Hurdieck und Seppenhagen im Kreise Beckum, Empte und Ostendorf im Kreise Koesfeld; Erbmarschall des Fürstentums Münster, Ehrenritter des souver. Malteserordens, Ritter des Kön. bayr. St. Georg-Ordens, Kön. preuß. Kammerherr und Schloßhauptmann von Münster, Mitglied des Herrenhauses auf Lebenszeit und Leutnant a. D, verm. 26. August 1862 mit

Mathilde Gräfin Wolff-Metternich a. d. H. Gymnich, geb. 16. September 1843, Ehrendame des souver. Malteserordens.

Geschwister.

1. Maria Antonie Theresia Franziska Huberta Elisabeth Felicitas, geb. 19. Juni 1837, Ehrendame des K. K. adelig-weltlichen Damenstifts „Maria-Schul" zu Brünn.
2. Paulina Cunigunda Maria Bernardina Huberta Felicitas, geb. 24. August 1838.
3. Maximilianus Friedericus Hubertus Maria Aloysius, geb. 8. Mai 1843, Erbherr auf Freckenhorst im Kreise Warendorf, Reg.-Bezirks Münster, Ehrenritter des souver. Malteserordens, Kön. preuß. Leutnant a. D., verm. 25 Mai 1871 zu Velen mit

Luise Freiin von Landsberg-Velen, geb. 16. Januar 1849.

Kinder: 1) Maria-Sophia Friederica Aloysia Margaretha Huberta Josepha, geb. 14. Juni 1872.
2) Ferdinand Carl Friedrich Aloysius Josef Maria Hubertus, geb. 4. Juli 1873.
3) Elisabeth Maria Josepha Huberta Aloysia Thiadildis, geb. 14. Dezember 1876.
4) Friedericus Augustinus Maria Josephus Johannes Aloysius Hubertus, geb. 26. Oktober 1878.
5) Maximilian Josef Wilhelm Emanuel Michael Aloysius Johannes Maria Hubertus, geb. 2. September 1880 zu Freckenhorst.
6) Franciscus Carolus Josephus Aloysius Bonifacius Hermanus-Josephus Maria Johannes Fernandus Hubertus, geb. 13. Juli 1884 zu Freckenhorst.

Vatersbrüder

a) aus des Großvaters erster Ehe mit Theresia Gräfin von Bergen:

1. † Ferdinand Anton Wilderich (geb. 18. April 1788, † 21. Mai 1853 zu Lembeck), Erbmarschall des Fürstentums Münster, Kön. preuß. Kammerherr, verm. im Oktober 1820 mit

Sofie Freiin von Ketteler a. d. H. Harkotten, geb. 1. Januar 1802.

Digitized by Google

2. † Maximilian Friedrich (geb. 8. März 1797, † 24. Mai 1849 zu Koblenz, K. K. Kämmerer, Generalmajor und Oberſthofmeiſter des Erzherzogs Franz Carl [erhielt das böhm. Inkolat d. d. 26. Februar 1848], verm. 1. Juni 1837 mit Octavia Gräfin Czernin von Chudenitz [geb. 13. Dezember 1802, † 11. Mai 1879], StkrD. und K. K. PD.).
Kinder: 1) Marie Antonie Thereſe Emilie, geb. 2. Januar 1840, Stiftsdame des Hzgl. Savoyiſchen Damenſtifts zu Wien.
2) Franz Carl Ferdinand, geb. 14. Juli 1844, K. u. K. Kämmerer, GRat und Statthalter in Tirol.

b) aus zweiter Ehe mit Antonia Freiin von Twickel zu Havixbeck (geb. 2. September 1784, † 1. Juni 1842):

3. † Clemens Auguſt (geb. 19. Dezember 1815, † 9. April 1885 zu Salzkotten), Kön. preuß. Rittmeiſter a. D., verm. I) mit Bertha von Bismarck-Schönhauſen (evangeliſch; † 2. Januar 1859); II) 17. April 1860 mit
Marianne (Jenny) Thereſia Sorga. [Salzkotten.]
Kinder: a) 1r Ehe: 1) Luiſe, geb. 23. Juli 1844, verm. 4. Juli 1861 mit Friedrich von Schelver. [New York.]
2) Clemens Auguſt, geb. 9. März 1845, Kön. preuß. Major und etatsm. Stabsoffizier im oſtpreuß. Dragonerregiment Nr. 10, verm. 27. Januar 1874 zu Warthau mit
Johanna Gräfin von Frankenberg und Ludwigsdorff, geb. 20. Juli 1848.
Kinder: (1) Hans-Wolf Auguſt Theodor Hubertus, geb. 11. Mai 1877 zu Warthau.
(2) Wanda Julie Maria Huberta, geb. 11. Juli 1879.
(3) Erica Paula Huberta, geb. 23. April 1881.
3) Auguſt, geb. 21. Auguſt 1846.
— b) 2r Ehe: 4) Max, geb. 5. April 1861, K. u. K. Oberleutnant im Dragonerregiment Nr. 8.
5) Felix, geb. 23. Oktober 1862, Kön. preuß. Leutnant der Reſerve des Inf.-Reg. Nr. 131.
6) Ferdinand, geb. 11. Mai 1864, Kön. preuß. Leutnant im Inf.-Reg. Graf Bülow von Dennewitz (6. weſtfäl.) Nr. 55.
7) Pauline, geb. 19. Oktober 1867.
8) Maria, geb. 1. September 1869.
9) Reinhard, geb. 20. Mai 1870, Kön. preuß. Leutnant im Inf.-Reg. Graf Bülow von Dennewitz (6. weſtfäl.) Nr. 55.
10) Clemens Paul Maria Bernard, geb. 27. Juni 1872 zu Salzkotten, Schüler der Kunſtakademie zu Düſſeldorf.
11) Carl, geb. 1874. 12) Oswald, geb. 1875.
13) Auguſta, geb. 1877. 14) Egon, geb. 1879.
15) Joſef, geb. 1881.

4. Dietrich Ferdinand, geb. 8. September 1820, Herr auf Cánjevo in Kroatien, K. K. Leutnant a. D., verm. 8. Auguſt 1846 mit
Marie Kamprath. [Cánjevo bei Reka-Gornja.]
Kinder: 1) Huberta Mathilde Marie Georgia, geb. 25. April 1856.
2) Pauline Marie Huberta, geb. 27. Mai 1857.

Digitized by Google

3) August Cunibert Dietrich, geb. 12. November 1860, K. u. K. Oberleutnant bei Graf von Montecuccoli Dragonern Nr. 8, verm. 5. März 1889 mit
Helene von der Asseburg, geb. 23. April 1867 (lutherisch).
4) Mathilde Marie Caroline, geb. 9. Juni 1862.

Messey de Bielle.

[Katholisch. — Oesterreich und Frankreich. — Franz Grf. (primog.) nach 1689, ungar. Indigenat 1840 (für Ludwig). — S. Jahrg. 1869, S. 660.]

Carlos Alfons Maria Graf Messey de Bielle, geb. 6. Juli 1855, K. K. Ministerialsekretär im Ministerium für Landesverteidigung und Leutnant im Landwehr-Ulanenregiment Nr. 2.

Schwester.

Maria Clementine Alexandrine, geb. 30. Dezbr. 1861, Novize des Ordens Sacré cœur in Wien.

Mutter.

Alexandrine Franzisca Josefine, geb. 29. Juli 1824, StkrD., des † Alexander Frhrn Engelhardt von Schnellenstein, K. K. Kämmerers und GRats, Feldmarschall-Leutnants und Oberstthofmeisters weiland Sr. Kaiserl. Hoh. des Erzherzogs Rainer, und der † Franzisca geb. Freiin Knesevich von Szent-Helena Tochter, StkrD., verm. 29. September 1849 zu Bozen mit dem Grafen Gustav Anton (geb. 12. Oktober 1813, † 28. Dezember 1884) [erhielt die oesterr. Anerkennung des Grafenstandes 27. Januar (Plakat d. d. 26 Februar) 1868], K. K. Kämmerer, Wirkl. GRat, Feldmarschall-Leutnant und Oberstthofmeister Sr. Kaiserl. Hoh. des Erzherzogs Rainer. [Wien.]

Vatershalbgeschwister,
aus des Großvaters zweiter Ehe:

1. Eleonore, geb. 20. Dezember 1851 zu Bonyhád im Tolnaer Komitat.
2. Alfred, geb. 25. Januar 1854 zu Bonyhád, verm. 23. Mai 1882 mit Isabelle Ida Halassy de Déva-Vanya (katholisch; geschieden 14. April 1890). [Budapest.]
Söhne: 1) Julius Alfred Ludwig, geb. 12. April 1883 zu Fiume
2) Andor Ludwig Lothar, geb. 10. August 1885 zu Rákosfalva bei Budapest.

Metternich, s. Wolff-Metternich zur Gracht.

Miączyński.

[Katholisch. — Preußen (Provinz Posen), Rußland (Polen, Wolhynien und Litauen) und Oesterreich (Galizien). — Reichsgrf. d. d. Linz 2. Oktober 1683 (für

Digitized by Google

uasius, nachmal. Palatin von Wolhynien). — W.: Suchekomnaty. — Beschreibung des Wappens im Jahrg. 1886, S. 637. — S. Handbuch, S. 604.]

I. Linie.

Ladislaus Athanasius Gustav Graf von Miączyn-Miączyński, geb. 31. Januar 1852 zu Pawłowo (des 31. Oktober 1869 † Grafen Alexander, Erbherrn auf Pawłowo ꝛc., Sohn), Kön. preuß. Premierleutnant a. D., verm. 7. August 1883 zu Dresden mit Helene Marie, geb. 2. November 1862 zu Posen, des Boleslaus von Potok-Potocki auf Będlewo ꝛc. und der † Helene geb. Gräfin von Kwilcz-Kwilecka Tochter (geschieden).

Kinder: 1. Elisabeth Marie Helene Felicie Josefine, geb. 5. Oktbr. 1884 zu Breslau.

2. Alfred Maria Franz Alexander Felix, geb. 9. Dezember 1885.

3. Marie Josefine Felicie, geb. 8. Februar 1888.

Vatersbruder.

† Witold Michael (geb. 23. September 1823, † 20. März 1880), Erbherr auf Brzezie und Wielgie in Russisch-Polen [erhielt d. d. St. Petersburg 14./26. Januar 1875 die Kais. russ. Anerkennung des Reichsgrafenstandes], verm. 16. November 1847 mit

Clementine, geb. 1826, des † Johann von Gliński und einer geb. von Morzkowska Tochter. [Wielgie.]

Kinder: 1. Michaela, geb. 1848, verm. 2. Februar 1870 mit Ambrosius von Zaborowski auf Pińczyce und Hibice, Kaiserl. russ. Kammerherrn und Staatsrat.

2. Josef Peter Paul, geb. 29. Juni 1854, verm. 29. Juni 1880 mit

Marie Sofie Felicie, geb. 18. September 1858, des † Ferdinand von Kołupayłło auf Swięcica ꝛc. und der Julie geb. von Tołłoczko Tochter, Erbherrin der Herrschaften Groß- und Klein-Swięcica, Tereszki und Krasnygród in Litauen. [Swięcica bei Wołkowysk.]

Sohn: Witold Josef Ferdinand, geb. 30. Mai 1881.

3. Thaddäus Franz Ladislaus, geb. 9. März 1857, Erbherr auf Wielgie und Będlewo in Russisch-Polen, Kaiserl. russ. Stabsrittmeister der Reserve, verm. 29. Juni 1881 mit

Marie, geb. 2. Februar 1862, des † Ladislaus von Miączyn-Miączyński auf Krojczyn ꝛc. und der Angelika geb. von Gniazdowska Tochter. [Wielgie bei Lipno.]

Kinder: 1) Ladislaus Josef, geb. 12. August 1886.

2) Olga Clementine Marie, geb. 11. September 1887.

4. Georg Bernhard Johann Anton, geb. 21. August 1860.

5. Marie Hedwig Katharina, geb. 26. Septbr. 1862, verm. 20. Mai 1885 mit Ladislaus von Karski in Russisch-Polen.

II. Linie.

1. Ast.

Franz Xaver Johann Josef Graf von Miączyn-Miączyński, geb. 24. Januar 1841, Erbherr auf Maciejów (seit 1650 Wohnsitz der Familie) und Stachury in Wolhynien, verm. 8. Februar 1866 mit

Digitized by Google

Sofie, geb. 22. Januar 1845, des † Alexander von Budzyński und der † Josefine geb. von Rulikowska Tochter. [Schloß Maciejów.]
Kinder: 1. Josepha, geb. 9. November 1868.
2. Helene, geb. 23. April 1871.
3. Athanasius, geb. 26. August 1872.
4. Andreas, geb. 9. Januar 1876.
5. Alexander, geb. 27. August 1879.
6 Pauline, geb. 21. Oktober 1880.

Geschwister.

1. Therese Marie Antonie, geb. 1839, verm. 1858 mit Witold Grafen Krasicki von Siecin auf Worokomla in Wolhynien († 14. Dezember 1886 zu Worokomla).
2. Josef Miecislaus, geb. 28. Dezember 1842, Erbherr auf Krupa in Wolhynien, verm. 2. September 1872 mit
Hedwig Gräfin Wołkowicz, geb. 15. August 1845. [Krupa bei Luck.]
Kinder: 1) Wanda, geb. 2. Juli 1873.
2) Adalbert, geb. 1. Juni 1874.
3) Michael, geb. 1. November 1876.
4) Felicie, geb. 20. Dezember 1877.
3. † Eustachius Maria (geb. 20. September 1844, † 28. Dezember 1876), verm. mit
Olga von Chylińska. [Kupiel in Wolhynien.]
Tochter: Emilie Eleonore, geb. 8. August 1873.
4. Czeslaus, geb. 20. Juli 1847, verm. 3. August 1884 mit
Helene, des Janusz von Ledochowski und der Angelika geb. Małyńska Tochter. [Adamówka bei Kovel in Wolhynien.]
Söhne: 1) Stanislaus, geb. 11. November 1885.
2) Franz Xaver, geb. 11. Juni 1887.

Mutter.

Helena Anna geb. Gräfin Ledóchowska, geb. 25. Februar 1821, verm. 1838 mit dem Grafen Athanasius Peter Ignaz (geb. 1808, † 1871), Erbherrn auf Maciejów ꝛc. [Warschau.]

2. Ast.

Ladislaus Roseslaus Thaddäus Graf von Miączyn-Miączyński, geb. 19. Juli 1825 (des 2. März 1853 † Grafen Eusrasius Sohn), Erbherr auf Dobratyń in Wolhynien, verm. 28. Juli 1854 mit
Julie, geb. 4. Juli 1829, des Stanislaus von Pietruszewski und der Emilie geb. von Ruczyńska Tochter. [Dobratyń.]
Söhne: 1. Adam Johann, geb. 5. Juni 1855, verm. 24. Juni 1877 mit
Rosalie Thekla, geb. 4. September 1858, des Ignaz von Biliński und der Felicie geb. von Dydyńska Tochter. [Dobratyń.]
Tochter: Maria Anna, geb. 26. Juli 1878.
2. Johann Peter, geb. 27. November 1857. [Widiut.]

Bruder.

Casimir Michael Peter Josef, geb. 27. Januar 1827, Erbherr auf Satyjów und Widiut in Wolhynien, verm. 12. Juni 1858 mit
Angelika Maria Auguste, geb. 13. August 1833, des Carl von

Digitized by Google

Hulewicz, Adelsmarschalls von Dubno, und der Fabie geb. von Jekowicka Tochter.

Sohn: Anton Carl Peter Adam Valer, geb. 26. April 1859, verm. 16. Juni 1884 mit

Julie Alexandrine Wilhelmine, geb. 21. März 1863, des Miecislaus von Trzeciak und der Julie geb. von Kornelowska Tochter. [Satyjów.]

Großvatersbruder.

† Ignaz (geb. 8. Juni 1760, † 26. Oktbr. 1809, Starost von Szmidyń, K. K. Kämmerer und GRat [erhielt d. d. Wien 13 Juni 1803 die oesterr. Anerkennung und Erneuerung des Reichsgrafenstandes], verm. mit Angelika [geb. 1767, † 17. Februar 1832], des † Anton Grafen von Olbrachcice-Bielski, galiz. Hofjägermeisters, und der † Thekla geb. von Kalinowska Tochter).

Sohn: † Matthäus (geb. 21. Oktober 1800, † 11. September 1863, Erbherr auf Tysmienica, Pieniaki, Majdany, Czystopady, Zakoście, Hrenlów, Zarków und Maleniska, verm. 21. November 1830 mit Clementine [geb. 4. Februar 1811, † 29. Dezbr. 1878], des † Marcel Grafen von Potok-Potocki und der † Therese geb. von Colonna-Oborska Tochter).

Tochter: Alfonsine, geb. 20. September 1836, Erbherrin auf Tysmienica, Pieniaki, Majdany ꝛc. in Galizien, K. u. K. PD., verm. 20. September 1853 mit Wladimir Grafen Dzieduszycki auf Sokal ꝛc., K. K. GRat, vormal. Landmarschall von Galizien und Lodomerien ꝛc.

(von Michałów-) Michałowski.

[Katholisch. — Oesterreich (Galizien). — Oesterr. Grf. d. d. Gödöllö 4. Novbr. (Diplom d. d. Wien 2. Dezbr.) 1885. — W.: Poray-Jasieńczyk. — Beschreibung des Wappens und Näheres über die Standeserhebung im Jahrgang 1888, S. 648, über das erloschene Ältere Gräfl. Haus s. Jahrgang 1892, S. 663.]

Roman Stefan Graf von Michałów-Michałowski, geb. 15. Juni 1839 zu Witkowice in Galizien, Herr auf Dobrzechów, Oporówko, Wysoka und Pokomyja, verm. 4. Februar 1863 mit

Maria, geb. . . . . , des Andreas Eduard von Kozmian und der Theophila geb. von Skrzyńska Tochter. [Krakau.]

Kinder: 1. Ladislaus, geb. 1865, Dr. jur., K. u. K. Leutnant der Reserve des galiz. Ulanenregiments Nr. 1.

2. Helene, geb. 1866.

3. Joseph, geb. 1870.

4. Anna, geb. 1879.

(von Brudzewo-) Mielżyński.

[Katholisch. — Preußen (Provinz Posen) und Rußland (Polen). — W.: Nowina. — S. Handbuch, S. 600.]

Digitized by Google

A. Älteres Haus.

[Preuß. Bestätigung des Grafenstandes laut Diplom (ohne Wappen) d. d. Berlin 20. Januar 1818.]

Joſef Graf von Brudzewo-Mielżyński, geb. 17. März 1824 (des 5. März 1870 zu Köbnitz † Grafen Matthias, Herrn auf Dombrowo, Gościeszyn und Blocko im Kreiſe Bomſt, Kaźmierz und Przyzima in Ruſſiſch-Polen, Mitglieds des preuß. Herrenhauſes auf Lebenszeit, Sohn), Herr auf Kotowo und Woźniki im Kreiſe Buk, auf Iwno, Sanniki und Chorzałki im Kreiſe Schroda, auf Dombrowo, Gościeszyn und Blocko im Kreiſe Bomſt und auf Mikoslaw, Gorzyce, Kembłowo, Piontkowo und Chruſtowo im Kreiſe Wreſchen, Mitglied des preuß. Herrenhauſes auf Lebenszeit, verm. 21. Januar 1868 mit

Emilie Gräfin von Bnin-Bnińska a. d. H. Pamiontkowo, geb. 21. Mai 1846.

Töchter: 1. Marie, geb. 2. Septbr. 1869 zu Iwno, verm 27. April 1892 mit Sigmund von Kurnatowski auf Deutſch-Preſſe im Kreiſe Koſten, Kön. preuß. Kammerjunker und Leutnant der Reſerve des Ulanenregiments Kaiſer Alexander III. von Rußland (weſtpreuß.) Nr. 1.

2. Gabriele, geb. 4. Auguſt 1871 zu Iwno.
3. Conſtantia, geb. 4. Februar 1873 zu Iwno.
4. Severina, geb. 15. Januar 1876 zu Iwno.

Geſchwiſter.

1. Franziſca Thereſe Aniela Barbara Nepomucena, geb. 15. Mai 1827 zu Thorn, verm. 25. Mai 1853 mit Dr. jur. utr. Adolf von Koczorowsk auf Dembow im Kreiſe Wirſitz.
2. Katharina, geb. 15. November 1828 zu Köbnitz, verm. 6. Juli 1848 mit Stanislaus Grafen von dem Broele genannt Plater auf Hruſzniew in Ruſſiſch-Polen († 9. Oktober 1890 zu Warſchau).
3. † Johann (geb. 22. Juni 1831, † 23. Februar 1863), verm. 12. Dezember 1853 mit

Anna Gräfin von Kwilcz-Kwilecka, geb. 3. Juni 1836, Ehrendame des Kön. bayr. Thereſienordens. [Dresden.]

4. Carl, geb. 18. Juli 1838, Herr auf Köbnitz, Godziſzewo, Groß- und Klein-Groitzig und Nieborza im Kreiſe Bomſt in der Provinz Poſen und der Herrſchaft Kaźmierz im Gouvernement Kaliſz, verm. 24 April 1866 mit

Emilie Gräfin von Bnin-Bnińska a. d. H. Samoſtrzel, geb. 16. Juli 1846. [Köbnitz.]

Kinder: 1) Johann, geb. 15. Juni 1868.
2) Matthias, geb. 13. Oktbr. 1869 zu Köbnitz, Kön. preuß. Leutnant im Leib-Küraſſierregiment Großer Kurfürſt (ſchleſ.) Nr. 1.
3) Ignaz, geb. 19. Februar 1871, Leutnant im Kön. ſächſ. 1. Königs-Huſarenregiment Nr. 18.
4) Emilie, geb. 8. April 1873, verm. 4. Februar 1892 mit Stanislaus von Łącki auf Konin ꝛc. im Kreiſe Neutomiſchel, Kön. preuß. Kammerjunker.

5. Gabriele, geb. 28. September 1841, verm. 9. Mai 1872 mit Paul von Koncza.

Digitized by Google

B. Jüngeres Haus.

[Preuß. Grf. d. d. Berlin 19. September 1786.]

Leo Graf von Brudzewo-Mielżyński, geb. im August 1809 (des † Grafen Stanislaus, poln. Generals, Sohn), Herr auf Pawłowice und Konkolewo im Kreise Fraustadt und Zytowiecko und Groß-Lęka im Kreise Kröben, verm. 1842 mit Felicie, des Maximilian von Potocki auf Bedclawo und der Josepha geb. von Wyszyńska Tochter (geb. 1819, † 15. November 1870). [Paris.]

Kinder: 1. Anna, geb. 20. November 1842 zu Pawłowice, verm. 14. Oktober 1860 mit Stanislaus Grafen Czarnecki auf Pakosław. [Rakwitz im Kreise Bomst.]

2. Max, geb. 16. April 1844 zu Pawłowice, Erbherr auf Kgkolewo.

3. Matthias, geb. 1. Juli 1846 zu Pawłowice, Herr auf Groß-Lęka bei Punitz, Prov. Posen, verm. 1. Februar 1877 zu Dresden mit

Therese Gräfin Mycielska, geb. 22. Juni 1856.

Kinder: 1) Felicie, geb. 27. November 1877 zu Groß-Lęka.
2) Helene, geb. 30. September 1887 zu Posen.
3) Christof Leo Theodor Marian, geb. 19. August 1888 zu Groß-Lęka.

4. Marie, geb. 7. Januar 1851 zu Pawłowice, verm. 12. Septbr. 1869 mit Stanislaus von Poninski auf Buszewo im Kreise Samter.

Vatersbruder.

† Nicolaus († verm. mit Brigitta, des Sylvester von Szaniecki, Staroſten von Szroda, und der Anastasia geb. von Skórzewska Tochter [geb. 1779, † 23. November 1859 zu Posen]).

Sohn: † Alexander (geb. 1812, † 25. Februar 1885, verm. 1833 mit Katharina Gräfin Potulicka [geb. 28. Dezember 1817, † im Oktober 1855]).

Söhne: 1) † Stanislaus (geb. 1840, † 23. Oktober 1891), Kön. preuß. Premierleutnant a. D., verm. 4. Juni 1868 mit

Angelica, des Felix Barons von Rönne auf Garzden in Litauen und der † Franzisca verwitw. Fürstin Lubomirska, geb. Gräfin Zakuska Tochter. [Garzden.]

Kinder: (1) Felix, geb. 5. Januar 1871.
(2) Marie, geb. im Januar 1872.
(3) Alexander, geb. 1874.

2) Wladislaus, geb. 1848, Herr der Herrschaft Komarno in Russisch-Polen, Kön. preuß. Premierleutnant a. D., verm. 8. September 1873 mit

Luise Gräfin von Lubno-Lubieńska, geb. 25. August 1845, Herrin der Herrschaft Roskoſz in Russisch-Polen.

Kinder: (1) Katharina, geb. 4. August 1874.
(2) Johann, geb. 10. Dezember 1875.
(3) Wladimir, geb. 19. April 1877.
(4) Josef, geb. 2. August 1878.
(5) Isabella, geb. 19. Oktober 1879.
(6) Helena, geb. 5. Januar 1886.

Digitized by Google

Mier.

(Im Mannesſtamme erloſchen.)

[Katholiſch. — Oeſterreich (Galizien) — Schottiſche Familie; Adelsatteſt vom ſchottiſchen Wappen-König d. d. Edinburg 5. September 1725, poln. Indigenat d. d. Grodno 28. Oktober 1726, erbländ.-oeſterr. Grf. d. d. Wien 7. März 1777. — S. Handbuch, S. 601.]

† Felix Graf von Mier (geb. 8. Auguſt 1820, † 25. Januar 1870 [des 5. Dezember 1857 † Grafen Felix, K. K. Kämmerers, GRats ꝛc., Sohn]), Herr der Herrſchaft Radziechów im Bezirk Kamionka in Galizien, K. K. Kämmerer, verm. 26. Mai 1849 mit

Felicie Gräfin Starzeńska, geb. 13. Dezember 1830, StkrD.

Töchter: 1. Gabriele, geb. 16. April 1850, verm. I) 25. Auguſt 1869 mit Zdislaus Grafen Tyſzkiewicz-Kalenicki auf Werynia und Klobuſzowa in Galizien, Präſes des dortigen Bezirksausſchuſſes (geſchieden 1875); II) 4. April 1878 mit Adam von Jędrzejowicz.

2. Cäcilie Sofie Marie Felicie, geb. 29. März 1856, Herrin der Herrſchaften Witków und Chotojów im Złoczower Kreiſe in Galizien, verm. 4. Auguſt 1874 zu Lemberg mit Dr. jur. et phil. Stanislaus Grafen Badeni auf Radziechów.

Geſchwiſter.

1. Cäcilie, geb. 11. Auguſt 1825, StkrD., verm. 6. Juli 1844 mit Ladislaus Grafen Badeni († 10. Juni 1888), K. K. Kämmerer.
2. † Heinrich (geb. 5. Auguſt 1829, † 3. November 1879), Herr der Herrſchaft Buſk im Bezirk Kamionka in Galizien, K. K. Kämmerer, verm. 4. März 1867 mit

Anna Wierer, geb. 24. September 1844.

3. † Carl (geb. 24. Auguſt 1832, † 29. April 1885), Herr der Herrſchaft Kamionka-Strumiłowka im Bezirk Kamionka in Galizien, K. K. Kämmerer und Oberleutnant a. D., verm. 25. November 1857 mit

Helene, geb. 1837, des Thaddäus von Turkuł auf Zaſtawna und der Helene geb. Gräfin Poletyło Tochter, StkrD. [Lemberg.]

Vatersbruder.

† Adam (geb. 1786, † 5. Januar 1832, K. K. Kämmerer und Oberſtleutnant a. D, verm. mit Joſefine Kapſchuh [†]).

Sohn: † Titus (geb. 1810, † 1858), K. K. Hauptmann a. D., verm. mit Ludmilla Rogojska.

Tochter: Henriette, geb. 1840, verm. 1860 mit Adalbert Grafen Komorowski, K. K. Oberleutnant a. D.

(von Mieroſzowice-) Mieroſzowski.

[Katholiſch. — Oeſterreich (Galizien) und Rußland (Polen). — Oeſterr. Grf. 20. Juni (Diplom d. d. 23. Auguſt) 1869. — W.: Ślepowron. — Beſitz: das Fideikommißhaus zu Krakau. — S. Jahrg. 1871, S. 538, und Jahrg. 1888, S. 652.]

Johann Stanislaw Victor Chriſtof Graf von Mieroſzowice-Mie

Digitized by Google

roszowski, geb. 27. Dezember 1827, XI. Majoratsherr und Kurator der Mieroszowskischen Stipendienstiftung, K. K. Regierungsrat a. D., verm. 29. Juli 1852 zu Freiburg im Breisgau mit Emilie Oesterle (geb. 1. April 1828 zu Freiburg im Breisgau; evangelisch; † 11. Dezember 1877). [Krakau.]

Söhne: 1. Johann Carl, geb. 1. November 1854, Dr. jur. utr., K. K. Untersuchungsrichter beim Landesgericht zu Krakau, verm. 7. Februar 1881 zu Krakau mit

Marie, geb. 1858 zu Kalisz in Russisch-Polen, des † Franz Ritters von Kosciesza-Ozegalski auf Kamionna und Pastorbiec bei Bochnia in Galizien und der Josefine geb von Zaremba-Suchorzewska Tochter.

2. Sobieslaw Christof, geb. 27. Januar 1856, Herr auf Gotkowice, der Grafschaft Pieskowa-Skala in Russisch-Polen, sowie auf Karniowice bei Zabierzow im Krakauer Kreise in Galizien, Grhzgl. sächs. Kammerherr, verm. 16. April 1879 zu Genf mit seiner Kousine

Anna Adolfine, geb. 8. Mai 1859 (reformiert), des Carl Oesterle-Borgeaud zu Genf Tochter.

Tochter: Emilie Anna, geb. 17. Februar 1883 zu Krakau.

3. Christof Emil, geb. 11. April 1857, verm. 3. August 1882 zu Sobota mit

Marie, geb. 4. Januar 1859, des August Ritters von Zawisza-Czarny auf Sobota, Lagiewniki und Janowiec in Russisch-Polen und der † Honorine geb. von Dołęga-Zaleska Tochter.

Bruder.

† August Sobieslaw Dominik (geb. 4. August 1820, † 14. Februar 1890 zu Wien), X. Majoratsherr, Herr auf Gotkowice und der Grafschaft Pieskowa-Skala in Russisch-Polen, Mitglied der Krakauer Akademie der Wissenschaften, verm. 10. Oktober 1848 mit

Julie, des Ladislaus von Lubicz-Gruszecki und der Cäsarine geb. von Jaczewska Tochter, geb. 30. Juli 1830 zu Kiew. [Krakau.]

Tochter: Therese Marie Eveline Victoria Cäsarine, geb. 15. Oktober 1855 zu Genf, Herrin auf Poręba und Wielka im Wadowizer Kreise in Galizien, verm. 6. Februar 1875 zu Krakau mit Stanislaus Grafen Witold-Alexandrowicz, Kön. preuß. Leutnant a. D.

Migazzy.

[Katholisch. — Ungarn. — Wappenbrief d. d. Wien Freitag nach St. Veit 1458, Wappenbestätigung d. d. Wien 9. September 1561, Reichsadel mit Wappenbesserung d. d. Prag 21. März 1606; Reichs- und erbländ.-oesterr. Gef. mit den Prädikaten „von Wall und Sonnenthurm" d. d. Wien 5. Juli 1698, böhm. Inkolat 12. Februar 1761, ungar. Indigenat 4. März 1764. — Besitz: die Majoratsherrschaft Aranyos-Maróth mit Neudorf in Ungarn. — S. Handbuch, S. 602.]

Wilhelm Graf Migazzy von Waal und Sonnenthurm, geb. 26. Februar 1830 (des 29. Oktober 1850 † Grafen Christof, K. K. Kämmerers, Sohn), Majoratsherr, K. u. K. Kämmerer, Wirkl. GRat

Digitized by Google

und geh. Obergespan des Barser Komitats, verm. 29. März 1853 mit Antonie von Marczibanyi († 1886), StkrD. [Aranyos-Maróth.]
Töchter: 1. Irma, geb. 1855, verm. 6. November 1881 zu Aranyos-Maróth mit Imre Grafen Erdödy von Monyorokerék und Monoszló.
2. Eugenie Melanie Antonie, geb. 1857, verm. 14. Januar 1879 zu Aranyos-Maróth mit Carl Grafen Forgách von Ghymes und Gács, K. u. K. Kämmerer.
3. Vilma, geb. 1866, verm. 6. November 1887 zu Aranyos-Maróth mit Hugo Grafen von Oberndorff, Kön. bayr. Kämmerer ꝛc.
4. Antonie, geb. 1868, verlobt im Juni 1892 mit Stefan Baron Ambrozy.

Mikes von Zabola.

[Katholisch. — Ungarn (Siebenbürgen). — Siebenbürg. Grf. d. d. Wien 4. Mai 1696 (für Michael Frhrn Mikes von Zabola). — Beschreibung des Wappens, dessen Vervollständigung vorbehalten bleibt, im Jahrg. 1877, S. 591.]

I. Linie Uzon.

Árpád Graf Mikes von Zabola, geb. 1838 (des im November 1876 † Grafen Carl Sohn), verm. 25. Mai 1863 zu Klausenburg mit
Rosalia Gräfin Horváth-Tholdy, geb. 19. August 1836, StkrD. [Cseszteve.]
Kinder: 1. Marie, geb. 13. März 1864.
2. Clemens, geb. 15. April 1865, K. u. K. Leutnant bei Prinz von Thurn und Taxis Husaren Nr. 8.
3. Rosalie, geb. 30. September 1868, verm. 16. April 1887 zu Klausenburg mit Béla von Bernát de Bernátfalva, K. u. K. Leutnant der Reserve bei Prinz von Thurn und Taxis Husaren Nr. 8.
4. Sarolta, geb. 31. Dezember 1870, verm. 14. Juli 1888 zu Klausenburg mit Arnold Frhrn Vay von Vaja, Leutnant der Reserve der ungar. Honvéd-Kavallerie.

II. Linie Zabola.

Nicolaus Graf Mikes von Zabola, geb. 4. September 1841, K. u. K. Kämmerer, Mitglied des ungar. Oberhauses, verm. 1. April 1865 mit
Johanna Freiin Bornemissza von Kászon, geb. 9. Mai 1842, StkrD. und K. u. K. PD. [Bodola.]
Kinder: 1. Johanna, geb. 1. April 1866, StkrD., Hofdame J. Maj. der Kaiserin und Königin von Oesterreich-Ungarn.
2. Sigmund, geb. 6. Juni 1867, K. u. K. Leutnant der Reserve des Husarenregiments Graf Hadik Nr. 3.

Geschwister

a) vollbürtig aus des Vaters erster Ehe:
1. Adele, geb. 10. Februar 1843, verm. 1. September 1862 mit Carl Frhrn Bornemissza von Kászon. [Debrek.]

Digitized by Google

b) Halbgeschwister aus zweiter Ehe:

2. Elisabeth Charlotte Marie, geb. 23. Dezember 1865.
3. Sofie Julie, geb. 12. April 1867, verm. 23. April 1887 zu Wien mit Alexander Kyd, K. u. K. Oberleutnant bei Nikolaus Großfürst von Rußland Husaren Nr 2.
4. Armin Benedict, geb. 26. Juni 1868, K. u. K. Leutnant der Reserve im Husarenregiment Nikolaus Großfürst von Rußland Nr. 2.
5. Emma Johanna, geb. 2. Oktober 1869, verm. 16. Juni 1891 mit Luitpold Frhrn von und zu der Tann-Rathsamhausen, Kön. bayr. Oberstleutnant im Generalstab des I. Armeekorps.
6. Ilona Leopoldine, geb. 28. Juni 1871.
7. János Heinrich Stefan, geb. 27. Juni 1876.

Stiefmutter.

Sofie geb. Moser, geb. 7. Oktober 1839, verm. 20. Juni 1864 zu Charlottenfels bei Schaffhausen mit dem Grafen Benedict (geb. 24. April 1819, † 27. August 1878, war verm. in erster Ehe 1840 mit Esther Gräfin Mikó von Hidvég [† 2. Dezbr. 1854]). [Schloß Zabola.]

Mikó von Hidvég.

(Im Mannesstamme erloschen.)

[Evangelisch. — Ungarn (Siebenbürgen). — Siebenbürg. Grf. 26. August 1755. — S. Jahrg. 1879, S. 594.]

† Georg Graf Mikó von Hidvég (geb. 24. Juli 1804, † 11. Mai 1861 zu Klausenburg [des † Grafen Georg Sohn], verm. 15. September 1828 mit Elisabeth Gräfin Bethlen von Bethlen [geb. 5. April 1806, † 15. April 1875 zu Klausenburg]).

Tochter: Juliana, geb. 3. April 1834, verm. 26. Mai 1856 mit Johann Nepomuk Grafen von Esterházy (katholisch).

Bruder.

† Emrich Graf Mikó von Hidvég (geb. 4. Septbr. 1805, † 16. September 1876 zu Klausenburg, K. K. Kämmerer, GRat, Oberstmundschenk des Königreichs Ungarn und Mitglied des Direktionsrats der ungarischen Akademie, Kön. ungar. Minister für Ackerbau, Gewerbe und Handel, Oberpräsident des evangel. Konsistoriums ꝛc., verm. 1840 mit Maria [† 27. März 1849 zu Klausenburg], des † Adam Grafen Rhédey von Kis-Rhéde, Kön. ungar. Oberstschatzmeisters, und der † Maria geb. Gräfin Teleki von Szék Tochter).

Tochter: Anna, geb. 17. März 1849, verm. I) 4. September 1871 mit Josef Frhrn Wesselényi von Hadad († 29. August 1874); II) 5. Juli 1880 zu Budapest mit Arthur Grafen Pejácsevich von Veröcze (katholisch).

Mirbach.

[Geschichtliche Übersicht s. Taschenbuch der Freiherrlichen Häuser, Jahrg. 1888 und 1890, sowie Taschenbuch der Gräflichen Häuser, Jahrg 1888 und 1889.]

Digitized by Google

A. Mirbach (früher Mirbach-Kosmanos).

(Ältere kurländische Linie a. d. H. Pussen, vgl. Freiherrliches Taschenbuch, Jahrg. 1888, 5. Zweig, und 1890, 4. blühender Zweig.)

[Katholisch. — Oesterreich (Böhmen) und Ungarn. — Böhm. Ritterstand d. d. Wien 16. (Inkolat 27.) Februar 1786, böhm. Grf. d. d. Wien 19 August 1791. — Beschreibung des Wappens im Jahrg. 1889, S. 658.]

† Gotthard Friedrich Graf von Mirbach-Kosmanos (geb. 1806, † 1870, Herr der Herrschaft Kosmanos, verm. I) mit Friederike Gräfin von Pachta [geb. 1812, † 1832]; II) mit deren Schwester Aloyse [geb. 1808, † 1845]; III) mit Josefine Freiin von St. Vincent [geb. 1805, † 1868]).

Kinder: a) 1r Ehe: 1. † Gabriele Helene (geb. 17. Februar 1831, † 21. Januar 1892 zu Alt-Ötting in Bayern, verm. 26. August 1851 mit Friedrich Grafen von Schmising-Kerssenbrock [† 19. April 1889], Kön. preuß. Geh. Regierungsrat und Landrat a. D.).

2. † Friedrich Gotthard Hugo (geb. 6. Februar 1832, † 20. Januar 1883), letzter Besitzer von Kosmanos (1888 veräußert), verm. 14. April 1864 mit

Ninon (Anna Maria) Sterio-Polichroni de Schüschman.

— b) 2r Ehe: 3. Natalie Wilhelmine, geb. 12. September 1836, verm. 20. Februar 1860 mit Rudolf Grafen Wratislaw von Mitrowitz und Schönfeld († 30. November 1874), K. K. Kämmerer, GRat und Erbküchenmeister des Königreichs Böhmen. [Prag.]

4. Hugo, geb. 22. September 1840, K. K. Rittmeister a. D., verm. 24. Oktober 1870 zu Weißkirch in Siebenbürgen mit

Helene Gräfin Haller von Hallerstein, geb. 14. Februar 1852.

Kinder: 1) Marie Wilhelmine Helene, geb. 22. März 1874 zu Schäßburg.
2) Eugen Franz Victor Hugo, geb. 7. August 1876 zu Weißkirch.
3) Hugo Franz Victor Eugen, geb. 28. Mai 1878 zu Weißkirch.
4) Helene Margarethe Philippine, geb. 10. September 1880 zu Alsó-Rakos.
5) Emil Eugen Hugo Maria Helena, geb. 25. Oktober 1882 zu Alsó-Rakos.
6) Oscar Eugen Hugo Maria, geb. 29. Juli 1885 zu Alsó-Rakos.
7) Robert Anselmo Hugo Maria, geb. 16. Februar 1888 zu Görgény-Szent-Imre in Siebenbürgen.

5. Angélique, geb. 15. Februar 1844, unter dem Namen „Maria Eucharistica" Schwester im Orden der ewigen Anbetung zu Innsbruck.

6. Gotthard Emil, geb. 28. Juli 1845.

B. Mirbach-Sorquitten *.

(Jüngere kurländische Linie a. d. H. Pußnecken, vgl. Freiherrliches Taschenbuch, Jahrg. 1888, 11. Zweig, und Jahrg. 1890, 7. blühender Zweig.)

[Lutherisch. — Preußen (Ostpreußen). — Preuß. Grf (nach dem Rechte der Erstgeburt an zu gründendem Fideikommiß) d. d. Charlottenburg 16. April 1888. — Beschreibung des Wappens im Jahrg. 1889, S. 658.]

Julius Ulrich Gottlob Emmerich Graf von Mirbach-Sorquitten

Digitized by Google

geb. 27. Juni 1839 zu Sorquitten, Herr der Sorquittenschen und der Podlackenschen Güter, des Rittergutes Jankenwalde ꝛc., Rechtsritter des Johanniterordens, Mitglied des preuß. Herrenhauses und des deutschen Reichstages, verm. 1. November 1878 zu Berlin mit

Marie Albertine Friederike, Witwe des Bogislav von Bonin auf Ponitz († 1870), geb. Freiin von Paleske, geb. 8. Februar 1845.

Mirbach-Geldern-Egmond

(a. d. H. der Grafen von Geldern-Egmond).

[Katholisch. — Bayern. — Namens- und Wappenvereinigung beider Familien, geknüpft an das von dem Großvater mütterlicherseits, Alphons Frhrn von Mirbach († 1885), gestiftete Familienfideikommiß Roggenburg in Bayern, d. d. München 16. August 1877 (immatrikuliert 10. Februar 1878). — Beschreibung des Wappens im Jahrg. 1889, S. 660.]

Alfons Ludwig Wilhelm Joseph Maria Graf von Mirbach-Geldern-Egmond, geb. 3. Juni 1872 zu München (des Adolf Grafen von Geldern-Egmond, K. K. Kämmerers, Sohn; s. den Artikel „Geldern-Egmond", II. Linie, in diesem Taschenbuch), Fideikommißherr. [München.]

Mirbach-Harff *

(a. d. H. der Freiherren von der Vorst-Lombeck und Gudenau, Burggrafen zu Drachenfels).

[Katholisch — Preußen (Rheinprovinz). — Preuß. Grf. nach dem Rechte der Erstgeburt aus je adeliger Ehe d. d. Berlin 15. Oktober 1840 (Diplom d. d. Sanssouci 24. Juni 1845), erloschen am 19. Dezember 1849 und somit übertragen auf die Person des Richard Frhrn von der Vorst-Lombeck und Gudenau († 14. Dezember 1853) unter Annahme des Namens „Mirbach-Harff" für die gesamte Descendenz mit Allerhöchster Bestätigung d. d. Charlottenburg 13. April 1850 (s. Jahrg. 1872, S. 539) und auf dessen ältesten Sohn Johann Wilhelm († 19. Juni 1882 unvermählt), vererblich nach dem Rechte der Erstgeburt mit dem Fideikommiß laut Diplom d. d. Berlin 28. Februar 1855, sowie auf den zweiten Sohn Ernst Hubert Josef Maria (s. unten), vererblich nach dem Rechte der Erstgeburt mit dem Fideikommiß laut Diplom d. d. Berlin 27. März 1885. — Beschreibung des Wappens im Jahrg. 1886, S. 646.]

Ernst Hubert Josef Maria Graf von Mirbach-Harff, geb. 17. März 1845 zu Harff (des 14. Dezember 1853 † Grafen Richard, Kön. preuß. Geh. Regierungsrats, Sohn); besitzt in der Rheinprovinz die Rittergüter Harff und den Pylshof im Kreise Bergheim, Enzen im Kreise Euskirchen, Honsdorf, Immendorf und Klein-Siersdorf im Kreise Geilenkirchen, Fürth im Kreise Gladbach, Schillingshof, Ingenfeld und Gustorfshof im Kreise Grevenbroich, Brockerhof im Kreise Kempen, Neuerburg und Karken im Kreise Heinsberg, Leidenhausen im Kreise Mühlheim, Villich-Rheindorf im Kreise Bonn,

Digitized by Google

Graven, Müllerhof, Hülserhof, Dückeburg, Schraffenberg, Vorst, Galkhausen und Rehborn im Kreise Solingen, Ehrenritter des Deutschen Ordens, K. u. K. Kämmerer, verm. 29. August 1870 zu Choltitz mit

Wilhelmine Gräfin von Thun und Hohenstein a. d. H. Choltitz, geb. 9. August 1851, StkrD. [Schloß Harff]

Kinder: 1. Wilhelm Maria Theodor Ernst Richard Philipp Frhr von Mirbach, geb. 2. Juli 1871 zu Ischl, stud. jur. et cam.

2. Maria Juliane Wilhelmine Rudolfine Freiin von Mirbach, geb. 8. Oktober 1872 zu Ziadlowitz.

3. Theodor Maria Frhr von Mirbach, geb. 19. November 1874 zu Ziadlowitz, K. u. K. Edelknabe und Zögling der K. K. Theresianischen Akademie zu Wien.

4. Maria Rudolfine Freiin von Mirbach, geb. 24. Dezember 1875 zu Ziadlowitz.

5. Richard Rudolf Oswald Maria Frhr von Mirbach, geb 1. Januar 1877 zu Ziadlowitz, K. u. K. Edelknabe und Zögling der K. K. Theresianischen Akademie zu Wien.

6. Franz Maria Oswald Clemens Alfons Frhr von Mirbach, geb. 6. Mai 1878 zu Ziadlowitz, K. u. K. Edelknabe und Zögling der K. K. Theresianischen Akademie zu Wien.

7. Maria Nicolasine Freiin von Mirbach, geb. 17. Mai 1879 zu Ziadlowitz.

8. Maximilian Friedrich Johannes Maria Frhr von Mirbach, geb. 17. Juli 1880 zu Ziadlowitz, Zögling des Kön. adeligen Julianums zu Würzburg.

9. Friedrich-Carl Moritz Maria Benjamin Frhr von Mirbach, geb. 11. September 1881 zu Ziadlowitz, Zögling des Kön. adeligen Julianums zu Würzburg.

10. Maria Ottilia Carolina Freiin von Mirbach, geb. 17. März 1883 zu Ziadlowitz.

Schwestern.

1. Antonia Freiin von Mirbach, geb. 5. Juni 1846 zu Grevenbroich, verm. 25. Juli 1865 zu Harff mit Wilderich Grafen von Spee auf Burg-Maubach († 16. März 1890), Kön. preuß. Landrat z. Disp.

2. Therese Freiin von Mirbach, geb. 8. April 1849 zu Harff, Stiftsdame zu Bedburg. [Aachen.]

Mistruzzi-Freysingher

(a. d. H. der Freysingher).

(Im Mannesstamme erloschen.)

[Katholisch. — Oesterreich. — Erbländ.-oesterr. ritterm. Adel d. d. Graz 24. Juli 1587 vom Erzherzog Carl (für Dr. med. Marius Freysingher, Physikatsarzt im Hzgt. Kärnten, und seine Brüder), venetian. Belehnung mit einem adeligen Jurisdiktions-Lehen zu Brazzano und hieran geknüpftem Conte-Titel d. d. Venedig 1. Dezember 1685, venetian. Bescheinigung der Abstammung von dem Geschlecht

Digitized by Google

der Freysingher 19. April 1687, oesterr. Grafenstand d. d. Wien 23. Dezember 1831 (Diplom d. d. Wien 1. März 1832, für Marius Conte Mistruzzi-Freysingher, K. K. Oberst des Ruhestandes). — S. Jahrg. 1859, S. 549.]

† Marius Graf Mistruzzi-Freysingher (geb. 19. Januar 1783, † 2. Januar 1858 zu Oedenburg, K. K. Oberst a. D., verm. 10. August 1820 mit Ludovica Stefanie Edler von Smitmer [geb. 7. Februar 1799, † 8. Mai 1854]).

Tochter: Josefine Maria, geb. 13. September 1830, verm. 25. November 1854 mit Anton Grafen von Attems, Frhrn auf Heiligenkreuz ꝛc., K. K. Statthaltereirat a. D.

Mittrowsky.

[Katholisch. — Oesterreich (Mähren) und Ungarn. — Böhm. Uradel; böhm. Freiherrenstand d. d. Wien 12. März 1716, erbländ.-oesterr. Grf. d. d. Wien 11. Septbr. 1769 (von der Kaiserin Maria Theresia). — S. Handbuch, S. 608, und Näheres über die Standeserhebungen im Jahrg. 1861, S. 549.]

I. Linie.

Wladimir Graf Mittrowsky von Mitrowitz, Freiherr von Nemyssl, geb. 17. Juni 1814 (des 7. Juni 1857 † Grafen Wilhelm, K. K. Kämmerers, Sohn), Herr der Herrschaften Rozinka mit dem Gute Brauschow, Pernstein, Sokolnitz mit den Gütern Königsgarten, Schlapanitz und Turas in Mähren, K. u. K. Kämmerer, Wirkl. GRat, Mitglied des Herrenhauses des Reichsrats auf Lebenszeit und K. K. Major a. D., verm. I) 9. Oktober 1844 mit Antonia Gräfin von Dietrichstein-Proskau (geb. 11. Februar 1821, † 3. Dezember 1847); II) 11. Mai 1850 mit

Julie Gräfin von Salis-Zizers, geb. 5. Oktober 1832, StkrD. und K. u. K. VD. [Sokolnitz bei Brünn.]

Kinder 2r Ehe: 1. Wladimir Josef Maria, geb. 27. Juli 1864, K. u. K. Kämmerer, verm. 17. Juni 1885 zu Wien mit Elisabeth Altgräfin zu Salm-Reifferscheidt (geb. 10. Dezember 1867, † 19. Januar 1888 zu Blansko in Mähren).

2. Maria Alfonsine Epiphanie Juliana, geb. 6. Januar 1867.

3. Juliane Franziska Gabriele, geb. 23. Oktbr. 1871, StkrD., verm. 26. Oktober 1889 zu Sokolnitz mit Hubert de la Fontaigne Grafen von Harnoncour-Unverzagt, K. u. K. Kämmerer ꝛc.

II. Linie.

[Landmann von Krain 15. Oktober 1832, von Tirol 29. Juli 1837, galiz. Indigenat 22. März 1846 (1826?).]

Anton Friedrich Graf Mittrowsky von Mitrowitz, Freiherr von Nemyssl, geb. 14. Juni 1840 (des 19. August 1865 † Grafen Anton Friedrich, K. K. Kämmerers, GRats ꝛc., Sohn), K. u. K. Kämmerer und Oberstleutnant a. D. [Prag.]

Digitized by Google

Schwestern

a) Halbschwester aus des Vaters erster Ehe mit Adelheid geb. Gräfin Clam-Gallas:

1. Leopoldine, geb. 31. Juli 1835, verm. 12. Mai 1853 mit Julius Frhrn von Simbschen, K. K. Oberstleutnant a. D. [Graz.]

b) vollbürtig aus zweiter Ehe mit Therese geb. Gräfin von Wrbna und Freudenthal:

2. Franziska, geb. 8. Novbr. 1846, verm. 10. Juni 1882 zu Wien mit Carl Grafen Chorinsky, K. K. Geh. Rat und Präsidenten des Oberlandesgerichts zu Wien.

Mniszech-Vandalin.

[Katholisch. — Oesterreich (Galizien). — Erbländ.-oesterr. Anerkennung des Grafenstandes d. d. Wien 22. April (Diplom d. d. Wien 14. August) 1783. — S. Handbuch, S. 609.]

† Alfons Robert Franz Graf Mniszech-Vandalin von Groß-Kończyce und Ossowica (geb. 28. August 1828, † 4. November 1891 zu Wien [des 27. Januar 1860 † Grafen Stanislaus, Herrn der Güter Ulanów, Przędziel und Chyrów in Galizien, K. K. Kämmerers, Sohn]), Erbherr auf Ulanów, Bielny ꝛc., K. u. K. Kämmerer, verm. 10. August 1857 zu Brüssel mit

Hedwige Gräfin Dunin-Borkowska, geb. 12. Juli 1838. [Bielny bei Ulanów in Galizien.]

Kinder: 1. Maria Anna Hedwig, geb. 5. August 1858 zu Spaa in Belgien, verm. 1883 mit Thaddäus Frhrn von Horoch.

2. Ludmilla, geb. 27. Juli 1859 zu Spaa.

3. Hedwig, geb. 23. März 1862 zu Lemberg,
4. Gisela Helena, geb. 11. Juni 1863 zu Lemberg,

} Klosterfrauen der Kongregation der unbefleckten Empfängnis zu Jaslowiec in Galizien.

5. Georg, geb. 13. August 1867 zu Krzywczyce bei Lemberg.

6. Alexander Emanuel, geb. 17. Mai 1871 zu Bielny.

Des Großvatersbruders, des 14. März 1806 † Grafen Michael, Großmarschalls von Polen, und der 7. Oktbr. 1808 † Ursula geb. Gräfin Zamoyska **Sohn:**

† Carl Philipp (geb. 7. Januar 1794, † vor 1845, verm. 29. September 1820 mit Eleonore Gräfin von Cetner [geb. im März 1798, † 187 .]).

Söhne: 1. † Georg (geb. 14. März 1822, † 18. November 1881), verm. 1847 mit

Anna, des Adelsmarschalls Wenzel von Hański, Ehrenritters des souver. Malteserordens, und der Eveline geb. Gräfin Rzewuska Tochter.

2. Andreas, geb. 21. November 1823, der bekannte Maler, verm. 1849 mit Anna Gräfin Potocka (geb. 1827, † 25. Februar 1885 zu Paris).

Sohn: Leon Josef Philipp, geb. 27. November 1849 zu Odes[illegible]

Digitized by Google

Ehrenritter des souver. Malteserordens, K. u. K. Kämmerer, verm. 29. April 1876 zu Paris mit

Isaure Eugénie Marie Sofie de Montault, des Odet Grafen von Montault und der Cécile geb. von Montbreton Tochter, geb. 14. Juni 1856, StkrD. und Dame des Kön. bayr. St. Elisabeth-Ordens. [Paris.]

(von Buzenin=) Mniszek.

(Im Mannesstamme erloschen.)

[Katholisch. — Oesterreich (Galizien und Mähren). — Poln. Adel d. d. Warschau 13. April 1598, gallz. Grf. d. d. Wien 11. Februar 1783, mährisches Inkolat „im Ritterstande" 18. Oktbr. 1800. — W.: Poray. — S. Handbuch, S. 610.]

† Stanislaus Graf von Buzenin-Mniszek (geb. 10. Juli 1774, † 29. Oktober 1846, Herr der Herrschaften Krysowice und Niżyniec in Galizien, Frain mit Burg Neubäusel in Mähren, K. K. Kämmerer, GRat und Oberstlandmarschall des Königreichs Galizien und Lodomerien, verm. 19. März 1807 mit Helene Prinzessin Lubomirska [geb. 6. Januar 1784, † 14. August 1876], StkrD. und K. u. K. PD., Ehrendame des souver. Malteserordens).

Tochter: Luitgarde, geb. 20. Juni 1823, Herrin der Herrschaft Frain mit Burg Neuhäusel ($2_{,49}$ QM.) im Kreise Znaim in Mähren, StkrD., verm. 25. November 1843 mit Eduard Grafen Stadnicki auf Nawojowa im Kreise Neu-Sandec in Galizien, K. u. K. Kämmerer.

Mohr.

(Im Mannesstamme erloschen.)

[Katholisch. — Oesterreich (Tirol). — Wappenbesserung d. d. Prag 15. Oktober 1578 und d. d. Innsbruck 1. Juni 1584, Prädikat „von und zu Liechtenegg" d. d. Innsbruck 10. Mai 1593, Landmann von Tirol 1613, Reichsfrhr. mit dem Prädikat „von Greiffen" d. d. Wien 4. Oktober 1631, erbländ.-oesterr. Grf. d. d. Innsbruck 15. Juni 1650 (vom Erzherzog Ferdinand). — S. Jahrg. 1861, S. 551.]

† Carl Graf von Mohr, Freiherr auf Landstein, Liechtenegg und Greiffen, Herr zu Montani und Neuhausen (geb. 8. Januar 1824 zu Latsch, † 5. Juli 1880, Lehensträger zu Dornsberg bei Naturns in Tirol, Priester der Gesellschaft Jesu und Rektor des Jesuitenkollegiums zu Innsbruck, früher K. K. Statthaltereisekretär zu Innsbruck, verm. 24. April 1854 mit Mathilde Gräfin von Sarnthein [geb. 4. Juli 1834, † 18. November 1855 zu Innsbruck]).

Tochter: Marie, geb. 8. Februar 1855 zu Innsbruck, verm. 24. April 1876 zu Meran mit Josef Frhrn von Giovanelli zu Gerstburg und Hörtenberg, K. K. Bezirksgerichtsadjunkten zu Rattenberg in Tirol.

Digitized by Google

Moltke.

[Evangelisch. — Mecklenburg-Schwerin, Dänemark, Schweden und Preußen — Stammtafel im Jahrg. 1866, S. 581. — S. Handbuch, S. 810.]

A. vormals württemberg. Haus.

[Reichsgrf. d. d. Wien 19. Oktober 1776 (für Friedrich Detlev von Moltke), mecklenburg-schwerin. Anerkennung 13. April 1784.]

Friedrich Carl Ernst Dettlef Alexander Ewald Josef Wilhelm Graf von Moltke, geb. 18. Februar 1865 zu Neu-Ulm, Kön. preuß. Leutnant im 2. westfäl. Husarenregiment Nr. 11.

Schwester.

Magdalena Maria, geb. 18. Oktober 1864, verm. 4. Juni 1887 zu Breslau mit Franz von Lenbach (katholisch), Maler. [München.]

Mutter.

Frida Christiane verwitw. von der Trenck, geb. von Stangen, geb. 29. Dezember 1828, verm. 10. November 1863 mit dem Grafen Friedrich (geb. 22. September 1831, † 3. August 1874), Kön. preuß. Rittmeister z. Disp. [Neu-Ulm]

Vatersgeschwister

a) vollbürtig aus des Großvaters erster Ehe:

1. † Alexandrine Charlotte Caroline Pauline (geb. 2. Mai 1827 zu Wolde † 30. März 1892 zu Stettin), verm. 1. August 1854 mit Georg von Dewitz, Kön. preuß. Geh. Justiz- und Oberlandesgerichtsrat zu Stettin.

b) Halbgeschwister aus zweiter Ehe:

2. Georgine Marie Elisabeth Eugenie, geb. 23. Dezember 1835 zu Neustrelitz, verm. 14. August 1857 mit Friedrich Wilhelm August Ludwig von Prillwitz, Mitbesitzer der Rittergüter Möllendorf und Groß-Oerner im Kreise Mansfeld in der Provinz Sachsen, Kön. preuß. Kammerherrn und Major a. D. [Potsdam.]
3. Hertha Charlotte, geb. 18. Januar 1838 zu Wolde, Dame des Kön. preuß. Luisenordens, verm. 4. März 1861 zu Neustrelitz mit Eberhard Grafen von Danckelmann († 1. November 1877) auf Groß-Peterwitz in Preuß.-Schlesien.
4. Wanda Friederike Ottilie Hedwig Luise, geb. 3. März 1840 zu Neustrelitz, verm. 28. April 1867 mit Friedrich Grafen von Perponcher-Sedlnitzky, Kön. preuß. Generalleutnant à la suite der Armee und Ober-Gewandkämmerer Sr. Maj. des Kaisers und Königs. [Berlin.]
5. † Waldemar Friedrich Carl Detlev (geb. 16. September 1842 zu Neustrelitz, † 2. Dezember 1878), Kön. preuß. Rittmeister z. Disp., verm. 5. Juni 1869 mit

Brunhilda Freiin von Hurter, geb. 5. Februar 1847; wiederverm. 18. Oktober 1890 zu Berlin mit Walther Frhrn von Seckendorff, Kön. preuß. Premierleutnant a. D. [Berlin und Florenz.]

Kinder: 1) Hildegard Maria Bertha Eugenie, geb. 21. Februar 1870 zu Hannover, verm. 27. März 1889 zu Berlin mit Carl von Böhlendorff-Kölpin, Kön. preuß. Rittmeister und Eskadronchef im Husarenregiment v. Zieten (brandenburg.) Nr. 3.

Digitized by Google

2) Detlev Friedrich Carl Waldemar Reinhold Kuno Heinrich, geb. 22. Auguſt 1871 zu Beble, Kön. preuß. Leutnant im Küraſſierregiment Kaiſer Nikolaus I. von Rußland (brandenb.) Nr. 6.
3) Harry Eberhard Waldemar Friedrich Carl Detlev, geb. 20. September 1872 zu Beble, Kön. preuß. Leutnant im Füſilierregiment Königin (ſchleswig-holſtein.) Nr. 86.

6. Kuno Auguſtus Friedrich Carl Detlev, geb. 13. Dezember 1847 zu Neuſtrelitz, Kön. preuß. Major im Leib-Küraſſierregiment Großer Kurfürſt (ſchleſ.) Nr. 1, Adjutant der 3. Diviſion.

Großvaters-Halbbruder

aus des Urgroßvaters, des Grafen Friedrich Detlev, Kön. preuß. Oberjägermeiſters, erſter Ehe mit Antoinette verw. Herzogin von Holſtein-Beck (jetzt Glücksburg), geb. Gräfin von Dohna:

† Friedrich Ludwig Adam Alexander (geb. 16. März 1782, † 28. Juli 1818, verm. 8. September 1809 mit Wilhelmine von Blücher auf Güstkow c. p. [geb. 3. Febr. 1791, † 26. Mai 1862 zu Düſſeldorf]).

Tochter: Friederike Eliſabeth Wilhelmine Amalie, geb. 16. März 1817, verm. 7. Mai 1836 mit Friedrich Frhrn von Maltzahn a. d. H. Cummerow († 21. Oktober 1888).

B. Erloſchenes Däniſches Haus.

[Dän. Adelſtandsnaturaliſation 7. März 1776, dän. Lehensgrf. 29. April (Diplom 18. September) 1834 (beides für Werner Jasper Andreas von Moltke [Bruder des d. d. Wien 19. Oktober 1776 in den Reichsgrafenſtand Erhobenen]) (ſiehe unter A.).]

† Ehrenreich Chriſtof Ludwig Graf von Moltke (geb. 18. Juni 1790, † 10. Auguſt 1864 [des 15. Auguſt 1838 † Grafen Werner Jasper Andreas, Kön. dän. Geh. Konferenzrats und Präſidenten der Stadt Kopenhagen, Sohn], Kön. dän. Kammerherr, Geh. Konferenzrat und Geſandter zu Stockholm, dann zu Paris, verm. 23. April 1819 mit Wilhelmine [geb. 18. April 1800, † 14. Auguſt 1890], des Johann Frederik von Bartenfleth, Kön. dän. Kontreadmirals und Generalgouverneurs in Weſtindien, und der Auguſte Wilhelmine geb. von Helfried Tochter).

Tochter: Auguſte Wilhelmine Thorveiga, geb. 8. September 1820, Stiftsdame zu Odenſe.

C. Haus in Dänemark.

[Däniſcher Lehensgrf. von Bregentved 31. März 1750. — Graf Chriſtian Magnus Friedrich (geb. 16. Oktbr. 1741), der Urgroßvater des nachſtehenden Grafen Adam Heinrich Carl teilte mit ſeinen Brüdern dieſes Haus in 6 Linien (ſiehe Stammtafel im Jahrg. 1866, S. 581).]

I. Linie.

Adam Heinrich Carl Graf von Moltke, geb. 23. Juni 1828 (des 12. April 1866 † Grafen Carl, Kön. dän. Geh. Staatsminiſters, Ordenskanzlers ꝛc., Sohn), Herr des Gräfl. Moltke-Reventlowſchen

Digitized by Google

Geldfideikommisses (176000 Reichsthaler), Ehrenritter des Johanniterordens, Kön. dän. Kammerherr, K. K. Major a. D., verm. I) 27. Oktober 1860 zu Venedig mit Olga Gräfin Cassini-Cappezucchi (geb. 26. November 1838; katholisch; † 16. September 1886); II) 27. November 1867 zu Radkersburg in Steiermark mit deren Schwester Emma Gräfin Cassini-Cappezucchi (geb. 19. Januar 1836; katholisch, † 6. März 1870); III) 19. April 1876 mit

Sofie Magdalena verwitweter Baronin Rosenkrantz, geb. 10. Juni 1846, des Josias Lehensgrafen von Raben-Levetzau zu Christiansholm, Herrn auf Lehhende und Bremerwold, Kön. dän. Kammerherrn und GRats, und der Siegfriede geb. von Krogh Tochter. [Kopenhagen.]

Kinder: a) 1r Ehe: 1. Maria Malwina Elisabeth Anastasie Wilhelmine, geb. 11. März 1864 zu Venedig, verm. mit Wilhelm Baron Bille-Brahe.

— b) 2r Ehe: 2. Carl Paul Oscar, geb. 2. Januar 1869 zu Görz, Leutnant der Kön. dän. Marine.

— c) 3r Ehe: 3. Friedrich Josias Waldemar Otto, geb. 10. April 1877 zu Kopenhagen.

Vatershalbbrüder

a) aus des Großvaters zweiter Ehe:

1. † Magnus Theodor (geb. 9. März 1806, † 29. Oktober 1860, Herr auf Zalenze im Kreise Beuthen in Oberschlesien, verm. mit Friederike Antoinette Sofie Gräfin von Wedell-Jarlsberg [geb. 8. August 1808, † 24. Mai 1892 zu Kiel]).

Kinder: 1) Adam Hermann Julius Magnus, geb. 30. Juli 1838. [Breslau.]

2) Freya Georgine, geb. 11. Januar 1841, Konventualin des adeligen Klosters zu Uetersen.

3) Carl Ferdinand Ludwig, geb. 19. Oktober 1843, Herr auf Waabs, Kön. preuß. Rittmeister a. D., verm. 6. Mai 1870 mit

Henriette Lutze, geb. 28. Juli 1850. [Waabs bei Eckernförde.]

Töchter: (1) Frida, geb. 13. Februar 1871 zu Hamburg, erspekt. auf Preetz.

(2) Freya, geb. 29. Novbr. 1873 zu Waabs, erspekt. auf Preetz.

4) Otto Julius, geb. 19. Oktober 1847, Kön. preuß. Major a. D., Klosterpropst des adeligen Klosters zu Uetersen, verm. 6. November 1882 zu Berlin mit

Brita Freiin von Barnekow, geb. 16. Mai 1858.

b) aus dritter Ehe:

2. † Adam Friedrich Adamson (geb. 17. April 1816, † 10. Februar 1885), Kön. dän. Regierungspräsident a. D., verm. I) 16. März 1849 mit Fanny Gräfin zu Rantzau a. d. H. Rastorff (geb. 12. Juni 1824, † 13. März 1866); II) 27. Oktober 1868 mit

Agathe Friederike Charlotte Olshausen, geb. 14. September 1834 zu Schleswig. [Kiel.]

Kinder: a) 1r Ehe: 1) Adam Carl Christian, geb. 22. April 1850, verm. mit

Delfine Griskow.

Kinder: (1) Ottilie. (2) Friedrich.

Digitized by Google

2) Friedrich Sophus, geb. 3. März 1853, Korvettenkapitän der Kaiserl. deutschen Marine, Kommandant S. M. Fahrzeug „Loreley", verm. I) 24. März 1883 mit Elli (Elisabeth) (geb. 24. Juni 1860, † 17. Januar 1884), des Hermann Barons Bagge of Boo, Majoratsherrn der Diesdorfschen Güter ꝛc. in Kurland, und der Anna geb. Gräfin von Moltke Tochter; II) 10. April 1886 mit Bertha Olga Rücker, geb. 13. Januar 1862.

Kinder: a) **1r Ehe:** (1) Wera Fanny Agathe Bertha, geb. 7. Januar 1884, erspekt. auf das St. Johanneskloster bei Schleswig. — b) **2r Ehe:** (2) Fritz Emil, geb. 17. Dezember 1886. (3) Helmut Heinrich, geb. 31. August 1889.

3) Heinrich Carl Leonhard, geb. 15. September 1854, Korvettenkapitän der Kaiserl. deutschen Marine, kommandiert zur Dienstleistung beim Oberkommando der Marine, verm. 30. Juni 1885 mit Harriet Rücker, geb. 27. Oktober 1863.

Töchter: (1) Fanny Elisabeth Auguste Luise, geb. 16. August 1884 zu Kiel, erspekt. auf das St. Johanneskloster bei Schleswig. (2) Margarete Mathilde Emilie Marie, geb. 24. Juni 1887, erspekt. auf das St. Johanneskloster bei Schleswig. (3) Harriet Freya Berta Luise Agathe, geb. 23. Oktober 1888 zu Kiel, erspekt. auf das St. Johanneskloster bei Schleswig.

4) Nancy Caroline Luise, geb. 20. Februar 1856, Stiftsdame zu Vallö in Dänemark.

5) Luise Pauline, geb. 4. September 1857, Stiftsdame zu Vallö.

6) Marie Friederike Malwine Elisabeth Fanny, geb. 16. Januar 1860, Stiftsdame zu Vallö.

7) Konrad Christian Ludwig, geb. 2. Juli 1861, Kön. preuß. Premierleutnant im kolberg. Grenadierregiment Graf Gneisenau (2. pomm.) Nr. 9, verm. 29. September 1890 mit Else, geb. 20. Oktober 1866, des † von Enckevort, Kön. preuß. Rittmeisters, und der Bertha geb. von Sydow Tochter.

Tochter: . . . . . , geb. 3. Februar 1892 zu Berlin.

— b) **2r Ehe:** 8) Stefanie Eleonore Adamine, geb. 10. Januar 1873.

Großvatersbrüder.

1. † Joachim (geb. 4. Juli 1769, † 15. Juni 1820, Herr des II. Novstie-Geldfideikommisses [80 000 Reichsthaler] und auf Rinnetoksholm, Kön. dän. Kammerherr und Oberst, verm. 23. Juli 1797 mit Ellen [geb. 1778, † 1845], des † Kön. dän. Staatsrats Bruun von Neergaard auf Svenstrup und der Anna Marie geb. Möller Tochter).

Söhne: 1) † Magnus Jens Godske (geb. 4. Juli 1801, † 1. Dezember 1877, Kön. dän. Kammerherr und Rittmeister a. D., verm. 24. September 1824 mit Elise Baronin von Bretton [† 1870]).

Töchter: (1) Elisabeth Ellen Sofie, geb. 30. September 1825, Stiftsdame zu Preetz.

(2) Alette Wilhelmine, geb. 12. September 1827, verm. 26. September 1851 mit Carl Erich Johann Bruun von Neergaard († 21. Juli 1889 zu Rendsburg), Herrn des Fideikommißgutes Eckhof bei Kiel und des von Neergaard-Svenstruper Geldfideikommisses.

Digitized by Google

2) † Adam Gottlob Detlev (geb. 15. Mai 1803, † 21. Juli 1852, Mitbesitzer des von Bruun-Neergaardschen Fideikommisses, Kön. dän. Rittmeister a. D., verm. mit Mathilde von Rolly [geb. 16. April 1807, † 13. August 1840]).

Söhne: (1) † Oscar Peter August (geb. 1. Juli 1828, † 12. November 1882), verm. I) 27. Mai 1857 mit Alvilde, des Baerent Magnusen, Propstes zu Follesley, Tochter (geschieden 1862); II) 24. Juni 1869 zu Yorkville in Nordamerika mit Caren Marie Jensen, geb. 30. März 1849. [Kopenhagen.]

Kinder 2r Ehe: a) Friedrich Christian, geb. 14. Februar 1870, Herr des zweiten Nörschen und Mitbesitzer des Bruun-Neergaard-Svenstruper Fideikommisses.

b) Harald Viggo, geb. 14. Dezember 1871.

c) Amalie Andrea Friederike Mathilde, geb. 18. März 1873, erspekt. auf Vallö.

d) William Oskar, geb. 18. September 1879.

(2) Joachim Richard Henry, geb. 31. Juli 1834, verm. 31. Mai 1860 mit Julie Charlotte Friederike Westermann (geb. 20. Oktober 1838, † 18. September 1880).

Kinder: a) Ida Mathilde, geb. 25. März 1861, verm. 9. Oktober 1889 zu Kopenhagen mit Friedrich Grafen von Reventlow auf Wennberga.

b) Henry Theodor, geb. 21. Februar 1863.

c) Agnes Margarethe, geb. 31. Juli 1866, verm. 23. Juli 1889 mit Christian-Einar Grafen von Reventlow, Kön. dän. Hofjägermeister.

2. † Ferdinand (geb. 26. Juli 1775, † 25. April 1825, Kön. dän. Major, verm. mit Sofie von Levetzow [geb. 11. Januar 1779, † 8. Juni 1863]).

Sohn: † Magnus Christian Niclas Joachim (geb. 9. Juni 1809, † 3. Februar 1866, verm. 4. November 1842 mit Hansine von Koß [geb. 26. Juni 1819, † 20. Januar 1870]).

Kinder: (1) Ferdinand Sophus Carl Magnus, geb. 24. August 1846, Privatbank-Bevollmächtigter, verm. 29. August 1873 mit Annie Shepherd, geb. 27. September 1847. [Kopenhagen.]

Tochter: Thyra Emily Olga Alice, geb. 18. August 1875, erspekt. auf Vemmetofte.

(2) Wilhelmine Sofie Christiane Hansine, geb. 27. September 1848, verm. 22. Februar 1882 mit Georg Friedrich Jacob Lassen. [Örting bei Odder.]

(3) Christian Ernst, geb. 12. Februar 1850. [Melbourne.]

II. Linie (zu Bregentved).

Frederik Christian Graf von Moltke, geb. 20. August 1854, Lehensgraf zu Bregentved, Kön. dän. Kammerherr und Hofjägermeister, verm. 2. Juni 1881 zu Kopenhagen mit

Magda Regitze Anna Emilie, geb. 8. November 1858, des Kön. dän. Konseilspräsidenten Estrup Tochter. [Bregentved.]

Digitized

Brüder.

1. Joachim Ludwig, geb. 10. Februar 1857, cand. jur., Kön. dän. Kammerherr und Hofchef S. K. H. des Kronprinzen von Dänemark.
2. Hemming Wilhelm, geb. 12. September 1861, Herr auf Marienborg auf der Insel Möen.
3. Erik Oluf, geb. 22. März 1868.

Vatersbruder.

Christian Henrik Carl, geb. 13. Mai 1833, Herr auf Lystrup und Jomfruensegede auf der Insel Seeland, Kön. dän. Kammerherr, Mitglied des Landsthings, verm. 7. Dezember 1865 mit Amy (geb. 10. Mai 1843, † 5. Februar 1876), des Christian Lehensgrafen Danneskjold-Samsöe, Kön. dän. Kammerherrn und vormal. Oberschenken, und der † Elisabeth geb. Lady Bruce Tochter. [Lystrup bei Rönnede.]

Kinder: 1. Aage Wilhelm Christian, geb. 18. September 1866.
2. Marie Elisabeth, geb. 5. September 1867, verm. 25. September 1890 mit C. Castenskiold, Kön. dän. Kammerjunker. [Kopenhagen.]
3. Eiler Frederik Ernest, geb. 30. September 1870.
4. Henny Caroline Julie, geb. 29. März 1873, erspekt. auf Vallö.

III. Linie (Moltke-Hvitfeldt).

[Dän. Lehensgraf „Moltke-Hvitfeldt" (recte Name: Versing) 12. Juli 1848.]

Gebhard Leon Graf von Moltke-Hvitfeldt, geb. 28. April 1829, Erbherr auf Stammhaus Moltkenburg auf Fühnen, Herr auf Glorup, Ruggaard und Annenhof, Kön. dän. Kammerherr, außerordentl. Gesandter und bevollm. Minister zu Paris, verm. 16. August 1863 mit

Maria Gräfin von Seebach, geb. 12. April 1843 (katholisch).

Kinder: 1. Adam Gottlob, geb. 31. Juli 1864.
2. Marie Helene Elisabeth, geb. 9. September 1865, verm. 21. August 1888 mit Robert Sager, Kön. schwed. Kammerherrn. [Stockholm.]
3. Leon Gebhard, geb. 28. September 1869, Leutnant in der Kön. dän. Marine.

Bruder.

Wladimir, geb. 4. September 1834, Herr auf Quaesarum in der schwedischen Provinz Schonen, Kön. dän. Hofjägermeister, verm. 21. Oktober 1856 mit

Octavie Hjelm, geb. 10. April 1834. [Quaesarum.]

Kinder: 1. Elise, geb. 20. Mai 1859, verm. 1884 mit Helmuth von Moltke, Kön. preuß. Major, Flügeladjutanten Sr. Maj.
2. Olga, geb. 18. August 1870, verlobt im Februar 1891 mit Egmont von Webský, Kön. preuß. Leutnant im Dragonerregiment König Friedrich III. (2. schles.) Nr. 8.
3. Adam Wladimir, geb. 24. November 1873.

Mutter.

† Elise geb. Gräfin Razumovska (geb. 2. Dezember 1811; katholisch; † 21. Mai 1892 zu Paris, verm. 20. Juli 1828 zu Wien mit dem Grafen Adam Gottlob [geb. 10. Juni 1798, † 23. März 1876], Erbherrn auf Stammhaus Moltkenburg, Herrn auf Glorup, Kön. dän. Kammerherrn und Geh. Konferenzrat).

zed by Google

Vatersbruder.

† Heinrich (geb. 16. Dezbr. 1799, † 1. Juni 1847), Herr auf Müllerup, Kön. dän. Kammerherr und Assessor beim Höchsten Gericht, verm. 29. April 1837 mit

Marie Sofie Friederike, geb. 28 August 1809, des † Wulf von Buchwald a. d. H. Neudorf, Kön. dän. Kammerherrn, und der † Charlotte Luise geb. von Sehestedt-Juel Tochter. [Peinerhof in Holstein.]

IV. Linie (zu Espe).

Adam Gottlob Graf von Moltke, geb. 27. Juli 1868, Erbherr auf Espe und Bonderup auf der Insel Seeland.

Schwester.

Rosalie Agnes Asta, geb. 6. Juni 1866, verm. 20. Oktober 1887 zu Espe mit Georg Grafen Platen zu Hallermund, Herrn auf Gaden in Holstein (s. Goth. Hofkalender, II. Abteilung).

Mutter.

Julie Georgine Charlotte Sofie Adolfine, geb. 13. Februar 1845, des † Christian von Sehestedt-Juel auf Raunboldt, Kön. dän. Kammerherrn und Majors a. D., und dessen erster Gemahlin, der † Agnes geb. Gräfin von Platen zu Hallermund Tochter, verm. 10. Mai 1864 mit dem Grafen Otto Joachim Wilhelm (geb. 9. Dezember 1828, † 17. Februar 1868), Erbherrn auf Espe und Bonderup, Kön. dän. Hofjägermeister; wiederverm. 29. August 1871 mit Carl Grafen zu Rantzau auf Brahesholm auf Fühnen, Kön. dän. Hofjägermeister.

Vatersgeschwister.

1. Sofie Isabella Lätitia, geb. 27. Januar 1827, verm. 18. März 1851 mit Hans Peter Kofoed-Hansen, Stiftspropst. [Kopenhagen.]
2. Wilhelm Immanuel Johannes Carl, geb. 16. Juli 1830, Kön. dän. Büreauchef a. D. [Kopenhagen.]
3. Bertha Marie Luise, geb. 27. Oktober 1832, verm. 24. Januar 1856 mit Ernst Grafen von Moltke, Erbherrn auf Nörager und Conradineslyst auf der Insel Seeland (s. V. Linie).
4. Charlotte Sofie Dorothea, geb. 25. Juli 1836, Konventualin des adeligen St. Johannesklosters bei Schleswig. [Kopenhagen.]
5. Thusnelda Henriette Marie, geb. 21. Febr. 1843. [Kopenhagen.]

Großvatersgeschwister.

1. † Wilhelm Matthias (geb. 1. März 1801, † 14. Januar 1864), vormal. Kön. dän. Amtmann zu Holbeck auf Seeland, verm. 12. Januar 1837 mit

Thusnelda, geb. 24. Oktober 1814, des † Friedrich Otto Burchard von Reden, Kön. hannov. Berghauptmanns, und der Friederike geb. von Düring Tochter. [Kopenhagen.]

2. Henriette Sofie Bertha Eleonore, geb. 6. Oktober 1819, verm. 1843 mit Jacob Brönnum von Scavenius auf Basnäs († 1. August 1850), Kön. dän. Hofjägermeister.

V. Linie (zu Nörager).

Adam Georg Ernst Heinrich Graf von Moltke, geb. 2. Januar 1822 (des 1. März 1858 † Grafen Carl Emil, Kön. dän. Kammerherr

Digitized by Google

Geh. Konferenzrats und Ordenssekretärs, Sohn), Erbherr auf Nörager und Conradineslyst auf der Insel Seeland, Kön. dän. Kammerherr und Legationssekretär a. D., verm. 24. Januar 1856 mit
Bertha Gräfin von Moltke, geb. 27. Oktober 1832 (s. IV. Linie).
Kinder: 1. Otto Joachim Adam, geb. 17. April 1860, Leutnant der Kön. dän. Leibgarde, verm. 11. Mai 1883 mit
Ingeborg Valentiner, geb. 26. April 1862. [Nörager.]
Kinder: 1) Asta Bertha Julie, geb. 31. März 1884, erspekt. auf Vallö.
2) Ernst, geb. 16. Oktober 1885.
3) Aage, geb. 25. November 1886.
4) Else, geb. 2. März 1888.
5) Bertha, geb. 3. August 1891.
2. Viggo Wilhelm, geb. 10. Dezember 1862, stud. theol.
3. Rosa Thecla Julia, geb. 14. November 1864, erspekt. auf Vallö.
4. Aage, geb. 30. Dezember 1868.

D. Preußisches Haus*.

[Preuß. Grf. nach dem Rechte der Erstgeburt d. d. Versailles 28. Oktober 1870 (s. Jahrg. 1871, S. XVII); der Grafentitel ist zugleich an den Besitz des Fideikommisses Creisau geknüpft. — Besitz: das von dem Grafen Helmuth s. d. 17. Februar 1868 errichtete und s. d. 4. April 1868 Allerhöchst bestätigte Familienfideikommiß, bestehend aus den Rittergütern Creisau (179 Hekt.), Nieder-Gräditz (129 Hekt.) und Wierischau (158 Hekt.) im Kreise Schweidnitz in Schlesien und aus einem Geldfideikommiß (450 000 Mark). — S. Jahrg. 1872, S. 549.]

Wilhelm Joseph Bernhard Friedrich Adolph Graf von Moltke, geb. 11. September 1845 zu Kopenhagen (des 7. April 1871 zu Lugano † Adolf von Moltke, Kön. dän. Kammerherrn, Kön. preuß. Landrats a. D. und Administrators der Grafschaft Rantzau, Sohn), succedierte seinem Oheim, dem 24. April 1891 zu Berlin † Grafen Helmuth, im Fideikommiß und im Grafentitel, Ehrenritter des Johanniterordens, Kön. preuß. Oberstleutnant und Kommandeur des Leib-Kürassierregiments Großer Kurfürst (schles.) Nr. 1, verm. 3. August 1874 zu Bankau mit
Ella Gräfin von Bethusy-Huc, geb. 31. August 1856.
Kinder: 1. Lenore Ella Emy Charlotte Auguste, geb. 22. Oktbr. 1875.
2. Helmuth Adolf Edo Ludwig Wilhelm, geb. 30. Oktober 1876.
3. Margarethe Ella Eliza Henriette Erica, geb. 11. Mai 1879.
4. Joachim-Peter Ludwig Wolfgang Wilhelm, geb. 16. Oktbr. 1880.
5. Monika Paula Maria Ella Erica, geb. 16. Juli 1886.

Mons, s. Brune von Mons.

Montecuccoli.

[Katholisch. — Oesterreich und Italien. — Reichsgrf. d. d. Bologna 24. Februar 1530 (von Kaiser Karl V.). — S. Handbuch, S. 618.]

Digitized by Google

I. Montecuccoli-Laderchi.

[Besitz: die vereinigten Fideikommißgüter Mitterau, Hohenegg (seit 1687 Familienbesitz), Osterburg (seit 1669) und Haindorf (seit 1687) in Niederoesterreich (siehe Jahrgang 1878, S. 608).]

Maximilian Raimund Graf Montecuccoli-Laderchi, geb. 14. September 1840 (des 2. Januar 1846 † Grafen Felix, K. K. Kämmerers, Sohn), Fideikommißherr und erbl. Mitglied des Herrenhauses des Reichsrats, Ehrenritter des souver. Malteserordens, K. u. K. Kämmerer und Leutnant a. D., verm. 23. Oktober 1869 mit

Sofie Freiin von Guttenberg a. d. H. Steinenbaußen, geb. 9. November 1843, StkrD. und K. u. K. PD. [Schloß Mitterau bei Prinzersdorf in Niederoesterreich.]

Bruder.

† Hugo Peregrin Felix (geb. 18. Dezember 1835, † 16. Mai 1866), Fideikommißherr, K. K. Kämmerer, verm. 29. April 1858 mit

Anna Gräfin Forgach von Ghymes und Gács, geb. 25. November 1828, StkrD.

Vatersbrüder.

1. † Franz Josef Peregrin (geb. 30. November 1801, † 27. Oktober 1872 zu Wien), K. K. Kämmerer und Generalmajor a. D., verm. 10. Januar 1836 mit

Maria Freiin von Tinti, geb. 18. Oktbr. 1812, StkrD. [Wien.]

Kinder: 1) Natalie Marie Thereſe, geb. 16. Oktbr. 1838, StkrD., verm. 21. Juli 1863 zu Wien mit Aladar Berzeviczy von Berzevicz und Lomnitz, K. u. K. Kämmerer und Hauptmann a. D.

2) Franz Jaromir Octavian, geb. 30. Januar 1843, K. K. Landesgerichtsrat zu Wien.

3) Felix Josef Octavian, geb. 16. August 1844.

2. † Albert Raimund Zeno (geb. 1. Juli 1802, † 19. August 1852), K. K. Kämmerer, GRat, Staatsminiſter und Chef der ersten Sektion im Miniſterium des Innern, verm. 9. Juni 1828 mit

Charlotte Prinzeſſin von Oettingen-Wallerſtein, geb. 14. Februar 1802, StkrD. und K. u. K. PD. [Prag.]

Kinder: 1) Friedrich Carl Ludwig, geb. 4. Juni 1830, K. K. Statthaltereirat zu Rohrbach in Oberoesterreich.

2) Franziska Thereſia, geb. 2. Mai 1832, Stiftsdame des K. K. Thereſianiſchen adeligen Damenſtifts auf dem Hradſchin zu Prag.

3) † Raimund Ludwig Albert (geb. 22. Novbr. 1833, † 25. Juni 1889 zu Modena), K. K. Kämmerer, verm. 20. Januar 1861 mit

Seraſine Gräfin Toulouſe de Lautrec aus Rußland. [Modena.]

Sohn: Alexander Marcheſe di Guiglia e Marano, geb. im Mai 1862, Herr des Schloſſes Montecuccoli im Modeneſiſchen. [Modena.]

II. Marcheſi di Polignago.

Josef Graf Montecuccoli degli Erri, Marcheſe di Polignago, geb. 29. April 1835 (des 21. November 1858 † Grafen Franz, Hal modeneſiſchen Kämmerers, Sohn), ſuccedierte in das Fideikomm

Digitized by Google

als Lehensträger der Markgrafschaft Istrien mit dem Titel eines Grafen von Mitterburg (Pisino) dem 27. März 1873 zu Mailand † Raimund Grafen Montecuccoli-Laderchi di Guiglia e Marano (s. Jahrg. 1874. S. 1017): verm. 30. April 1858 mit

Giulia Marchesa Gavriani, geb. 30. Januar 1836. [Modena.]

Söhne: 1. Friedrich, geb. 15. November 1862.

2. Camillo, geb. 11. August 1868.

Schwestern.

1. Katharina, geb. 1829, verm. mit Giovanni Battista Grafen Ferrari-Moreni, Hzgl. modenesischem Kämmerer.
2. Anna, geb. 1835, verm. 1853 mit Anton von Borsari.

Vatersbrüder.

1. † Friedrich (geb. 1798, † im August 1870, Hzgl. modenesischer Kämmerer, verm. 1828 mit Silvia Marquise Coccabani Imperiali [geb. 1805, †]).

   Töchter: 1) Maria-Aloysia, geb. 1830.

   2) Maria-Theresia, geb. 1837.

2. † Aloys (geb. 1800, † 24. Septbr. 1852 zu Wien, K. K. Kämmerer und Oberstleutnant a. D., verm. 19. Oktober 1839 mit Caroline Freiin von Puthon [geb. 31. März 1814, † 23. April 1861]).

   Kinder: 1) Maximilian, geb. im Juli 1840, K. u. K. Kämmerer, verm. 5. November 1864 mit

   Malwine Freiin Allnoch von Edelstadt, geb. 14. Januar 1842. [Store in Steiermark.]

   Kinder: (1) Ernst Maria Aloys Oswald, geb. 21. April 1867, K. u. K. Leutnant bei der Batterie-Division Nr. 3.

   (2) Alice Luise Malwine Franziska, geb. 30. Mai 1874.

   (3) Moritz Carl Eugen Maximilian, geb. 17. Oktober 1875.

   2) Carl, geb. 1. Oktober 1841, verm. 9. Januar 1867 mit

   Jenny Flanderka. [Prag.]

   Kinder: (1) Franz Carl Aloys, geb. 3. Oktober 1867, Dr. sämtlicher Rechte, K. K. Statthalterei-Konzeptspraktikant und Leutnant der nichtaktiven Landwehr.

   (2) Maria Carolina Johanna, geb. 2. Juni 1869 zu Hausdorf.

   (3) Friedrich Carl Aloys, geb. 29. Dezbr. 1874 zu Neutitschein in Mähren.

   3) Rudolf, geb. 22. März 1843, K. u. K. Kämmerer und Linienschiffskapitän, verm. 1. August 1885 mit

   Emilie Freiin von Suttner, geb. 19. September 1863. [Pola.]

   Kinder: (1) Carola Maria Adelheid Emilie Virgilia, geb. 27. November 1887.

   (2) Raimund Leopold Franz Maria Rudolf Bruno, geb. 17. Mai 1889.

   4) Alfons, geb. 24. Juni 1844, K. u. K. Kämmerer und Major im Ulanenregiment Franz II., König beider Sizilien Nr. 12, verm. 12. Januar 1875 zu Jungferndorf in Oesterr.-Schlesien mit

   Franziska Freiin von Skal und Groß-Ellguth, geb. 20. April 1853, StkrD.

   Söhne: (1) Luigi (Aloys), geb. 24. November 1875 zu Abony.

Digitized by Google

(2) Ferdinand, geb. 7. Oktober 1877 zu Austerlitz.
(3) Rudolf, geb. 6. Juli 1880 zu Dornbach bei Wien.
5) Maria Annunciata, geb. 19. August 1849, verm. 1. Juni 1872 mit Paul Frhrn Zawisch von Ossenitz, K. K. Rats-Sekretärsadjunkt zu Brünn.

3. † Josef (geb. 1809, † 3. Mai 1890 zu Modena, Weltpriester).

Großvatersbruder.

† Anton († 1829, verm. 1801 mit Johanna de Gasperie, geb. 1780 [†]).
Kinder: 1. Helene, geb. 1805.
2. Thomas, geb. 1807.
3. Alexandrine, geb. 1809.
4. Josefine, geb. 1810.

Montgelas

(a. d. H. Garnerin de la Thuille).

[Katholisch. — Bayern — Bayr. Grf. 29. Novbr. 1809 (immatrikuliert 23. Juli 1810), erbl. Reichsrat der Krone Bayern, in Verbindung mit dem aus den Herrschaften Egglkofen in Oberbayern, Aham und Gerzen in Niederbayern bestehenden Fideikommiß. — S. Handbuch, S. 616.]

Josef Maximilian Rudolf Antonius Maria de Garnerin, Graf von Montgelas, geb. 23. Dezbr. 1870 zu München, Fideikommißherr und erbl. Reichsrat der Krone Bayern, Kön. preuß. Leutnant im Leib-Gardehusarenregiment.

Schwestern.

1. Marie Antonie Elisabeth Gabriele, geb. 10. Mai 1864, Ehrendame des Kön. bayr. Theresienordens.
2. Gabriele Elisabeth Antonia Maria, geb. 26. November 1868 zu München, verm. 15. Mai 1889 daselbst mit Gustav Grafen Adelmann von Adelmannsfelden, Kön. bayr. Kammerjunker und Premierleutnant a. D.

Mutter.

Amélie geb. Gräfin von Seinsheim, Freiin zu Sünching, geb. 7. Februar 1840, verm. 28. Juli 1863 mit dem Grafen Maximilian (geb. 7. Dezbr. 1837, † 3. August 1884), Fideikommißherrn, Kön. bayr. Kämmerer und Rittmeister à la suite; wiederverm. 1886 zu München mit Dr. Adolf von Auer, Kön. bayr. Justizrat, Reichsrat der Krone Bayern auf Lebenszeit. [Schloß Egglkofen bei Neumarkt a. d. Rott und München.]

Vatersgeschwister.

1. Isabella Ernestine Maria Rosalia, geb. 4. Septbr. 1840.
2. Rudolf Ernst Emil Simeon Maria Franz von Sales, geb. 18. Februar 1843. [London.]
3. † Hugo Maximilian Werner Maria (geb. 1. Oktbr. 1844, † 27. Mai 1885), Kön. bayr. Premierleutnant à la suite, verm. mit
Felicia Freiin von Reibeld, geb. 20. März 1839. [Schloß St. Veit bei Neumarkt in Oberbayern.]

Digitized by Google

Kinder: 1) Hugo, geb. 1866, Kön. preuß. Leutnant im Leib-Gardehusarenregiment.
2) Maximilian, geb. 1869.
3) Elisabeth, geb. 3. Januar 1873.
4. Werner Maria, geb. 14. Februar 1850.
5. Eduard Anton Maximilian Maria, geb. 11. April 1854, Kön. bayr. Kammerjunker und Legationsrat bei der Kön. bayr. Gesandtschaft zu Wien, verm. 30. September 1879 zu München mit
Marie Magdalene, geb. 12. August 1856 zu Lissabon (seit 19. März 1884 katholisch) des † Carl von Peterson, Kaiserl. russ. Staatsrats und Kammerherrn, und der Marie geb. von Ozerow Tochter.
Kinder: 1) Franz von Sales Maria Eduard Anton Maximilian Josef Carl, geb. 18. Januar 1882 zu München.
2) Elisabeth Maria Anna Ignazia Angela, geb. 1. Februar 1884 zu Rom.
3) Anna Maria Elisabeth Magdalena Clementine Susanna, geb. 11. August 1885 zu Thun bei Bern.
4) Paul Franz de Paula Maria Josef Eduard Anton Maximilian Carl Alfons Dominikus, geb. 2. August 1886 zu Bern.
5) Albrecht Leo Eduard Anton Maximilian Carl Laurentius Maria, geb. 3. September 1887 zu Bern.
6) Arthur Rudolf Maria Josef Nikolaus Eduard Anton Maximilian Carl Ambrosius Melchiades, geb. 7. Dezbr. 1888 zu Wien.
7) Eduardine Sophie Marie Elisabeth Magdalena Simone Eleonore, geb. 18. Februar 1891 zu Wien.

Großvatersgeschwister.

1. Hortensia Walburge Josepha, geb. 25. Februar 1811.
2. † Ludwig Max Josef Evaristus (geb. 19. März 1814, † 6. Januar 1892 zu München), Kön. bayr. Kämmerer und Gesandter a. D., verm. 22. August 1854 mit
Anna Gräfin von Seinsheim, Freiin zu Sünching, geb. 10. Dezbr. 1833, Ehrendame des Kön. bayr. Theresienordens. [München.]
Kinder: 1) Maximilian Maria Carl Desiderius, geb. 23. Mai 1860, Kön. bayr. Kammerjunker und Premierleutnant im Infanterie-Leibregiment.
2) Theodor Maria Maximilian Franz von Paula Ferdinand, geb. 30. Mai 1862, Kön. bayr. Kammerjunker und Premierleutnant im Infanterie-Leibregiment.
3) Maria Ernestine Anna Amélie Beate, geb. 22. Dezember 1864, Ordensschwester im Orden sacré cœur. [Paris.]
4) Amalia Maria Anna Kunigunda Casimira Franziska, geb. 4. März 1867.
5) Adolf Maria Maximilian, geb. 17. Novbr. 1872, cand. jur.

Montjoye, s. Froberg-Montjoye.

Digitized by Google

Montmorency-Marisco.

(Im Mannesstamme erloschen).

[Katholisch. — Oesterreich. — Französ. Grf. 7. Juli 1763. — S. Handbuch, S. 616.]

† Matthäus Graf von Montmorency-Marisco (geb. 27. November 1809, † 15. August 1892 zu Graz [des 9. Mai 1839 † Grafen Hervé Sohn]), K. u. K. Kämmerer und Oberstleutnant a. D., verm. 16. Juni 1863 mit

Katharina Elisabeth, geb. 22 Oktober 1835, StkrD., des † Andreas Lónyay von Nagy-Lonya und Vásáros-Náményi, K. K. Kämmerers und Rittmeisters a. D., und der Theodora geb. Gräfin Frimont von Palota Tochter. [Graz.]

Monts de Mazin.

[Reformiert. — Preußen. — Uradel des Languedoc; königl. preuß. Anerkennung des (französischen) Grafenstandes laut Allerhöchster Kabinettsordre d. d. Berlin 26. Februar 1766. — S. Handbuch S. 617.]

Friedrich Wilhelm Victor Alexander XVII. Graf von Monts de Mazin, geb. 21. Februar 1864 zu Danzig, Leutnant der Kaiserl. deutschen Marine, verm. 25. Novbr. 1889 zu Wilhelmshaven mit

Gertrud Elsa, geb. 10. April 1872 zu Berlin, des † Hermann Eduard August Kirchhoff und der Hedwig Meta geb. Hertting, wiederverm. Domeier, Tochter. [Kiel.]

Sohn: † Hermann Eberhard Adalbert Alexander XVIII. (geb. 3. Mai 1891 zu Berlin, † 19. Oktober 1891).

Bruder.

Anton Felix Erich, geb. 31. Juli 1869 zu Danzig, Leutnant der Kaiserl. deutschen Marine.

Mutter.

Clara, geb. 13. September 1839, des † Dr. jur. Ludwig von Ingersleben, Kön. preuß. Wirkl. GRats und Obertribunals-Vizepräsidenten, und der † Josefine von Loga Tochter, verm. 16. Mai 1863 mit dem Grafen Alexander XVI. (geb. 9. August 1832, † 19. Januar 1889), Vize-Admiral und kommandierenden Admiral der Kaiserl. deutschen Marine.

Großvatersbrüder.

1. † Carl (geb. 24. Dezember 1801, † 13. Juni 1886, Ehrenritter des Johanniterordens, Kön. preuß. General der Infanterie z. Disp., verm. 12. Juli 1844 mit Helene von Mandelsloh [geb. 26. Mai 1827, † 17. Dezember 1890 zu Dresden]).
   Tochter: Isabella Susanna Sylvestra, geb. 31. Dezember 1849, verm. 2. Juni 1870 zu Kassel mit Curt von Bachmayr, Kön. preuß. Oberstleutnant z. Disp.
2. † August (geb. 15. April 1806, † 1. Januar 1881, Herr auf Jerottschütz, Ehrenritter des Johanniterordens, Kön. preuß. Hauptman

Digitized by Google

Geh. Regierungsrat und Landrat a. D., verm. I) 11. August 1832 mit Pauline [geb. 27. Mai 1809, † 19. Oktober 1849], des † Hans von Eisenhart auf Krolkwitz und Neuen in Schlesien und der Wilhelmine Amalie geb. von Reichel a. d. H. Schlanz Tochter; II) 11. Mai 1851 mit Adelheid [geb. 19. April 1825, † 2. Februar 1854], des † Kön. preuß. Wirkl. GRats von Könen auf Quenstädt und der † Adelheid geb. Freiin von dem Bussche-Lohe Tochter).

Kinder: a) 1r Ehe: 1) Jeannot Carl August Louis, geb. 8. Februar 1835, Herr auf Jeroltschütz (753 Hekt.) und Sabagne im Kreise Kreuzburg in Preuß.-Schlesien, Kön. preuß. Oberstleutnant z. Disp., verm. 28. Juni 1877 zu Berlin mit

Johanna, geb. 5. Juni 1860 zu Bonn, des Dr. jur. Heinrich von Achenbach, Kön. preuß. Staatsministers und Oberpräsidenten der Provinz Brandenburg, und der † Marina geb. Rollmann Tochter.

Töchter: (1) Else, geb. 23. März 1878 zu Berlin.
(2) Lavinia, geb. 20. Juni 1879.
(3) Karola, geb. 15. Februar 1884.

2) Hedwig, geb. 18. April 1836, verm. 5. Oktober 1857 zu Jeroltschütz mit Friedrich Grafen von Geßler, Majoratsherrn auf Sowczize und Lomnitz.

3) Magdalena, geb. 19. November 1838, verm. 15. April 1863 zu Jeroltschütz mit Josef von Schöler, Kön. preuß. Generalleutnant z. Disp.

— b) 2r Ehe: 4) Anton, geb. 11. April 1852, Kaiserl. deutscher Legationsrat und Generalkonsul zu Budapest, Kön. preuß. Rittmeister der Reserve des Dragonerregiments König Friedrich III. (2. schles.) Nr. 8.

5) Adelheid, geb. 2. Februar 1854, verm. 28. Februar 1882 zu Dresden mit Otto von Strahl, Kön. preuß. Kammerherrn und Hofmarschall Sr. K. H. des Landgrafen von Hessen.

6) Bertrand, geb. 2. Februar 1854, Zwillingsbruder der Vorigen, Ehrenritter des Johanniterordens, Kön. preuß. Hauptmann und Kompaniechef im Grenadierregiment König Wilhelm I. (2. westpreuß.) Nr. 7, verm. 17. Juni 1882 zu Tschilesen mit

Magdalene, geb. 27. Juni 1855 zu Hochbeltsch im Kreise Guhrau, des Bernhard von Rieben auf Tschilesen bei Herrnstadt, Landesältesten, und der † Amelie geb. von Tschammer a. d. H. Hochbeltsch Tochter.

Kinder: (1) Anton, geb. 9. August 1883 zu Liegnitz.
(2) Tochter . . . . . , geb. .. Juli 1892 zu Liegnitz.

Morawitzky (poln. Morawicki).

(Im Mannesstamme erloschen.)

[Katholisch. — Bayern. — Kurbayr. Grf. 19. März 1757. — S. Handbuch, S. 618.]

† Maximilian August Eduard Graf von Morawitzky und Rudnitz (geb. 28. Oktober 1798, † 27. September 1875 [des 3. Dezbr. 1800

Digitized by Google

bei Hohenlinden gefallenen Grafen Emanuel Heinrich Aloys Anton, Kön. bayr. Grenadierhauptmanns, Sohn], Kön. bayr. Kämmerer, Oberst und Leutnant in der Kön. Leibgarde der Hartschiere, verm. 2. Februar 1837 mit Luise von Schiber [geb. 24. Januar 1804, † 2. April 1874 zu München]).

Töchter: 1. Justine Hyacinthe Rosamunde Johanna Euphrosyne, geb. 11. November 1837.

2. Hyacinthe Auguste Hildegarde Anna Rosamunde, geb. 26. April 1841, Hofdame J. Durchlaucht der geschiedenen Fürstin Mathilde von Schwarzburg-Sondershausen, geb. Prinzessin zu Hohenlohe-Oehringen.

3. Carolina Maria Wilhelmine Magdalena Johanna, geb. 27. Mai 1846, verm. I) 15. Februar 1869 mit William Mayne († 4. Oktober 1872), Kön. großbritann. Oberstleutnant; II) 22. Januar 1876 mit George Grey Mayne, Bruder des ersten Gemahls.

Schwester.

Rosamunde Franziska, geb. 4. August 1793, Stiftsdame des Kön. bayr. St. Anna-Ordens, verm. mit Carl von Ernesti († 15. Dezbr. 1863), Kön. bayr. Major a. D. [München.]

Morzin.

(Im Mannesstamme erloschen.)

[Katholisch. — Oesterreich (Böhmen). — Reichsritter 18. August 1562, alter Reichsfhr. 10. Mai 1632, böhm. Inkolat 15. Oktober 1632, Reichsgrf. mit Wappenbesserung d. d. Regensburg 18. August 1636, böhm. Grf. d. d. Wien 18. Februar 1642. — S. Handbuch, S. 620.]

† Rudolf Graf von Morzin (geb. 13. März 1801, † 22. September 1881 [des 7. September 1817 † Grafen Rudolf, K. K. Kämmerers und Rats des königl. Landrechtes zu Prag, Sohn], Herr der Herrschaft Hohenelbe, Ehrenritter des souver. Malteserordens, K. K. Kämmerer, GRat und Mitglied des Herrenhauses des Reichsrats auf Lebenszeit, verm. 6 Juli 1831 mit Philippine Gräfin Sweerts-Sporck [geb. 19. Oktober 1808, † 21. Oktober 1834]).

Tochter: Aloysia, geb. 6. Mai 1832, Herrin der Herrschaften Hohenelbe (2_{31} QM.) und Marschendorf, sowie auf Bensen in Böhmen, StkrD., verm. 13. November 1853 zu Prag mit Hermann Grafen Czernin von Chudenitz († Anfang August 1892), Herrn der Herrschaft Gießhübel in Böhmen, K. u. K. Kämmerer.

de la Motte.

[Katholisch. — Oesterreich und Ungarn. — Grf. 15. Juli 1760 (vom Kaiser Franz I., für Franz Carl Hyacinth de la Motte), ungar. Indigenat d. d. Wien

Digitized by Google

5. November 1792 (für Anton Graf de la Motte des Aulnois, K. K. Oberstwachtmeister). — S. Handbuch, S. 622.]

Arthur Graf de la Motte Jolly des Aulnois, geb. 10. Novbr. 1840 (des 7. April 1857 † Grafen Anton, K. K. Kämmerers, Wirkl. GRats und Sektionschefs im Ministerium des Innern, Sohn), Oberleutnant der Kön. ungar. Landwehr, verm. 30. August 1871 mit
Malwine von Langh, geb. 5. August 1847.

Schwester.

Rosa, geb. 27. Mai 1835, StkrD., verm. 30. März 1856 mit Otto Frhrn Skrbensky von Hřistie († 15. Juni 1888), K. K. Kämmerer und Major a. D.

Mottet.

(Im Mannesstamme erloschen.)

[Katholisch. — Oesterreich. — Modenesischer Grf. 5. Oktbr. 1765 (für Ludwig von Mottet), böhm. Inkolat im Herrenstande 14. März 1827. — S. Jahrg. 1860, S. 544.]

† Alexander Armand Gaston Graf von Mottet (geb. 6. Februar 1800, † 11. März 1873 zu Wien), verm. I) 6. Juni 1826 mit Anna Maria Freiin Münch von Bellinghausen (geb. 12. März 1798, † 1. Mai 1852); II) 11. Juni 1854 mit
Wilhelmine Freiin Brenner von Felsach, geb. 10. Januar 1818. [Wien.]

Moy (spr. Mouy) de Sons.

[Katholisch. — Bayern. — In Bayern als Ritter immatrikuliert 24. August 1816; oesterr. Prävalierung des Freiherrenstandes 24. März 1853, bayr. Anerkennung des Freiherrenstandes 25. Februar (immatrikuliert 1. März) 1858; kön. bayr. Anerkennung des Grafenstandes 29. März (immatrikuliert 1. April) 1868 (s. Jahrgang 1870, S. 705). — Beschreibung des Wappens und geschichtl. Übersicht im Taschenbuch der Freiherrlichen Häuser, Jahrgang 1859, S. 527.]

Carl Josef Ernst Maria Graf von Moy de Sons, geb. 22. Juli 1827 (des 1. August 1867 † Ernst Frhrn von Moy de Sons, Professors des Kirchenrechts und der deutschen Reichs- und Rechtsgeschichte an der K. K. Universität zu Innsbruck [s. Taschenbuch der Freiherrl. Häuser], Sohn), Herr des Mannlehengutes Oberhausen bei Illertiessen in Bayern, Kön. bayr. Kämmerer und Oberstzeremonienmeister a. D., verm. 22. November 1859 mit
Marie Freiin von Aretin, geb. 1. September 1836, Ehrendame des Kön. bayr. Theresienordens.
Söhne: 1. Ernst Maria, geb. 17. Oktbr. 1860, Kön. bayr. Kämmerer und Premierleutnant à la suite der Armee, verm. 11. März 1890 zu München mit
Sofie Arco Gräfin von Stepperg, geb. 11. Juni 1868 (s. „Arco").
2. Maximilian Maria, geb. 8. April 1862, Kön. bayr. Kammer-

Digitized by Google

junker, Premierleutnant und Adjutant beim Bezirkskommando in Weilheim, verm. 2. Oktober 1889 zu Kißlegg in Württemberg mit
Elisabeth Gräfin von Waldburg-Zeil-Wurzach, geb. 7. Juli 1866 (s. Goth. Hofkalender, II. Abteilung).
Söhne: 1) Carl Eberhard Maximilian Maria, geb. 3. August 1890.
2) Ernst Siegfrid Maximilian Maria, geb. 26. März 1892.
3. Carl Maria, geb. 7. September 1863, Kön. bayr. Legationssekretär bei der Gesandtschaft am Kön. italien. Hofe.

Von der Mühle (Du Moulin).

[Katholisch. — Bayern. — Französ. chevalier de l'empire . . . . ., französ. Baron 12. Februar 1817, französ. Vikomte 17. August 1822, französ. Gf. 24. Mai 1823; eingetragen in die Kön. bayr. Adelsmatrikel bei der Grafenklasse 12. Januar 1824 und 11. Februar 1840. — Beschreibung der verschiedenen Wappen im Jahrgang 1875, S. 582; über die Abstammung ꝛc. s. Jahrgang 1860, S. 544, und Handbuch, S. 623.]

I. Linie.

[Kön. bayr. Genehmigung zur Verdeutschung ihres Namens für die drei Ältesten der unten genannten Linie, Carl Gustav und Heinrich, 4. (immatrikuliert 22.) Januar 1822. — Besitz: das Majorat Winklarn.]

† Carl Eduard Marcell Graf Du Moulin-Eckart (geb. 1. Mai 1808, † 14. Juli 1891 zu Bertolzheim [des 15. Oktober 1847 † Carl Grafen Du Moulin, Kön. französ. Generalleutnants a. D., Sohn], seit 11. Aug. 1856 Majoratsherr, Herr auf Frauen- und Reichenstein und der Herrschaft Bertolzheim bei Neuburg a. d. Donau; nahm bei Antritt der Güter für den seit 1822 geführten Namen „von der Mühle" den französischen seines Vaters wieder an und vereinigte Namen und Wappen mit „Eckart" [genehmigt laut kön. bayr. Entschließung d. d. 20. November 1857]; verm. I) mit Luitgarde Höllberger [geb. 31. Mai 1815, † 9. Juli 1853]; II) 22. Juni 1856 mit Clotilde Gräfin Seyssel d'Aix [geb. 12. Juni 1826, † 31. Januar 1891 zu Bertolzheim]).

Kinder 1r Ehe: 1. Caroline, geb. 1. Oktober 1832, verm. I) 21. Februar 1854 mit Julius Grafen Du Moulin († 7. November 1858), Kaiserl. französ. Kapitän; II) 16. Mai 1874 mit ihrem Schwager Georg Grafen Du Moulin († 19. August 1877) (s. unten).
2. Eduard Gustav, geb. 21. Juli 1834, Senior der Familie, verm. mit
Caroline Bernhardine Mayer, geb. 12. April 1838.
Söhne: 1) Carl Maria, geb. 3. März 1863.
2) Richard Ferdinand, geb. 27. November 1865.
3. Carl Heinrich Ferdinand, geb. 17. Oktober 1849, Kön. bayr. Kämmerer und Polizeirat bei der Polizeidirektion in München, verlobt im September 1891 mit Franzisca Freiin von Feilitzsch, geb. 24. Dezember 1871.

Geschwister.

1. † Heinrich Carl Leopold Graf Von der Mühle (geb. 25. Okto-

Digitized by Google

1810, † 25. Oktober 1855 zu Leonberg, verm. 4. Septbr. 1845 mit Juliane Freiin von Wöllwarth [geb. 14. September 1822, † 12. Dezember 1889 zu München], Ehrendame des Kön. bayr. Theresien- und Dame des Elisabethenordens, sowie des Kön. span. Isabellenordens, Oberstthofmeisterin mit dem Prädikat „Exzellenz" weiland J. Maj. der Königin-Mutter von Bayern).

Söhne: 1) † Carl Heinrich Wenzeslaus Maria Graf Eckart Von der Mühle (geb. 26. Januar 1848, † 1. Dezbr. 1889) (s. II. Linie).

2) Heinrich Carl Ludwig Graf Eckart Von der Mühle, geb. 2. Oktober 1851, Kön. bayr. Leutnant a. D. (s. II. Linie).

2. † Julius Graf Du Moulin (geb. 24. Juni 1813, † 7. Novbr. 1858), Kaiserl. französ. Kapitän. verm. 21. Februar 1854 mit

Caroline Gräfin Du Moulin-Eckart, geb. 1. Oktober 1832; wiederverm. 16. Mai 1874 mit ihrem Schwager Georg Grafen Du Moulin († 19. August 1877) (s. oben und unten).

Tochter: Eugenie, geb. 1. Juni 1855, verm. 9. April 1877 mit Henri de Saint-Julien, Oberstleutnant in der französ. Armee.

3. † Georg Graf Du Moulin (geb. 24 Mai 1820, † 19. August 1877), ingénieur en chef des ponts et chaussées zu Chambery, verm. 16. Mai 1874 mit

Caroline verwitw. Gräfin Du Moulin, geb. Gräfin Du Moulin-Eckart, geb. 1. Oktober 1832 (s. oben).

4. Aimée Gräfin Du Moulin, geb. 1823, verm. mit Josef von Beylié (†). [Grenoble.]

II. Linie.

[Nachstehender Graf Carl (†) erhielt die kön. bayr. Genehmigung zur Namen- und Wappenvereinigung mit „Eckart" 28. Mai 1870. und Graf Heinrich dieselbe Genehmigung laut Allerhöchster Entschließung vom 12. Juni 1890. — Besitz: das Fideikommiß Leonberg mit Stephaning, Fischbach, Birkensee und Hof am Regen in der Oberpfalz, sowie in Verbindung mit diesem erblicher Reichsrat der Krone Bayern.]

† Carl Heinrich Wenceslaus Maria Graf Eckart Von der Mühle (geb. 26. Januar 1848, † 1 Dezember 1889 zu München), succedierte seinem am 9. Dezember 1869 † Oheim, dem Grafen Gustav, im Fideikommiß Leonberg, erbl. Reichsrat der Krone Bayern, Kön. bayr. Major à la suite der Armee, verm. 4. November 1884 mit

Auguste Anna Antonie, des † Bruno Eberlein, Kön. bayr. Bezirksamtmanns, und der Auguste geb. Freiin von Schönhueb Tochter. [Leonberg bei Haidhof in der Oberpfalz.]

Bruder.

Heinrich Carl Ludwig Graf Eckart Von der Mühle, geb. 2. Oktbr. 1851, succedierte seinem am 1. Dezbr. 1889 † Bruder Carl (s. oben) im Fideikommiß Leonberg, erbl. Reichsrat der Krone Bayern, Kön. bayr. Leutnant a. D., verm. 10. November 1877 mit

Katharina Elisabeth Spranger. [Leonberg bei Haidhof in der Oberpfalz.]

Digitized by Google

Kinder: 1. Carl Heinrich Leopold Maria, geb. 10. April 1882.
2. Juliane Katharine Paula Maria, geb. 30. Juni 1883.
3. Ludwig Carl Heinrich Maria, geb. 14. September 1887.

Mülinen.

[Oesterreich. Schweiz und Preußen. — Aargauer Uradel; oesterr. Grf. d. d. Wien 14. Juni 1816. — S. Handbuch, S. 624; Beschreibung des Wappens im Jahrg. 1857, S. 529.]

I. Linie. (Reformiert und katholisch.)

Paul Graf von Mülinen, geb. 5. März 1852. [Klagenfurt.]

Geschwister.

1. Georg, geb. 28. März 1853.
2. Beatrix, geb. 6. April 1856.

Mutter.

Marie, geb. 10. März 1823, des vormal. Kaiserl. russ. Gesandten bei der schweizer. Eidgenossenschaft Barons von Krüdener Tochter, verm. 10. April 1851 mit dem Grafen Wilhelm Paul Dionys (geb. 23. Dezember 1823, † 22. März 1863), Legationsrat bei der Kaiserl. französ. Gesandtschaft zu Rio de Janeiro.

Vatersgeschwister.

1. Pauline Adelheid Beatrix, geb. 25. Februar 1825, verm. 16. Juli 1844 zu Paris mit Carl von Erlach († 24. Novbr. 1883). [Bern.]
2. Rudolf Johann Friedrich, geb. 29. September 1827 (katholisch), K. u. K. Kämmerer, GRat, außerordentl. Gesandter und bevollm. Minister z. Disp., verm. mit

Marie verwitw. Gräfin von Hutten-Czapska, geb. Gräfin Rzewuska (katholisch).

Adoptivsohn: Rudolf Alexander Maria, geb. 6. November 1866 (katholisch) [erhielt den oesterr. Grafenstand d. d. Wien 2. Oktbr. 1879].

II. Linie. (Reformiert.)

Hartmann Friedrich Graf von Mülinen, geb. 5. März 1855. [Bern.]

Geschwister.

1. Sofie Johanna Cäcilie, geb. 14. März 1849.
2. Margaretha Rosalie Helena, geb. 27. November 1850.
3. Adelheid Anna, geb. 21. März 1853, verm. 31. Oktober 1874 zu Bern mit Friedrich Carl Eduard von Rodt. [Bern.]
4. Hans Friedrich, geb. 18. März 1858, Oberförster der Stadt Bern, verm. 20. September 1888 zu Gebweiler im Elsaß mit

Mathilde Emma Alice, geb. 30. August 1868, des Alfred von Bary, Guts- und Fabrikbesitzers, und der Amalie Bertha geb. Ritter von Zahony Tochter. [Bern.]

Kinder: 1) Beatrix Gabrielle, geb. 22. Dezbr. 1889 zu Bern.
2) Wolfgang Albrecht Friedrich, geb. 20. Mai 1891 zu Bern.

Digitized by Google

5. Eberhard Friedrich, geb. 6. Septbr. 1861, Dr. phil., Kön. preuß. Referendar bei der Kaiserl. deutschen Botschaft zu Konstantinopel.
6. Wolfgang Nicolaus Friedrich, geb. 25. Dezbr. 1863, Dr. phil., Privatdozent für Geschichte an der Hochschule zu Bern, verm. 24. September 1889 mit

Johanna Esther Irmengard, geb. 16. August 1870, des Hans Grafen von Hallwyl und der Esther geb. von May von Rued (geschieden) Tochter.

Tochter: Charlotte Irmengard Esther, geb. 21. Dezbr. 1890 zu Bern.

Mutter.

Charlotte Luise Sofie, geb. 21. Juni 1828, des Arnold Ludwig von Mutach und der Sofie geb. Zehender von Riedburg Tochter, verm. 15. Juli 1847 mit dem Grafen Friedrich (geb. 14. Januar 1817, † 16. August 1887), Dr. phil. [Bern.]

Großvatersbruder.

† Berchtold Rudolf Emanuel (geb. 10. August 1805, † 30. Mai 1879, Kön. preuß. Kammerherr, verm. 1. August 1836 mit Maria Gräfin Gurowska [geb. 14. März 1818; katholisch; † 14. Mai 1854 zu Bern]).

Tochter (katholisch): Eleonora Maria Genoveva, geb. 8. Januar 1838, verm. 24. August 1857 zu Bern mit Carl Ritter Becker von Denkenberg, K. u. K. Hof- und Ministerialrat im Ministerium der Auswärtigen Angelegenheiten. [Wien.]

Münchow.

(Im Mannesstamme erloschen.)

[Evangelisch. — Preußen (Provinz Pommern). — Pomm. Uradel; preuß. Grf. 6. Novbr. (Diplom 17. Dezbr.) 1741. — S. Handbuch, S. 629.]

† Carl Wilhelm Graf von Münchow (geb. 1. Oktbr. 1784, † 26. September 1860, Erbherr auf Münchow bei Carlshöhe im Kreise Stolp, Rechtsritter des Johanniterordens, Kön. preuß. Major a. D., verm. 8. Oktober 1816 mit Auguste von Weiher [geb. 7. Januar 1797, † 4. April 1864]).

Töchter: 1. † Maria Cäcilie (geb. 26. Oktober 1817, † 27. November 1891 zu Lauenburg in Pommern).

2. Johanne Ida, geb. 17. Juli 1820, Erbherrin auf Mickrow, verm. 5. Juli 1852 mit Oscar Woldeck von Arneburg a. d. H. Storkau (†), Erbherrn auf Wottnogge in Windisch-Hinterpommern. [Mickrow im Kreise Stolp.]

Münnich.

[Bayerisch. — Oldenburg. — Dänischer Adel 21. Mai 1688, Bestätigung des Adels d. d. Wien 4. Mai 1702, russ. Grf. mit dem Prädikat „Erlaucht"

Digitized by Google

25. Februar 1728. Reichsgrf. (im kursächs. Reichsvikariat) d. d. Dresden 4. Februar 1741. – S. Handbuch, S. 631.]

Christof Graf von Münnich, geb. 8. September 1825 (des 28. Januar 1828 † Grafen Peter, Kaiserl. russ. Oberstleutnants, Sohn), Herr des Familienfideikommisses im Grhzgt. Oldenburg, Doktor beider Rechte. [Dresden.]

Vatersbruder.

† Friedrich (geb. 1. Oktober 1788, † 29. September 1870, Grhzgl. oldenburg. Oberkammerherr, verm. 14. Oktober 1811 mit Christine von Plessen [geb. 21. April 1791, † 18. Februar 1876 zu Oldenburg]).

Töchter: 1. Pauline Albertine, geb. 27. Mai 1817, Palastdame weiland J. Maj. der Königin der Niederlande, verm. 15. April 1841 mit Wilhelm Grafen von Bentinck († 8. Juni 1856), Kön. niederländ. Kammerherrn. [Dresden.]

2. Amalie Erneſtine Katharine, geb. 5. Juli 1824, verm. 16. April 1850 mit Ludwig von Engelbrechten, Kön. preuß. Geh. Regierungsrat a. D. [Hannover.]

3. † Alexandra Friederike (geb. 28. Mai 1829, † 27. Juli 1892 zu Woldenberg), verm. 30. Juli 1850 mit Hans Friedrich Bogislav von Stranz, Kön. preuß. Major a. D.

Münster.

[Lutherisch. — Preußen (die Provinzen Westfalen und Hannover) und Königreich Sachsen. — Westfälischer Uradel; Reichsgrf. und bayr. Grf. 27. Juni 1792 (vom Kurfürsten Carl Theodor von Pfalzbayern, als Reichsvikar, für drei Brüder mit drei verschieden zusammengestellten Wappen), kurfürstl. hannov. Anerkennung 11. Juni 1793. – S. Handbuch, S. 633.]

I. Linie, Langelage.

Max Graf zu Münster-Langelage, Freiherr von Oer, geb. 21. Februar 1853.

Schwester.

Anna, geb. 28. Juni 1851.

Mutter.

Thereſe geb. Färber, verm. mit dem Grafen Ernſt (geb. 22. Oktbr. 1823, † 9. Februar 1860); ist wiedervermählt.

Vatersbrüder.

1. Otto Georg, geb. 18. Novbr. 1825, Herr des Gräflich zu Münster-Meinhövel, Freiherrlich von Schadeschen Familienseniorats, Wirkl. GRat, Kön. sächs. Kreishauptmann a. D., Hausmarschall Sr. Maj. des Königs von Sachsen, verm. 6. November 1866 mit

Mathilde, geb. 29. November 1840, des † Rudolf von Watzdorf auf Störmthal und Liebertwolkwitz im Königr. Sachsen, Kön. sächs. Kammerherrn, und der † Amalie geb. Gräfin von der Schulenburg a. d. H. Beetzendorf Tochter. [Blasewitz bei Dresden.]

Kinder: 1) Margarethe Amalia Marianne, geb. 4. September 1870 zu Plauen im sächs. Vogtlande.

Digitized by Google

2) Elisabeth Agnes Mathilde, geb. 25. August 1872 zu Plauen.
3) Carl Otto Georg, geb. 23. Oktober 1873 zu Plauen.
4) Walpurgis Mathilde Amalie, geb. 21. September 1875 zu Dresden.
5) Rudolf Otto Herbert, geb. 1. April 1877 zu Leipzig.
6) Frieda Sofie Mathilde, geb. 17. Januar 1881 zu Leipzig.

2. † Georg Ludwig (geb. 16. Juni 1827 zu Schandau, † 26. Februar 1890 zu Moritzburg), Kön. sächs. Landstallmeister, verm. 17. Mai 1853 mit

Mathilde Freiin von Palm a. d. H. Lauterbach, geb. 24. Juni 1828. [Moritzburg bei Dresden.]

Kinder: 1) Georg Hermann Carl, geb. 10. März 1854 zu Dresden, Kön. serbischer Oberstallmeister und Gestütsdirektor a. D., verm. 25. Februar 1885 zu Wien mit

Grace Tatiana Cowler, geb. 9. April 1865, des Jean Louis von Cowler in Odessa und der Charlotte geb. von Engel Tochter.

Kinder: (1) Georg Ludwig Otto Bernhard, geb. 16. Dezember 1885 zu Moritzburg.
(2) Hildegard Mathilde Charlotte Anna Emma Felicie, geb. 7. März 1887 zu Moritzburg.

2) Otto Georg, geb. 23. Februar 1855 zu Logau, Hofstallmeister und Kammerherr Sr. K. H. des Großherzogs von Sachsen, verlobt im März 1892 mit Mathilde Freiin von Rheinbaben, geb. 18. November 1868.
3) Ernst Carl, geb. 1. Februar 1857 zu Logau, Vizelandstallmeister und Rittmeister der Reserve des Kön. sächs. Karabinierregiments. [Moritzburg.]
4) Carl Herbert, geb. 24. Juli 1860 zu Krehlau, Premierleutnant à la suite des Kön. sächs. Karabinierregiments, kommandiert zur Dienstleistung bei Sr. Kön. Hoh. dem Prinzen Max, Herzog zu Sachsen.
5) Maria Anna Mathilde, geb. 14. März 1864 zu Herrnmotschelnitz.
6) Hermann Gottlieb, geb. 26. Juli 1865 zu Herrnmotschelnitz.
7) Johann Georg, geb. 18 November 1866 zu Herrnmotschelnitz.
8) Mathilda Eleonore Agnes, geb. 26. Oktober 1871 zu Herrnmotschelnitz.

3. August Friedrich, geb. 12. Juni 1829, Ehrenritter des Johanniterordens, Hofjägermeister und Kammerherr Sr. Hoh. des Herzogs von Anhalt, verm. 17. Mai 1854 mit

Selma, geb. 10. Juli 1830, des † Moritz von Döring, Kön sächs. Oberstleutnants a. D., und der † Friederike geb Brandt von Lindau a. d. H. Schmerwitz Tochter. [Ballenstedt am Harz.]

Tochter: Elisabeth Marianne, geb. 28. Februar 1858 zu Driebitz bei Fraustadt im Reg.-Bez. Posen.

Großvatersbrüder.

1. † Ludwig Ernst Friedrich Wilhelm (geb. 6. Novbr. 1774, † 9. Mai 1824, Herr auf Langelage, verm 16. Januar 1813 mit Emilie Freiin von der Recke [geb. 16. Februar 1790, † 21. Januar 1849]).

Kinder: 1) † Adolf Georg Unico (geb. 19. August 1816; reform.; † 31. Mai 1884), Herr auf Langelage (1849 Morgen) bei Oster-

cappeln in der Provinz Hannover, Kommandeur im Deutschen Orden (Ballei Utrecht) und Kapitular des Stifts Bardowiek, verm. 11. Oktober 1856 zu Niederschwedeldorf mit

Ottonie Freiin von Münchhausen a. d. H. Niederschwedeldorf, geb. 28. Dezember 1827. [Leuchtenburg bei Essen.]

2) Caroline Marie, geb. 25. Januar 1824, Stiftsdame zu Börstel.

2. † Ludwig Friedrich Ernst Carl Wilhelm (geb. 10. Januar 1787, † 23. Januar 1862 zu Düendorf, Kön. hannov. Generalleutnant a. D., verm. 12. April 1819 mit Caroline Freiin von der Recke a. d. H. Stockhausen [geb. 6. März 1792, † 6. Februar 1876 zu Düendorf]).

Tochter: Erneſtine Charlotte Eliſabeth Anna, geb. 28. Mai 1820, verm. 17. Dezember 1852 mit William von Mandelsloh auf Düendorf bei Wunstorf in der Provinz Hannover, vormal. Kön. hannov. Major a. D.

II. Linie, Ledenburg.

[Erblandmarſchall des Königreichs Hannover 12. Auguſt 1814, erbl. Mitglied des preuß. Herrenhauſes 16 November 1867 (für den Beſitzer der Fideikommiſſe Derneburg und Ledenburg). — Beſitz in der Provinz Hannover: das Rittergut Ledenburg (1849 Morgen), die Herrlichkeit Dornum (2091 Morgen), Derneburg (3712 Morgen), Binder (823 Morgen), Antensburg (268 Morgen) und Knieſtedt I., II. und III. Anteils (1879 Morgen).]

Georg Herbert Graf zu Münſter-Ledenburg, Freiherr von Grotthauß, geb. 23. Dezbr. 1820 zu London (des 20. Mai 1839 † Grafen Ernſt, Kön. hannov. Staats- und Kabinettsminiſters, Sohn), Fideikommißherr und erbl. Mitglied des preuß. Herrenhauſes, Erblandmarſchall (im vormal. Königreich) und Landtagsmarſchall des Provinzialland-tags der Provinz Hannover, Botſchafter des Deutſchen Reichs bei der Franzöſiſchen Republik, verm. I) 11. Auguſt 1847 mit Alexandrine Prinzeſſin Galitzin (geb. 29. Januar 1828, geſchieden 1864, † 16. April 1884 zu Florenz); II) 22. Auguſt 1865 zu Dyſartbouſe in Schottland mit Lady Harriet St. Clair-Erskine (geb. 26. Juni 1831, † 29. Novbr. 1867), des James Alexander St. Clair-Erskine, Earl of Roßlyn ꝛc., und der Frances geb. Wemyß a. d. H. der Earls of Wemyß Tochter.

Kinder 1r Ehe: 1. Maria, geb. 1. Juli 1848.

2. Sofie Helene Thusnelde Wilhelmine, geb. 16. Mai 1851, verm. 3. Januar 1871 zu Derneburg mit Konrad von Beneckendorff und Hindenburg, Kön. preuß. Generalmajor a. D. [Berlin.]

3. Ernſt Adolf, geb. 5. Auguſt 1856 zu Derneburg, verm. 3. Mai 1885 zu Krakau mit

Melanie (Prinzeſſin) Ghika (katholiſch).

Sohn: Ernſt Wladimir, geb. 18. Mai 1886 zu Mauer bei Meran in Tirol.

4. Alexander, geb. 1. September 1858 zu Derneburg, Kön. preuß. Leutnant der Reſerve des Regiments der Gardes du Korps, verm. 4. Juni 1890 zu London mit

Muriel Hay, geb. 14. Auguſt 1863, des George Drummond Ha-

Digitized by Google

11. Grafen von Kinnoul, und der Emily Blanche geb. Somerſet (Schweſter des Herzogs von Beaufort) Tochter. [Homburg v. d. H.]
Sohn: Friedrich Georg Konſtantin Hervey Ernſt Alexander, geb. 20. Juni 1891.

Schweſtern.

1. Julie, geb. 4. November 1818.
2. Thusnelda, geb. 20. Auguſt 1822.
3. Eliſabeth Charlotte, geb. 12. Dezember 1824, verm. 24. Mai 1854 mit Georg Grafen von der Gröben, Kön. preuß. General der Kavallerie z. Disp.

Murray.

(Im Mannesſtamme erloſchen.)

[Katholiſch. — Oeſterreich. — Oeſterr.-niederländ. Frhr. 16. September 1760 (für Joſef de Murray), oeſterr.-niederländ. Grf. 25. November 1761 (für denſelben), oeſterr.-niederländ. Wappenvermehrung (Genehmigung des Wappens der älteren ſchottiſchen Linie zu führen) d. d. Wien 19. April 1783 (für denſelben). — S. Handbuch, S. 636.]

† Albrecht Joſef Graf von Murray, Baron von Melgum, Baronet von Schottland (geb. 26. Auguſt 1774, † 6. Februar 1848, K. K. Kämmerer und Feldmarſchall-Leutnant, verm. 6. Septbr. 1815 mit Almeria Gräfin von Eſterházy, Freiin zu Galántha [geb. 24. September 1789, † 25. Januar 1848]).
Tochter: Maria Ottilie, geb. 18. Januar 1821, Kapitularin des K. K. Thereſianiſchen adeligen Damenſtifts auf dem Hradſchin zu Prag.

(von Mycielino-) Mycielski.

[Katholiſch. — Preußen (Provinz Poſen), Oeſterreich (Galizien) und Rußland (Polen). — Die Gegrafften beider Häuſer ſind ſämtlich Söhne des am 1. Dezember 1815 † Michael von Mycielski, Staroſten von Konin. — W.: Dołęga. — S. Handbuch, S. 637.]

A. Älteres Haus.

[Preuß. Grf. d. d. Berlin 20. Juni 1822 (für Joſef von Mycielski auf Przybyszewo [Przybſch] und Łęka Wielka im Poſenſchen, † 16. Februar 1867, ſ. unten).]

Michael Graf von Mycielino-Mycielski, geb. 24. Oktober 1824 zu Chociszewice (des 16. Februar 1867 † Grafen Joſef, Herrn der Herrſchaften Rokoſſowo und Groß-Łęka im Poſenſchen, Ehrenritters des ſouver. Malteſerordens, Kön. preuß. Kammerherrn, Sohn), verm. 1866 mit
Helene, geb. 1840, des † Joſef von Mikorski auf Wyganów im Poſenſchen und der Theophila geb. Fontowicz Tochter. [Poſen.]
Kinder: 1. Moritz, geb. 29. September 1867.

Digitized by Google

2. Maria Caroline Anna Renata, geb. 28. August 1870.
3. Thereſe, geb. 1873.

Geſchwiſter.

1. Caroline, geb. 1826 zu Chociszewice, verm. 1847 mit Adam Grafen von Krasne-Krasiński auf Radziejowice in Ruſſiſch-Polen. [Krakau.]
2. † Felix (geb. 29. Mai 1828 zu Chociszewice, † 2. Februar 1887 zu Krakau, verm. 1852 mit Romanie [† 2. Februar 1879], des † Roman von Rutkowski auf Boleslaw in Ruſſiſch-Polen und der † Constantia geb. von Lącka Tochter).
   Kinder: 1) Adam, geb. 23. Februar 1860.
   2) Ladislaus, geb. 23. Novbr. 1861, Herr der Herrſchaft Luczanowice mit Kocmyrzów, Dojazdów und Głęboka bei Krakau.
   3) Stanislaus, geb. 11. November 1864, Dr. jur., K. K. Konzeptspraktikant bei der Statthalterei zu Lemberg.
   4) Eduard, geb. 12. Oktober 1865, Herr der Herrſchaft Lawarnica bei Sanok.
   5) Helene, geb. 29. September 1869.
3. Anna, geb. 4. Auguſt 1829, verm. 1871 mit Heinrich von Liſicki. [Kalinów bei Sambor, Galizien.]
4. Franz, geb. 15. März 1832, Herr der Herrſchaft Wiśniowa mit den Gütern Jazowa, Kozłówek, Cieſzyna und Pstrągowka in Galizien, verm. 30. Auguſt 1855 mit
Valerie Gräfin von Tarnów-Tarnowska, geb. 8. Auguſt 1832. [Schloß Wiśniowa im Jasłoer Kreiſe in Galizien.]
   Kinder: 1) Georg, geb. 30. Mai 1856, Dr. phil., Privatdozent der poln. Geſchichte an der K. K. Jagelloniſchen Univerſität zu Krakau.
   2) Johann, geb. 6. Juli 1858.
   3) Cäcilie, geb. 9. September 1865.
   4) Caroline, geb. 27. Dezember 1868.
5. † Joſef (geb. 9. Juli 1835, † 9. Juni 1885), verm. 1866 mit
Hortenſia von Mitkiewicz. [Kiew.]
   Tochter: Hortenſia, geb. 22. September 1870.

B. Jüngeres Haus.

[Preuß. Grf. d. d. Berlin 30. Juli 1822 (für 1. Franz [† 15. März 1831, erloſchener Zweig], 2. Stanislaus [† 19. Januar 1876, ſ. unten], 3. Theodor [† 6. Juni 1874, ſ. unten] und 4 Alfred auf Chocieszewice [geb. 1805, † ca 1829 kinderlos!]).]

† Stanislaus Graf von Mycielino-Mycielski (geb. 8. Mai 1800, † 19. Januar 1876), Erbherr auf Zerków und Dębno in der Provinz Poſen, verm. mit
Alexandrine, geb. 15. Dezbr. 1835, des Vincenz von Roſzkowski und der Cornelia geb. von Sadowska Tochter. [Warſchau.]
Kinder: 1. Anton, geb. 2. März 1853. [Warſchau.]
2. Ludwig, geb. 5. Mai 1854, verm. 19. November 1884 mit
Marie, geb. 14. Juli 1861, des Joſef Ritters von Goſtkowski und der Pauline geb. von Bzowska Tochter. [Warſchau.]

Digitized by

Töchter: 1) Luise, geb. 5. Oktober 1885.
2) Elisabeth, geb ..... 1888.

3. Elisabeth, geb. 4. März 1859, Stiftsdame im adeligen Stift zu Warschau. [Warschau.]

Bruder.

† Theodor (geb. 4. März 1804, † 6. Juni 1874, Erbherr auf Chocieszewice, Siedmiorogowo und Zimnawoda, Prov. Posen, Mitglied des preuß. Herrenhauses auf Lebenszeit, verm. I) mit Angela Gräfin von Brudzewo-Mielżyńska († 1845); II) mit Luise [geb. 18. August 1818, † 12. Juli 1891 zu Zimnawoda], des Peter von Biszping, Adelsmarschalls von Wolkowysk, und der Josephina geb. von Kicka Tochter).

Kinder: a) 1r Ehe: 1. Josefine, geb. 1839 zu Chocieszewice, verm. 19. März 1871 zu Dresden mit Boleslaus von Potocki auf Będlewo, Dakowe und Wojnowice im Posenschen. [Schloß Będlewo bei Stęszewo im Reg.-Bez. Posen.]

2. Marie, Herrin auf Gembice im Kreise Kröben.

3. † Ignatius (geb. 24. Juni 1842 zu Chocieszewice, † 11. Februar 1884), Herr der Herrschaft Smogorzewo mit Ostrow, Storki, Niedźwiady 2c., Prov. Posen, verm. 9. September 1864 mit
Hedwig, geb. 3. Oktober 1848 zu Smogorzewo, des Maximilian von Moszczeński auf Żołędowo 2c., und der Michaelina geb. von Gozimirska Tochter. [Krakau.]
Kinder: 1) Maximilian, geb. 28. März 1866 zu Smogorzewo.
2) Ludwig, geb. 24. Februar 1867 zu Smogorzewo.
3) Angela, geb. 20. Juli 1869 zu Smogorzewo.
4) Elisabeth, geb. 4. März 1872 zu Smogorzewo.

4. Angela, geb. 1848 zu Chocieszewice, verm. 1868 mit Josef Grafen von Bnin-Bniński († 15. Februar 1883) auf Osiek in Russisch-Polen.

— b) 2r Ehe: 5. Alfred, geb. 15. Novbr. 1849 zu Chocieszewice, Erbherr auf Siedmiorogowo und Zimnawoda, Provinz Posen, Kön. preuß. Leutnant der Garde-Landwehrkavallerie, verm. 7. Juni 1879 mit
Marie, geb. 19. Januar 1858 zu Passadowo, des Ladislaus von Łącki auf Possadowo und der Antonie geb. Gräfin Skórzewska a. d. H. Labiszyn Tochter. [Siedmiorogowo bei Borek.]

6. † Siegmund (geb. 19. März 1851 zu Chocieszewice, † 9. Mai 1892), Herr der Herrschaft Grab mit Gorozyce bei Robaków, Prov. Posen, Kön. preuß. Leutnant der Garde-Landwehrkavallerie, verm. 18. Juni 1879 mit
Emilie, geb. 18. Mai 1860 zu Szyplowo, des Ladislaus von Taczanowski auf Szyplowo und der Theophila geb. von Chłapowska Tochter.

7. Therese, geb. 22. Juni 1856 zu Chocieszewice, verm. 1. Februar 1877 zu Dresden mit Matthias Grafen von Brudzewo-Mielżyński auf Groß-Łęka bei Punitz, Prov. Posen.

8. Stephan, geb. 15. November 1863 zu Chocieszewice, Herr auf Wollstein (Komorowo) mit Tloki und Bierzyn im Kreise Bomst, Kön preuß. Leutnant der Reserve des Leib-Kürassierregiments Großer Kurfürst (schles.) Nr. 1. [Schloß Komorowo.]

Digitized by Google

Nádasdy-Fogáras.

[Katholisch. — Ungarn. — Oesterr. Grf. d. d. Wien 16. Oktober 1828 (für Michael). — Besitz: die vereinigten Majorate Nádasdy-Ladány, Kis-Keszi und Lepseny-Kis-Kovacsi, Vere-Nána-Dudar. — S. Handbuch, S. 638.]

Franz de Paula Graf von Nádasdy-Fogáras, geb. 28. Juni 1842 (des 18. Juli 1873 zu Pest † Grafen Leopold, K. K. Kämmerers und GRats, Sohn), Herr der vereinigten Majorate, Erbherr auf Fogáras, Herr auf Nyék, Agárd, Duna-Görs, Soborsin, Iratos und Buzsák, Erb-Obergespan des Komorner Komitats, verm. 1. Juni 1868 zu Pest mit Ilona (Helene) Gräfin Zichy zu Zich und Vásonykeö (geb. 28. August 1849, † 5. Septbr. 1873 zu Nádasdy Ladány).

Kinder: 1. Julie, geb. 11. April 1869, verm. 30. April 1890 mit Bela Frhrn von Sennyey.

2. Thomas, geb. 12. September 1870.

3. Irma, geb. 28. April 1873.

Vaterschwester.

Caroline, geb. 1810, verm. 8. November 1831 mit Carl Grafen Batthyány von Német-Ujvár († 27. September 1852).

Großvatersbruder.

† Ladislaus (geb. 1788 zu Ofen, † 23. April 1826, K. K. Kämmerer und Sekretär der Kön. ungar. Statthalterei zu Ofen, verm. 15. Juli 1816 mit Anna Gräfin Ráday von Ráda [geb. 18. Juli 1794, † 2. März 1840]).

Töchter: 1. Etelka, geb. 7. Mai 1818, verm. mit Josef Dósa von Maksalva, K. K. Major a. D. [Graz.]

2. Anna, geb. 29. September 1819, verm. 4. August 1842 mit Stefan Frhrn Pronay von Tot-Próna und zu Blathnicza (evangelisch).

Náko von Nagy-Szent-Miklós.

[Katholisch. — Ungarn und Oesterreich. — Ungar. Grf. d. d. Wien 26. Februar 1813 (für Alexander). — S. Handbuch, S. 639.]

Kálmán (Coloman) Graf Náko von Nagy-Szent-Miklós, geb. 22. Februar 1822 (des 12. September 1848 † Grafen Alexander Sohn), Herr der Herrschaft Nagy-Szent-Miklós im Banat, K. u. K. Kämmerer, GRat und Mitglied des Verwaltungsrats der oesterr. Staatseisenbahn-Gesellschaft, verm. 9. Juni 1842 mit Bertha Gyertyánffy de Bobda (geb. 13. März 1824, † 23. Dezember 1882), K. u. K. PD. [Nagy-Szent-Miklós.]

Sohn: † Sándor (Alexander) (geb. 9. Dezember 1846, † 22. Novbr. 1889 zu Arco in Südtirol), verm. mit

Sabine-Elisabeth Wittenberg, geb. 9. Juli 1854; wiederverm. im Mai 1892 mit Maximilian Welzl, Kön. bayr. Hauptmann a. D.

Kinder: 1) Alexander, geb. 23. Dezember 1871, K. u. K. Leutnant der Reserve des Husarenregiments Wilhelm II., König von Württemberg Nr. 6.

2) Elisabeth Bertha Maria Mileva, geb. 5. Juli 1885 zu Schulerhof.

Digitized by Google

Nayhauß-Cormons, s. Neuhauß.

Neidhardt von Gneisenau.

[Evangelisch. — Preußen (Provinz Sachsen). — Preuß. Grf. d. d. Paris 3. Juni 1814. — Besitz: die Majoratsherrschaft Sommerschenburg im Reg.-Bez. Magdeburg. — S. Handbuch, S. 254.]

Hugo Gustav Georg Friedrich August Graf Neidhardt von Gneisenau, geb. 24. Juli 1869 zu Stendal, Majoratsherr, Kön. preuß. Leutnant im Regiment der Gardes du Korps.

Schwester.

Rosalie Wilhelmine Luise Margarethe, geb. 12. Oktober 1866 zu Kützkow, verm. 19. Januar 1891 mit Albert von Borries, Kön. preuß. Premierleutnant im 3. Garde-Regiment zu Fuß.

Mutter.

Wilhelmine Henriette Marie Margarethe, geb. 6. Juni 1845, des Kön. preuß. Regierungsrats a. D. von Schnehen auf Kützkow und der Rosalie geb. von Pieschel Tochter, verm. 18. Oktober 1865 zu Kützkow mit dem Grafen Hugo (geb. 29. Februar 1836, † 21. August 1871), Kön. preuß. Rittmeister, aggreg. dem westfäl. Dragonerregiment Nr. 7; wiederverm. 17. Mai 1875 mit ihrem Vetter Carl von Schnehen auf Klein-Schneen und Friedland bei Göttingen, Ehrenritter des Johanniterordens, Kön. preuß. Major a. D. [Friedland a. d. Leine.]

Vatersbruder.

Bruno, geb. 26. November 1852, Kön. preuß. Premierleutnant a. D. [Wernigerode.]

Großmutter.

Minna, geb. 1. Januar 1814, des † Kön. preuß. Justizrats Ruhneke zu Landsberg a. d. Warthe Tochter, verm. 7. Februar 1835 mit dem Grafen Hugo (geb. 10. August 1804, † 23. Februar 1882), Majoratsherrn, Kön. preuß. Major a. D. [Stendal.]

Großvatersbruder.

† Bruno Friedrich Alexander (geb. 3. Mai 1811, † 2. Februar 1889 zu Naumburg, Mitglied des preuß. Herrenhauses auf Lebenszeit, Domherr und Senior des Hochstifts Naumburg a. d. S. und Kön. preuß. General der Infanterie z. Disp., verm. 1. Juli 1836 mit Eleonore Freiin von Klot-Trautvetter [geb. 23. Juni 1817, † 21. April 1887]).

Kinder: 1. Ernst Wilhelm August, geb. 8. August 1837, Kön. preuß. Leutnant a. D., verm. 8. November 1864 mit Ottilie († 21. Dezember 1888 zu Berlin), des † Ernst Friedrich Wilhelm Dumann, Apothekenbesitzers, und der Pauline geb. Pöhn Tochter. [Berlin.]

2. Anna Amalie Hedwig, geb. 31. März 1848, verm. 12. Oktober 1875 zu Magdeburg mit Cuno von der Hagen auf Hohenauen, Kön. preuß. Major a. D.

3. Helene Leonore Wilhelmine, geb. 8. April 1851. [Naumburg a. S.]

Digitized by Google

Remes von Hidvég.

[Katholisch — Oesterreich und Ungarn (Siebenbürgen). — Siebenbürg. Grf. 18. Februar 1755 (für Adam Remes de Hidvég). — S. Handbuch, S. 641.]

Vincenz Graf Remes von Hidvég, geb. 3. Januar 1830 (des 6. August 1868 † Grafen Johann, K. K. Kämmerers, GRats ꝛc., Sohn), Ehrenritter des souver. Malteserordens, Mitglied der ungar. Magnatentafel, K. u. K. Kämmerer, GRat und Major a. D., verm. 20. Juni 1861 mit

Gabriele Freiin Wodianer von Kapriora, geb. 10. Juni 1837 zu Döbling bei Wien. [Wien.]

Kinder: 1. Johann Moritz Abraham, geb. 26. November 1863 zu Wien.

2. Maria Albertine Gabriele, geb. 25. Juni 1865 zu Baden bei Wien, verm. 15. Januar 1887 mit Carl Frhrn Hußar von Mezö-Kövesd, erbl. Mitglied der ungar. Magnatentafel, K. u. K. Kämmerer.

3. Albert Maria Gabriel, geb. 18. November 1866 zu Wien, K. u. K. Gesandtschafts-Attaché.

Geschwister.

1. Rosalie, geb. 21. Juni 1825, StkrD., verm. mit Gregor Béldi von Uzon, K. u. K. Kämmerer und Wirkl. GRat.

2. Caroline, geb. 5. April 1827, verm. 25. Oktober 1851 mit Wladimir Grafen Logothetti, K. u. K. Oberst ꝛc.

3. Helene, geb. 8. November 1832, verm. 15. Oktober 1851 mit Julius Grafen von Schweinitz und Krain (lutherisch; † 24. Januar 1892), Sektionschef im Kön. ungar. Ministerium für Landesverteidigung.

4. Johann Nepomuk, geb. 28. April 1834, K. K. Oberleutnant a. D., verm. I) 1861 zu Hidvég mit Rosalie Gräfin Mikes (geb. 1838, † 1. April 1874 zu Hidvég in Siebenbürgen); II) 25. Mai 1881 mit

Polyxene Gräfin Bethlen von Bethlen (reformiert).

Töchter: a) 1r Ehe: 1) Susanna, geb. 25. Januar 1866, verm. 4. Mai 1889 zu Hidvég mit Paul Baron Kemény.

2) Johanna, geb. 20. September 1869.

— b) 2r Ehe: 3) Polyxene, geb. 20. März 1882 (reformiert).

4) Sarolta, geb. 14. Dezember 1884 (reformiert).

5. Ferdinand, geb. 5. November 1835, verm. 19. Juni 1864 mit

Elisabeth Freiin Ransonnet von Villez, geb. 8. Oktober 1843. [Szent-Tamás in Ungarn.]

Nesselrode.

[Römisch- und griechisch-katholisch. — Preußen (Rheinprovinz) und Rußland. — Reichsgrf. unter Vereinigung des Namens und Wappens mit dem Freshovenschen d. d. Wien 4. September 1705. — Stammtafel im Jahrg. 1875, S. 593. — S. Handbuch, S. 641; vgl. auch den Artikel „Nesselrode-Hugenpoet" im Taschenbuch der Freiherrlichen Häuser, Jahrgang 1868, S. 571.]

Maximilian Bertram Graf von Nesselrode, geb. 20. Dezembe

Digitized by Google

1817 (des 1851 † Grafen Franz Bertram Sohn), Herr auf Ereshoven im Kr. Wipperfürth, Baesweiler im Kr. Geilenkirchen, Alt-Bernsaul im Kr. Mühlheim am Rhein und Hemisburg im Kr. Münster i. W., Kön. preuß. Kammerherr, Oberhofmeister mit dem Prädikat „Exzellenz" weil. J. Maj. der Kaiserin-Königin Augusta, Mitglied des Herrenhauses auf Lebenszeit und Rittmeister a. D., verm. 12. Juli 1852 mit

Melanie Gräfin von Hatzfeldt-Wildenburg, geb. 29. Oktbr. 1828.

Kinder: 1. Maria, geb. 21. Juni 1854.

2. Franz, geb. 3. Oktbr. 1855, Kön. preuß. Landrat des Kreises Wipperfürth und Leutnant der Reserve des 1. Garde-Ulanenregiments.

Schwestern.

1. Anne Leontine Gabriele Isabelle, geb. 30. November 1828.
2. Maria Auguste Helene, geb. 20. Oktober 1831, Nonne im Orden des heiligen Franziscus.

Des Großvatersbruders, des † Grafen Max Julius Wilhelm Franz auf Markersbach (geb. 24. Oktober 1724, † 8. März 1810), Kaiserl. russ. Kammerherrn und GRats, gew. Gesandten zu Lissabon und Berlin, verm. 12. Januar 1780 mit Luise Freiin von Gontard († 25. August 1785), Sohn:

† Graf Carl Robert (geb. 14. Dezbr. 1780 zu Lissabon, † 23. März 1862, Kaiserl. russ. Wirkl. GRat und Reichskanzler, verm. mit Marie [† 19. August 1849], des † Grafen Gourjew, Kaiserl. russ. Finanzministers, und einer geb. Gräfin Soltikoff Tochter, vormal. Ehren- und Porträtdame weiland J. Maj. der Kaiserin-Mutter von Rußland).

Kinder (griechisch-katholisch): 1. Helene, geb. 12. April 1815, verm. mit Michael Grafen Chreptowitsch.

2. Dimitry, geb. 23. Dezember 1816, Kaiserl. russ. Kammerherr, Wirkl. Staatsrat und Oberhofmarschall Sr. Maj. des Kaisers, verm. mit Lydie, des Arsen Grafen Zakrewski, Kaiserl. russ. Generalgouverneurs von Moskau, und der Agrafera Dmitriewna geb. Gräfin Tolstoi Tochter (geschieden und wiederverm. mit dem Fürsten Drukoj Sokolnicky).

Sohn: Anatole, geb. 28. Februar 1850, Kaiserl. russ. Kammerjunker und Gouvernementssekretär im Justizministerium.

Neuhauß.

[Reichsfreiherrenstand d. d. Wien 13. August 1624, alter Reichsfrhr. d. d. Wien 8. März 1627, Reichsgrf. d. d. Wien 24. August 1698. — S. Handbuch, S. 640.]

I. Nayhauß-Cormons. (Katholisch und protestantisch.)

[Preußen (Schlesien).]

Julius Cäsar Nicolaus Josef Leopold Graf von Nayhauß-Cormons, geb. 3. August 1821 (des 24. August 1855 zu Breslau † Grafen Leopold, Kön. preuß. Kammerherrn, General-Landschaftsrepräsentanten

Digitized by Google

von Oberschlesien ꝛc., Sohn), Mitbesitzer (in Gemeinschaft mit seinen Kindern) von Nieder-Baumgarten im Kreise Bolkenhain, Ehrenritter des souver. Malteserordens, Landesältester a. D. des Kreises Bolkenhain, Kön. preuß. Rittmeister a. D., Mitglied des preuß. Abgeordnetenhauses, verm. I) 6. November 1855 zu Owinsk mit Anna (geb. 14. April 1837; katholisch seit 1868; † 22. Mai 1884), des † Otto Sigismund von Treskow, Herrn auf Owinsk in der Provinz Posen und auf Nieder-Baumgarten (571 Hekt.) in Schlesien, Kön. preuß. Landschaftsrats, und der Josefine geb. Koperska Tochter, Erbfrau auf Nieder-Baumgarten und Hohen-Petersdorf mit Neu-Petersdorf; II) 21. April 1891 zu Nieder-Baumgarten mit

Anna verw. Paur, des † Dr. med. Friedrich Carl Fabricius zu Bernstadt in Schlesien und der † Amalie geb. Giersberg Tochter, geb. 25. Mai 1845 (evangelisch). [Nieder-Baumgarten.]

Kinder 1r Ehe: 1. Otto Wilhelm Leopold Julius Cäsar Meinhard, geb. 31. Oktober 1858 zu Owinsk (protestantisch), Erbherr auf Bladen mit Vorwerk Leopoldsmühe (172 Hekt.) im Kreise Leobschütz, Kön. preuß. Leutnant a. D., verm. I) 9. Februar 1885 zu Breslau mit Magda (geb. 20. Dezember 1863, geschieden), des Paul von Madeyski auf Borin, Kön. preuß. Leutnants a. D., und der Fanny geb. von Rheinbaben Tochter; II) 20. August 1891 zu Rákó in Ungarn mit

Ida von Soest-Benizky.

Sohn 1r Ehe: Ferdinand Leopold Julius Cäsar Paul Otto, geb. 25. Januar 1887 zu Sohrau.

2. Gisela Anna Maria Julia Bernhardine Albertine, geb. 19. Oktober 1863 zu Nieder-Baumgarten, verm. 12. Mai 1885 daselbst mit Richard Starcke, Kön. preuß. Hauptmann und Kompaniechef im Inf.-Reg. Prinz Friedrich Karl von Preußen (8. brandenb.) Nr. 64.
3. Meinhard Julius Cäsar Leopold Ernst Louis, geb. 27. April 1866 zu Nieder-Baumgarten, Kön. preuß. Leutnant der Reserve des Ulanenregiments Prinz August von Württemberg (pos.) Nr. 10. [Nieder-Baumgarten.]
4. Ernst Julius Cäsar Paul Robert Carl, geb. 21. Oktober 1869 zu Nieder-Baumgarten.
5. Stanislaus Maria Julius Ferdinand Clemens Franz Carl, geb. 7. Mai 1875 zu Nieder-Baumgarten, Kön. preuß. Kadett in Groß-Lichterfelde.

Schwester.

Antonie Leopoldine, geb. 13. Januar 1820, verm. mit Heinrich von Festenberg genannt Pakisch a. d. H. Oberau im Kreise Lüben in Preuß.-Schlesien (lutherisch; † 31. Juli 1856), Kön. preuß. Hauptmann a. D. [Salzburg.]

II. Neuhaus und St. Mauro. (Katholisch.)

[Oesterreich (Mähren und Kärnten). — S. Jahrg. 1882, S. 635.]

Julius Ladislaus Graf von Neuhaus und St. Mauro, geb. 12. Februar 1836 zu Szathmar (des † Grafen Adolf Sohn), K. K. Oberst a. D., verm. 12. Februar 1868 zu Preßburg mit Johanna Auguste (geb. 9. September 1850, † 14. Juni 1875), des † Friedrich Frh.

Digitized by Google

von Lauingen, K. K. Majors a. D., und der Josefine geb. von Stutterheim Tochter. [Baden bei Wien.]

Tochter: Adrienne Regina, geb. 15. April 1872 zu Budapest.

Bruder.

† Ludwig Theodor (geb. 25. Mai 1837 zu Jassy, † 7. Juli 1887), K. K. Hauptmann a. D., verm. 30. Januar 1868 zu Kunewald mit Charlotte Marie, geb. 31. Mai 1846 zu Kunewald, des † Friedrich Emil Schindler von Kunewald, Herrn der Herrschaft Kunewald c. p. in Mähren, und der Ernestine geb. Pfundhaller Tochter. [Klagenfurt.]

Kinder: 1. Friedrich Ernst Josef Heinrich Ludwig, geb. 23. Dezember 1868 zu Brünn.
2. Margarethe Ernestine Julie, geb. 4. April 1871 zu Troppau.
3. Egbert Ignaz Ludwig, geb. 31. März 1873 zu Klagenfurt.

Nicelli.

[Evangelisch. — Preußen. — Der nach Preußen gekommene Zweig dieser aus Piacenza stammenden Familie ward daselbst bei seiner Einwanderung und Naturalisation mit dem Gräflichen Titel aufgenommen. — S. Jahrg. 1876, S. 605.]

Carl Gustav Emil Graf von Nicelli, geb. 5. Oktbr. 1827 zu Stettin (des 18. Juni 1852 † Grafen Wilhelm (katholisch), Kön. preuß. Majors a. D., Sohn), Kön. preuß. Premierleutnant a. D. [Düsseldorf.]

Niczky von Niczk.

[Katholisch. — Ungarn. — Ungar. Grf. d. d. Wien 5. November 1765 (für Christof Niczki von Niczk, Ritter des Kön. ungar. St. Stefanordens, Kön. ungar. Hofrat und Geh. Referendar). — S. Handbuch, S. 647.]

† Maria Ludwig Seraf Graf Niczky von Niczk (geb. 29. März 1822, † 24. Februar 1880 [des 28. Februar 1840 † Grafen Ludwig Sohn]), Herr der Herrschaften Nebersdorf, Mutschen, Zimány, Töt-Gyugy, Haraßt-Bogárd und Szilos-Balhás, K. u. K. Kämmerer, verm. mit

Katharina Keresztessy. [Nebersdorf.]

Kinder: 1. Franziska Xavera, geb. 12. August 1868, verm. 23. Januar 1892 mit Carl Frhrn von Puchner, K. u. K. Oberleutnant im Husarenregiment Graf Radetzky Nr. 5.
2. Ladislaus, geb. 9. März 1870, Herr der Herrschaften (gemeinschaftlich mit seinen Brüdern Paul und Franz) Nebersdorf, Mutschen, Zimány, Töt-Gyugy, Haraßt-Bogárd und Sziglos-Balhás, K. u. K. Leutnant im Husarenregiment Graf Pálffy Nr. 8.
3. Paul, geb. 22. Mai 1873, Zögling der K. K. Theresianischen Akademie.
4. Franz, geb. 19. August 1875.

Digitized by Google

Schwester.

† Maria Christina Anna (geb. 16. September 1820, † 31. Januar 1892 zu Wien, StkrD., verm. 20. April 1845 mit Johann Grafen von Hoditz und Wolframitz [† 19. Dezbr. 1888], K. K. Kämmerer und Generalmajor a. D.).

Vaters-Zwillingsbruder.

† Johann Georg (geb. 25. Januar 1776, † 26. Juli 1828, K. K. Kämmerer, verm. mit Maria Gräfin von Schmidegg [geb. 1775, † 25. Februar 1865], Herrin auf Vámos und Mosdos, StkrD.).

Söhne: 1. Maria-Georg, geb. 28. Januar 1809, Herr auf Kercseligeth, verm. 17. April 1832 mit
Antonia von Klácsanyi, geb. 1809.

2. † Maria Johann-Nepomuk Georg (geb. 20. September 1810, † 5. Juli 1869, Herr auf Csapi, verm. 21. Juni 1830 mit Franziska von Borsiczky [† im Oktober 1860]).

Tochter: Maria Philomene, geb. 17. Januar 1838, Herrin der Herrschaft Driethoma in Ungarn, StkrD., verm. 15. Oktober 1865 mit Friedrich Grafen Chorinsky († 15. Oktober 1877), K. K. Kämmerer. [Driethoma.]

Nidda.

[Evangelisch. — Grhzgt. Hessen. — Frhr. (im Grhzgt. Hessen) unter dem Namen „Nidda" d. d. Darmstadt 28. Februar 1878, Grf. (im Grhzgt. Hessen) d. d. Darmstadt 28. November 1883. — S. Jahrgang 1885, S. 669.]

Carl Ludwig Wilhelm Georg Elimar Graf zu Nidda, geb. 4. Januar 1879 zu Trier. [Darmstadt.]

Nimptsch.

[Katholisch. — Oesterreich (Mähren). — Schlesischer Uradel; böhm. Frhr. mit „Freiherr von Oelse" und dem Inkolat für sämtliche Erblande 8. März 1660, böhm. Grf. d. d. Wien 5. Februar 1699 (für Johann Heinrich Frhrn von Nimptsch). — Besitz: die Fideikommißherrschaft Neu-Serowitz (0,38 QM.) im Kreise Znaim in Mähren. — Stammtafel im Jahrg. 1872, S. 568. — S. Handbuch, S. 649.]

Josef Graf Nimptsch, Freiherr von Oels, geb. 26. Juli 1832 (des 15. August 1869 † Grafen Carl, K. K. Kämmerers, Sohn), Fideikommißherr, K. u. K. Kämmerer und Major a. D. [Neu-Serowitz.]

Geschwister.

1. Maria-Anna, geb. 22. März 1831, StkrD. und K. u. K. PD. verm. 26. Juli 1856 mit Josef Herrn und Grafen zu Stubenberg, K. u. K. Kämmerer.
2. Paul, geb. 9. Juni 1836, K. K. Rittmeister a. D.
3. Elisabeth, geb. 10. Oktober 1837.

Digitized by Google

Vaters-Halbbruder

aus des Großvaters zweiter Ehe mit Auguste Gräfin Marcolini:

Friedrich, geb. 10. März 1813, K. u. K. Kämmerer und Rittmeister a. D.

Noer.

(Im Mannesstamme erloschen.)

[Lutherisch. — Preußen. — Preuß. Grf. unter dem Namen „Noer" d. d. Berlin 12. April 1870 für Se. Durchlaucht den Prinzen Friedrich Christian Carl August von Schleswig-Holstein-Sonderburg-Augustenburg († 25. Dezember 1881, s. unten) gelegentlich seiner bevorstehenden Vermählung, und seine Descendenz.]

† Friedrich Christian Carl August Graf von Noer (geb. 15. November 1830, † 25. Dezember 1881), verm. 17. Mai 1870 zu Hamburg mit

Karmelita, geb. 21. August 1848, des Kaufmanns Eisenblat aus La Guayra in Venezuela Tochter.

Töchter: 1. Karmelita Luise Henriette Laïla, geb. 22. April 1871.
2. Luise Amalie Wilhelmine Sofie Inez Theodora, geb. 1. November 1873.

Norman von Audenhove*.

[Katholisch. — Oesterreich. — Oesterr.-niederländ. Frhr. nach der Primogenitur 22. Juni 1754, oesterr.-niederländ. Grf. nach der Primogenitur 20. Februar 1787, niederländ. Grf. mit der gleichen Beschränkung 13. September 1826; aufgenommen in den niederoesterr. Herrenstand 8. März 1842. — S. Handbuch. S. 651.]

Franz August Ludwig Johann Jacob Peregrin Graf Norman von Audenhove, geb. 6. Oktober 1838, verm. 7. Februar 1864 zu Logus im Banat mit

Charlotte von Moldovany, geb. 23. Mai 1841 zu Geris St. Kirai in Siebenbürgen.

Sohn: Ludwig Crescens Josef Norman von Audenhove, geb. 27. August 1865 zu Schwanenstadt.

Geschwister

a) vollbürtig aus des Vaters erster Ehe:

1. Carl Wilhelm Johann Maria Norman von Audenhove, geb. 16. Mai 1841, Rittmeister der Kön. ungar. Landwehr, verm. 3. Februar 1872 zu Klattau mit

Leopoldine Freiin von Elvenich, geb. 8. Januar 1848.

Söhne: 1) Hippolyt Carl Maria Franz Alexander Norman von Audenhove, geb. 25. November 1872 zu Meidling bei Wien.
2) Alexander Franz Carl Alfred Norman von Audenhove, geb. 13. Oktober 1874 zu Penzing bei Wien.
3) Ludwig Franz Alfred Norman von Audenhove, geb. 25. Mai 1877 zu Penzing bei Wien.

Digitized by Google

b) Halbgeschwister aus zweiter Ehe:

2. † Wilhelm Maximilian Ludwig Norman von Audenhove (geb. 23. Juni 1851, † 21. März 1888), verm. 23. November 1887 mit Hermine Weißmann.
3. Caroline Maximiliane Marie Luise Norman von Audenhove, geb. 14. April 1853.

Stiefmutter.

Maria Crescentia geb. Gräfin von Seilern und Aspang, geb. 9. Dezember 1820, StkrD., verm. 30. April 1844 mit dem Grafen Ludwig Maria August Ghislain (geb. 27. Dezember 1801 zu Brüssel, †), war verm. in erster Ehe 11. April 1836 mit Franziska Gräfin Zichy zu Zich und Vásonykeö (geb. 10. November 1806, † 12. Oktober 1843), StkrD. [Linz in Oberoesterreich.]

Normann-Ehrenfels.

[Evangelisch und katholisch. — Württemberg. — Pommerscher Uradel; württemberg. Verleihung des Prädikats „Ehrenfels" (durch Besitz-Belehnung) 17. Juni 1803, württemberg. Grf. 1. Januar 1806. — Besitz: die Lehn- und Fideikommißgüter Ehrenfels, Maßhalderbuch und Wimsen im Oberamt Münsingen. — S. Handbuch, S. 651; vgl. auch den Artikel „Norman" im Taschenbuch der Freiherrlichen Häuser.]

Carl Wilhelm Christof Raimund Constantin Graf von Normann-Ehrenfels, geb. 31. Mai 1845 (des 6. August 1856 † Grafen Carl Ludwig August Friedrich Sohn), Fideikommißherr, Kön. württemb. Kammerherr und Rittmeister der Landwehrkavallerie, verm. 28. Mai 1872 zu Biethingen mit

Stefanie Freiin von Hornstein a. d. H. Biethingen, geb. 25. Juni 1849 (katholisch). [Schloß Ehrenfels bei Hayingen.]

Kinder (katholisch): 1. Eberhard Kuno Carl Leopold Wilhelm Lebrecht, geb. 5. Mai 1873 zu Ehrenfels, P.-Fähnrich im Grenadierregiment Königin Olga (1. württemberg.) Nr. 119.

2. Arthur Carl Constantin August Edwin Lebrecht, geb. 5. Juli 1874 zu Ehrenfels.
3. Charlotte Maria Julie Emma Stefanie Lebrechtine, geb. 29. Dezember 1876 zu Ehrenfels.
4. Josefine Caroline Antonie Maria Wilhelmine Lebrechtine, geb. 21. Mai 1884 zu Ehrenfels.

Geschwister.

1. Caroline, geb. 28. März 1836 (katholisch), verm. im Juni 1860 mit Carl Frhrn von Linden (katholisch), vormal. Kön. württemberg. Leutnant. [New York.]
2. Josefine, geb. 30. März 1838 (katholisch), verm. 1862 mit Carl Didelot (†). [New York.]
3. Euphemia, geb. 1. Oktober 1841 (katholisch), Stiftsdame des Stifts zu Oberstenfeld. [Stuttgart.]
4. Bertha, geb. 30. Januar 1843 (katholisch), Ordensfrau im Kloster der Barmherzigen Schwestern des Heiligen Vincenz von Paula zu Innsbruck.

Digitized by Google

5. August, geb. 1. März 1847, Kön. württemberg. Major z. Disp. [Stuttgart.]
6. Maria, geb. 15. August 1849 (katholisch), verm. 4. September 1886 zu Ehrenfels mit Philipp Baur von Breitenfeld, Kön. württemberg. Revierförster zu Alpirsbach.

Vatersgeschwister.

1. Auguste, geb. 6. Januar 1815, verm. 4. Februar 1837 mit Christof Grafen von Degenfeld-Schonburg auf Hohen-Eybach († 4. Novbr. 1886).
2. † Constantin Heinrich (geb. 16. Februar 1818, † 15. August 1882, K. K. Rittmeister a. D., verm. 15. April 1852 mit Marianne verwitw. Gräfin Zichy zu Zich und Vásonykeö, geb. Freiin Hilleprand von Prandau [geb. 15. April 1828; katholisch; † 7. November 1891 zu Ober-Döbling]).
   Kinder: 1) Anna Adèle Caroline, geb. 29. Mai 1854, verm. 12. Oktober 1878 zu Valpó in Slawonien mit Vidor Grafen Csáky (katholisch).
   2) Gustav Rudolf Carl Kaspar, geb. 17. April 1856. [Schloß Valpó bei Esseg in Slawonien.]
   3) Rudolf Josef, geb. 13. September 1857, Herr auf Rothenthurm in Krain.
3. Caroline, geb. 18. Februar 1822, verm. 26. Januar 1845 mit Franz Grafen Pongrácz von Szent-Miklós und Ovár (katholisch), K. u. K. Kämmerer und Obergespan des Arvarer Komitats in Ungarn.

Großvatersbrüder.

1. † Carl Friedrich Lebrecht (geb. 14. Septbr. 1784 zu Stuttgart, † 3. Novbr. 1822 zu Missolunghi, Kön. württemberg. Generalmajor a. D., verm. 20. September 1819 zu Zürich mit Frida von Orelli [geb. 17. November 1796, † 2. Januar 1863]).
   Kinder: 1) August Friedrich Constantin Ludwig, geb. 15. August 1820, Kön. württemberg. Oberst z. Disp., verm. I) 3. Novbr. 1853 mit Caroline Guther (geb. 26. Mai 1828, † 20. Oktober 1860); II) 14. August 1862 mit
   Anna Clara Vayhinger, geb. 22. April 1842. [Stuttgart.]
   Kinder 2r Ehe: (1) Frida, geb. 31. Mai 1863, verm. 1891 mit Rudolf Wagner.
   (2) Carl, geb. 31. März 1866, Leutnant im würtemberg. Feldartillerieregiment Nr. 29.
   2) Theodore Caroline Charlotte Esther, geb. 13. Oktober 1821, verm. 3. Juni 1851 mit Max Bürkly, Hauptmann in Diensten der schweizerischen Eidgenossenschaft. [Zürich.]
2. † Carl Friedrich Franz (geb. 23. Mai 1787 zu Stuttgart, † 31. Oktober 1834 daselbst, Kön. württemberg. Kammerherr, Hof- und Finanzrat, verm. I) 29. Dezember 1812 zu Stuttgart mit Sofie Friederike von Plessen [geschieden, †]; II) mit Wilhelmine [geb. 24. März 1780 zu Stuttgart, † im August 1846], des † Eberhard Ludwig Joachim von Moltke, Kön. württemberg. Landjägermeisters, und der † Marie Wilhelmine Louise geb. von Harling Tochter).
   Sohn 1r Ehe: Julius Friedrich Karl Hans, geb. 18. Oktober 1813

Digitized by Google

zu Stuttgart, Kön. preuß. Oberstleutnant a. D., verm. 27. Oktbr. 1837 mit

Adelheid von Langen. [Schwerin.]

Tochter: Ottilie, geb. 4. Oktober 1838, verm. 18. Oktober 1861 zu Schwerin mit Detlev von Restorff. [Dettmannsdorf.]

3. † Ferdinand (geb. 13. August 1801 zu Stuttgart, † 31. Oktober 1847, Kön. württemberg. Rittmeister im 1. Reiterregiment, verm. 5. Mai 1832 mit Mathilde Freiin von Schütz-Pflummern [geb. 16. April 1809, † 7. Mai 1881]).

Kinder: 1) Pauline, geb. 3. Februar 1833, verm. 2. Oktbr. 1856 mit Ernst Wilhelm von Carlshausen († 13. Juni 1876), Kön. württemberg. Major a. D.

2) † Ferdinand Franz (geb. 31. Dezember 1833, † 8. Juli 1882), Kön. württemberg. Leutnant a. D., verm. 14. Septbr. 1862 mit

Sofie von Wereskine. [Baden-Baden.]

3) Adolf, geb. 8. Mai 1842, Kön. württemberg. Oberstleutnant, verm. 22. Mai 1877 zu Stuttgart mit

Pauline Freiin von König, geb. 29. Januar 1859. [Stuttgart.]

Tochter: Marie Mathilde Margot, geb. 2. April 1878 zu Stuttgart.

Nostitz.

[Oesterreich (Böhmen) und Preußen (die Provinzen Schlesien und Preußen). — Lausitz-schlesischer Uradel. — Beschreibung des Wappens und Stammtafel im Jahrg. 1871, S. 573 ff. — S. Handbuch, S. 653.]

A. Haus Rokitnitz.

(Im Mannesstamme erloschen.)

[Katholisch. — Reichsfreiherrenstand d. d. Laxenburg 18. Mai 1681, böhm. Grf. d. d. Wien 27. Juli 1675, Reichsgrf. d. d. Wien 27. Novbr. 1692. — Besitz: die Fideikommißherrschaft Plan mit Gottschau in Böhmen und in Verbindung mit dieser erbliches Mitglied des Reichsrats.]

† Josef Graf von Nostitz-Rieneck (geb. 5. Dezember 1821, † 16. Oktbr. 1890 zu Plan [des 21. Oktober 1852 † Grafen Johann Wenzel, K. K. Kämmerers, Sohn], Fideikommißherr und Herr auf Steinseifersdorf, Kalthaus, Lobris, Merzdorf und Prosen, erbl. Mitglied des Herrenhauses des Reichsrats, Ehrenritter des souver. Malteserordens, K. u. K. Kämmerer, GRat und Major a. D., verm. 14. April 1849 mit Ernestine Gräfin von Waldstein-Wartenberg [geb. 24. September 1829, † 2. November 1857]).

Töchter: 1. Maria Anna Caroline, geb. 30. April 1853 zu Prag, Fideikommißherrin, StkrD., verm. 26. Juli 1874 zu Prag mit Carl Erwein Grafen von Nostitz-Rieneck, K. u. K. Kämmerer ꝛc. (s. B. I.).

2. Ernestine Caroline Maria Anna, geb. 30. Oktober 1857 zu Prag, Herrin auf Lobris (193 Hekt.), Prosen (360 Hekt.), Merzdorf (215 Hekt.) und Kalthaus (149 Hekt.) im Kreise Jauer, und Steinseifersdorf (375 Hekt.) im Kreise Reichenbach, verm. 30. April 1878 zu Prag mit

Digitized by Google

Engelhardt Grafen von Wolkenstein-Trostburg auf Ober- und Unter-Wildstein bei Eger in Böhmen, K. u. K. Kämmerer.

Schwester.

Wilhelmine, geb. 23. April 1827 zu Prag, StkrD. und K. u. K. PD., verm. 2. Juni 1853 zu Prag mit August Fürsten zu Windisch-Graetz, K. u. K. Kämmerer, Wirkl. GRat, Generalmajor und Oberstsilberkämmerer.

B. Haus Rieneck.

[Katholisch. — Böhm. Freiherrenstand d. d. Wien 29. Januar 1631, böhm. Grafenstand d. d. Prag 6. August 1646, Reichsgrf. d. d. Wien 9. Mai 1651; Aufnahme in das Reichsgrafen-Kollegium (wegen des Anteils der Grafschaft Rieneck) 29. Dezember 1673. — Besitz: die Majorate Falkenau (seit 1622 im Besitz; 3244 Hekt.); Heinrichsgrün mit Graslitz (seit 1627, 8505 Hekt.) und Pakomeritz (seit 1652; 2150 Hekt.) in Böhmen.]

I. Linie.

Erwein Felix Maria Graf von Nostitz-Rieneck, geb. 20. Mai 1863 zu Mieschitz, Majoratsherr, erbl. Mitglied des Herrenhauses des Reichsrats, K. u. K. Kämmerer, verm. 25. Juni 1891 zu Wien mit

Amalia Gräfin Podstatzky-Lichtenstein, geb. 14. Dezember 1867. [Prag.]

Tochter: Thereſe Gabrielle Marie Cyrilla Methodia Amalia, geb. 5. Juli 1892 zu Falkenau.

Bruder.

Leopold Abraham Maria, geb. 8. Juli 1865 zu Stiřin, K. u. K. Kämmerer und Leutnant der Reserve des Ulanenregiments Graf Nostitz-Rieneck Nr. 13, verm. 2. Oktober 1886 zu Prag mit

Caroline Gräfin Chotek, geb. 19. Dezember 1865.

Söhne: 1. Erwein Johann Hartwig Maria, geb. 13. September 1887 zu Falkenau.

2. Franz Anton Bohuslaw Friedrich Maria, geb. 16. August 1888 zu Falkenau.

3. Wolfgang Hubert, geb. 13. April 1890 zu Falkenau.

Mutter.

Sita geb. Gräfin von Thun und Hohenstein, geb. 11. Novbr. 1837, StkrD. und K. u. K. PD., verm. 4. Juni 1861 zu Prag mit dem Grafen Friedrich (geb. 11. Septbr. 1835, † 12. Juni 1866), vormal. Oberhofmeisterin (mit dem Titel und den Vorrechten einer K. K. Geh. Rats-Witwe) J. Kaiserl. und Königl. Hoh. der Kronprinzessin-Witwe von Oesterreich-Ungarn. [Prag.]

Vatersschwestern.

1. Mathilde, geb. 29. Dezember 1831, StkrD. und K. u. K. PD., verm. 10. Juni 1855 zu Mieschitz mit Sigismund Grafen von Thun und Hohenstein, K. K. GRat, Statthalter und Landespräsidenten des Herzogtums Salzburg.
2. Anna, geb. 11. Juni 1837. [Prag.]
3. Johanna, geb. 7. September 1843. [Prag.]

Digitized by Google

Großvatersbruder.

† Hugo (geb. 14. Juni 1814, † 24. Januar 1884), Herr auf Hrzebecznik in Böhmen, verm. 20. Juni 1849 mit
Maria Gräfin von Clam-Martinicz, geb. 24. Juli 1827. [Prag.]
Söhne: 1. Carl-Erwein, geb. 22. Juni 1850, K. u. K. Kämmerer, verm. 26. Juli 1874 zu Prag mit
Maria Gräfin von Nostitz-Rieneck, geb. 30. April 1853, StkrD., Fideikommißherrin auf Rokitnitz (s. A.). [Prag und Rokitnitz in Böhmen.]
Kinder: 1) Caroline Marie Erneſtine Joſefine Wilhelmine Franziſca Saleſia Agnes, geb. 29. Januar 1876.
2) Maria Joſef Hartwig Mathias, geb. 21. Februar 1878.
3) Maria-Anna Franziſca, geb. 9. Juli 1883.
4) Erneſtine Maria Hugontine Ludmilla, geb. 22. Februar 1885.
2. Heinrich, geb. 8. Juli 1854, K. u. K. Kämmerer und Oberleutnant der Reſerve des Dragonerregiments Graf Neipperg Nr. 12, verm. 15. Februar 1885 zu Prag mit
Marie Gräfin Chotek, geb. 24. Auguſt 1855. [Teplitz in Böhmen.]
Kinder: 1) Olga Marie Eliſabeth Henriette, geb. 19. Novbr. 1885.
2) Hugo Carl Maria Joſef Hermenegild, geb. 13. April 1887.
3) Eliſabeth Maria Chriſtine, geb. 18. Mai 1890 zu Teplitz.
3. Robert, geb. 18. März 1856, Mitglied der Geſellſchaft Jeſu. [In Holland.]

II. Linie.

Hermann Graf von Nostitz-Rieneck, geb. 29. Juli 1812 (des 22. Oktober 1840 † Grafen Johann Nepomuk [Bruder des † Grafen Friedrich, K. K. Kämmerers, s. die Stammtafel], K. K. Kämmerers, GRats und Feldmarſchall-Leutnants a. D., Sohn), K. u. K. Kämmerer, GRat und General der Kavallerie a. D., auch Inhaber des Ulanenregiments Nr. 13, verm. 9. April 1839 mit Wilhelmine Prinzeſſin von Auersperg (geb. 2. April 1813, † 16. Februar 1886). [Prag.]
Söhne: 1. Albert Carl Werner Ferdinand, geb. 19. April 1843, Ehrenritter des ſouver. Malteſerordens, K. u. K. Kämmerer, Oberſt und Kommandant der 11. Kavalleriebrigade, verm. 20. April 1874 zu Prag mit Selina Gräfin von Nostitz-Rieneck (geb. 1. Januar 1852, † 4. Dezember 1888).
Kinder: 1) Wilhelmine Marie Selina, geb. 17. Februar 1878.
2) Selina Maria, geb. 25. Juli 1880 zu Prubonitz.
3) Robert Hugo, geb. 12. September 1881 zu Prag.
4) Karoline Maria Selina Sofie, } Zwillingsſchweſtern, geb. 14. Mai
5) Aglai Wilhelmine Sofie, } 1887 zu Krakau.
2. Carl Hermann Wilhelm, geb. 9. Januar 1849.

Brüder

vollbürtige aus des Vaters zweiter Ehe mit Antonie Gräfin von Schlick zu Baſſano und Weißkirchen (†):

1. † Albert Franz (geb. 23. Auguſt 1807, † 25. Januar 1871), Herr der Herrſchaften Türmitz, Cjernoſek und Prubonitz und des Lehensgutes Prödlitz, Ehrenritter des ſouver. Malteſerordens ꝛc., K. K.

Digitized by Google

Kämmerer, GRat und Oberstlandmarschall des Königreichs Böhmen, verm. 24. Februar 1862 zu Prag mit

Adele verwitw. Gräfin von Swéerts-Sporck, geb. Freiin von Puteani, geb. 26. März 1823, StkrD. [Prag.]

Tochter: Maria Antonia Gabriele, geb. 31. Januar 1863, verm. 16. Juni 1885 zu Prag mit Ernst Grafen von Sylva-Tarouca.

2. † Sigmund (geb. 1. August 1815, † 4. August 1890 zu Prag, K. u. K. Kämmerer und Oberstleutnant a. D., verm. 10. Mai 1845 mit

Henriette Freiin von Uchtritz, geb. 19. Dezember 1820 (lutherisch).

Kinder: 1) Henriette, geb. 18. März 1846, verm. 31. Oktober 1866 zu Prag mit Heinrich Frhrn Zeßner von Spitzenberg, K. u. K. Kämmerer.

2) Johann Wilhelm Hermann, geb. 6. April 1847, K. u. K. Kämmerer und Oberstleutnant im Ulanenregiment Kaiser Franz Joseph Nr. 4, verm. 18. November 1885 zu Wiesbaden mit

Mauritia Gräfin von Walderdorff, geb. 27. Februar 1861.

Töchter: (1) Eleonora Maria Mauritia, geb. 4. Oktober 1886.
(2) Wanda Maria Theresia, geb. 7. Oktober 1887.

3) Franz, geb. 28. Januar 1850, K. u. K. Kämmerer und Rittmeister bei Graf Montecuccoli Dragonern Nr. 8, verm. 30. September 1883 mit

Auguste von Faber. [Bohdanetsch bei Pardubitz, Böhmen.]

4) Elisabeth Erwine, geb. 20. Dezember 1853, Kapitularin des K. K. adeligen Damenstifts auf dem Hradschin zu Prag.

C. Haus in Preuß.-Schlesien.

[Lutherisch. — Reichsgrf. (im kursächs. Reichsvikariat) d. d. Dresden 12. August 1711, kön. preuß. Wappenvermehrung d. d. Karlsbad 19. Juli 1865.]

Friedrich Wilhelm Nicolaus Graf von Rostitz, geb. 8. August 1835 (des 28. Mai 1866 † Grafen August, Kön. preuß. Generals der Kavallerie ꝛc., Sohn), Erbherr der Herrschaft Zobten, bestehend aus den Rittergütern Zobten am Bober (451 Hekt.), Langneundorf (818 Hekt.) und Petersdorf (148 Hekt.) im Kreise Löwenberg in Niederschlesien, Kön. preuß. Major a. D., verm. 2. September 1888 zu Neudorf mit

Ellinor, des Benno von Johnston, Kön. preuß. Oberst z. Disp., und der Marie geb. von Rosen Tochter. [Zobten am Bober.]

Söhne: 1. Hans, geb. 19. August 1889 zu Zobten.
2. Eberhard, geb. 14. Juni 1891 zu Zobten.

Schwester.

Marie, geb. 6. August 1832 (katholisch), verm. mit Franz Frhrn Grimm von Grimmenstein (katholisch; † 29. März 1892 zu Löwenberg), Ehrenritter des souver. Malteserordens, Kön. preuß. Premierleutnant a. D. [Löwenberg.]

Vatersbrüder.

1. † Carl Wilhelm Ernst (geb. 29. Januar 1783, † 11. Septbr. 1850, Herr auf Langhellwigsdorf [verkauft], Ritter des Johanniterordens, Kön. preuß Major a. D., verm. 6. Mai 1811 mit Friederike [geb.

Digitized by Google

29. Mai 1786, † 3. Juli 1860], des † Wilhelm von Sydow auf Stolzenfelde ꝛc. in der Neumark, Kön. preuß. Landrats des Kreises Königsberg in der Neumark, und der † Friederike geb. Edlen Herrin von Waltmann, Freiin von Grunfeldt und Guttenstädten, Erbfrau auf Thamm ꝛc. in Schlesien, Tochter).

Sohn: † Carl Friedrich August Alwin (geb. 8. April 1815 zu Langbellwigsdorf, † 12. August 1866), Erbherr der Herrschaft Parchau im Kreise Lüben in Niederschlesien, Ehrenritter des Johanniterordens, verm I) 11. Septbr. 1844 mit Dorothea Adelheide Therese (geb. 11. Mai 1826, † 24. Dezember 1851), des † Wilhelm von Sydow auf Stolzenfelde ꝛc. in der Neumark, Kön. preuß. Rittmeisters a. D., und der † Adelheid geb. von der Osten, Erbfrau auf Bärfelde in der Neumark, Tochter; II) 15. Juli 1856 mit

Valerie Freiin von Senden und Bibran, geb. 12. März 1836. [Schloß Reisicht bei Hainau in Niederschlesien.]

Tochter 1r Ehe: Marie Charlotte Wilhelmine, geb. 20. August 1849, verm. 27. Mai 1869 zu Bärfelde mit Carl Frhrn von Senden und Bibran, Kön. preuß. Oberregierungsrat zu Breslau.

2. † Ludwig Georg Gottlieb (geb. 5. Mai 1784, † 22. September 1839 zu Dresden, Herr auf Urschkau und Mühlraedlitz, Ritter des Johanniterordens, Kön. preuß. Rittmeister a. D, verm. I) 11. Mai 1813 mit Amélie Freiin von Welczek zu Groß-Dubensko und Petersdorf a. d. H. Laband [geb. 1797, † 7. April 1818]; II) 23. März 1820 mit Luise von der Lancken [† 25. September 1831]).

Kinder 2r Ehe: 1) Luise, geb. 20. Dezember 1820, verm. mit August Niemann. [Wiesbaden.]

2) Ludwig Ferdinand August, geb. 9. Juni 1824, Hilfsarbeiter im Statistischen Amt des Kaiserl. Ministeriums für Elsaß-Lothringen zu Straßburg, verm. I) 17. September 1851 mit Olga von Voël (geb. 17. September 1835, † 28. Juni 1863); II) 19. Oktbr. 1874 zu Berlin mit

Maria Zotzmann, geb 8. Juli 1847. [Berlin.]

Kinder: a) 1r Ehe: (1) Ella (Elisabeth) Luise Olga, geb. 15. November 1853.

— b) 2r Ehe: (2) Arthur Friedrich Wilhelm Oscar August Melchior, geb. 31. August 1875 zu Berlin.

(3) Clara Elisabeth Amalia Maria, geb. 30. Januar 1877.

3) Amélie Antoinette Gustave, geb. 14. September 1826, Dame des Kön. preuß. Luisenordens, verm. 20. März 1848 mit Melchior Grafen von Roedern, Kön. preuß. Oberstleutnant z. Disp. [Naumburg a. S.]

4) Clara Elise Henriette, geb. 3. September 1829, verm. 25. Mai 1852 mit Oscar Mortimer Rochus von Rochow a. d. H. Goltzow auf Klein-Koschlau im Kreise Neidenburg in Ostpreußen und auf Jehserig und Trechwitz in der Provinz Brandenburg.

Digitized by Google

Nugent.

[Irland, Oesterreich, Ungarn und Frankreich. — Irischer Baron Delwin 5. März 1486, Earl of Westmeath 1621. — S. Jahrg. 1862, S. 603. — Über die in Irland und Frankreich blühenden Linien s. Jahrg. 1869, S. 618 ff.]

(Linie Dromeng und [Neuere Linie] Bracklyn.)

[Katholisch. — Oesterreich. — Krainer Inkolat d. d. Schönbrunn 26. September 1846, oesterr. Grf. 27. November 1847 (Diplom d. d. Wien 12. April 1848), römischer Fürst laut Breve Sr. Heiligkeit des Papstes Pius IX. d. d. 21. Mai 1858 (für den Grafen Laval) mit dem Recht, den Fürstentitel verbunden mit dem Besitz der Güter auf einen seiner drei Söhne (Albert, Gilbert [† 2. November 1864] und Arthur) zu übertragen. — Besitz: das 9. Februar 1861 gestiftete Fideikommiß, bestehend aus den Herrschaften Bosiljevo, Stelnik, Terzat, Kastel und Dubovaz in Kroatien. — Näheres über die Standeserhebung im Jahrgang 1875, S. 605; Beschreibung des Wappens im Jahrg. 1865, S. 611.]

Albert Eugen Laval Graf Nugent, geb. 25. September 1816 (des 22. August 1862 † Grafen Laval, römischen Fürsten, K. K. Kämmerers, GRats, Feldmarschalls ꝛc. ꝛc., Sohn), K. K. Oberst a. D., Magnat von Ungarn. [Wien.]

Bruder.

Arthur Patrik Laval Graf Nugent, römischer Fürst, geb. 17. März 1825, Herr auf Bosiljevo, Stelnik und Terzat, K. u. K. Kämmerer und Oberst a. D., Magnat von Ungarn und Kroatien, verm. 13. Mai 1879 zu Agram mit

Marie, Witwe des † Sigismund Grafen Vojkffy von Klokoč und Trebinje, geb. Ditkovič Edlen von Zitomir. [Schloß Bosiljevo bei Agram in Kroatien.]

Vatersbruder.

† Michael Anton Nugent († 1812), verm. mit Anna Walsh (†).

Sohn: † Johann Graf Nugent (geb. 24. Juni 1796 zu Dublin in Irland, blieb 17. April 1849 vor Brescia), K. K. Kämmerer, Generalmajor und Brigadier zu Brescia, verm. 10. Januar 1843 zu Triest mit

Regina, geb. 1814 zu Padua, Witwe des Franz Ritter Papp von Vizákna (†), K. K. Feldmarschall-Leutnants, und des † Paul Grafen Abriani und der † Margarethe geb. Freiin Zanchy von Catto und Linchenberg Tochter.

Sohn: Laval Jeremias Anton, geb. 24. August 1843 zu Triest, K. u. K. Kämmerer, verm. I) 30. Juni 1866 zu Görz mit Emma (geb. 27. Juni 1847 zu Triest, † 20. Dezember 1872 zu Görz), des Heinrich späteren Frhrn Ritters von Zahony zu Görz und der Angiolina geb. Freiin von Sartorio Tochter; II) 11. Oktbr. 1876 zu Duino mit Marie (geb. 3. September 1850 zu Venedig, geschieden), des † Anton Grafen Pallavicini-Fibbia, Marquis von Centurioni, und der † Johanna geb. Gräfin Nugent Tochter, StkrD.; III) 27. September 1885 mit

Caroline, des † Carl Frhrn von Steininger, K. K. GRats, Feldzeugmeisters, und der † Maria geb. Freiin von Sartorio Tochter. [Florenz.]

Digitized by Google

Kinder: a) 1r Ehe: (1) Eleonora Maria Emma, geb. 25. April 1867 zu Görz, verm. 30. September 1889 daselbst mit Vilmos Grafen Pálffy-Daun ab Erdöd, Fürsten von Teano.
— b) 2r Ehe: (2) Johann Laval Anton Maria, geb. 1. August 1877 zu Graz.
— c) 3r Ehe: (3) Margaret, geb. 31. Januar 1891 zu Florenz.

Nyáry von Bedegh und Berench.

[Katholisch. — Ungarn. — Ungar. Grf. 1723 (für Sigmund). — S. Jahrgang 1859, S. 586.]

I. Linie.

(Im Mannesstamme erloschen.)

† Franz Graf Nyáry von Bedegh und Berench (geb. 1802, † 1843), K. K. Rittmeister, verm. mit
Constanze Almásy von Zsadány, geb. 8. September 1817.
Tochter: Seraphine, geb. 2. April 1837, verm. 24. April 1865 mit Gábor Cserey de Nagy-Ajta. [Bardocz in Siebenbürgen.]

Bruder.

† Georg (geb. 14. April 1806, † 22. Februar 1886 zu Schemnitz, K. K. Bergrat zu Schemnitz in Ungarn, verm. im April 1838 mit Luise von Veszely [† 7. Februar 1865]).
Tochter: Clementine, geb. 15. März 1840, verm. mit Adolf von Divald, vormal. Kön. ungar. Ministerialrat im Finanzministerium.

II. Linie.

Rudolf Graf Nyáry von Bedegh und Berench, geb. 1828 (des 1851 † Grafen Rudolf, K. K. Kämmerers, Sohn), Päpstl. Geh.-Kämmerer und Mitglied der Gelehrten-Gesellschaft der Arkadier und der Quirinischen Akademie zu Rom.

Geschwister.

1. Julius, geb. 1831, verm. 1853 mit
Mathilde von Szentivanyi. [Lipto St. Joán.]
2. † Simon (geb. 1834, †), verm. 1870 mit
Leontine von Mikovényi. [Neutra.]
3. Adalbert, geb. 1836.
4. Friederica, geb. 1838.
5. Johanna, geb. 1840, verm. 1858 mit Georg von Bossányi. [Klein-Bossány.]
6. Charité, geb. 1843. [Klein-Bossány.]

III. Linie.

Carl Borromäus Graf Nyáry von Bedegh und Berench, geb. 7. Oktober 1864.

Digitized by

Geschwister.

1. Paulina Vincenzia, geb. 18. November 1862.
2. Anton Padua, geb. 14. Mai 1868.
3. Maria, geb. 1. Oktober 1870.
4. Johanna Nepomuzene, geb. 18. Februar 1876.
5. Laurenz Benjamin, geb. 10. August 1878. [Gbellán im Trentschiner Komitat.]

Mutter.

Katinka geb. Murany, verm. mit dem Grafen Laurentius Benjamin (†).

Vatersschwester

aus des Großvaters erster Ehe:

Christine, geb. 1827, Ehrendame des K. K. adelig-weltlichen Damenstifts „Maria-Schul" zu Brünn. [Wien.]

Großvatersbrüder.

1. † Carl Ludwig (geb. 1800, † 13. Oktober 1860, verm. 13. Mai 1834 zu Schmölnitz mit Emma von Theuerkauf [geb. 1817, † 15. Oktober 1877 zu Preßburg]).
   Sohn: Coloman, geb. 13. Oktober 1838 zu Gölnitz, Grundbesitzer in Nagy-Bucsány im Neutraer Komitat und Mitbesitzer der Herrschaft Arva, Kön. ungar. Bezirksrichter a. D., lebenslängliches Mitglied des ungar. Magnatenhauses, verm. 27. September 1879 zu Unter-Lócz im Preßburger Komitat mit
   Ernestine von Czaderský. [Nagy-Bucsány.]
   Kinder: (1) Carl Josef Ernst, geb. 20. Juli 1880 zu Kostyán im Turóczer Komitat.
   (2) Emma, geb. 5. September 1882 zu Bucsány.
2. † Emmerich (geb. 1805, † 22. Dezember 1865, K. K. Hauptmann a. D., verm. 1831 mit Ludmilla Gräfin Szirmay [geb. 1804, † 12. März 1884 zu Graz]).
   Kinder: 1) Melanie, geb. 1836, verm. im April 1866 mit Alexander von Sarlay, K. K. Major a. D.
   2) Thomas, geb. 1840, verm. mit
   Hermine Albrecht. [Wien.]
   Söhne: (1) Franz, geb. 1877.
   (2) Alexander, geb. 1878.

Nys.

[Katholisch. — Bayern. — Span.-niederländ. Adelstand d. d. Madrid 2. September 1671, kurbayr. Grf. 13. August 1762, bestätigt als Reichsgrf. 7. Septbr. 1790 (vom Kurfürsten Carl Theodor von Pfalzbayern, als Reichsvikar), in Bayern bei der Grafenklasse immatrikuliert 21. Septbr. 1812. — S. Handbuch, S. 657.]

Wilhelm Clement Graf von Nys, geb. 23. Dezember 1825 (des 7. Mai 1874 zu München † Grafen Wilhelm Cajetan, Kön. bayr. Hauptmanns a. D., Sohn), K. K. Hauptmann der Landwehrinfanterie und Beamter a. D. der K. K. Staatsbahnen, verm. I) 7. Juni 1854 zu Pest mit Risa Edler von Berghofer († 28. Au-

Digitized by Google

guſt 1863 zu Wien); II) 25. Juli 1870 zu Wien mit Irma Freiin Egreſſy von Borſzorcſök († 4. Juli 1881 zu Linz); III) 30. Auguſt 1882 zu Wien mit

Roſa Spira.

Kinder: a) 1r Ehe: 1. Diego Guſtav-Wilhelm, geb. 17. Juni 1855 zu Peſt.

2. † Guſtav (geb. 3. September 1856 zu Mainz, † im Juni 1892 zu Wien), verm. mit

. . . . . .

3. Hildegard, geb. 26. Januar 1861 zu Bánlak in Ungarn.

4. Ottomar, geb. 2. Auguſt 1862 zu Götzendorf bei Rohrbach in Oberoeſterreich.

— b) 3r Ehe: 5. Marie, geb. 6. Mai 1886 zu Wien.

Schweſter.

Eliſabeth Joſefine, geb. 20. November 1831.

Oberg.

(Im Mannesſtamme erloſchen.)

[Evangeliſch. — Braunſchweig. — Niederſächſ. Uradel; preuß. Grf. d. d. Berlin 10. Juli 1803. — Stammtafel im Jahrg. 1875, S. 608. — S. Handbuch, S. 658.]

† Hilmar Ludwig Wilhelm Ernſt Graf von Oberg (geb. 25. April 1776 zu Hannover, † 26. Oktober 1861, Herr auf Steterdorf und Drakenburg, Ehrenritter des Johanniterordens, Hzgl. braunſchweig. Oberkammerherr, verm. I) 14. Mai 1800 mit Chriſtiane Sofie Charlotte Freiin von dem Buſſche-Lohe [geb 10. Juli 1782, † 14. März 1817]; II) 10. Juli 1832 mit Sofie Marie Charlotte [geb. 11. September 1782, † 8. Mai 1861] verwitw. von Münchhauſen, geb. von Braun).

Tochter 1r Ehe: Anna, geb. 6. Juni 1814 zu Duttenſtedt, verm. 10. Juli 1834 mit Hermann Marbod von Kalm auf Halchter und Oberg, Hzgl. braunſchweig. Kammerherrn und Oberjägermeiſter. [Eickhof bei Nienburg.]

Oberndorff.

[Katholiſch — Bayern und Baden. — Reichsgrf. und bayr. Grf. 9. März (Diplom 19. April) 1790 (vom Kurfürſten Carl Theodor von Pfalzbayern, als Reichsvikar). — S. Handbuch, S. 659.]

I. Linie Neckarhauſen.

Friedrich Carl Joſef Leopold Maria Fortunat Graf von Oberndorff, geb. 15. November 1829 (des 17. Dezember 1888 † Grafen Alfred, Großkomturs ad honores des Kön. bayr. St. Georg-Ordens, Kön. bayr. Kämmerers, Sohn), Majoratsherr, Kapitular-Großkomtur

Digitized by Google

des Kön. bayr. St. Georg-Ordens, K. u. K. Kämmerer und Rittmeister a. D., verm. 8. August 1861 mit

Irene Gräfin von Arco-Zinnenberg, geb. 18. Novbr. 1842, StkrD.

Kinder: 1. Franz Albert Alfred Maria Fortunatus, geb. 25. Juli 1862, Ritter des Kön. bayr. St. Georg-Ordens, verm. 6. Juli 1889 zu Gracht mit

Thereſe Gräfin Wolff-Metternich zur Gracht, geb. 2. März 1864. [Neckarshauſen.]

Kinder: 1) Hedwig, geb. 20. Juli 1890.

2) Friedrich Anton Maria Fortunatus, geb. 20. Dezember 1891.

2. Antonia Maria Fortunata, geb. 27. September 1863.

3. Maximilian Carl Maria Fortunatus, geb. 30. Auguſt 1867, Dr. jur. utr., Kön. preuß. Regierungsreferendar zu Wiesbaden.

4. Wolfgang-Peter Maria Fortunatus Carl, geb. 25. Juli 1871 zu Neckarhauſen, Kön. preuß. Leutnant im Küraſſierregiment von Drieſen (weſtfäl.) Nr. 4.

Geſchwiſter.

1. Leopoldine Maria Fortunata Melanie Gabriele, geb. 12. Oktbr. 1831, StkrD., verm. 16. Februar 1857 mit Clemens Schenk Grafen von Stauffenberg († 15. November 1886), erbl. Reichsrat der Krone Bayern ꝛc.

2. Carl Guſtav Adolf Maria Fortunat Philipp Gabriel, geb. 3. Dezember 1834, Komtur ad honores des Kön. bayr. St. Georg-Ordens, K. u. K. Kämmerer und Oberleutnant a. D., verm. 5. Juni 1866 zu Würzburg mit

Marie Thereſe Freiin von Varicourt-Albini, geb. 21. Mai 1846. [Neuenheim bei Heidelberg.]

Kinder: 1) Alfred Maria Fortunatus Franziscus, geb. 9. Dezember 1870.

2) Lambert Franz Maria Fortunatus Seraphim. geb. 2. März 1874.

3) Marie Thereſe Fortunata, geb. 19. Dezember 1875.

3. Iſabella Felicitas Gabriele Maria Fortunata, geb. 13. Dezember 1835.

II. Linie Regendorf.

Carl Guſtav Alfons Maria Fortunatus Graf von Oberndorff, geb. 10. März 1876 zu Rieden.

Schweſter.

Maria Fortunata Thereſia, geb. 31. Auguſt 1867.

Mutter.

Victoria geb. Gräfin von Mensdorff-Pouilly, geb. 28. Juni 1844, verm. 4. Novbr. 1865 zu Boskowitz mit dem Grafen Carl (geb. 31. Juli 1833, † 27. Dezember 1889 zu Neapel), Herrn auf Regendorf ꝛc., ſowie auf Haitzenhofen und Rieden, Kön. bayr. Rittmeiſter à la suite. [Peggau bei Graz in Steiermark.]

Vatersgeſchwiſter.

1. Maria Helene Katharina Philippine Leopoldine Emma Eliſabetha Fortunata, geb. 19. November 1831, StkrD. und K. u. K. PD., verm. 22. Auguſt 1853 mit Franz Grafen Erdödy von Monyorókerék und Monoſzló, Majoratsherrn auf Galgócz ꝛc. ꝛc.

Digitized by Google

2. Emma Philippine Maria Julie Fortunata, geb. 1. Dezember 1834, StkrD., Ehrendame des Kön. bayr. Theresienordens, Hofdame J. K. Hoh. der Prinzessin Therese von Bayern.
3. Theresia Antonia Maria Fortunata Clara Susanne, geb. 11. August 1842, StkrD., verm. 19. Oktober 1880 zu Regendorf mit Theodor Frhrn von Juncker-Bigatto auf Schödt (Schüttüber) in Böhmen, K. u. K. Kämmerer und Leutnant a. D.
4. Hugo Wilderich Leopold Johann Maria Fortunatus, geb. 10. Februar 1846, K. u. K. und Kön. bayr. Kämmerer, verm. 6. November 1887 zu Wien mit

Vilma Gräfin Migazzy von Waal und Sonnenthurm, geb. 1866. [Schloß Királyfia, Honter Komitat.]

Sohn: Gustav Wilhelm Anton Adam Maria Fortunatus, geb. 9. August 1888.

O'Donell.

[Katholisch. — Oesterreich. — Graf von Tyrconell (in Irland) 10. Februar 1604 (erbländ.-oestert. Anerkennung des Grafenstandes 11. Novbr. 1763); oestert. Grf. nebst Wappenvermehrung d. d. Wien 28. Juli 1858 (für den nachstehenden Grafen Maximilian Carl Lamoral). Oesterr. Grafenstands-Übertragung mit Wappenvermehrung laut Allerhöchster Entschließung d. d. Ischl 31. Juli (Diplom d. d. Wien 23. Septbr.) 1886 (auf des Grafen Maximilian Bruder Moritz Carl Johann, K. K. Kämmerer). — S. Handbuch, S. 662.]

Maximilian Carl Lamoral Graf O'Donell von Tyrconell, geb. 29. Oktober 1812 (des 1. Dezember 1843 † Grafen Moritz, K. K. Kämmerers und Feldmarschall-Leutnants, Sohn), Ehrenritter des souver. Malteserordens, K. u. K. Kämmerer und Generalmajor a. D. [Salzburg.]

Bruder.

† Moritz Carl Johann (geb. 6. Juni 1815, † 25. November 1890 zu Salzburg), K. u. K. Kämmerer, verm. I) 18. Juli 1844 mit Helene Fürstin Kantakuzena (geb. 18. September 1819, † 23. Dezember 1845); II) 24. Juli 1852 mit

Clotilde Gräfin zu Hardegg, geb. 20. Dezember 1830, StkrD., K. u. K. VD. und Gebeimer Rats-Frau, Oberhofmeisterin J. K. u. K. Hoh. der Erzherzogin Alice, Großherzogin von Toscana.

Kinder: a) 1r Ehe: 1. Heinrich Carl Georg Josef, geb. 2. Juli 1845, K. u. K. Kämmerer und Oberleutnant a. D., verm. im Februar 1870 mit

Malwina Antonia Josepha von Tarnóczy-Tarnowsky, geb. 1843.

Kinder: 1) Eveline Marie Malwina, geb. 11. November 1870.
2) Roderich Josef Moritz Max, geb. 20. Oktober 1871, K. u. K. Leutnant der Reserve des Dragonerregiments Nikolaus I., Kaiser von Rußland Nr. 5.

— b) 2r Ehe: 2. Helene Christine Clotilde Marie, geb. 28. März 1856, verm. 18. Juli 1881 zu Salzburg mit Carl Frhrn von Geusau.

3. Hugo Max Maria, geb. 7. November 1858, K. u. K. Kämmerer und Konzipist bei der Statthalterei zu Linz, verm. 1. März 1886 n

Digitized by Google

Gabriele Gräfin Thurn-Valsássina-Como-Vercelli, geb. 17. Oktober 1862, StkrD.

Kinder: 1) Clotilde Gabrielle Emilie Maria, geb. 3. November 1887 zu Linz.

2) Marie Anna Clotilde Emilie Gabrielle Columbana Philippine, geb. 15. Dezember 1888 zu Linz.

3) Douglas Georg Carl Moritz Maria Columban, geb. 10. März 1890 zu Linz.

4. Irene Clotilde Marie, geb. 15. März 1860, verm. 10. Dezember 1890 mit Carl Grafen von Montjoye und de la Roche, K. u. K. Kämmerer und Oberleutnant im Dragonerregiment Eugen Prinz von Savoyen Nr. 13.

5. Therese Euphemie Maria, geb. 28. Juli 1861 zu Salzburg, StkrD., verm. 8. Oktober 1881 zu Salzburg mit Emil Grafen von Attems, K. u. K. Kämmerer ꝛc.

Oeynhausen.

[Evangelisch. — Preußen und Mecklenburg-Schwerin. — Westfälischer Uradel; Reichsgrf. d. d. Wien 17. April 1722, kurbraunschw.-lüneburg. Bestätigung 14. August 1725. — Beschreibung des Wappens im Jahrg. 1861, S. 595, und geschichtliche Übersicht im Jahrgang 1860, S. 572, Ergänzung und Berichtigung dazu im Jahrg. 1865, S. 616; vgl. auch den gleichnamigen Artikel im Taschenbuch der Freiherrlichen Häuser.]

I. Linie.

Kuno Ludwig Friedrich Wilhelm Graf von Oeynhausen, geb. 1. Oktober 1840 zu Brahlstorff (des 9. Oktober 1875 † Grafen Friedrich auf Brahlstorff, Oeynhausen und Emmerbruch, Kön. hannov. Majors, Sohn), Herr auf Reelsen (seit 1430 Familienbesitz; 210 Hekt.) in Westfalen, verm. 3. März 1869 zu Hamburg mit

Antonie, geb. 5. August 1848 zu Hamburg, des † Robert Kayser und der Elise geb. Sellier Tochter. [Schloß Reelsen bei Driburg.]

Geschwister

a) vollbürtige aus des Vaters erster Ehe mit Harriet von Hinüber (geb. 13. April 1813, † 29. Mai 1852):

1. Ulrich Ferdinand Ernst August Harry Georg, geb. 24. April 1842 zu Brahlstorff, Herr auf Brahlstorff (seit 1889 Familienbesitz; 5000 Mg.) im Amte Wittenburg in Mecklenburg-Schwerin, vormal. Grhzgl. mecklenburg-schwerin. Amtsverwalter zu Grevismühlen, verm. 2. Oktober 1868 zu Groß-Lunow mit

Auguste Caroline Franzisca Henriette, geb. 8. August 1848 zu Groß-Lunow, des † Christian Friedrich August von Müller auf Groß-Lunow in Mecklenburg-Schwerin, Grhzgl. mecklenburg-schwerin. Hauptmanns a. D., und der † Auguste geb. von Linstow Tochter. [Brahlstorff.]

Kinder: 1) Harriet Melusine Friederike Adolfine Wilhelmine Erica, geb. 1. Juli 1869 zu Bützow.

Digitized by Google

2) Friedrich August Hermann Georg Arthur Gottlieb Adolf, geb. 28. August 1870 zu Bützow, Seekadett der Kaiserl. deutschen Marine.
3) Arnd Wilhelm Anton Friedrich Josef Fortunatus, geb. 9. Januar 1872 zu Grevismühlen, Kön. preuß. P.-Fähnrich im 2. Garde-Feldartillerieregiment.
4) Rabe-Christof Carl Julius Victor, geb. 26. November 1879 zu Brahlstorff.

2. Georg Carl Christian Ludwig, geb. 8. August 1843 zu Brahlstorff, Herr auf Oeynhausen (seit 1430 Familienbesitz; 160 Hekt.) in Westfalen, Rechtsritter des Johanniterordens, Kön. preuß. Kammerherr und Rittmeister a. D., verm. 29. Oktober 1873 zu Dötzingen bei Hitzacker mit
Hedwig Freiin von dem Bussche-Ippenburg, geb. 8. März 1854. [Dötzingen.]
Sohn: Friedrich Emil Theodor Ludwig, geb. 26. August 1874 zu Hannover.

3. Erich Ernst Carl Bodo Andreas Hubertus Friedrich Louis, geb. 17. November 1849 zu Brahlstorff, Kön. preuß. Hauptmann und Kompaniechef im 2. hannov. Inf.-Reg. Nr. 77, verm. 17. Juli 1877 zu Schwarmstedt mit
Therese, geb. 4. Dezember 1846, des † Ernst August von Lenthe auf Schwarmstedt, Kön. hannov. Wirkl. GRats, und der † Therese geb. von Stockhausen Tochter.
Kinder: 1) Hilmar Ernst Kuno Georg, geb. 17. November 1878 zu Celle.
2) Therese Antonie Auguste Hedwig Carola, geb. 17. August 1880 zu Celle.
3) Bodo Julius Ulrich Georg Rudolf, geb. 29. September 1881 zu Celle.
4) Falk-Arnd, geb. 31. März 1883 zu Celle.

4. Hilmar Georg Carl Hermann Ludwig, geb. 15. Januar 1852 zu Brahlstorff, Ehrenritter des Johanniterordens, Kön. preuß. Rittmeister a. D. [Hannover.]

b) Halbschwester aus zweiter Ehe mit Rosalie von Borck (geb. 19. Januar 1830, † 8. Juni 1884):

5. Anna Clara Wilhelmine Susette Bertha Hermine Selina, geb. 3. April 1862 zu Brahlstorff, verm. 27. Januar 1882 zu Schwerin mit Paul Adolf von Bärenfels-Warnow, Ehrenritter des Johanniterordens, Kön. preuß. Hauptmann a. D., Grhzgl. mecklenburg-strelitz. Hauptmann und Ordonnanzoffizier Sr. K. Hoh. des Großherzogs, Intendanten der Hofkapelle ꝛc. [Neustrelitz.]

Vatersbruder.

† Heinrich Georg Wilhelm (geb. 4. September 1804 zu Redderang, † 10. September 1871 zu Schwerin), Grhzgl. mecklenburg-schwerin. Oberst z. Disp., verm. 20. September 1850 zu Wismar mit
Luise Christine Auguste, geb. 23. Mai 1815 zu Wismar, des † Carl Theodor Achim von Amsberg Tochter. [Schwerin.]
Söhne: 1. Georg Friedrich Carl Heino, geb. 27. November 1854 zu

Digitized by Google

Schwerin, Kön. preuß. Rittmeister und Eskadronschef im Dragonerregiment von Bredow (1. schles.) Nr. 4, verm. 1. November 1887 zu Mühlrädlitz mit

Clotilde Valeska Bertha Emilie Marie, geb. 3. September 1864, des Max von Uechtritz und Steinkirch auf Krummlinde in Preuß.-Schlesien, Kön. preuß. Rittmeisters a. D., und der Marie geb. von Bagewitz Tochter.

Kinder: 1) Marie-Luise Clotilde Wilhelmine, geb. 31. Juli 1890 zu Lüben.

2) Wilhelm Friedrich Adolf Heino, geb. 26. Juli 1892 zu Lüben.

2. Wilhelm Carl Ludwig Cuno, geb. 18. Juli 1860 zu Dömitz, Kön. preuß. Premierleutnant im Füsilierregiment Königin (schleswig-holstein.) Nr. 86.

II. Linie.

(Im Mannesstamme erloschen.)

† Julius Carl Adolf Friedrich Graf von Oeynhausen (geb. 11. März 1843 zu Hameln, † 19. März 1886 zu Berlin [des 21. Februar 1853 † Grafen Georg Ludwig, Kön. hannov. Majors a. D., Sohn]), Ehrenritter des Johanniterordens, Kön. preuß. Kammerherr, Zeremonienmeister, Mitglied des Heroldsamtes und Hauptmann a. D., verm. 24. September 1868 zu Hamburg mit

Susanne Kayser, geb. 8. April 1850 zu Hamburg, Schwester der Obigen (s. I. Linie). [Hamburg.]

Schwester.

Clotilde Henriette Charlotte Isabella, geb. 21. September 1838 zu Hameln, Konventualin des adeligen Klosters Lüne bei Lüneburg. [Hameln.]

Oldofredi.

[Katholisch. — Oesterreich. — Oesterr. Bestätigung des Conte-Titels d. d. Wien 14. August 1847, oesterr. Grafenstand 27. Septbr. (Diplom d. d. Wien 19. November) 1857. — S. Jahrg. 1859, S. 592.]

Léonce Franz Hieronymus Maria Graf von Oldofredi, geb. 11. Juni 1840 (des 17. September 1873 † Grafen Hieronymus, K. K. Kämmerers und Generalmajors a. D., Sohn), K. u. K. Kämmerer und Oberst a. D., verm. I) 16. November 1868 mit Anna von Vojnits de Bajsa (geb. 16. November 1847, † 30. April 1869); II) 12. Februar 1872 zu Wien mit

Mathilde Gräfin Dessewffy von Czernek von Tárkö, geb. 25. Juli 1847.

Kinder 2r Ehe: 1. Hieronymus Léonce Ladislaus Carl Maria, geb. 30. August 1873, K. u. K. Edelknabe und Zögling der K. K. Theresianischen Akademie zu Wien.

2. Alice Luise Julie Mathilde, geb. 1. Juli 1875.

3. Léonce Carl Maria, geb. 22. August 1879.

Digitized by Google

Oppersdorff.

[Katholisch. — Preußen und Oesterreich. — Erbländ.-oesterr. Freiherrenstand mit „von Aich- und Friedstein" d. d. Wien 21. Juni 1554, erbländ.-oesterr. Wappenbesserung 5. Oktober 1554, Reichsgrf. d. d. Wien 22. Juni 1626; der jedesmalige Besitzer des Majorats Ober-Glogau ist seit 12. Oktober 1854 erbl. Mitglied des preuß. Herrenhauses. — Besitz: die Majoratsherrschaft Ober-Glogau im Kreise Neustadt in Oberschlesien und im Kreise Leobschütz. — Stammtafel im Jahrg. 1872, S. 584. — S. Handbuch, S. 666.]

Johannes Georg Anna Eduard Carl Anton Graf von Oppersdorff, Freiherr zu Aich- und Friedstain, geb. 8. Oktober 1866 zu Ober-Glogau (des 12. Oktober 1877 † Grafen Hans auf Geppersdorf-Troplowitz in den Kreisen Leobschütz und Troppau, sowie Schönwiese im Kreise Leobschütz, Kön. preuß. Kammerherrn, Premierleutnants a. D., Sohn), Fideikommißherr auf Ober-Glogau und erbl. Mitglied des preuß. Herrenhauses, Kön. preuß. Leutnant der Reserve des 2. Garde-Ulanenregiments.

Geschwister.

1. Maria Johanna Elisabeth Caroline Philomena, geb. 15. Mai 1864 zu Berlin, verm. 4. Juni 1892 zu Oberglogau mit Hugo Fürsten von Radolin, Kön. preuß. Kammerherrn und Oberst-Truchsessen, Kais. deutschem Botschafter in Konstantinopel.
2. Maria Elisabeth Alexandrine Leopoldine Esther Candida Josepha Philomena, geb. 22. Juli 1865 zu Geppersdorf.
3. Johannes Carl Archimbald Anna, geb. 16. Juni 1868 zu Geppersdorf.
4. Maria-Anna Irene Elisabeth Philomena Liberta, geb. 11. April 1871 zu Florenz.
5. Eleonore Maria Esther Carolina Christina Leopoldina Elisabeth Johanne, geb. 4. Juni 1875 zu Geppersdorf.

Vatersbrüder

a) aus des Großvaters erster Ehe:

1. † Carl Maria (geb 4. Juni 1834, † 3. März 1865, Erbherr der Herrschaft Lassoth in Schlesien, bestehend aus den Rittergütern Ober- und Nieder-Lassoth [481 Hekt.] und Jeuteritz im Kreise Neiße und Vorwerk Peterwitz [220 Hekt.] im Kreise Grottkau, Kön. preuß. Leutnant im 6. Landwehr-Husarenregiment, verm. 6. September 1856 zu Eckersdorf mit Sofie Gräfin von Magnis [geb. 8. Oktober 1835, † 17. Mai 1884]).

   Kinder: 1) Johannes Anton Ludwig, geb. 26. Oktober 1858, Ehrenritter des souver. Malteserordens, Kön. preuß. Premierleutnant der Reserve des 2. Garde-Ulanenregiments, verm. 15. August 1886 zu Wien mit

   Sofie Gräfin zu Trauttmansdorff-Weinsberg, geb. 19. Juli 1859 (s. Goth. Hofkalender, II. Abteilung). [Ullersdorf im Kreise Glatz.]

   Töchter: (1) Sofie Anna Eduardine, geb. 28. Juli 1887 zu Dambrau.

   (2) Marie Anna Adelheid Antonia, geb. 4. Mai 1889 zu Dambrau.

   (3) Marie Caroline Josephine, geb. 1. April 1891 zu Dambrau

Digitized by Google

2) Adelheid Sofie, geb. 10. Juli 1861, verm. 26. Oktober 1886 zu Ullersdorf mit Wolfgang Grafen zu Stubenberg, K. u. K. Kämmerer.
3) Sofie Gabriele, geb. 17. November 1863.

b) aus zweiter Ehe:

2. Eduard-Carl Leonhard Elias Eugen, geb. 19. Juli 1844, oesterr. Staatsbürger (seit 12. Juli 1883), K. u. K. Kämmerer, Ehrenritter des souver. Malteserordens, Bergwerksbesitzer, Kön. preuß. Premierleutnant a. D. [Wien.]

Großvatersgeschwister.

1. Marie Eleonore Luise, geb. 3. September 1801. [Oppeln.]
2. Alexander Franz Martin, geb. 23. Dezember 1812, verm. im August 1841 mit Franzisca Gräfin von Strachwitz a. d. H. Stubendorf, geb. 27. September 1824 (geschieden 1857). [Schreibersdorf im Kreise Neustadt in Oberschlesien.]

Tochter: Cäcilie, geb. 13. Oktober 1846, verm. 5. Oktober 1869 zu Breslau mit Hermann von Lieres und Wilkau a. d. H. Plohmühl in Preuß.-Schlesien (lutherisch), Kön. preuß. Oberst.

Oriola

(a. d. H. Lobo da Silveira).

[Katholisch. — Preußen. — Portugies. Grf. von Oriola 16. September 1658, portugies. Marquis von Alvito 4. Juni 1776, preuß. Anerkennung des Grafenstandes d. d. Berlin 6. Juni 1822. — Beschreibung des Wappens und Stammtafel im Jahrg. 1875, S. 617. — S. Handbuch, S. 669.]

Waldemar Joachim Friedrich Freimund Alfons Lobo da Silveira Graf von Oriola, geb. 27. August 1854, verm. 18. Dezbr. 1880 mit
Maria Anna verwitw. Berna, geb. 18. April 1846 zu New York (lutherisch), des † George Christ und der † Cordula geb. Mortimer Tochter. [Büdesheim in Oberhessen.]

Geschwister.

1. Armgard Bettina Sofie, geb. 15. Juli 1856 (lutherisch), verm. 25. Januar 1881 zu Berlin mit Albert Eperjésy von Szászváros und Tóti, K. u. K. Kämmerer und Botschaftsrat bei der oesterr.-ungar. Botschaft zu Rom.
2. Joachim Roderich Salvator, geb. 11. Februar 1858 zu Berlin, Kapitän-Leutnant zur See der Kaiserl. deutschen Marine.
3. Dolores Marie Luise, geb. 31. Januar 1859 (lutherisch).
4. Roderich Deodat Wilhelm Albert Eduard, geb. 3. September 1860, Kön. preuß. Premierleutnant im Husarenregiment von Zieten (brandenburg.) Nr. 3, kommandiert zur Dienstleistung bei dem Auswärtigen Amt, verm. 12. November 1884 zu Berlin mit
Irene Gräfin von Flemming, geb. 5. August 1864 (lutherisch).

Mutter.

Maximiliane Maria Katharina, geb. 23. Oktober 1818 (lutherisch), des † Ludwig Joachim von Arnim auf Bärwalde ꝛc. in der Provinz

Digitized by Google

Brandenburg, und der Bettina (Elisabeth) geb. Brentano Tochter, Dame des Kön. preuß. Luisenordens, verm. 28. Juni 1853 mit dem Grafen Eduard Ernst (geb. 20. April 1809, † 20. Oktober 1862), Kön. preuß. Kammerherrn, Generalleutnant ꝛc. [Berlin.]

Vatersgeschwister.

1. † Deodat Joseph (geb. 14. Juni 1820, † 1. März 1873 zu Berlin), Herr auf Taschenberg bei Bernstadt in Preuß.-Schlesien, Ehrenritter des souver. Malteserordens, verm. 10. November 1852 mit

Sofie Gräfin und Edler Herrin zur Lippe-Weißenfeld a. d. H. See, geb. 21. September 1827 (lutherisch; s. Goth. Hofkalender, I. Abteilung). [Gnadenfrei in Schlesien.]

Kinder: 1) Johanna Luise Sofie, geb. 25. August 1853, verm. 20. September 1881 zu Kuchendorf mit Dr. jur. Franz von Humbracht auf Ober-Rengersdorf im Kreise Glatz, Landesältestem und Kön. preuß. Leutnant a. D.

2) Fernando Joachim Alfons, geb. 25. Februar 1855, Herr auf Eisersdorf, Ehrenritter des souver. Malteserordens, Kön. preuß. Premierleutnant a. D., verm. 20. Mai 1883 zu Pschow in Oberschlesien mit

Lory Gräfin von Wengersky, Freiin von Ungerschütz, geb. 22. September 1861.

Kinder: (1) Eleonore Sofie Maria Oktavie, geb. 10. März 1884 zu Oblau.

(2) Deodat Joachim Friedrich, geb. 15. Oktober 1885 zu Kuchendorf.

(3) Tochter . . . . ., geb. 17. Mai 1891 zu Ober-Eisersdorf.

3) Eleonore Auguste Sofie, geb. 10. Mai 1857 zu Ober-Ochelhermsdorf, verm. 11. Mai 1880 zu Kuchendorf mit Carl von Raczeck auf Czakanau im Kreise Gleiwitz, Kön. preuß. Leutnant der Reserve des Husarenregiments Graf Goetzen (2. schles.) Nr. 6.

4) Joachim Deodat Leo, geb. 12. Mai 1860 zu Ober-Ochelhermsdorf, Ehrenritter des souver. Malteserordens, Kön. preuß. Premierleutnant im Husarenregiment von Schill (1. schles.) Nr. 4, verm. 6. Oktober 1891 zu Pschow mit

Adele Gräfin von Wengersky, Freiin von Ungerschütz, geb. 17. September 1869.

5) Eduard Joachim Heinrich, geb. 11. September 1863 zu Kuchendorf, Ehrenritter des souver. Malteserordens, Kön. preuß. Leutnant im Husarenregiment Landgraf Friedrich II. von Hessen-Homburg (2. hess.) Nr. 14, verm. 19. Mai 1891 zu Herischdorf bei Warmbrunn mit

Margarethe Freiin von Lüttwitz, geb. 20. Januar 1863 (evangel.).

Tochter: . . . . . ., geb. 29. August 1892 zu Warmbrunn in Schlesien.

2. Luise, geb. 6. Mai 1824 (lutherisch), Ehrenstiftsdame des Klosters „zum Heiligen Grabe" im Kreise Ostprignitz und Palastdame mit dem Prädikat „Exzellenz" weiland J. Maj. der Kaiserin-Königin Augusta. [Berlin.]

Digitized by Google

Drſay, ſ. Grimaud d'Drſay.

Drſſich de Szlavetich.

(Kroatiſch: Drſić de Slavetić.)

[Katholiſch. — Ungarn. — Ungar. Baronat d. d. Wien 9. Auguſt 1675, ungar. Grf. d. d. Wien 29. Februar 1744 (für Ehriſtof Baron Drſſich de Szlavetich von Drſſich Vater, eques auratus). — Beſchreibung des Wappens im Jahrgang 1870, S. 745, und geſchichtl. Überſicht im Jahrgang 1866, S. 631.]

Robert Graf Drſſich de Szlavetich, geb. 22. Oktober 1827 (des 24. Septbr. 1861 † Grafen Wilhelm, Herrn auf Biſtra und Popovec, Sohn), Herr der Herrſchaft Jurketinecz, K. u. K. Kämmerer, Major a. D. und vormal. Obergeſpan des Belovárer Komitats, verm. 3. März 1862 mit

Paula Edler von Zſombor, geb. 26. März 1842. [Baden bei Wien.]

Söhne: 1. Levin Franz Robert, geb. 14. Dezember 1862. [Baden bei Wien.]

2. Franz Geizo Robert, geb. 24. Dezbr 1863, K. u. K. Oberleutnant im Ulanenregiment Nikolaus Alexandrowitſch, Großfürſt und Thronfolger von Rußland Nr. 5, verm. 24. April 1892 zu Baden-Baden mit

Eliſabeth Margarethe Emilie, geb. 26. November 1869 zu Moskau, des † Ludwig Borchard, K. u. K. Generalkonſuls in St. Petersburg, und der Olga geb. Preether Tochter.

3. Georg Franz Robert, geb. 27. September 1865, verm. 14. Juli 1890 mit

Katharina Abel, geb. 22. Februar 1856 zu Wien. [Thereſienfeld bei Wien.]

4. Paul Levin Robert, geb. 30. Mai 1871, Zögling der K. u. K. Kavallerie-Kadettenſchule.

5. Ferdinand Robert Franz, geb. 27. Juli 1886.

Geſchwiſter.

1. Katharina, geb. 18. Juni 1823, verm. 18. Juni 1840 mit Iwan von Kosk (†). [Nágy-Bánjo in Oberungarn.]

2. Rudolf, geb. 11. Novbr. 1829, K. u. K. Kämmerer und Major a. D. [Warasdin.]

3. Victor, geb. 1. Dezember 1836. [Baden bei Wien.]

Vatersbrüder.

1. † Carl (geb. 1795, †, verm. 4. Mai 1812 mit Petronella von Randich [geb. 1815, †]).

Sohn: † Ferdinand Georg Joſef Wilhelm (geb. 5. Februar 1820, † 4. März 1878), K. K. Kämmerer und Oberfinanzrat a. D., verm. 6. April 1851 mit

Helene Gräfin zu Welsperg-Raitenau und Primör, geb. 25. Januar 1812.

Sohn: Richard, geb. 12. April 1854, K. u. K. Kämmerer und Kön. ungar. Miniſterialſekretär. [Budapeſt.]

Digitized by Google

2. † August (geb. 1798, † 1853, verm. 1. Mai 1819 mit Marie von Lerchenthal [geb. 14. September 1802, † 10. April 1879]).
Kinder: 1) Wilhelmine, geb. 25. Januar 1821, verm. 14. Januar 1840 mit Moritz von Vinkovič auf Erpenje in Kroatien.
2) † Ziga (geb. 3. März 1822, † 18. Januar 1854, verm. 1. März 1849 mit Rosa von Mikšič [geb. 6. November 1830, † 4. Juni 1873; war wiederverm. mit Friedrich Brandstetter]).
Tochter: Irene, geb. 9. Juni 1851, verm. 26. Januar 1879 zu St. Helena in Kroatien mit Ludwig Ritter von Fries, im Dienste des Kaiserl. chinesischen Marine- und Handelswesens zu Shanghai.
3) Auguste, geb. im Mai 1824, verm. 1848 mit Franz Ritter von Aigner (†), K. K. Oberstleutnant a. D. [Graz.]
4) Stefan, geb. 11. August 1826.
5) Marie, geb. 10. Juli 1834, verm. 28. Januar 1856 mit Ottocar Ritter von Lužan (†), K. K. Kreisrat zu Szlavetich. [Klagenfurt.]
6) Coloman, geb. 30. Juli 1840. [Agram.]
3. † Ernst († 8. April 1834, verm. mit Julie Jellačić de Buzim [geb. 30. Oktbr. 1803, † 2. Mai 1875 zu Lovrecselo in Oberzagorien]).
Sohn: Eugen, geb. 3. März 1826. [Agram.]

Osternburg.

[Lutherisch. — Rußland. — Oldenburg. Grafenstand unter dem Namen „Osternburg" 13. Juli (Diplom 4. Septbr.) 1868. — S. Jahrg. 1876, S. 629.]

Marie Gräfin von Osternburg geb. Bulazel, geb. 8. Juli 1845, verm. in morganatischer Ehe 29. Mai 1868 mit dem Herzog Nicolaus von Oldenburg († 21. Januar 1886), Kaiserl. russ. Generalleutnant, zugezählt dem 38. Dragonerregiment (Wladimir).
Töchter: 1. Alexandra, geb. 7. Juni 1864.
2. Wjera, geb. 4. Juni 1871.

(Rawita von Ostrow-) Ostrowski.

[Katholisch. — Rußland (Polen), Oesterreich (Galizien) und Frankreich. — Preuß. Grf. d. d. Berlin 6. Juli 1798. — W.: Rawicz. — S. Jahrgang 1880, S. 651.]

Julius Carl Ignaz Stanislaus Graf Rawita von Krupa Ostrow-Ostrowski, geb. 16. Januar 1854 zu Warschau, Herr auf Tomaszów, Ujazd und Sangrodz, Zawada und Lazisko, Cekanów und Makecz im Gouvernement Piotrków, Wawal im Gouvernement Radom, Zawieprzyce, Jawidz, Charkez, Spiczyn und Wolka im Gouvernement Lublin in Russisch-Polen, verm. 14. Februar 1882 zu Dijon mit Delfine Eufrosine Julie Marie, geb. 28. Oktober 1863 zu Kurykowce in Podolien, des † Nicolaus Grafen Tyszkiewicz, Herrn auf Lohoïsk, Berdyczow und Oczeretna, Kaiserl. russ. Kammerherrn, und dessen

Digitized by Google

zweiter Gemahlin Alexandrine geb. Komar Tochter, Mitbesitzerin des Gutes Oczeretna in der Ukraine. [Ujazd bei Rokiciny.]

Kinder: 1. Marie Luise Helene Alexandrine, geb. 14. Januar 1883 zu Tomaszów.

2. Marie Josefine, geb. 2. Mai 1884 zu Tomaszów.

3. † Johann Stanislaus Alexander (geb. 23. Juni 1887, † 28. Oktbr. 1889).

4. Stanislaus Christinus Alexander, geb. 16. August 1890 zu Ujazd.

Geschwister.

1. Marie Josefine Sophia Laura, geb. 1. Mai 1856 zu Warschau. [Tomaszów und Warschau.]

2. Gustav Anton Ladislaus Stanislaus, geb. 14. November 1860 zu Warschau, verm. 4. Juli 1883 zu Riga mit

Clementine Josefine Julie, geb. 1. Juli 1862, des Ladislaus Grafen Mostowski auf Cerkliszki und der Katharina geb. Szczytt-Niemirowicz Tochter. [Sokoliszcze im Gouv. Witebsk.]

Töchter: 1) Marie-Laura Helene Josefine Julie, geb. 26. April 1884 zu Riga.

2) Angelica Katarina Justine Marie, geb. 14. Oktober 1885 zu Cerkliszki.

3. Witold Ludwig Stanislaus, geb. 11. Januar 1864 zu Warschau, Herr auf Grabownica in Galizien, verm. 17. November 1888 zu Lemberg mit

Franziska Gräfin Baworowska, geb. 22. März 1867. [Grabownica.]

Töchter: 1) Helene Marie Julie Franziska Stanislawa Ludovica, geb. 28. Mai 1890 zu Lemberg.

2) Franziska Emilie Laura Josefine Therese Luise Clementine, geb. 4. Januar 1892 zu Grabownica.

Mutter.

Helene, geb. 19. März 1826 zu Lemberg, des Thaddäus von Skrzyński und der Julia geb. von Jazwińska Tochter, Herrin auf Malawa und Wilkowyja in Galizien, verm. 25. Juli 1848 zu Krakau mit dem Grafen Stanislaus (geb. 14. November 1812, † 2. März 1889), Herrn auf Tomaszów, Zawieprzyce und Boleslaszyce in Russisch-Polen, Kaiserl. russ. Kammerherrn.

Vaters-Halbgeschwister

aus des Großvaters zweiter Ehe:

1. Casimir, geb. 28. Mai 1828. [Paris.]

2. Therese, geb. 11. Februar 1831, Barmherzige Schwester von St.-Vincent de Paul in Posen.

3. Thaddäus, geb. 30. November 1834 zu Maderes in Frankreich, verm. 1864 zu Warschau mit

Luise, des Alexander von Kuczyński, Adelsmarschalls von Podlachien, und der Johanna geb. von Wulfers Tochter, Herrin auf Korczew, Miedzna, Jartypory, Wozniki und Zyple. [Korczew, Paris und Warschau.]

Sohn: Alexander Anton Felix, geb. 1866 zu Warschau.

Großvatersbruder.

† Thaddäus (geb. 1792, † 1842, verm. mit Sophie von Michalowska [geb. 1796, † 1858]).

Digitized by Google

Kinder: 1. Maria, geb. 1821, verm. mit Ladislaus Grafen Morſtin († 26. Juni 1880), Herrn auf Plawowice in Ruſſiſch-Polen.
2. Helene, geb. 1822.
3. Caroline, geb. 1829.
4. † Stanislaus Roman (geb. 1835, † 29. Oktbr. 1885), Herr auf Czajenczyce in Ruſſiſch-Polen, verm. 25. Auguſt 1872 zu Poſen mit
Julie Johanna, geb. 14. Juni 1843 zu Poſen, des † Theodor Mańkowſki und der Boguslawa geb. Dąbrowſka a. d. H. Winnogóra Tochter. [Krakau.]
Sohn: Thomas, geb. 7. Oktober 1873.

Otting und Fünfſtetten.

[Katholiſch. — Bayern. — Bayr. Adel und Frhr. unter dem Namen „Frhr. von Schönfeld" 29. Juli (immatrikuliert 9. Auguſt) 1813, bayr. Grf. unter dem Namen „von Otting und Fünfſtetten" 16. (immatrikuliert 17.) Juli 1817. — S. Handbuch, S. 674.]

Max Joſef Graf von Otting und Fünfſtetten, Freiherr von Schönfeld, geb. 1. Februar 1815 (des 22. September 1767 zu Pont-à-Mouſſon geb. und 18. Septbr. 1834 zu Fünfſtetten † Grafen Carl Friedrich Kön. bayr. Kämmerers, Generalleutnants und Generaladjutanten, Sohn), Herr auf Wieſenfelden (1865 käuflich erworben) in Niederbayern, Kön. bayr. Kämmerer und Oberhofmeiſter mit dem Titel „Exzellenz" weiland J. Kaiſerl. Hoh. der Prinzeſſin Luitpold von Bayern, verm. I) 17. November 1840 mit Sofie Marie Leodegilde Olympia, des † Leo von Klenze, Kön. bayr. Kämmerers, GRats und Hofbauintendanten, und der Felicitas geb. Blangini Tochter (geb. 28. Februar 1821, † 25. Dezember 1849 zu München); II) 8. April 1851 mit deren Schweſter
Athenaïs von Klenze, geb. 21. Auguſt 1828. [München und Wieſenfelden.]
Kinder: a) 1r Ehe: 1. Ludwig Friedrich Leo, geb. 3. Februar 1842, Kön. bayr. Kammerjunker.
— b) 2r Ehe: 2. Wilhelmine Caroline Thereſia, geb. 17. Februar 1852, verm. 14. Januar 1873 zu München mit Friedrich Grafen von Yrſch, Kön. bayr. Kämmerer und Rittmeiſter à la suite. [München.]
3. Luiſe Wilhelmine Camilla Athenaïs, geb. 1. März 1853, verm. 1. Mai 1877 zu München mit Carl Frhrn von Eichthal, Kön. bayr. Kämmerer und Rittmeiſter a. D. [Schloß Offenberg in Niederbayern.]
4. Friedrich Carl Stefan, geb. 9. Dezember 1857, Kön. bayr. Kammerjunker und Leutnant der Reſerve.

Geſchwiſter.

1. Wilhelmine Caroline Friederike, geb. 24. Auguſt 1811, Ehrenſtiftsdame des Kön. bayr. St. Anna-Ordens, verm. 6. Januar 1839 mit Ludwig Riedeſel Frhrn zu Eiſenbach und Ludwigseck (evangeliſch; † 25. Juni 1858), Erbmarſchall zu Heſſen ꝛc. ꝛc.

Digitized by Google

2. Thereſe Charlotte Luiſe Friederike Amalie, geb. 22. Februar 1813, präbendierte Dame des Kön. bayr. Thereſienordens.
3. Eliſabetha Ludovica, geb. 28. Juli 1816, Ehrendame des Kön. bayr. Thereſienordens, verm. 19. Juni 1845 mit Friedrich von Werner, Fürſtl. hohenzollern-ſigmaringiſchem Kabinettsrat.
4. Ludwig Carl Auguſt, geb. 1. März 1818, Kön. bayr. Oberſt a. D.
5. Friedrich Camill, geb. 21. Oktober 1821, Grhzgl. heſſ. Kammerherr und Major à la suite, verm. 18. Oktober 1849 mit

Roſamunde Freiin von Krane a. d. H. Matena, geb. 29. März 1826. [Lautrach bei Memmingen.]

Töchter: 1) Mathilde Marie, geb. 26. Februar 1852, Ordensdame unter dem Namen „Maria Camilla“ im Kloſter der Saleſianerinnen zu Zangberg.

2) Marie Anna Helmine Luiſe Gottliebe, geb. 13. Auguſt 1853, verm. 9. Mai 1878 zu Bensheim mit Philibert Franz Carl Ludwig Grafen von Graimberg-Belleau.

Pace.

[Katholiſch. — Oeſterreich. — Patrizier von Trieſt und Udine; Conte veneto 31. Mai 1664 (für Carl Pace), Reichsfrhr. und erbländ.-oeſterr. Frhr. mit dem Prädikat „Freiherr von Friedensberg“ und dem Titel „Wohlgeboren“ d. d. Wien 10. Dezember 1675 (für die Brüder Carl Maria und Johann Andreas de Pace und ihren Vetter [venezianiſchen Conte] Carl de Pace); oeſterr. Genehmigung zur Fortführung des Grafentitels mittels Allerhöchſter Entſchließung d. d. Wien 18. Januar (Urkunde d. d. Wien 9. Mai) 1840 (für die Kinder des 27. Septbr. 1825 † Rudolf Pace, Freiherrn von Friedensberg). — S. Handbuch, S. 675.]

Wilhelm Paul Eugen Graf Pace, Freiherr von Friedensberg, geb. 15. März 1819 (des 27. September 1825 † Grafen Rudolf, K. K. Kämmerers und Hauptmanns, Sohn), Mitglied des Herrenhauſes des Reichsrats auf Lebenszeit und vormal. Landeshauptmann der gefürſteten Grafſchaft Görz und Gradisca. [Tapogliano bei Sagrado.]

Brüder.

1. † Carl Maria Philipp (geb. 24. Februar 1821, † 30. Mai 1884), K. K. Leutnant a. D., verm. 31. März 1845 mit

Camilla Freiin Schweiger von Lerchenfeld, geb. 11. Januar 1822. [Schloß Thurn-Gallenſtein in Krain.]

Kinder: 1) Rudolf, geb. 9. September 1847, K. K. Bezirkshauptmann zu Deutſchlandsberg in Steiermark, verm. 20. Auguſt 1881 mit

Roſa Freiin von Lapenna, geb. 18. Februar 1860.

Kinder: (1) Maria, geb. 7. Juli 1882 zu Wien.
(2) Carla, geb. 4. Februar 1885 zu Wien.
(3) Marino, geb. 28. März 1892 zu Deutſchlandsberg.

2) Marie, geb. 20. Juni 1850, vormal. Hofdame weiland J. K. u. K. Hoh. der Erzherzogin Maria Antonia von Toscana, verm. 11. Juni

Digitized by Google

1887 mit Carl Edlem von Manussi-Montesole, K. u. K. Major im tiroler Jägerregiment Kaiser Franz Joseph.
3) Anton, geb. 14. November 1851, Vizepräsident des K. K. Obersten Rechnungshofes, Ehrenbürger der Stadt Czernowitz, verm. 22. November 1883 zu Laibach mit
Marie, geb. 31. August 1864, des Andreas Frhrn von Winkler, vormal. K. K. Landespräsidenten im Herzogtum Krain, und der Emilie geb. Persoglia Tochter.
Kinder: (1) Ludwig Carl Emil Andreas, geb. 2. Dezember 1884 zu Laibach.
(2) Mercedes, geb. 10. Dezember 1885 zu Loitsch in Krain.
(3) Melitta Maria Camilla, geb. 24. März 1891 zu Czernowitz.
4) Ludovica, geb. 13. Mai 1858, Kapitularin des K. K. Theresianischen adeligen Damenstifts auf dem Hradschin zu Prag.
5) Mathilde, geb. 20. August 1860, Stiftsdame des Hzgl. savoyischen Damenstifts zu Wien.
2. Rudolf Carl Josef, geb. 27. Februar 1826. [San Vito in Friaul.]

Pachta.

[Katholisch. — Oesterreich (Böhmen und Oberoesterreich). — Rittermäßiger Reichsadel mit dem Prädikat „von Reyowa“ und Wappenbesserung d. d. Prag 5. Juli 1652, alter böhm. Ritterstand 4. Juli 1654, böhm. Freiherrenstand 25. August 1701, Reichsfreiherrenstand d. d. Wien 13. April 1716, böhm. Grafenstand d. d. Wien 19. Oktober 1721. — S. Handbuch, S. 676.]

I. Linie.

Robert Graf von Pachta, Freiherr von Rayhofen, geb. 28. April 1817 (des 15. August 1861 † Grafen Franz Josef Sohn), Herr auf Engelszell (1770 Joch) in Oberoesterreich, K. u. K. Kämmerer und Oberstleutnant a. D., verm. 29. April 1844 mit
Selma Freiin von Ramberg, geb. 11. Juli 1822. [Engelszell a. d. Donau.]
Kinder: 1. Alfons, geb. 25. Januar 1845, Herr auf Viechtenstein mit Krempistein in Oberoesterreich, verm. 28. Januar 1878 zu Weigelsdorf mit
Maria-Agnes Gräfin von Seherr-Thoß, geb. 24. Juni 1857. [Linz und Viechtenstein ober Engelszell a. d. Donau.]
Kinder: 1) Franz Maria Manfred Alfons Ernst Clemens, geb. 23. November 1878 zu Linz in Oberoesterreich.
2) Percival Maria Robert Anthony Alfons Julius, geb. 12. April 1882 zu London.
3) Arthur Maria, geb. 15. August 1884 zu Viechtenstein.
4) Marguerite Maria Gabrielle, geb. 11. April 1886 zu Viechtenstein.
5) Maria-Pia Gabrielle Romana, geb. 8. Januar 1888 zu Graz.
6) Friedrich Maria, geb. 4. Dezember 1890 zu Linz.
2. Gabriele, geb. 3. September 1846.

Digitized by Google

Bruder.

† Gotthard (geb. 3. August 1827, † 15. Dezember 1867), K. K. Kämmerer und Kaiserl. merikan. Major, verm. 1. Dezember 1849 mit
Eleonore Gräfin Podstatzky-Lichtenstein, geb. 1831, StkrD.
Kinder: 1. Helene, geb. 21. Januar 1853, Ehrendame des K. K. adelig-weltlichen Damenstifts „Maria-Schul" zu Brünn.
2. Felix, geb. 20. Juli 1854, Rechtsritter des souver. Malteserordens, K. u. K. Kämmerer und Oberleutnant im Landwehr-Ulanenregiment Nr. 2.

II. Linie.

(Im Mannesstamme erloschen.)

† Carl Graf von Pachta, Freiherr von Rayhofen (geb. 16. September 1758, † 18. Dezember 1846, K. K. Kämmerer, verm. mit Maria Gräfin Kaager von Stampach [geb. 31. Mai 1772 zu Prag, † 4. Januar 1848], StkrD.).
Töchter: 1. Ludmilla, geb. 12. April 1798, verm. 28. Februar 1821 mit Johann Frhrn Schirndinger von Schirnding († 10. Januar 1870) auf Schönwald ꝛc. in Böhmen, K. K. Kämmerer und Rittmeister a. D. [Prag.]
2. Marie, geb. 28. Juni 1804, Ehrenstiftsdame des K. K. adelig-weltlichen Damenstifts „Maria-Schul" zu Brünn.

Pálffy von Erdöd.

[Katholisch. — Ungarn und Oesterreich. — Ungar. Uradel; Frhr. 25. April 1581, Reichsgrf. d. d. Prag 14. Juli 1599, ungar. Grf. mit dem Prädikat „von Erdöd" d. d. Wien 13. Februar 1634 (s. Jahrg. 1875, S. 626). — S. Handbuch, S. 677.]

I. Nicolaische Linie.

1. Fürstlicher Ast.

(S. Goth. Hofkalender, III. Abteilung.)

2. Ast: Fürsten von Teano (Thiano).

(S. den Artikel „Pálffy von Erdöd", I. 2. im Goth. Hofkalender, III. Abteilung.)

3. Ast.

Moritz Graf Pálffy von Erdöd, geb. 12. Juli 1812 (des 28. Juni 1841 † Grafen Franz, K. K. Kämmerers, Sohn), Erbherr auf Biebersburg, Erb-Obergespan des Preßburger Komitats und Erb-Oberkapitän des Preßburger Schlosses, Ritter des Ordens vom Goldenen Vließ, K. u. K. Kämmerer, Wirkl. GRat, Feldmarschall-Leutnant a. D. und Inhaber des Husarenregiments Nr. 15, verm. 6. Mai 1850 mit
Paulina Gräfin von Wilczek, geb. 19. August 1829, StkrD. und K. u. K. PD. [Smolenitz bei Preßburg.]

Digitized by Google

Kinder: 1. Irma (Marie) Josefe Gabriele, geb. 17. März 1852.
2. Josef Maria, geb. 8. September 1853, K. u. K. Kämmerer und Oberleutnant der ungar. Landwehr.
3. Gisela Maria Josepha, geb. 22. September 1854, StkrD., verm. 16. November 1880 zu Preßburg mit Adolf Grafen Dubsky, Frhrn von Třebomislyc, K. u. K. Kämmerer und Oberst im Landwehr-Dragonerregiment Nr. 1.
4. Maria Josepha Theresia, geb. 25. Januar 1856, Hofdame J. K. u. K. Hoh. der Kronprinzessin-Witwe Erzherzogin Stefanie.
5. Johann Nepomuk Maria Josef Joachim, geb. 19. März 1857, K. u. K. Kämmerer und Oberleutnant der ungar. Landwehr, verm. 1. Mai 1889 zu Preßburg mit
Elisabeth Gräfin von Schlippenbach, geb. 30. September 1872.
Sohn: Paul, geb. 12. Februar 1890.
6. Maria Josefe Pauline, geb. 1. August 1866.
7. Maria Moritz Josef, geb. 11. Februar 1869, Rechtsritter des souver. Malteserordens, K. u. K. Leutnant der Reserve des Husarenregiments Nr. 7.

Vatersbrüder.

1. † Vincenz (geb. 13. Januar 1792, † 9. Oktober 1854, K. K. Kämmerer und Rittmeister a. D., verm. 3. Juni 1818 mit Apollonia Gräfin Csáky von Keresztszegh und Adorján [geb. 3. Juni 1796, † 8. Januar 1868], StkrD.).
Kinder: 1) † Rudolf (geb. 29. Juli 1822, † 10. Februar 1878 zu Preßburg, verm. 27. April 1850 mit Pauline Donati [geb. 1829, † 26. Januar 1881]).
Kinder: (1) Alice Mawd, geb. 5. März 1851, verm. 15. Januar 1877 zu Preßburg mit Josef Grafen von Bolza, Oberleutnant im Kön. ungar. Landwehrbataillon Nr. 6.
(2) Jeanne Honorée, geb. 23. Dezember 1853, verm. 10. September 1874 zu Betler im Gömörer Komitat mit Eduard Baron von Grovestins († 30. März 1889), K. K. Leutnant der Reserve bei Franz Fürst zu Liechtenstein Husaren Nr. 9.
(3) Julie Jacqueline, geb. 16. April 1855, verm. 27. Juli 1881 zu Ober-Waltersdorf bei Wien mit Alexander Grafen von Hübner, K. u. K. Generalmajor und Kommandanten der 5. Kavalleriebrigade.
(4) Rudolf, geb. 2. April 1861, verm. 23. März 1889 zu Grancy, Kanton de Vaud in der Schweiz, mit
Rosalie Charlotte Zimmermann de Chavannes.
(5) Jacqueline, geb. 24. Dezember 1864.
2) Gabriele, geb. 14. September 1823.
3) Georgine, geb. 1. Mai 1827, verm. 5. Oktober 1859 mit Carl von Roth († 20. September 1879), K. K. Generalmajor und Brigadier der Landwehr.
4) Stefan, geb. 3. Juni 1828, erbl. Mitglied der ungar. Magnatentafel, K. u. K. Kämmerer und vormal. Kön. ungar. Statthaltereirat zu Preßburg, verm. 15. Januar 1856 mit
Mathilde Gräfin Dessewffy von Csernek und Tárkö, geb. 21. November 1827. [Preßburg.]

Digitized by Google

Kinder: (1) Luise, geb. 7. April 1857, StkrD., verm. 15. Oktober 1887 zu Preßburg mit Rudolf Frhrn von Stillfried und Ratěnic, K. u. K. Kämmerer.
(2) Béla (Adalbert), geb. 24. August 1858, K. u. K. Kämmerer und Obernotar des Preßburger Komitats, Mitglied des ungar. Oberhauses, verm. 8. Juni 1891 zu Kittsé mit
Blanca Gräfin Batthyany von Nemet-Ujvár, geb. 11. Dezember 1871.
(3) Ödön (Edmund), geb. 13. Februar 1863, K. u. K. Kämmerer und Oberleutnant im Jazygier und Kumanier Husarenregiment Nr. 13.

5) Sarolta, geb. 14. Mai 1832.
6) Erneſtine, geb. 3. Dezember 1833, verm. 28. Oktober 1867 zu Biebersburg mit Rudolf Frhrn von Schell-Bauschlott, K. u. K. Kämmerer und Rittmeister a. D.

2. † Johann Carl (geb. 7. Juni 1797, † 14. Dezember 1870, K. K. Kämmerer und Feldmarschall-Leutnant a. D., verm. 4. September 1830 mit Amalie Gräfin Erdödy [geb. 29. April 1800, † 24. April 1867], StkrD.).
Söhne: 1) Géza, geb. 23. März 1834, K. u. K. Kämmerer, Oberst in der Gestütsbranche der Kön. ungar. Pferdezuchtanstalten und Kommandant der Militärabteilung des Kön. ungar. Staatsgestüts zu Fogaras in Siebenbürgen, verm. 17. Januar 1859 mit
Gisela Gräfin Erdödy, geb. 1835, StkrD. [Preßburg.]
Kinder: (1) Alexander, geb. 15. Oktober 1861, K. u. K. Oberleutnant bei Prinz von Thurn und Taxis Husaren Nr. 3.
(2) Fidele, geb. 8. Oktober 1863, verm. 6. Mai 1882 mit Gábor Frhrn Apor zu Alt-Tórja, Obergespan des Groß-Kokelburger Komitats.
(3) Amalie, geb. 22. April 1865.
(4) Aloys, } Zwillingsbrüder, geb. 9. August 1872.
(5) Johann, }
2) Emil, geb. 24. April 1837, K. u. K. Kämmerer, Rittmeister und Garde der Kön. ungar. Leibgarde, verm. im Juni 1871 mit
Dominica Grimaud Gräfin von Orsay, geb. 17. März 1848, StkrD. [Luppinyack in Kroatien.]
Söhne: (1) Rainer, geb. 10. Juni 1871, K. u. K. Kadett im Husarenregiment Prinz zu Windisch-Graetz Nr. 11.
(2) Andreas, geb. 13. November 1873.
(3) Zsiga (Sigmund), geb. 16. Dezember 1875.
3) Andor (Andreas), geb. 14. August 1839, K. u. K. Kämmerer, Wirkl. GRat, Feldmarschall-Leutnant und Kapitän der Kön. ungar. Leibgarde, vormal. Oberſthofmeister J. K. u. K. Hoh. der Kronprinzessin-Witwe von Oesterreich-Ungarn, Oberstinhaber des Husarenregiments Nr. 8, verm. 16. Mai 1871 mit
Melanie Gräfin Almásy, geb. 10. Juli 1846, K. u. K. PD.
Tochter: Elisabeth, geb. 2. Juli 1872.
4) Gyula (Julius), geb. 5. Mai 1841.

3. † Aloys (geb. 26. Juni 1801, † 2. Februar 1876, K. K. Kämmerer, GRat und [bis 1848] Gouverneur von Venedig, verm. 16. August

Digitized by Google

1833 mit Sofie Prinzessin Jablonowska [geb. 28. Dezember 1812, † 18. September 1848], K. K. PD.).

Kinder: 1) Carl Eduard Graf Pálffy von Erdöd, Freiherr von Ugezd, geb. 1836, Erbherr der Herrschaften Merklin, Březnic und Hradišk in Böhmen und Retzhof bei Leibnitz in Steiermark [infolge testamentarischer Verfügung des 26. Juni 1872 zu Prag † Johann Nepomuk Carl Grafen von Kolowrat-Krakowsky-Nowohradsky, Namen und Wappen eines Freiherrn von Ugezd mit den seinigen vereinigt zu führen, wurde ihm dies mit Allerhöchster Entschließung Sr. Maj. des Kaisers Franz Joseph I. d. d. 26. April (Plakat 24. Juni) 1873 gestattet], Ehrenritter des souver. Malteserordens, K. u. K. Kämmerer, verm. 24. April 1864 mit

Marie Freiin von Waltersкirchen, geb. 23. Juli 1842, StkrD.

Kinder: (1) Sofie, geb. 28. Februar 1865, verm. 5. Juli 1886 zu Hradišk mit Georg Grafen von Wallis, K. u. K. Rittmeister im Husarenregiment Prinz zu Windisch-Graetz Nr. 11.

(2) Marie, geb. 29. Oktober 1866.

(3) Johann Nepomuk, geb. 24. September 1872.

2) Sigismund, geb. 18. November 1837, K. u. K. Kämmerer und Oberst a. D. [Krapina-Töplitz in Kroatien.]

3) Marie Sofie, geb. 19. Januar 1842, Ehrenstiftsdame des K. K. adelig-weltlichen Damenstifts „Maria-Schul" zu Brünn.

II. Johannische Linie.

Johann Franz Graf Pálffy von Erdöd, geb. 12. August 1829 (des 14. Novbr. 1852 † Grafen Franz, K. K. Kämmerers ꝛc. ꝛc., Sohn), Graf zu St. Georgen und Pösing, Erbherr auf Biebersburg, Bajmocz, Königsbaiden, Sárso und Nyárosd in Ungarn, K. u. K. Kämmerer, Wirkl. GRat.

Schwester.

Gabriele, geb. 17. November 1833, K. u. K. PD., verm. 29. Januar 1855 mit Emanuel Grafen Andrássy, vormal. Obergespan des Zempliner Komitats in Ungarn.

Pallavicini.

[Katholisch. — Italien, Oesterreich-Ungarn und Bayern. — Nach Muratori und Litta führten die Ahnen des Geschlechts den Marchiones- (Marchesi-) Titel schon unter den fränkischen Kaisern. Daß später die Vorfahren aber auch unter den deutschen Kaisern ebendenselben Titel hatten, beweist eine unter Otto III. im Jahre 996 ausgestellte Urkunde (Litta). — Beschreibung des Wappens im Handbuch, S. 681, und geschichtl. Übersicht im Jahrg. 1870, S. 756.]

[Ungar. Indigenat 1808 (für Eduard); oesterr. Genehmigung den deutschen Titel „Markgraf" zu führen mittels Allerhöchsten Handschreibens d. d. 1. (Ministerialdekret d. d. 5.) Februar 1868 (für die in den oesterreichischen Staaten lebenden Nachkommen des 20. April 1889 † Eduard). — Besitz: die Fideikommißherrschaften Mindszent und Algyo in Ungarn, Jamnitz und Althart mit den Gütern Neuhart, Mutten und Qualkowitz in Mähren.]

Alexander (Sandor) Oswald Markgraf von Pallavicini, geb.

6. Mai 1853, Fideikommißherr, sowie Herr auf Daschitz in Böhmen, Ehrenritter des Deutschen Ordens, K. u. K. Kämmerer, verm. 20. Juni 1876 zu Wien mit

Marie (Irma) Gräfin Széchényi, geb. 29. Juni 1855, StkrD. und K. u. K. PD.

Söhne: 1. Carl Maria Alfons, geb. 21. März 1877.

2. Alfons, geb. 10. November 1883.

Geschwister.

1. Leopoldine Caroline Marie Justine, geb. 7. Oktober 1845, StkrD. und K. u. K. PD., verm. 28. Mai 1866 zu Wien mit Carl Fürsten Paar, erbl. Mitglied des Herrenhauses des Reichsrats, K. u. K. Kämmerer und Rittmeister a. D.
2. Therese, geb. 16. September 1846.
3. Josefine, geb. 22. Januar 1849, StkrD. und K. u. K. PD., Ehrendame des souver. Malteserordens, verm. 29. April 1869 zu Wien mit Carl Fürsten zu Trauttmansdorff-Weinsberg auf Horschau-Teinitz ꝛc., erbl. Mitglied des Herrenhauses des Reichsrats.
4. Marie Friederike, geb. 12. Juni 1856, StkrD. und K. u. K. PD., verm. 29. April 1876 zu Wien mit Rudolf Grafen von der Straten-Ponthoz.
5. Alfons Ernst, geb. 25. April 1859, K. u. K. Leutnant der Reserve bei Prinz Alexander von Württemberg Husaren Nr. 11. [Wien.]

Mutter.

Gabriele geb. Landgräfin zu Fürstenberg, geb. 17. März 1821 zu Wien, StkrD. und K. u. K. PD. (s. Goth. Hofkalender, II. Abteilung), verm. 24. Novbr. 1844 zu Wien mit dem Markgrafen Alfons (geb. 7. März 1807, † 7. März 1875), K. K. Kämmerer; erhielt den Titel und die Vorrechte einer K. K. Geh. Rats-Witwe. [Wien.]

Vatersbrüder.

1. † Arthur Alexander (geb. 7. August 1810, † 8. März 1872 zu Oedenburg), K. K. Kämmerer, verm. 26. August 1844 mit

Therese Gräfin zu Spaur und Flavon, geb. 17. März 1819, StkrD.

Kinder: 1) Eduard, geb. 5. Juli 1845, K. u. K. Kämmerer, verm. 28. September 1873 zu Valpó mit

Etelka (Adele), geb. 2. Februar 1853, StkrD. und K. u. K. PD., des † Georg Majláth von Székhely, K. K. Kämmerers, Wirkl. GRats, Oberstlandesrichters des Königreichs Ungarn ꝛc., und der Stefanie geb. Freiin Hilleprand von Prandau, StkrD. und K. u. K. PD., Tochter.

Kinder: (1) Eduardine, geb. 24. April 1877.
(2) Stefanie, geb. 26. Februar 1880.
(3) Georg, geb. 5. Dezember 1881.
(4) Maria-Therese, geb. 15. April 1884.

2) Johann, geb. 18. März 1848, K. u. K. Kämmerer und Legationssekretär bei der oesterr.-ungar. Gesandtschaft zu Belgrad, verm. 11. Oktober 1879 mit

Georgina, geb. 1. April 1852, des William Crowe Tochter.

Söhne: (1) Arthur, geb. 14. September 1880.
(2) Anton, geb. 5. Oktober 1881.
(3) Johann, geb. im April 1883.

Digitized by Google

3) Anton, geb. 23. Novbr. 1850, K. u. K. Kämmerer und Rittmeister bei Radetzky Husaren Nr. 5.
4) Amalie, geb. 29. April 1862, verm. 22. November 1890 mit Alfred Grafen zur Lippe-Weißenfeld (s. Goth. Hofkalender, I. Abteil.).

2. † Hippolyt (geb. 21. Januar 1813, † 4. Februar 1892 zu Wien, K. u. K. Kämmerer und Major a. D., verm. 22. Mai 1847 mit
Caroline Gräfin Erdödy, geb. 25. November 1823, StkrD. und K. u. K. PD. [Wien.]
Tochter: Ernestine, geb. 11. September 1849, verm. 10. Juni 1879 zu Salzburg mit Maximilian Grafen von Berchem, Kaiserl. deutschem Wirkl. Geh. Rat.

3. † Alfred (geb. 21. Dezbr. 1813, † 13. März 1890 zu Ofalu), verm. zu Fáj im Abaujvárer Komitat in Ungarn mit
Veronica Bartak, geb. 14. Februar 1818. [Ofalu bei Herrlein in Ungarn.]
Kinder: 1) Therese, geb. 14. Januar 1841, verm. 14. Dezember 1859 mit Dionysius Frhrn Vécsey de Hajnácskeö.
2) Adolf, geb. 15. Februar 1844, verm. 29. September 1872 mit
Anna Bárczay de Bárcza, geb. 15. Mai 1855.
Kinder: (1) Alfred Josef Johann, geb. 8. Juli 1873.
(2) Vera (Veronica) Anna Maria Sofie, geb. 15. Mai 1876.
(3) Therese Maria Isabella Anna, geb. 29. Mai 1879.

4. † Roger (geb. 21. Novbr. 1814, † 1. Februar 1874, verm. 22. September 1851 mit Eulalia verwitw. von Lónyay, geb. Gräfin von Vay [† 8. Dezember 1873]).

Dessen Adoptivsöhne.

[Denselben wurde mit Allerhöchster Entschließung Sr. Maj. des Kaisers Franz Joseph I. d. d. 8. April 1876 gestattet, nach ihrem Familiennamen auch den Namen „Pallavicini", sowie den markgräfl. Titel und das Wappen zu führen.]

1) Sigismund Maria Eduard Markgraf Csáky-Pallavicini,
2) Hippolyt Sigismund Markgraf Csáky-Pallavicini,

s. Csáky von Keresztszegh und Adorján, III. Linie.

5. † Oswald (geb. 2. Juni 1817, † 12. Juni 1877, K. K. Kämmerer und Oberstleutnant a. D., verm. 21. Juni 1856 zu Wien mit Helene Gräfin Zichy zu Zich und Vásonykeö [geb. 9. August 1834, † 12. Juli 1883], StkrD. und K. u. K. PD., war wiedervermählt 18. Juni 1878 mit Christof Grafen von Degenfeld-Schonburg [reformiert], K. u. K. Kämmerer, Feldmarschall-Leutnant und Kommandanten des 7. Armeekorps).
Kinder: 1) Julie, geb. 10. Mai 1857, verm. 9. April 1888 mit Friedrich Carl Grafen von Schönborn-Wiesentheid (s. Goth. Hofkalender, II. Abteilung).
2) Béla (Adalbert) Alfons, geb. 22. Dezember 1858, K. u. K. Oberleutnant im Husarenregiment Frhr von Edelsheim-Gyulai Nr. 4, verm. 28. Juli 1883 mit
Mary Ryd, geb. 27. April 1861.
Kinder: (1) Helene Anna Maria, geb. 27. April 1884.
(2) Alfons Alexander Maria, geb. 15. Oktober 1885.

Digitized by Google

3) Crescence Marie, geb. 30. Mai 1860, Hofdame J. K. u. K. Hoh. der Frau Erzherzogin Maria Josepha.

Pappenheim.

[Evangelisch. — Maximilian Graf zu Pappenheim (s. Goth. Hofkalender, Jahrg. 1893, II. Abteilung, S. 184) entsagt seinen standesherrlichen Rechten unter Vorbehalt der event. Succession 30. April 1890, resp. 13. Januar 1891.]

Maximilian Albrecht Friedrich Carl Ludwig Haupt Graf zu Pappenheim, geb. 15. Februar 1860, Kommendator des Johanniterordens, Kön. bayr. Hauptmann à la suite der Armee, verm. 30. April 1890 zu Philadelphia mit

Mary Wistar-Wheeler, geb. . . . . zu Pembroke bei Philadelphia. [Berlin.]

Tochter: Pauline Wilhelmine Anastasia Kathinka Susan Reginsinde, geb. 29. Januar 1891 zu Berlin.

Pauluzzi von Calbuli.

[Katholisch. — Oesterreich und Italien. — Erneuerung des Reichsgrafenstandes mit Wappenbesserung d. d. Ebersdorf 19. September 1635. — S. Jahrg. 1878, S. 658.]

† Antonio Dario Graf Pauluzzi von Calbuli (geb. 29. September 1825 zu Venedig, † 16. September 1878 zu Florenz), verm. I) 1848 mit Enrichetta Grondoni († 1852 zu Venedig); II) 17. Mai 1853 zu Venedig mit

Irene, des † Ernesto Grondoni und der † Laura geb. Gräfin Zonza Tochter. [Portogruaro.]

Kinder: a) 1r Ehe: 1. Laura, geb. 1849 zu Venedig, verm. 1870 daselbst mit Gio Maria Nobile dal Senno. [Pirano.]

— b) 2r Ehe: 2. Ernestina, geb. 1856 zu Venedig, verm. 1874 daselbst mit Frederico Nobile Bembo. [Venedig.]

3. Lorenzo, geb. 1857.
4. Giuseppe, geb. 1859.
5. Augusta, geb. 1862.

Geschwister.

1. Giuseppe, geb. 1827. [Venedig.]
2. Annetta, geb. 11. Juni 1830 zu Venedig, verm. 28. April 1851 daselbst mit Gustav Gömöry von Gömör, K. K. Hauptmann a. D. [Wien.]
3. Theresina, geb. 11. Juni 1832, verm. mit Paulo Nobile Troyer. [Vittorio.]
4. Marietta, geb. 8. September 1835 zu Venedig, verm. mit dem Nobile Pizzatti-Bevillacqua. [Valdagno.]

Digitized by Google

Baumgarten.

(Im Mannesstamme erloschen.)

[Katholisch. — Bayern. — Wappenbrief d. d. Neustadt 1466, Reichsadel mit Wappenbesserung d. d. Linz 20. Februar 1491, Wappenvereinigung mit „Tyssing“ d. d. Gent 14. April 1540, Reichsfrhr. d. d. Wien 5. (25. ?) Februar 1629, Reichsgrf. und bayr. Grf. 10. September 1745 (vom Kurfürsten Maximilian Josef III. von Bayern, als Reichsvikar); in Bayern bei der Grafenklasse immatrikuliert 8. April 1813. — S. Handbuch, S. 682.]

† Carl Theodor Josef Graf von Baumgarten (geb. 8. Oktober 1779, † 8. Mai 1834, Kön. bayr. Kämmerer, verm. mit Elisabeth verwitw. Gräfin von Zedtwitz, geb. von Reinhold [geb. 26. Januar 1768, † 16. November 1847]).

Sohn: † Hermann (geb. 19. Juli 1806, † 11. Januar 1846, Herr auf Ering, Ernegg, Frauenstein, Stubenberg, Pillham und Grafensee, Kön. bayr. Kämmerer, verm. 16. Juni 1832 mit Mary [geb. 22. Februar 1806, † 15. März 1874 zu München], des David Montague Erskine, Lords Erskine, Peers von England, ehemal. Kön. großbritann. Gesandten am Kön. bayr. Hofe, und der Fanny geb. Cadwallader Tochter).

Töchter: 1) Fanny, geb. 29. September 1834, Ehrendame des Kön. bayr. Theresienordens, verm. 31. Januar 1860 mit Clemens Grafen von Törring-Jettenbach († 12. Novbr. 1891 zu München), erbl. Reichsrat, Kön. bayr. Kämmerer und Major à la suite (s. Goth. Hofkalender, II. Abteilung).

2) Hermine, geb. 28. August 1836, verm. 8. September 1857 mit Clemens Grafen zu Pappenheim (lutherisch), Kön. bayr. Regierungsrat a. D. (s. Goth. Hofkalender, II. Abteilung).

3) † Irene Josefine Hermenegildis Rupertine Renata Monegond (geb. 24. September 1839 zu Leopoldskron bei Salzburg, † 21. August 1892).

Brudersohn.

† Ludwig Carl August (geb. 29. Septbr. 1821, † 8. Januar 1883), Kapitularkomtur des Kön. bayr. St. Georg-Ordens, Kön. bayr. Kämmerer, Geh. Legationsrat und außerordentl. Gesandter und bevollm. Minister beim Päpstl. Stuhl, verm. 15. Januar 1872 zu Dresden mit

Johanna Gräfin von Kospoth, geb. 9. Mai 1841 (lutherisch), Ehrendame des Kön. bayr. Theresienordens. [Groß-Wartenberg in Preuß.-Schlesien.]

Tochter: Marie Therese Antoinette Charlotte, geb. 7. Novbr. 1872 zu Dresden, verm. 20. Oktbr. 1890 zu Laskowitz in Preuß.-Schlesien mit Manfred Grafen Saurma-Jeltsch, Kön. preuß. Leutnant im Dragonerregiment König Friedrich III. (2. schles.) Nr. 8.

Péchy.

[Katholisch. — Ungarn. — Ungar. Grf. d. d. Wien 16. November 1810. — S. Jahrg. 1863, S. 625.]

Constantin Graf Péchy de Péch-Ujfalu, geb. 24. September 1848

Digitized by Google

(des 15. Novbr. 1866 † Grafen Constantin Sohn), Herr der Herrschaften Berettó und Tibold-Darcóz in Ungarn, verm. 22. Septbr. 1874 zu Ofen mit

Carola Fay, geb. 29. Juli 1854. [Tibold-Darcóz in Ungarn.]

Kinder: 1. Margit (Margarethe), geb. 4. August 1875 zu Tibold-Darcóz.

2. Kálman, geb. 30. Juli 1880 zu Tibold-Darcóz.

Schwester.

Leontine, geb. 1844, verm. 25. August 1866 mit Béla Klobusiczky-Bogáthi von Klobusicz, Maros-Bogáth und Monoszá-Petri.

Vatersbruder.

† Emanuel Josef Wladimir (geb. 24. Oktober 1817, † 24. Juli 1889 zu Boldogkö-Várallya, Herr der Burg und der Herrschaften Boldogkö-Várallya und Mohora, K. K. Kämmerer, GRat, Gouverneur und Königl. Kommissar in Siebenbürgen und Obergespan des Abaujvarer Komitats, verm. 1844 mit Zenaïde Maria Oktavia Freiin Mesko [geb. 1828, † 23. April 1861], Herrin der Herrschaften Enyiczke, Fáj, Dormánd, Pereny und Széplak, StkrD.).

Tochter: Jacqueline Zenaïde, geb. 13. Januar 1846, verm. 10. Mai 1864 zu Oedenburg mit Rudolf Grafen Zichy zu Zich und Vásonykeö und Zeben, vormal. Obergespan der Kön. ungar. Freistädte Kaschau, Bartfeld, Eperies. [Enyiczke bei Kaschau in Ungarn.]

Pejácsevich.

[Katholisch. — Oesterreich und Ungarn. — Ungar. Grf. d. d. Wien 22. Juli 1772 (für Johann Josef Frhrn von Pejachevich). — S. Handbuch, S. 684, und Jahrg. 1857, S. 566.]

I. Linie, auf Ruma.

[Besitz: die Majoratsgüter Ruma (8 QM.) im Syrmier, Rétfalu im Verőczer und Torda im Torontaler Komitat.]

Ladislaus Graf Pejácsevich von Verőcze, geb. 14. November 1828 (des 15. April 1887 zu Wien † Grafen Peter, K. K. Kämmerers, GRats ꝛc., Sohn), Majoratsherr, K. u. K. Kämmerer, GRat, Major a. D. und Oberstthofmeister bei Sr. Kaiserl. Hoh. dem Erzherzog Carl Ludwig, verm. 20. Juni 1857 zu Wien mit

Marie Therese Gräfin Czernin von Chudenitz, geb. 27. April 1829, StkrD. und K. u. K. PD. [Hadersdorf bei Wien.]

Töchter: 1. Franziska Romana Maria Theresia, geb. 5. Juni 1859, verm. 26. April 1884 zu Wien mit Manfred Grafen von Clary und Aldringen, K. u. K. Kämmerer, Bezirkskommissar und Leutnant im 2. Landwehr-Ulanenregiment (s. Goth. Hofkalender, III. Abteilung).

2. Carolina Maria Theresia, geb. 18. Januar 1861, verm. 21. September 1891 zu Wien mit Rudolph Grafen von Bellegarde, K. u. K. Kämmerer und Oberleutnant im Dragonerregiment Graf Paar Nr. 2.

ed by Google

3. Maria-Anna Agathe Eugenia, geb. 19. September 1863, Nonne im Kloster vom Armen Kinde Jesu zu Döbling.
4. Maria Theresia Aloysia, geb. 30. Mai 1867, verm. 3. Juni 1885 zu Wien mit Julius Grafen von Seilern und Aspang, K. u. K. Kämmerer und Rittmeister im Landwehr-Dragonerregiment Nr. 2.

Bruder.

† Adolf (geb. 13. Mai 1825, † 29. April 1880), K. K. Kämmerer, verm. 23. Februar 1852 mit
Agathe Gräfin Schaffgotsch, geb. 14. September 1829, StkrD.

Vatersgeschwister.

1.† Alexander (geb. 1. August 1808, † 20. November 1852 zu Wien), K. K. Generalmajor und Brigadier beim 5. Armeekorps zu Trient, verm. 12. Juni 1850 mit
Aurora Marchesa Quadagni, geb. 15. April 1831; wiederverm. 185. mit Adrian Baron d'Hooghworst († 1878). [Florenz.]
2. Paul, geb. 9. Oktober 1813, Herr der Herrschaft Podgorac (2 QM.) in Slawonien, K. K. Rittmeister a. D., verm. 15. Juli 1850 mit Alwine Freiin Hilleprand von Prandau (geb. 12. Februar 1830, † 26. Juli 1882), K. K. PD. [Budapest.]
3.† Marcus (geb. 18. Oktober 1818, † 11. Januar 1890 zu Budapest), verm. im März 1846 mit
Hermine Gräfin Bethlen von Bethlen, K. u. K. PD.
Töchter: 1) Katharina, geb. 1848, Ehrenstiftsdame des adeligen Fräuleinstifts zu Kammin in Pommern.
2) Lenke (Helene), geb. 1849, verm. 1870 zu Gyüleviz mit Andor Gräfin Festetics von Tolna.
3) Jolantha, geb. im Oktober 1859.

II. Linie, auf Našić.

[Besitz: die Majoratsherrschaft Našić (5 QM.) im Veröczer Komitat.]

Ladislaus Graf Pejácsevich von Veröcze, geb. 5. April 1824 zu Oedenburg (des 10. April 1878 † Grafen Ferdinand Sohn), Majoratsherr, sowie Herr der Herrschaften Zomba im Tolnaer, Pußta Sarkad und Pußta Ternján im Torontaler Komitat, K. u. K. Kämmerer, Wirkl. GRat und vormal. Banus der Königreiche Kroatien, Slawonien und Dalmatien, verm. 25. November 1852 zu Oedenburg mit
Gabriele Freiin Dóry von Jobbaháza, geb. 6. November 1830, StkrD. und K. u. K. PD.
Sohn: Maria Theodor, geb. 24. Septbr. 1855 zu Našić, Dr. jur., Ehrenritter des souver. Malteserordens, K. u. K. Kämmerer, Obergespan des Veröczer Komitats, verm. 22. Januar 1881 zu Budapest mit
Elisabeth Freiin Vay von Vaja, geb. 13. Oktober 1860.
Kinder: 1) Marcus, geb. 28. April 1882 zu Budapest.
2) Elimir, geb. 26. Juli 1883.
3) Maria Doro (Theodora), geb. 9. September 1885.

Digitized by Google

Brüder.

1. † Carl (geb. 26. März 1825 zu Oedenburg, † 16. April 1880), verm. 16. Dezember 1844 zu Hatzfeld mit
Franziska Telbisz, geb. 1828 zu Hatzfeld.
Kinder: 1) Arthur, geb. 31. Dezember 1845 zu Hatzfeld, verm. 5. Juli 1880 zu Budapest mit
Anna verwitw. Freifrau Wesselényi von Hadad, geb. Gräfin Mikó von Hidvég, geb. 17. März 1849 (evangelisch).
Kinder: (1) Marie Alvine Anna, geb. 20. April 1881.
(2) Andreas Emerich Karl, geb. 9. Januar 1884.
(3) Marie Agnes, geb. 16. Mai 1886.
2) Johann Nepomuk, geb. 16. Juni 1848 zu Hatzfeld, K. u. K. Oberleutnant der Reserve des Husarenregiments Nr. 9, verm. 10. September 1874 zu Som im Beregher Komitat mit
Rosa, geb. 16. August 1852 zu Lónya, des Albert Lonyay von Nagy-Lónya und Vásáros-Námény, Obergespans des Beregher Komitats, Tochter. [Budapest.]
Sohn: Albert Peter, geb. 24. Oktober 1875 zu Som.
3) Leonie, geb. 29. November 1850 zu Hatzfeld, verm. 9. September 1877 daselbst mit Ludwig Frhrn von Waecker-Gotter (lutherisch), Kaiserl. deutschem Gesandten und bevollm. Minister zu Belgrad.
4) Marie, geb. 29. Dezember 1863 zu Hatzfeld, verm. 9. April 1890 mit Benjamin Belitska, Präsidenten des Komitats-Waisenstuhles zu Groß-Becskerek in Ungarn.
2. Julian, geb. 25. April 1833 zu Našić, K. u. K. Kämmerer.
3. Gábor, geb. 20. Mai 1839 zu Našić, K. u. K. Kämmerer.

Peralta-Renaud-Riesch.

(Im Mannesstamme erloschen.)

[Katholisch. — Königr. Sachsen und Preußen (Provinz Sachsen). — Aus Spanien stammend. — Mailänd. Marchese (primog.) d. d. Wien 19. Februar 1738; kön. preuß. Genehmigung zur Namen- und Wappenvereinigung als „Graf von Peralta-Renaud-Riesch" laut Allerhöchster Kabinettsordre d. d. Koblenz 8. Juli 1874 (für den nachstehenden † Franz Anton Leopold Maria Grafen Peralta-Renaud auf Wengelsdorf, als Nachfolger seines am 10. April 1874 † Bruders Maximilian [der d. d. Berlin 1. April 1871 die gleiche Genehmigung erhalten hatte] in das Gräflich Rieschsche Fideikommiß). — Besitz: das Gräflich Rieschsche Fideikommiß (Majorat) Neschwitz mit Milkwitz, Uebigau, Holscha, Zeschau, Neudorf ꝛc. in der sächs. Oberlausitz. — S. Handbuch, S. 685.]

† Franz Anton Leopold Maria Graf von Peralta-Renaud-Riesch (geb. 29. Juni 1830, † [des 10. Januar 1867 † Franz Grafen Peralta-Renaud, Kön. preuß. Rittmeisters a. D., Sohn], folgte seinem am 10. April 1874 † Bruder Maximilian in das Gräflich Rieschsche Fideikommiß, Erbherr auf Wengelsdorf bei Weißenfels im

Digitized by Google

Reg.-Bez. Merseburg, K. K. Oberleutnant a. D., verm. 8. Januar 1867 mit

Emmy Christiane Maria Anna von Baumann, geb. 14. Oktober 1844 zu Budapest. [Schloß Neschwitz.]

Pergen.

[Katholisch. — Oesterreich und Ungarn. — Reichsfhr. d. d. Wien 16. Dezember 1675, Reichsgrf. d. d. Wien 19. Dezember 1699, Bestätigung als Reichsgrf. mit dem Prädikat „Hoch- und Wohlgeboren" d. d. Wien 28. Juli 1710, ungar. Indigenat 27. September 1771, Oberst-Erbland-Münzmeister in Oesterreich unter der Enns d. d. Wien 23. Juni 1788. — S. Handbuch, S. 685.]

I. Linie, auf Thomasberg.

[Die Herrschaft Aspang am Wechsel (seit 1653 im Besitze der Familie) in Niederösterreich konstituierte Graf Johann Baptist laut testamentarischer Verfügung d. d. 21. Septbr. 1725, publiziert 20. Januar 1742, zu einem Familienfideikommiß.]

Johann Anton Graf und Edler Herr von Pergen, geb. 1. Septbr. 1839 (des 16. Februar 1873 † Grafen Johann Anton, K. K. Kämmerers, Sohn), Fideikommißherr, sowie Herr der Herrschaft Somodor in Ungarn, Oberst-Erblandmünzmeister in Oesterreich unter der Enns, Ehrenritter des souver. Malteserordens, K. u. K. Kämmerer und Legationssekretär in Disponibilität, verm. 26. September 1874 zu Dresden mit

Vera Gräfin von Voß, geb. 30. April 1855. [Aspang.]

Schwestern.

1. Eleonore, geb. 24. März 1835, verm. 11. Juni 1856 mit Anton Grafen von Bissingen-Nippenburg, K. u. K. Kämmerer und Hauptmann a. D.
2. Johanna, geb. 28 November 1837.
3. Philippine, geb. 26. April 1841, K. u. K. PD., verm. 3. Mai 1866 mit Gedeon Grafen Ráday von Ráda (reformiert; † 26. Dezember 1883), K. K. Kämmerer, Wirkl. GRat und Kön. ungar. Landesverteidigungs-Minister.

II. (ältere) Linie, auf Sebenstein.

(Erloschen.)

† Johann Carl Graf von Pergen, Freiherr zu Sebenstein und Edler Herr zu Aspang (geb. 8. Februar 1797, † 18. Mai 1867 [des 18. Mai 1820 † Grafen Johann Josef, K. K. Kämmerers, Sohn], Herr des Fideikommisses Aspang verm. 7. Oktober 1824 mit Josefine Freiin von Eyb [geb. 20. Oktbr. 1801, † 27. Juni 1847]).

Tochter: † Marie Anna (geb. 2. April 1826, † im Sommer 1891, verm. 22. Septbr. 1846 mit Leopold Frhrn von Fürstenwärther [† 16. März 1886], K. K. Oberstleutnant a. D.).

Digitized by

Perponcher-Sedlnitzky.

[Evangelisch. — Preußen. — Aufgenommen unter den niederländ. Adel als Freiherr nach dem Rechte der Erstgeburt 14. Juni 1822 und niederländ. Grf. nach dem Rechte der Erstgeburt 18. April 1825 (beides für Heinrich Georg) preuß. Anerkennung und unbeschränkte Ausdehnung des Grafenstandes auf des ersten Grafen drei (unten genannte) Söhne d. d. Berlin 9. Juli 1853 (s. Jahrg. 1866, S. 646). — Stammtafel im Jahrg. 1878, S. 664. — S. Handbuch, S. 904 und 1120.]

Wilhelm Heinrich Ludwig Arend Graf von Perponcher-Sedlnitzky, geb. 17. Juli 1819 (des 29. Novbr. 1856 † Grafen Heinrich, Kön. niederländ. Generals der Infanterie, Sohn), Herr auf Neudorf (581 Hekt.), Mittel-Peilau, Rote Hof (515 Hekt.), Weiße Hof (202 Hekt.) und Schmolz-Hof (199 Hekt.) im Kreise Reichenbach in Schlesien, auch eines Lehengutes daselbst (52 Hekt.), Rechtsritter des Johanniterordens, Kön. preuß. Kammerherr, Wirkl. GRat, Oberschloßhauptmann und Rittmeister a. D., verm. 2. Juni 1853 mit

Antoinette Gräfin Maltzan, Freiin von Wartenberg und Penzlin, geb. 25. November 1826, Oberhofmeisterin weiland J. Maj. der Kaiserin-Königin Augusta.

Kinder: 1. Alexander Heinrich Georg Wilhelm, geb. 16. Septbr. 1854, Kön. preuß. Rittmeister à la suite des Königs-Ulanenregiments (1. hannov.) Nr. 13.

2. Elisabeth Victoria Adelaide Charlotte, geb. 4. September 1858, verm. 27. Juli 1889 zu Neudorf mit Gebhard Fürsten Blücher von Wahlstatt (katholisch).

3. August Victor Friedrich Wilhelm, geb. 27. Septbr. 1861, Dr. jur., Kön. preuß. Kammergerichts-Referendar.

Brüder.

1. Friedrich Wilhelm Carl August, geb. 11. August 1821, Rechtsritter des Johanniterordens, Kön. preuß. Generalleutnant à la suite der Armee und Ober-Gewandkämmerer, Vorstand der Hofhaltung weiland J. Maj. der Kaiserin-Königin Augusta, verm. 28. April 1867 mit

Wanda Gräfin von Moltke, geb. 3. März 1840. [Berlin.]

Söhne: 1) Wilhelm Henri Carl Georg August, geb. 31. Oktober 1868 zu Berlin, Kön. preuß. Leutnant im 2. pomm. Ulanenregiment Nr. 9.

2) Freedy August Kuno Georg Louis, geb. 22. August 1876 zu Potsdam.

3) Egon Wilhelm Heinrich Walter, geb. 9. Dezbr. 1877 zu Berlin.

2. Ludwig Nicolaus Friedrich Ernst Gustav, geb. 19. Juni 1827, Herr auf Ornshagen, Cummerow, Justin, Labuhn, Regenwalde, Blackenhagen und Patzig im Kreise Regenwalde in Pommern, Rechtsritter des Johanniterordens, Kön. preuß. Kammerherr und Vize-Ober-Schloßhauptmann mit dem Prädikat „Exzellenz", Rittmeister a. D., verm. 20. Oktober 1852 mit Adelheid Gräfin von Bülow (geb. 4. April 1833, † 18. April 1891 zu Ornshagen. [Potsdam.]

Kinder: 1) Alice (Elisabeth) Adelheid Henriette Luise Friederike, geb. 27. Februar 1854, verm. 21. Juni 1872 zu Berlin mit Ernst

Digitized by Google

Grafen von Hardenberg auf Drönnewitz ꝛc. in Mecklenburg-Schwerin.

2) Anna Johanna Adelaïde Wilhelmine Elisabeth, geb. 28. April 1855, verm. 31. Juli 1874 zu Potsdam mit Günther von Jagow auf Quitzöbel, Kön. preuß. Rittmeister der Garde-Landwehrkavallerie.

3) Margarethe Antonie Marie Mathilde, geb. 18. März 1857 zu Berlin, Hofdame J. Maj. der Kaiserin und Königin Friedrich.

4) Henri Georg Hans Louis, geb. 16. Septbr. 1860, Kön. preuß. Premierleutnant a. D.

5) Louis Julius Friedrich Theodor, geb. 2. Oktbr. 1862, Kön. preuß. Leutnant der Reserve des Husarenregiments von Zieten (brandenburg.) Nr. 3.

6) Wilhelm Gustav Ludwig Carl, geb. 15. Juli 1866 zu Döbbernitz, Kön. preuß. Leutnant im 1. Grhzgl. mecklenburg. Dragonerregiment Nr. 17.

7) Edgard Emil Max Ewald, geb. 6. April 1868 zu Döbbernitz, Kön. preuß. P.-Fähnrich im Garde-Jägerbataillon.

8) Felix Alexander Ernst Leopold Wilhelm, geb. 1. Juni 1873 zu Potsdam.

Pestalozza.

[Katholisch und evangelisch. — Bayern. — Reichsgrf. und bayr. Grf. 2. September 1790 (vom Kurfürsten Carl Theodor von Pfalzbayern, als Reichsvikar), immatrikuliert im Königreich Bayern bei der Grafenklasse am 3. August 1812. — S. Jahrg. 1857, S. 572.]

Johann Ludwig Hugo Graf von Pestalozza, geb. 16. Januar 1847 zu Bayerdießen (des 20. Oktober 1859 † Grafen Sigmund, Kön. bayr. Kämmerers, Sohn), Kön. bayr. Kämmerer und Regierungsrat a. D., auch Rittmeister der Reserve des 3. Chev.-leg.-Regiments, verm. 20. April 1875 mit

Elisabeth, geb. 26. Februar 1855 (evangelisch), des † Ferdinand von der Trenck auf Norkitten in Ostpreußen, Kön. preuß. Kreisgerichtsrats, und der Frida geb. von Stangen, in zweiter Ehe wiedervermählten Gräfin von Moltke, Tochter. [München.]

Töchter: 1. Brunhilde Eugenie Friederike Anna Julie, geb. 25. Mai 1876 zu Kissingen.

2. Olga Magdalene, geb. 22. August 1881 zu Reichenhall.

3. Emma Elisabeth, geb. 3. Mai 1885 zu Reichenhall.

Schwester.

Caroline Sophia Olga, geb. 19. Januar 1846 zu Bayerdießen.

Vatersgeschwister.

1. † August (geb. 13. August 1820 zu Tagmersheim, † 9. Oktbr. 1873 zu Unter-Föhring, verm. 24. Oktober 1849 mit Veronica Freiin Müller von Gnadenegg [geb. 4. November 1827, † 29. Juli 1888 zu Immenstadt]).

Kinder: 1) Sofie, geb. 29. Juni 1850.

Digitized by Google

2) Anton Ludwig Nepomuk, geb. 22. März 1853.
3) Magdalena Sofie Josepha, geb. 23. Juni 1855.
4) Lotte, geb. 16. Oktober 1867.

2. Otto, geb. 3. Juli 1825 zu Pirka, Herr auf Siebenbrunn bei Augsburg, verm. 7. November 1848 mit Minna (geb. 17. Juli 1828, †), des † Franz Dauer, Kön. bayr. Landrichters zu Eggenfelden, Tochter.
Sohn: Otto Wilhelm Josef, geb. 17. Juni 1868.
3. Josepha, geb. 8. März 1827 zu Pirka, verm. mit dem Gutsbesitzer Brand zu Greding [Greding.]

(Pöttickh von) Pettenegg, s. Pöttickh von Pettenegg.

Petrowitz-Armis, s. Jahrg. 1868, S. 607.

Pfeil (auch Pfeil-Burghauß).

[Lutherisch. — Preußen (Provinz Schlesien). — Preuß. Grf. d. d. Berlin 15. Oktober 1786. — S. Handbuch, S. 689.]

I. Linie Wilkau.

Friedrich Adam Constantin Carl Gustav Graf von Pfeil und Klein-Ellguth, geb. 14. Februar 1866 zu Spandau, Kön. preuß. Leutnant im Grenadierregiment Kronprinz Friedrich Wilhelm (2. schles.) Nr. 11.

Geschwister.

1. Friederike Luise Jenny, geb. 23. August 1853 zu Grottkau.
2. Friederike Victorine Margarethe Elisabeth, geb. 7. März 1857 zu Grottkau, verm. 4 Oktbr. 1883 mit Paul Wehrmeister († 26. Juli 1888), Kön. preuß. Hauptmann im niederschles. Feldartillerieregiment Nr. 5.
3. Friederike Marie Helene, geb. 8. Juli 1859 zu Neiße.
4. Friedrich Georg Bolko, geb. 10. September 1871 zu Sagan, Kön. preuß. Leutnant im 1. Garde-Feldartillerieregiment.

Mutter.

Elise, geb. 30. Oktober 1832 zu Glatz, des † Otto von Stutterheim, Kön. preuß. Oberstleutnants a. D., und der † Luise geb. Reinhart Tochter, verm. 23. September 1851 mit dem Grafen Friedrich Gustav Constantin (geb. 10. September 1819, † 12. März 1891 zu Sagan), Kön. preuß. Oberstleutnant a. D. [Sagan im Reg.-Bezirk Liegnitz.]

Vatersgeschwister.

1. † Friedrich Gotthard Ewald (geb. 19. Dezember 1827, † 2. Oktober 1889 zu Kreisewitz), Erbherr auf Kreisewitz (336 Hekt.) im Kreise

Digitized by Google

Brieg, Rechtsritter des Johanniterordens, Landesältester und Kreisdeputierter des Kreises Brieg, Direktor der Breslau-Brieger Fürstentumslandschaft, Kön. preuß. Hauptmann a. D., verm. 8. November 1858 zu Schmerwitz mit

Marie, geb. 19. September 1837, des † Carl Brandt von Lindau auf Schmerwitz in der Provinz Brandenburg und der Fanny geb. Gräfin Henckel, Freiin von Donnersmarck, Tochter.

Kinder: 1) Hans Friedrich Gustav Günther, geb. 25. Januar 1863 zu Kreisewitz, Kön. preuß. Leutnant der Landwehrkavallerie, verm. 28. März 1889 zu Stabelwitz mit

Frieda, geb. 10. Dezbr. 1863 zu Berlin, des Max von Rathenow auf Stabelwitz, Kön. preuß. Kammerherrn und Zeremonienmeisters, und der Helene geb. Brandt von Lindau a. d. H. Schmerwitz Tochter.

2) Gertrud Friederike Luise, geb. 28. Januar 1866 zu Kreisewitz, verm. 25. Oktober 1890 daselbst mit Günther von Woyrsch auf Schwanowitz.

3) Friederike Fanny Erna, geb. 3. Mai 1868 zu Kreisewitz, verm. 27. September 1888 mit Hubertus Grafen von Geßler, Kön. preuß. Leutnant im Dragonerregiment König Friedrich III. (2. schles.) Nr. 8.

4) Marie Gabriele, geb. 25. Mai 1870 zu Kreisewitz, verm. 14. Mai 1889 zu Breslau mit Victor von Teichmann und Logischen, Kön. preuß. Leutnant im Dragonerregiment König Friedrich III. (2. schles.) Nr. 8.

5) Olga Wally Helene, geb. 10. Januar 1872 zu Kreisewitz.

6) Charlotte Marie Helene, geb. 14. April 1873 zu Kreisewitz.

7) Friedrich Benno Erich, geb. 23. Juni 1874 zu Kreisewitz, Kadett.

8) Anna-Maria Gustava, } Zwillingsschwestern, geb. 17. Juli
9) Maria-Luise Carola, } 1875 zu Kreisewitz.

10) Elisabeth Gottliebe, geb. 14. August 1876 zu Kreisewitz.

11) Friedrich Walter, geb. 2. Januar 1878 zu Kreisewitz.

2. Friedrich Bernhard, geb. 30. Oktbr. 1829, Kön. preuß. Generalmajor z. Disp., verm. 18. Februar 1855 zu Öls mit

Adelheid Freiin Hiller von Gärtringen, geb. 17. Februar 1835. [Berlin.]

Kinder: 1) Friedrich Wilhelm, geb. 17. Novbr. 1855 zu Ohlau, Kön. preuß. Rittmeister und Eskadronschef im braunschweig. Husarenregiment Nr. 17, verm. 24. September 1892 zu Görlitz mit

Hedwig, geb. 25. September 1873, des Harry-Max von Johnston, Oberst a. D., und der Frieda geb. Niemeyer Tochter.

2) Friederike Elisabeth, geb. 21. Dezember 1858 zu Berlin.

3) Friederike Hedwig Ada, geb. 21. November 1867 zu Berlin, verlobt im April 1892 mit Kuno Grafen von Westarp, Kön. preuß. Reg.-Assessor und Leutnant der Reserve des 1. Garderegiments zu Fuß.

3. Friederike Maria Valesca, geb. 14. April 1833, verm. 8. Januar 1855 mit Wolff Gustav Hugo von Gersdorff, Kön. preuß. Premierleutnant a. D. [Dresden.]

Digitized by Google

Großvatersbrüder.

1. † Friedrich Moritz (geb. 5. Dezember 1788, † 6. Mai 1842, Erbherr auf Groß-Wilkau, Kön. preuß. Major, verm. 23. September 1816 mit Caroline Freiin von Lindenfels [geb. 30. Januar 1796, † 20. Februar 1847]).
   Tochter: † Agnes Friederike (geb. 11. November 1826, † im Februar 1892 zu Görlitz, verm. 4. August 1845 mit Leopold von Koschembahr und Skorkau [† 25. August 1874], Kön. preuß. Major a. D.).
2. † Adam Friedrich Oswald (geb. 26. März 1800, † 10. April 1874, Herr auf Vogelgesang, verm. 10. April 1845 mit Friederike Weiß [geb. 16. September 1817, † 1883]).
   Kinder: 1) Clara Friederike Henriette, geb. 13. Mai 1846.
   2) Olga Friederike Caroline, geb. 3. August 1847.
   3) Anna Friederike Luise, geb. 28. August 1848.
   4) Antonie Friederike Bianca, geb. 17. Januar 1850.
   5) Hugo Friedrich Wolfgang, geb. 31. Oktober 1854, Ehrenritter des Johanniterordens, Kön. preuß. Hauptmann und Kompaniechef im Grenadierregiment Kronprinz Friedrich Wilhelm (2. schles.) Nr. 11.

Urgroßvatersbruder.

† Friedrich Ludwig (geb. 3. November 1769, † 14. Mai 1844, Herr auf Wildschütz, verm. 16. August 1797 mit Emilie Gräfin von Reichenbach-Goschütz a. d. H. Zessel [geb. 23. April 1773, † 24. Januar 1855 zu Wildschütz]).

Kinder: 1. Friedrich Ludwig Graf von Pfeil-Burghauß [laut kön. preuß. Diplom d. d. Neues Palais bei Potsdam 19. November 1889 führt dieser und der jedesmalige Nachfolger im Majorate, aus der Descendenz des Grafen Ludwig, diesen Titel und das kombinierte Wappen beider Familien], geb. 19. März 1803, Majoratsherr auf Laasan (5740 Morgen) mit den Gütern Laasan und Beatenwald im Kreise Striegau, Peterwitz, Friedrichsrodung, Saarau und Neudorf im Kreise Schweidnitz, erbl. Mitglied des preuß. Herrenhauses, Ehrenritter des Johanniterordens, verm. 25. Mai 1832 mit Emma Gräfin von Danckelmann (geb. 21. November 1806, † 12. Juni 1882). [Hirschberg in Preuß.-Schlesien.]
   Kinder: 1) Friedrich Eduard Adolf, geb. 25. März 1833, Kön. preuß. Premierleutnant a. D., verm. 18. November 1867 zu Stuttgart mit
   Maria von Fischer, geb. 22. Juni 1841 (katholisch). [Schweidnitz.]
   Sohn: Friedrich Richard Theodor, geb. 23. Dezember 1869 zu Coburg, Kön. preuß. Leutnant im Dragonerregiment von Arnim (2. brandenburg.) Nr. 12.
   2) † Friedrich Woldemar (geb. 26. Februar 1837; evangelische Brüdergemeinde; † 10. Dezbr. 1882), Kön. preuß. Rittmeister a. D., verm. 28. Dezember 1871 zu Deutsch-Krawarn mit
   Alice, geb. 3. Mai 1851, des Wilhelm von Fontaine auf Deutsch-Krawarn und der Marie geb. Seebohm Tochter. [Breslau.]
   Kinder: (1) Emma Beatrice Marie Alice, geb. 8. März 1873 zu Radardorf.
   (2) Ludwig Fabian Friedrich Wilhelm, geb. 3. Juni 1874 zu Radardorf.

Digitized by Google

3) Friedrich Eberhard, geb. 31. Mai 1839 (evangel. Brüdergemeinde), Herr der Herrschaft Ober- und Nieder-Hausdorf (900 Hekt.) im Kreise Neurode, Rechtsritter des Johanniterordens, Kön. preuß. Landrat des Kreises Neurode, Mitglied des preuß. Herrenhauses auf Lebenszeit und Direktor der Münsterberg-Glatzer Fürstentumslandschaft, verm. 24. Oktober 1865 zu Meesendorf mit
Marie von Wilamowitz-Möllendorff, geb. 15. September 1846, Dame des Kön. preuß. Luisenordens (s. Taschenbuch der Freiherrlichen Häuser)
4) Emma Alexandrine Auguste Luise, geb. 18. März 1841, verm. 8. Oktober 1860 zu Hausdorf mit Rudolf von Neumann-Cosel [preuß. Namensvermehrung d. d. 15. November 1880] († 8. Februar 1888), Kön. preuß. Generalmajor z. Disp., Ehrenburger der Stadt Neiße. [Hirschberg in Preuß.-Schlesien.]
5) Friedrich Gustav Adolf, geb. 17. August 1843, Kön. preuß. Leutnant a. D.
6) Richard Friedrich Adalbert, geb. 13. Februar 1846 zu Hausdorf, Ehrenritter des Johanniterordens, Kön. preuß. Major und Bataillonskommandeur im Grenadierregiment Kronprinz Friedrich Wilhelm (2. schles.) Nr. 11, Kaiserl. russ. Oberst a. D., verm. 28. September 1873 zu Potsdam mit
Margaretha, geb. 13. Juni 1849, des † Werner von Alvensleben a. d. H. Eichenbarleben, Kön. preuß. Generalleutnants z. Disp., und der Elisabeth geb. Kahl Tochter.
Kinder: (1) Friedrich Gebhard Werner Constantin Richard Eberhard, geb. 1. August 1874 zu Berlin, Kön. preuß. Kadett in Groß-Lichterfelde.
(2) Margarethe Emma Elisabeth Caroline Bertha, geb. 16. Dezember 1876 zu Potsdam.

2. † Friedrich Fabian (geb. 29. September 1804, † 4. Mai 1884, Stifter der Fideikommisse Ober-Dirsdorf und Wildschütz, Ehrenritter des Johanniterordens, Mitglied des preuß. Herrenhauses auf Lebenszeit, Landesältester und Kreisdeputierter des Kreises Öls, verm. 4. Oktober 1845 mit Clementine Gräfin von Schwerin a. d. H. Bohrau [geb. 6. Januar 1825, † 24. Mai 1863]).
Kinder: 1) Emilie Ulrike Luise Emma Eugenie, geb. 5. Oktober 1846, Ehrenstiftsdame des Stifts Zehdenick. [Breslau.]
2) † Friedrich Fabian Leopold Ludwig Albrecht (geb. 14. Januar 1848, † 7. August 1891 zu Ober-Dirsdorf), Fideikommißherr auf Ober-Dirsdorf, Kön. preuß. Rittmeister a. D., verm. 26. November 1878 zu Dresden mit
Fanny, des Anton von L'Estocq, Kön. preuß. Generalleutnants z. Disp., und der Marie geb. Freiin von Magnus Tochter.
3) Friedrich Wilhelm Adalbert Bogislav, geb. 5. Juni 1849, Fideikommißherr auf Wildschütz (455 Hekt.) im Kreise Öls, Ehrenritter des Johanniterordens, Kön. preuß. Rittmeister a. D., verm. 6. Juli 1887 zu Altfriedland mit
Johanna, geb. 30. Januar 1857, des Karl von Oppen, Kön. preuß. Generalleutnants z. Disp., und der † Valesca geb. von Drieberg Tochter.

Digitized by Google

Kinder: (1) Friedrich-Wilhelm Fabian Carl, geb. 5. September 1888 zu Wildschütz.
(2) Clementine Valesca Luise Fanny Amélie Henriette, geb. 27. Juli 1891 zu Wildschütz.

4) Clementine Elisabeth Henriette Ida Wilhelmine, geb. 25. Oktober 1850. [Breslau.]

5) Friedrich Fabian Ludwig Nathaniel, geb. 14. Juni 1852, Fideikommißherr auf Ober-Dirsdorf (344 Hekt.) im Kreise Nimptsch, Kön. preuß. Kammergerichtsassessor a. D. und Premierleutnant a. D.

6) Martha Antonie Natalie Helene Fanny, geb. 25. August 1856 zu Wildschütz, verm. 23. September 1874 zu Ober-Dirsdorf mit Adolf Grafen von Hohenthal, Fideikommißherrn auf Dölkau, Kön. preuß. Kammerherrn und Schloßhauptmann von Merseburg, Rittmeister a. D.

7) Mathilde Eugenie Natalie Selma, geb. 14. März 1858, verm. 6. November 1883 zu Wildschütz mit Carl von Kossecki, Kön. preuß. Rittmeister und Eskadronschef im Husarenregiment König Wilhelm I. (1. rhein.) Nr. 7.

3. † Friedrich Woldemar (geb. 19. Januar 1815, † 17. August 1878), Erbherr auf Pleischwitz (317 Hekt.) bei Breslau, Ehrenritter des Johanniterordens, Kön. preuß. Kammerherr und Vize-Oberschloßhauptmann, verm. 3. Januar 1850 mit

Amélie Gräfin von Walderſee, geb. 31. Januar 1828. [Pleischwitz.]

Kinder: 1) Elisabeth Emilie Bertha, geb. 10. Januar 1851, verm. 25. September 1869 zu Pleischwitz mit Otto Frhrn von Ende, Kön. preuß. Kammerherrn, Vize-Oberhofmeister J. Maj. der deutschen Kaiserin und Königin von Preußen, Schloßhauptmann von Charlottenburg, Major a. D.

2) Clementine Charlotte Mathilde Elisabeth Amélie, geb. 2. Juni 1852, Ehrenstiftsdame des adeligen Fräuleinstifts zu Kammin in Pommern.

3) Friedrich Woldemar Franz Ludwig, geb. 9. November 1853, Kön. preuß. Hauptmann und Kompaniechef im Grenadierregiment König Friedrich Wilhelm II. (1. schles.) Nr. 10, verm. 17. Mai 1888 zu Pankow mit

Katharina, geb. 5. März 1864, des † Adolf Wollangk in Pankow bei Berlin und der Luise geb. Berg, wiederverm. Schwartze, Tochter.

4) Friedrich Woldemar Franz, geb. 25. April 1855 zu Pleischwitz, Kön. preuß. Hauptmann und Batteriechef im hess. Feldartillerieregiment Nr. 11.

5) Friedrich Wilhelm Woldemar Albrecht, geb. 15. Oktober 1860 zu Pleischwitz, Kön. preuß. Premierleutnant im Husarenregiment Graf Götzen (2. schles.) Nr. 6, kommandiert zur Dienstleistung beim Großen Generalstab, verm. 21. Mai 1889 zu Palzig mit

Auguste, geb. 3. Februar 1872, des Arthur von Zastrow auf Palzig und der Bernhardine geb. Gräfin von Schmettow Tochter.

Söhne: (1) Friedrich-Albrecht Woldemar Arthur, geb. 15. April 1890 zu Leobschütz.
(2) Waldemar Friedrich Franz Bernhard Victor, geb. 11. September 1891 zu Leobschütz.

Digitized by Google

II. Linie Dirsdorf.

† Valerian Friedrich Victor Graf von Pfeil und Klein-Ellguth (geb. 11. Juni 1819, † 18. August 1892 zu Nieder-Dirsdorf [des 8. November 1830 † Grafen Friedrich August Rudolf auf Nieder-Dirsdorf Sohn]), Herr auf Nieder-Dirsdorf (seit 1595 im Besitz der Familie; 282 Hekt.) im Kreise Nimptsch, Kön. preuß. Rittmeister und Kreis- und Amtshauptmann a. D., verm. 31. Juli 1852 mit

Antonie Gräfin von Breßler, geb. 28. April 1828. [Gnadenfrei.]

Kinder: 1. Joachim Friedrich, geb. 30. Dezember 1857, verm. im Oktober 1890 mit Gertrud († 18. Oktober 1891 zu Berlin), des Dr. F. A. Leo, Kön. preuß. Professors, und der Elisabeth geb. Friedländer Tochter. [Berlin.]

Söhne: 1) Friedrich Traugott Stanislaus, } Zwillingsbrüder, geb.
2) Anton Friedrich Bernhard, } 16. Oktbr. 1891 zu Berlin.

2. Markus Friedrich, geb. 3. Januar 1859, Kön. preuß. Gerichtsassessor und Kanzler in Kamerun.
3. Traugott Anton Friedrich, geb. 5. September 1860, Premierleutnant im Kön. sächs. 2. Grenadierregiment Nr. 101, kommandiert zur Kriegsakademie.
4. Friederike Agnes Veronika, geb. 26. Februar 1863.
5. Hans Joachim Friedrich, geb. 6. März 1864, Kön. preuß. Leutnant im Inf.-Reg. Nr. 137.
6. Harald Friedrich, geb. 15. April 1866, Steuermann bei der Handelsmarine.

Schwester.

Cäcilie Theodore Auguste, geb. 17. Dezember 1821 (katholisch seit Mai 1857). [Hirschberg in Schlesien.]

Vaters-Halbbrüder

aus des Großvaters (des 29. Septbr. 1741 geb. und 11. August 1821 † Grafen Friedrich Ludwig) zweiter Ehe mit Bernhardine Gräfin von Schwerin a. d. H. Wallsleben (geb. 7. April 1767, verm. 5. Mai 1797, † 29. Januar 1857):

1. † Friedrich Heinrich Oswald (geb. 6. September 1800, † 10. Juli 1866), verm. I) 15. Mai 1824 mit Caroline Luise Mathilde von Steinmetz [geb. 17. August 1804, † 1. November 1839]; II) 27. November 1841 mit Mathilde Caroline Philippine [geb. 2. Januar 1820 zu Küstrin, † 8. Januar 1892 zu Berlin], des † Kön. preuß. Majors von Steinmetz Tochter).

Kinder: a) 1r Ehe: 1) † Friedrich Bernhard Ottomar (geb. 7. April 1825, † 14. April 1876), verm. 21. April 1850 mit
Mathilde Salomea Luise Schiller, geb. 7. Novbr. 1832. [Berlin.]

Tochter: Olga Helene Luise, geb. 17. Mai 1854.

2) Friederike Luise Bernhardine Gabriele, geb. 29. Dezember 1828, verm. mit Heinrich Wirthson.
3) Eva Marie Friederike Mathilde, geb. 31. August 1833.
— b) 2r Ehe: 4) Friedrich Arthur Moritz, geb. 24. Juni 1842, Kaiserl. deutscher Kapitänleutnant a. D.
5) Edwin Friedrich Oswald, geb. 29. Oktober 1844, Kön. preuß. Hauptmann.
6) Helene Mathilde Johanna, geb. 17. August 1850, verm. 27. [illegible]

Digitized by Google

tember 1873 mit Georg von Hippel, Kaiserl. deutschem Korvettenkapitän. [Wilhelmshaven.]

7) Bernhard Friedrich Gottlob, geb. 22. Februar 1852.

8) Martha Marie Mathilde, geb. 16. September 1855.

2. † Friedrich Wilhelm August (geb. 11. August 1806, † 27. Mai 1876 zu Tomnitz, Erbherr auf Tomnitz [seit 1804 Familienbesitz; 219 Hekt.] im Kreise Frankenstein, Rechtsritter des Johanniterordens, Ehrendirektor der Münsterberg-Glatzschen Fürstentumslandschaft ꝛc., Kön. preuß. Premierleutnant a. D., verm. 1. August 1836 mit Agnes Gräfin von Pfeil a. d. H. Dirsdorf [geb. 23. August 1815, † 13. September 1849]).

Töchter: 1) Eleonore Antoinette Bernhardine Luise Lucie, geb. 27. April 1837, Mitbesitzerin von Tomnitz, Dame des Kön. preuß. Luisenordens. [Tomnitz.]

2) Lucie Anna Sofie, geb. 26. April 1840, Mitbesitzerin von Tomnitz, Ehrenstiftsdame des Klosters „zum Heil. Grabe" im Kreise Ostprignitz, Reg.-Bez. Potsdam. [Tomnitz.]

Piatti.

[Katholisch. — Oesterreich. — (Grafen von Bassana, Martesano, Burgeria und Seprio 1022, Grafen von Carpignano 1591, Marchese von Bismantua und Graf von Sandro 1644); oesterr. Grf. d. d. Schönbrunn 2. Januar 1841, niederoesterr. Landmann d. d. Wien 25. Novbr. 1842. — S. Handbuch, S. 691.]

Ferdinand Alfons Clemens Graf und Marchese Piatti, geb. 18. August 1833 (des 24. November 1872 † Grafen und Marchese Friedrich, K. K. Kämmerers, Sohn), Herr auf Loosdorf, Veste Hagendorf und Burg Laa in Niederoesterreich, K. u. K. Kämmerer und Rittmeister a. D., verm. 1. Juli 1860 zu Staaz mit

Margarethe Gräfin von Collalto und San Salvatore, geb. 29. Mai 1841, StkrD. (s. Goth. Hofkalender, III. Abteil.). [Schloß Loosdorf.]

Sohn: Alfons Amadeus Friedrich Maria, geb. 21. Februar 1866, K. u. K. Kämmerer und Leutnant der Reserve des Dragonerregiments Kaiser Ferdinand Nr. 4.

Schwester.

Ida Margaritta Cäcilia, geb. 15. April 1841, Stiftsdame des Hzgl. savoyischen Damenstifts zu Wien.

Pilati von Taßul.

[Katholisch. — Preußen (Provinz Schlesien). — Reichsadel d. d. Prag 23. Juli 1602, böhm. Frhr. und Inkolat 27. Mai 1738, erbländ.-oesterr. Grf. mit dem Prädikat „von Darberg" d. d. Wien 10. März 1795. — Beschreibung des Wappens und Näheres über die Standeserhebung im Jahrg. 1879, S. 661. — S. Handbuch, S. 692; vgl. auch den gleichnamigen Artikel im Taschenbuch der freiherrlichen Häuser.]

Oscar Wilhelm Ludwig Graf Pilati von Taßul zu Darberg, geb. 13. Mai 1817 (des 4. Januar 1834 † Grafen Anton Sohn), Erbherr

der Herrschaft Schlegel (846 Hekt.) im Kreise Neurode, Kön. preuß. Major a. D. [Schlegel.]

Brüder.

1. † Maximilian Heinrich Nicolaus (geb. 11. Juli 1819 zu Schlegel, † 20. März 1875), verm. mit

Marie Leontine Leopoldine Bartsch, geb. 22. Juli 1822 zu Neustadt im Reg.-Bez. Oppeln (evangelisch).

Kinder: 1) Ottilie Helene Clara, geb. 9. Mai 1848 zu Heidelberg, verm. 16. November 1868 mit Constantin Kiesel.

2) Maximilian, geb. 20. Mai 1851 zu Liegnitz, Dr. jur., Kön. preuß. Landrat des Kreises Glogau und Premierleutnant a. D., verm. 14. Februar 1887 mit seiner Kousine

Clara, geb. 8. Januar 1841 (lutherisch), des Adolf von Dresler und Scharffenstein, Kön. preuß. Majors a. D., und der Marie geb. Gräfin Pilati von Taßul zu Darberg Tochter.

3) Franziska, geb. 6. Novbr. 1854 zu Ernsdorf, verm. I) 27. Dezember 1875 zu Reichenbach in Schlesien mit Georg Fink, Kön. preuß. Hauptmann a. D. und Kompanie-Offizier im Invalidenhause zu Berlin (geschieden); II) 12. Mai 1889 zu Cunnersdorf mit Dr. Arthur von Studnitz (lutherisch), Kön. sächs. Reg.-Rat a. D. [Trachenberge bei Dresden.]

4) Eustachius, geb. 20. September 1860, Kön. preuß. Premierleutnant im Feldartillerieregiment General-Feldzeugmeister (1. brandenburg.) Nr. 3.

2. Carl Josef Otto, geb. 5. März 1825, Erbherr der Herrschaft Coritau (158 Hekt.) im Kreise Glatz, verm. 2. Mai 1859 zu Prag mit

Henriette Freiin Hildprandt von und zu Ottenhausen, geb. 2. Mai 1840, StkrD.

Kinder: 1) Oscar Carl Rudolf, geb. 18. Juli 1860, Kön. preuß. Premierleutnant der Landwehrkavallerie, verm. 5. Oktober 1886 zu Raake mit

Margarethe von Kessel, geb. 7. Juni 1866 (evangelisch) (s. Taschenbuch der Freiherrlichen Häuser).

Töchter: (1) Margarethe Henriette Leokadie, geb. 31. Juli 1887.
(2) Esther Gabriele, geb. 2. November 1888 zu Schlegel.
(3) Erica, geb. 26. Juni 1890 zu Schlegel.

2) Adele, geb. 28. September 1861.

3) Rudolf Oscar Carl Hugo, geb. 19. April 1863, Kön. preuß. Leutnant der Reserve des 2. Garderegiments zu Fuß.

4) Carl Oscar Rudolf Franz, geb. 7. Oktober 1864 zu Coritau, Kön. preuß. Assessor und Leutnant der Reserve des Garde-Schützenbataillons.

5) Eleonore, geb. 1. Oktober 1868, verm. 28. September 1891 mit Walter von Schaper (evangelisch), Kön. preuß. Premierleutnant im 2. Garderegiment zu Fuß.

6) Gabriele, geb. 4. Dezember 1875.

Digitized by Google

Pinto.

[Evangelisch und katholisch. — Preußen (Provinz Schlesien) und Belgien. — Sardinischer Graf von Barri (primog.) gelegentlich der Belehnung mit Barri 1766, schlesisches Inkolat 11. März 1783. — Besitz: das Majorat Mettkau (271 Hekt.) im Kreise Neumarkt mit Gallenau im Kreise Frankenstein und Liebenau im Kreise Münsterberg. — S. Handbuch, S. 694.]

Maximilian Eduard Graf Pinto de Barri, geb. 15. September 1825 (des 22. Juni 1836 † Grafen Louis, Kön. preuß. Majors im Leib-Infanterieregiment, Sohn), Kön. preuß. Leutnant a. D., verm. 10. Februar 1857 mit

Adeline Gräfin Pinto, geb. 19. Mai 1834 (katholisch; s. unten). [Warmbrunn in Schlesien.]

Schwestern

a) Halbschwester aus des Vaters erster Ehe mit einer von Berchem:

1. Angélique, geb. 4. September 1813 (katholisch), Ehrenstiftsdame der Stifter Gesecke und Keppel in Westfalen. [Liegnitz.]

b) vollbürtige aus zweiter Ehe mit Eleonore von Unruh:

2. Marie Caroline Mathilde, geb. 10. Januar 1818, verm. 10. April 1844 mit Dr. Ernst Helfving († 25. April 1875), Kön. preuß. Geh. Regierungsrat, ordentl. Professor der Geschichte und der Staatswissenschaften an der Kgl. Friedrich Wilhelms-Universität zu Berlin, auch Mitglied der Kön. preuß. diplomat. Prüfungskommission.
3. Wilhelmine, geb. 22. Oktober 1822, verm. 2. August 1855 zu Frankfurt a. d. O. mit Max von Wolff († 28. März 1869), Kön. preuß. Major im 1. rhein. Inf.-Reg. Nr. 25. [Liegnitz.]

Vatersbrüder. (Katholisch.)

1. † Heinrich (geb. 1769, † 28. Oktober 1855 zu Mettkau, Majoratsherr, Ehrenritter des souver. Malteserordens, Kön. preuß. Kammerherr und Landrat a. D., verm. I) mit Henriette Freiin von Richthofen [†]; II) mit Theodosia von Ulaszewicz [geb. 4. August 1802, † 11. Mai 1840]; III) mit Josefine Katharina von Podczaska [geb. 18. Juni 1801, † 12. Dezember 1871 zu Oels]).
   Töchter 2r Ehe: 1) Luitgarde, geb. 16. Februar 1830.
   2) Adeline, geb. 19. Mai 1834, verm. 10. Februar 1857 zu Breslau mit Maximilian Grafen Pinto (s. oben).
   3) Anna, geb. 22. Februar 1836, verm 30. Oktober 1861 zu Breslau mit Ferdinand von Lessel (lutherisch; geschieden).
2. † Carl Friedrich (geb. 11. August 1781 zu Potsdam, † 10. März 1823, Kön. preuß. Major a. D., verm. 11. März 1815 mit Marie Elisabeth Josefine verw. Lom [geb. 5. Januar 1783 zu Eupen im Kreise Verviers, † 30. August 1871 zu Haut-Beaumont]), des † Andreas Josef de Grand-Ry und der † Marie Isabella geb. Simonis Tochter.
   Kinder: 1) † Friedrich Jacob Emanuel (geb. 19. Dezember 1816, † 3. Oktober 1878 zu Haut-Beaumont), Herr auf Haut-Beaumont in der belg. Provinz Lüttich, verm. 3. Juni 1851 mit
   Marie Therese, geb. 28. Dezember 1828, des Andreas Josef Armand Simonis und der Maria Isabella Franziska Emanuela geb. von Grand-Ry Tochter.

Digitized by Google

Töchter: (1) Elisabeth Josefine Amande Friederike Marie, geb. 18. April 1852 zu Verviers.

(2) Marie Emilie Hortense, geb. 8. Juli 1860 zu Haut-Beaumont, verm. 26. Juni 1883 zu Theur bei Lüttich mit Guy Florent Jules Ferdinand Grafen von Berlaymont.

2) Heinrich Andreas Josef, geb. 4. November 1818, Majoratsherr (durch Cession des Grafen Maximilian), sowie Herr auf Maisonbois (460 Hekt.) in der belg. Prov. Lüttich, verm. 3. Mai 1848 mit Maria Laura Elisabeth (geb. 3. Dezember 1825, † 29. Juli 1874 zu Hombiet bei Verviers), des † Raimund de Biolley, Senators des Königreichs Belgien, und der Maria Isabella geb. Simonis Tochter. [Verviers.]

Kinder: (1) Agnes Marie Josefine Isabella, geb. 28. Februar 1851 zu Verviers, verm. 20. Oktober 1869 daselbst mit Louis Simonis.

(2) Friedrich Alfons Maria Emanuel, geb. 12. März 1855 zu Verviers, verm. 22. September 1879 mit

Jeanne Josef Marie Angèle Octavie Edouarde Armande Simonis, geb. 1858 zu Verviers.

Kinder: a) Emanuel Maria Josef Johann Heinrich Ghislain, geb. 14. August 1880 zu Fays bei Verviers.

b) Johanne Agnes Maria Ghislaine, geb. 12. Juni 1882 zu Fays bei Verviers.

c) Elisabeth Marie Agnes Luise Ghislaine, geb. 24. Februar 1884 zu Verviers.

(3) Henriette Marie Josefine Therese, geb. 24. Septbr. 1862.

3) Marie Josefine, geb. 21. Dezember 1820, verm. 21. Dezember 1840 mit ihrem Vetter Alfred de Grand-Ry.

Pizzamano, s. Jahrg. 1867, S. 642.

(von dem Broele genannt=) Plater.

[Katholisch. — Preußen und Oesterreich. — S. Handbuch, S. 696.]

A. In Preußen.

[Preuß. Anerkennung des Grafenstandes laut Allerhöchster Kabinettsordre d. d. Berlin 24. November 1869 (für die nachbenannten Brüder Stanislaus und Adam).]

† Stanislaus Graf von dem Broele genannt Plater (geb. 1822, † 10. Oktober 1890 zu Warschau), Herr auf Hrúszniew in Russisch-Polen, vormals Herr auf Wroniawy in der Provinz Posen, verm. 6. Juli 1848 zu Köbnitz mit

Katharina Gräfin von Brudzewo-Mielżyńska, geb. 15. September 1828, Herrin auf Hruszniew im Gouvernement Siedlce. [Hruszniew

Digitized by Google

Kinder: 1. Eleonore, geb. 1856, verm. 1878 mit Eustach von Jelski.
2. Bernhard, geb. 1861.

Bruder.

† Adam (geb. 1824, † 25. Juli 1877 zu Prochy), Herr auf Prochy und Wielichowo in der Provinz Posen und Nowawieś im Gouvernement Grodno, verm. 20. August 1852 mit
Anna Gräfin von dem Broele genannt Plater a. d. H. Kraslaw, geb. 6. Dezember 1831 zu Kraslaw. [Krakau.]
Kinder: 1. Louise Marie Adelaide Dorothea, geb. 5. Februar 1853, verm. 18. November 1880 zu Breslau mit Adrian Frhrn von Larisch auf Bulowice in Galizien.
2. Stanislaus, geb. 14. Oktober 1856 zu Prochy, Herr auf Wroniawy und Wielichowo in der Provinz Posen, verm. 22. Oktober 1883 zu Drzązgów mit
Sofie Gräfin von Grudno-Grudzińska, geb. 15. Juli 1858 zu Posen. [Wielichowo.]
Kinder: 1) Johann Ludwig, geb. 18. Oktbr. 1884 zu Drzązgów.
2) Sofie, geb. 2. November 1886.
3) † Celina Anna Maria (geb. 24. März 1888, † 1890).
4) Marcus Heinrich, geb. 30. Januar 1891 zu Wielichowo.
3. Adam, geb. 16. September 1858 zu Prochy, Herr auf Prochy in der Prov. Posen, Ehrenritter des souver. Malteserordens, Kön. preuß. Leutnant in der Reserve des Ulanenregiments Kaiser Alexander III. von Rußland (westpreuß.) Nr. 1, verm. 27. Oktbr. 1886 zu Krakau mit
Maria, geb. . . . . , des Wladislaus Garapich von Sichelburg auf Cebrowa in Galizien und der Johanne geb. von Skonczyc-Skonecka Tochter.
Kinder: 1) Johann Andreas, geb. 10. Mai 1889.
2) Michaline Anna Maria, geb. 26. Juli 1891 zu Prochy.
4. Heinrich, geb. 23. April 1868 zu Prochy, K. u. K. Leutnant im Ulanenregiment Nr 1.

B. In Oesterreich.

[Oesterr. Prävallerung des Grafenstandes als eines ausländischen d. d. Wien 9. Juli 1884. — Näheres über die Standeserhebung im Jahrgang 1891, S. 756.]

Constantin Maria Graf von dem Broel genannt Plater, geb. 16. Januar 1855 zu Ilince in Russisch-Polen (des 18. Dezember 1886 † Grafen Constantin Michael Anton Ignaz Sohn), K. u. K. Oberleutnant der Reserve des Dragonerregiments Fürst Montecuccoli Nr. 8, verm. 21. April 1885 mit
Mathilde Freiin von Suttner, geb. 15. August 1859.

Bruder.

Johann Baptist Ignaz Anton, geb. 19. Mai 1858 zu Wien, Herr der Herrschaft Neukloster in Steiermark, verm. 11. Oktbr. 1890 mit
Johanna Gräfin von Thun und Hohenstein, geb. 4. Mai 1861. [Neukloster.]
Tochter: Maria Beatrix Alexandrine Ernestine, geb. 3. September 1892 zu Neukloster.

Digitized by Google

Platz.

[Katholisch. — Oesterreich. — Reichsadelsbestätigung d. d. Wien 18. Oktbr. 1631, salzburg. Verleihung des Prädikats „zum Thurn“ (nach Aussterben der Freiherren von Thurn) 19. November 1647, Wappenbesserung mit dem Wappen der † Thurn d. d. Regensburg 26. Juli 1653, Reichsfrhr. mit dem Prädikat „zum Thurn von Grädisch“ und Verleihung des Titels „Wohlgeboren“ d. d. Wien 11. März 1656, salzburg. Ausschreibung 8. Juli 1656, Landmann von Kärnten 15. März 1680, Reichsgrf. und erbländ.-oesterr. Grf. mit dem Prädikat „von Thurn auf Grädisch und Höch“ d. d. Wien 10. April 1696, salzburg. Ausschreibung 3. April 1697, Bestätigung des Grafenstandes und Vermehrung des Wappens mit dem des lombardischen Adelsgeschlechts „Piazza“ d. d. Wien 2. August 1715, Reichsgrf. und erbländ.-oesterr. Grf. mit den Prädikaten „von Thurn, Grädisch, Höch und Freyenegg“ d. d. Wien 10. Dezember 1736 (für Josef Anton und Kaspar Ignaz Freiherrn von Platz oder de Piazza). — S. Handbuch, S. 708.]

Maria Ferdinand Graf von Platz, Freiherr zu Thurn, Herr zu Höch, Pichl, Ober-Weißburg und Grädisch, geb. 10. Februar 1849 (des 1. März 1876 † Grafen Maria Leopold, K. K. Kämmerers, Sohn), Oberst-Erblandjägermeister des Herzogtums Kärnten.

Geschwister.

1. Maria Hieronymus, geb. 9. April 1850, K. u. K. Kämmerer, Ministerialsekretär a. D., verm. 18. April 1888 zu Wien mit Walburga Freiin Münch von Bellinghausen. [Wien.]
2. Maria Anna, geb. 18. Juli 1855, verm. 13. Juni 1876 zu Freudenau mit Heinrich Grafen Des Enffans d'Avernas auf Schachenthurn in Steiermark.
3. Maria Josef, geb. 5. Februar 1857, K. u. K. Leutnant der Reserve des 12. Festungsartillerie-Bataillons.
4. Maria Theresia, geb. 27. Juli 1860, Chorfrau der Redemptoristinnen. [Wien.]

Plauen.

(S. Goth. Hofkalender, I. Abteilung, „Reuß“.)

Plessen*

(a. d. H. der Freiherren von Maltzahn).

[Lutherisch. — Mecklenburg-Schwerin. — Die Linie des Ältesten der Freiherren von Maltzahn a. d. H. Cummerow (s. Taschenbuch der Freiherrlichen Häuser) führt nach der Primogenitur, als Besitzerin der Majoratsherrschaft Ivenack (1½ QM.) bei Stavenhagen im Großherzogtum Mecklenburg-Schwerin, den Titel „Reichsfreiherr von Maltzahn, Reichsgraf von Plessen“ (Diplom des Kaisers Josef II. d. d. Wien 25. September 1765, kön. preuß. Anerkennung d. d. Berlin 2. Juni 1766 und mecklenburg-schwerin. Anerkennung 13. Oktbr. 1766), sowie kön. preuß. Übertragung d. d. Berlin 1. Februar 1802. — S. Jahrg. 1868, S. 623.]

Adolf Rudolf Carl Felix Freiherr von Maltzahn, Graf von Pless

Digitized by Google

geb. 28. September 1835 (des 12. Januar 1862 † Grafen Guſtav, Kön. preuß. Oberſtleutnants a. D., Sohn). Majoratsherr auf Ivenack, Schloßgeſeſſener auf Cummerow mit Marfeld und Arelhof (ſeit 22. Mai 1871). Kommendator des Johanniterordens für die Großherzogtümer Mecklenburg, verm. 8. Auguſt 1857 zu Merſeburg mit

Eliſabeth Charlotte, geb. 26. November 1837, des † Richard von Meyerinck, Kön. preuß. Generalmajors z. Disp., und der † Agnes geb. Freiin von Kinsky und Tettau Tochter.

Kinder: 1. Albrecht Guſtav Richard Wilhelm Carl Leopold Louis Freiherr von Maltzahn, geb. 1. Dezember 1858 zu Ivenack, Kön. preuß. Leutnant a. D., verm. 30. Juni 1883 zu Demerthin mit

Ehrengard, geb. 1. April 1863, des Lebrecht von Klitzing auf Demerthin und Dziembowo und der Gertrud geb. von Rundſtedt Tochter. [Cummerow.]

Kinder: 1) Eliſabeth Gertrud Magdalene Freiin von Maltzahn, geb. 2. Mai 1884 zu Rathenow.

2) Agnes Marie Charlotte Alexandrine Freiin von Maltzahn, geb. 5. Auguſt 1885 zu Demerthin.

3) Ehrengard Franziska Freiin von Maltzahn, geb. 15. Juli 1890.

4) Albrecht Adolph Lebrecht Helmuth Freiherr von Maltzahn, geb. 30. September 1891 zu Cummerow.

2. Magdalene Eliſabeth Marie Franziska Anna Alexandrine Freiin von Maltzahn, geb. 14. Mai 1862 zu Ivenack, verm. 21. Juli 1882 daſelbſt mit Friedrich Grafen von Baſſewitz auf Burg-Schlitz ꝛc.

3. Eliſabeth Bertha Maria Caroline Adolfine Auguſte Freiin von Maltzahn, geb. 28. April 1864 zu Ivenack, verm. 4. Juli 1888 daſelbſt mit Georg Grafen von Waldersee, Kön. preuß. Hauptmann im Generalſtab des XVI. Armeekorps.

4. Alhard Heinrich Werner Friedrich Albert Freiherr von Maltzahn, geb. 14. Dezember 1869 zu Ivenack, Kön. preuß. Leutnant im 3. ſchleſ. Dragonerregiment Nr. 15.

5. Cecilie Roſalie Mary Henriette Wilhelmine Freiin von Maltzahn, geb. 12. September 1873 zu Ivenack.

6. Aſta Luiſe Caroline Eliſe Hanna Freiin von Maltzahn, geb. 20. November 1876 zu Ivenack.

Schweſter.

Alexandrine Georgine Caroline Eliſabeth Freiin von Maltzahn, geb. 9. Auguſt 1831, verm. 28. April 1852 mit Woldemar von Suckow († 19. Oktober 1860), Rittmeiſter und Eskadronschef im Grhzgl. mecklenburg-ſchwerin. Dragonerregiment.

Plettenberg.

[Preußen (Provinz Weſtfalen). — Uradel der Grafſchaft Mark.]

A. Haus Plettenberg-Lenhauſen.

[Katholiſch. — Reichsfrhr. d. d. Wien 20. Juli 1689. Reichsgrf mit Wappenbeſſerung d. d. Wien 8. Dezember 1724. — S. Handbuch, S. 706.]

Joſephus Hunold Walther Heidenreich Antonius Maximilianus

ed by Google

Friedericus Christianus August Hermann Aloysius Hubertus Ida Maria Graf von Plettenberg-Lenhausen, geb. 11. September 1866, Herr der Lenhausenschen Güter, Erbkämmerer des Herzogtums Westfalen.

Geschwister

a) volljährige aus des Vaters erster Ehe:

1. Maria Bernhardine Clementine Auguste Caroline Ida Walburga Liboria Huberta, geb. 21. Juli 1864, verm. 10. September 1889 zu Hovestadt mit Clemens von Papen auf Lohe.
2. Anna Huberta Paula Maria Pia Friederica Christiana Walburga Ida, geb. 5. Mai 1868.
3. Maximilianus Burchardus Pius Paulus Aloysius Friedericus Christianus Mauritius Ida Hubertus Maria, geb. 11. Septbr. 1869.
4. Ferdinand Clemens Josef Thomas Walther Friedericus Christianus Ida Hubertus Maria, geb. 7. März 1871.
5. Franziska Rosa Clementine Walburgis Michaele Friederica Christiane Ida Huberta Maria, geb. 29. September 1872.
6. Petrus Paulus Clemens Augustinus Liborius Friedericus Christianus Walther Hubertus Ida Maria, geb. 15. Mai 1875.

b) Halbgeschwister aus zweiter Ehe:

7. Charlotte Ida Maria Friederica Christiane Huberta, geb. 2. Juli 1878 zu Hovestadt.
8. Franziscus Josephus Augustinus Walther Friedericus Christianus Ida Hubertus Maria, geb. 6. Oktober 1879 zu Hovestadt.
9. Walther Clemens Augustinus Ida Hubertus Maria,
10. Ida Maria Felicitas Walburga Huberta,

Zwillinge, geb. 11. April 1881 zu Hovestadt.

11. Friedericus Christianus Maximilianus Antonius Aloysius Josephus Walther Ida Hubertus Maria, geb. 15. September 1882 zu Hovestadt
12. Hermann Heidenreich Carl Anton Friedrich Christian Walther Ida Hubert Maria, geb. 2. Oktober 1885.

Stiefmutter.

Elisabeth geb. Gräfin Droste zu Vischering, geb. 10. Juni 1844, verm. 10. Juli 1877 mit dem Grafen Clemens August Walther (geb. 7. März 1835, † 1. März 1886), Herrn der Lenhausenschen Güter, Erbkämmerer des Herzogtums Westfalen, Kön. preuß. Leutnant a. D. (war vermählt in erster Ehe 27. August 1863 mit Carolina Gräfin Droste zu Vischering [geb. 17. Dezember 1842 † 25. Mai 1875], Schwester seiner zweiten Gemahlin). [Schloß Hovestadt im Kreise Soest in Westfalen.]

B. Haus Bodelschwingh-Plettenberg*.

[Evangelisch. — Reichsfrhr. d. d. Wien 21. Juni 1698, kurbrandenburg. Anerkennung 2. Januar 1701; Erbmarschall der Grafschaft Mark 24. Oktober 1865 (s. Freiherrliches Taschenbuch, Jahrg. 1868, S. 622); preuß. Grf. nach dem Rechte der Erstgeburt d. d. Charlottenburg 5. Mai 1888 (der Grafentitel ist zugleich an den Besitz des s. d. Charlottenburg 7. April 1856 landesherrlich bestätigten Fideikommisses Bodelschwingh geknüpft). — Geschichtliche Notiz im

Digitized by Google

Jahrg. 1855, S. 431, der Freiherrlichen Häuser, Beschreibung des Wappens ebenda im Jahrg. 1857, S. 549; vgl. auch Freiherrliches Taschenbuch 1888, S. 595.]

Carl Gisbert Wilhelm Albrecht Ferdinand Graf von Bodelschwingh-Plettenberg, geb. 30. April 1821 zu Geretshoven (des 12. Mai 1866 † Gisbert Frhrn von Bodelschwingh-Plettenberg, Kön. preuß. Kammerherrn ꝛc., Sohn), Fideikommißherr, sowie Herr der Güter Rodenberg, Schörlingen und Schwarzenberg in Westfalen, Geretshoven, Katzen und Kätzcherhof im Jülichschen, Loward im Königreich der Niederlande und Drais im Reg.-Bez. Wiesbaden, Erbmarschall der Grafschaft Mark und Erbthürwärter des Herzogtums Jülich, Kommendator des Johanniterordens, Kön. preuß. Kammerherr, Landtagsmarschall des Provinziallandtages der Provinz Westfalen und Mitglied des preuß. Herrenhauses auf Lebenszeit, verm. 1. Mai 1847 mit

Eugenie Freiin Quadt und Hüchtenbruck, geb. 23. Juni 1824. [Bodelschwingh bei Mengede im Kreise Dortmund.]

Tochter: Minette (Wilhelmine) Eugenie Caroline Luise Gisberta Friederike Freiin von Bodelschwingh-Plettenberg, geb. 22. Mai 1849, verm. 18. Oktober 1867 zu Bodelschwingh mit Dodo Frhrn zu Inn- und Knyphausen, Kön. preuß. Kammerherrn und Rittmeister a. D.

Pocci.

[Katholisch. — Bayern. — Altes Patriziergeschlecht aus Viterbo. — Eingetragen in die Kön. bayr. Adelsmatrikel bei der Grafenklasse 10. Februar 1817. — S. Handbuch, S. 708.]

Friedrich Evaristus Josef Graf Pocci, geb. 19. März 1838 (des 7. Mai 1876 † Grafen Franz, Kön. bayr. Oberstkämmerers, Sohn), Herr des Ritterlehens Ammerland am Starnberger See, Kön. bayr. Kämmerer, Kaiserl. Oberförster a. D., verm. 1. Mai 1869 zu München mit

Marie Freiin von Pfeffel, geb. 10. Januar 1838. [Straßburg i. E.]

Kinder: 1. Franz Carl Josef Friedrich, geb. 15. Mai 1870 zu München, Kön. bayr. Kammerjunker und Leutnant im Infanterie-Leibregiment.

2. Carl Gottlieb Konrad Christian Hubert, geb. 5. Oktober 1874 zu Straßburg.

3. Ernestine Marie Christine Elisabeth Magdalene, geb. 22. Juli 1883 zu Straßburg.

Geschwister.

1. Maria Elisabetha, geb. 1. Mai 1825, Ehrendame des Kön. bayr. Theresienordens.

2. August Carl, geb. 16. Januar 1845, Kön bayr. Kämmerer und Major a. D., verm. 6. Juni 1878 mit

Albertine Gräfin Marschall auf Burgholzhausen und Tromsdorf, geb. 25. September 1846. [Landshut.]

Digitized by Google

Kinder: 1) Ernst August, geb. 9. Februar 1880 zu München.
2) Maria Annunciata, geb. 25. März 1882 zu Landshut.
3) Konrad August, geb. 20. September 1883 zu Landshut.

Podstatzky-Lichtenstein.

[Katholisch. — Oesterreich (Mähren, Schlesien und Böhmen). — Mährischer Uradel; böhm. Grf. d. d. Wien 1. Dezbr. 1707, erbländ.-oesterr. Genehmigung zur Namen- und Wappenvereinigung mit „Lichtenstein" d. d. Wien 6. Februar 1762. — Besitz: das Fideikommiß Weselicko (1 QM.) im Kreise Neu-Titschein in Mähren, ferner als gemeinsamer Besitz des Mannesstammes: die Lehengüter Altendorf (0,30 QM.) im Kreise Neu-Titschein in Mähren und Schlackau (0,19 QM.) im Kreise Troppau in Schlesien. — S. Handbuch, S. 708, und Näheres über die Standeserhebungen im Jahrg. 1861, S. 628; vgl. auch den Artikel „Podstatzky-Prussinowitz und Thonfern" im Taschenbuch der Freiherrlichen Häuser.]

Leopold Felix Menrad Franz Carl Graf Podstatzky-Lichtenstein, Freiherr auf Prussinowitz, geb. 25. Juni 1840 (des 12. Mai 1848 † Grafen Leopold, K. K. Kämmerers und Hofmusikgrafen, Sohn), Fideikommißherr, sowie Herr der Herrschaften Teltsch mit dem Gute Borowna (4,70 QM.) und Studein (1,81 QM.) im Kreise Iglau in Mähren, ferner der Herrschaft Königsegg im Kreise Tabor in Böhmen; erbl. Mitglied des Herrenhauses des Reichsrats, Großkreuz und Ehrenbailli des souver. Malteserordens, K. u. K. Kämmerer, außerordentl. Gesandter und bevollm. Minister des Johanniter-(Malteser-)Ordens am Kaiserl. Hofe zu Wien, verm. I) 3. Juni 1862 zu Wien mit Franzisca Gräfin Paar (geb. 10. Mai 1842, † 4. Februar 1881), StkrD. und K. u. K. PD.; II) 14. April 1888 zu Prag mit
Nicolasina Gräfin von Thun und Hohenstein, geb. 18. Oktober 1852, Ehrendame des souver. Malteserordens, StkrD. und K. u. K. PD. [Weselicko bei Leipnik in Mähren.]

Kinder: 1. Ida Maria Amalie Antonie Johanna Capistrana, geb. 23. Oktober 1865 zu Wien, verm. 11. November 1883 daselbst mit Ferdinand Prinzen von Lobkowitz, Herrn der Herrschaften Unterberzkowitz und Winteritz in Böhmen ꝛc., K. u. K. Oberleutnant der Reserve bei Fürst zu Windisch-Graetz Dragonern Nr. 14.
2. Amalia Theresia Maria Walburga Spirida, geb. 14. Dezember 1867, verm. 25. Juni 1891 zu Wien mit Erwein Grafen von Nostitz-Rieneck, K. u. K. Kämmerer.
3. Aloys Maria Josef Adolf Gustav Leopold Hubertus, geb. 2. März 1873 zu Wien.
4. Carl Maria Leopold Josef Ignatius Antonius Robert, geb. 7. Juni 1874 zu Weselicko in Mähren.
5. Maria Josefine Franzisca Leopoldine Benedicta, geb. 19. März 1878 zu Wien.

Schwestern.

1. † Amalia Maria Theresia Josepha Leopoldina (geb. 17. November 1827, † 20. Januar 1891), StkrD., verm. 15. Januar 1856 zu Wien mit Hu Grafen von Walderdorff, K. u. K. Kämmerer und Hauptmann a. D.

Digitized by Google

2. Maria Therese Amalia Leopoldina, geb. 23. April 1829, StkrD., verm. 29. November 1849 zu Wien mit Ludwig Grafen Spangen von Uyterneſſe († 28. Februar 1888), K. K. Kämmerer.
3. Adalberta Maria Adolfine, geb. 26. Oktober 1834, StkrD., verm. 2. Mai 1859 zu Wien mit Ladislaus Grafen Kollonitz von Kallegrád († 31. Januar 1863), Erbherrn auf Zay-Ugrócz.

Vatersbrüder.

1. Adolf, geb. 2. Dezbr. 1805, Bailli-Anziano des souver. Malteserordens, Bailli von St. Josef zu Doschitz und Komtur von St. Johann in Wien, K. u. K. Kämmerer und GRat. [Wien.]
2. Gustav Aloys, geb. 28. Februar 1807, K. u. K. Kämmerer, GRat und Oberſthofmeiſter J. K. u. K. Hoh. der Erzherzogin Alice, Großherzogin von Toscana, verm. 1828 mit Amalia Freiin von Lipowsky-Lipowetz (geb 1804, † 20. Mai 1859).

   Kinder: 1) Adolfine, geb. 23. September 1829, verm. 12. September 1850 mit Franz-Seraf Frhrn Sedlnitzky-Odrowons von Choltić, K. K. Oberſt a. D.

   2) Eleonore, geb. 10. Januar 1831, StkrD., verm. 1. Dezember 1849 mit Gotthard Grafen Pachta († 15. Dezember 1867), K. K. Kämmerer und Kaiſerl. merikan. Major.

   3) Guſtav, geb. 29. Mai 1832, K. u. K. Kämmerer und Rittmeiſter a. D., verm. 29. Mai 1860 zu Wien mit
   Marie Antoinette Gräfin zu Lodron-Laterano, geb. 20. November 1833.

   4) Luiſe, geb. 19. Dezember 1833, verm. 26. April 1859 zu Wien mit Carl Grafen von Pötting und Perſing († 11. Januar 1892 zu Wien), K. u. K. Kämmerer und Feldmarſchall-Leutnant a. D.

Polheim.

[Katholiſch. — Oeſterreich — Oberoeſterr. Uradel; Reichsfehr.-Beſtätigung d. d. Linz 22. Januar 1501, Reichsgrf. d. d. Wien 12. September 1721, kurpfälz. Ausſchreibung d. d. Mannheim 20. Novbr. 1721. — S. Handbuch, S. 710.]

Adolf Peter Graf von Polheim und Wartenburg, geb. 17. Januar 1812, K. K. Major a. D., verm. 6. März 1859 mit
Auguſte Schönheim, geb. 11. November 1828. [Wien.]

Polier.

[Evangeliſch. — Mecklenburg-Schwerin. — Oeſterr. Grf. d. d. Wien 18. März 1828 (für Gottfried — erloſchen 1833) und Übertragung des Grafenſtandes d. d. Wien 4. Februar 1834 (für Georg Max Jacob Heinrich, Vetter des Vorigen). — S. Jahrg. 1864, S. 635.]

Carl Georg Maximilian Graf von Polier, geb. 30. Oktober 1839 (des 4. Auguſt 1842 † Grafen George Maximin Jacques Henri Sohn), Herr auf Altenhagen bei Kröpelin in Mecklenburg-Schwerin

Digitized by Google

(käuflich erworben 1882), Ehrenritter des Johanniterordens, Kön. württemberg. Major a. D., verm. I) 7. Oktober 1875 mit Olga (geb. 14. Juni 1856, † 19. Oktober 1882), des Rudolf Schröder, Kön. italien. Titularkonsuls zu Hamburg, und der Clara geb. Freiin von Schröder Tochter; II) 3. Juli 1884 mit

Martha Dorothea Schröder, geb. 19. Oktober 1864 zu Hamburg, Schwester der Vorigen. [Altenhagen.]

Kinder: a) 1r Ehe: 1. Georg Maximin Jacob Heinrich, geb. 19. Juni 1876 zu Dithmarschen in Holstein.

2. Maria Adolfine Georgine Helene, geb. 14. Dezember 1881 zu Hamburg.

— b) 2r Ehe: 3. Olga Clara Sofie Ernestine, geb. 26. Mai 1885 zu Altenhagen.

4. Ferdinand Helmuth Rudolf, geb. 26. Januar 1888 zu Altenhagen.

Pölzig

(a. d. H. der Freiherren von Hanstein).

(Im Mannesstamme erloschen.)

[Lutherisch. — Sachsen-Altenburg. — Grf. (im vormal. Hzgt. Sachsen-Hildburghausen) unter dem Namen „von Pölzig" 19. Juli 1826 (vom Herzog Friedrich, nachmal. Herzog von Sachsen-Altenburg). — Beschreibung des Wappens im Jahrg. 1873, S. 630. — S. Handbuch, S. 712.]

† Maximilian Elisäus Alexander Graf von Pölzig, Freiherr von Hanstein (geb. 9. Juni 1804 zu Baireuth, † 18. April 1884 zu Schmölln bei Altenburg, Kön. preuß. Oberst a. D., verm. I) 18. Oktober 1826 mit Luise Prinzessin zu Sachsen-Gotha-Altenburg [geb. 21. Dezember 1800, † 30. August 1831, in erster Ehe verm. 31. Juli 1817 mit Ernst Herzog von Sachsen-Coburg-Saalfeld, nachherigem Herzog von Sachsen-Coburg und Gotha und geschieden 31. März 1826]; II) 1833 mit Marie Therese [geb. 8. September 1812, † 22. April 1845], des † Friedrich August Wendelin von Carlowitz auf Steina, Kroptewitz und Döbern, Hzgl. sachsen coburg-goth. Kammerherrn und Geh. Kammerrats, und der † Henriette Christiane Helene geb. von Kracht Tochter).

Töchter 2r Ehe: 1. Clara Henriette Maria, geb. 3. April 1835, Herrin auf Pölzig und Beiersdorf im Hzgt. Sachsen-Altenburg, verm. mit George Acland Ames (geschieden).

2. Thecla Marie Agnes, geb. 29. November 1841, verm. 12. Juni 1865 zu Gotha mit Oscar Friedrich Carl von Schauroth, Kön. preuß. Generalleutnant z. Disp. [Eberswalde.]

Pongrácz von Szent-Miklós und Dvár.

[Katholisch. — Ungarn. — Das Prädikat „von Szent-Miklós" wurde der Familie durch Donation der gleichnamigen Herrschaft im Liptauer Komitat in Ung...

Digitized by Google

schon 1230 vom König Andreas II. erteilt, das andere Prädikat „von Ovár“ erhielt die Familie 1244 durch König Béla IV. mit gleichzeitiger Schenkung der Herrschaft und Burg Ovár; ungar. Baron d. d. Wien 17. Dezember 1608 (vom König Matthias II.) mit dem Bemerken im Diplom, daß die Vorfahren der Familie schon im XIII. Jahrhundert Magnaten von Ungarn waren. — S. Handbuch, S. 716; vgl. auch den gleichnamigen Artikel im Taschenbuch der Freiherrlichen Häuser.]

A. Älteres Gräfliches Haus.

[Ungar. Grf. d. d. Linz 19. Juni 1743 (für den Frhrn Kaspar III., K. K. Wirkl. GRat und Kämmerer.]

Carl Graf Pongrácz von Szent-Miklós und Ovár, geb. 1831 (des 1843 † Grafen Johann Nepomuk des Jüngern, K. K. Kämmerers, Statthaltereirats ꝛc., Sohn), Generalmajor a. D. und Mitglied der Magnatentafel des Königreichs Ungarn. [Budapest.]

Bruder.

† Johann Nepomuk, geb. 1830, †, Geh.-Kämmerer Sr. Heiligkeit des Papstes, infulierter Abt von Szent-György, Pfarrer zu Szent-András [Großwardeiner Diözese] im Békéser Komitat, auch Ehrenmitglied des K. K. Bildungsinstituts).

Vatersgeschwister

(aus des Großvaters, des † Grafen Johann Nepomuk des Ältern [geb. 2. Juni 1763, † 31. Januar 1845], K. K. Kämmerers [verm. in erster Ehe 1787 mit Anna Gräfin Andrássy von Csik-Szent-Király und Krasznа-Horka (geb. 1769, † 1805), StkrD.], verm. in zweiter Ehe 7. September 1807 mit Maria Susanna Freiin Barkóczy von Szala [geb. 21. Juni 1787, † 15. Juli 1839], StkrD.):

1. † Arnold (geb. 18. Juli 1810 zu Nedecz, † 7. Juli 1890 zu Tyrnau (in der Schachwelt unter dem Namen „der Einsiedler von Tyrnau“ bekannt), K. u. K. Kämmerer und Statthaltereirat a. D., verm. 26. August 1840 zu Wien mit

Caroline von Hackenau, geb. 7. August 1816. [Tyrnau in Ungarn.]

Kinder: 1) Francisca de Paula, geb. 26. November 1846.

2) Friedrich, geb. 22. Mai 1850, K. u. K. Kämmerer und Sektionsrat im Reichsfinanzministerium, verm. 26. August 1882 zu Raab in Ungarn mit

Antonie Gräfin Batthyány von Németh-Ujvár, geb. 31. Oktober 1864, StkrD. [Wien.]

Kinder: (1) Maria Dorothea Carolina Josepha Friederika Valerie Felicitas, geb. 22. Dezember 1883.

(2) Maria Friedrich Josef Georg Anton Wilhelm Thomas, geb. 19. Dezember 1885.

(3) Maria Margaretha Paula Arnolda Friederike Eustachia, geb. 13. September 1887.

(4) Paul Maria Josef, geb. 14. Januar 1889.

3) Eugenie, geb. 8. August 1852, verm. 1877 mit August Wieser Edlem von Brunnecken († im November 1880), K. K. Oberstleutnant der Reserve bei Frhr Ramming von Riedkirchen Inf.-Reg. Nr. 72. [Tyrnau.]

Luise, geb. 25. Mai 1860.

Digitized by Google

2. † Eugen sen. (geb. 11. Mai 1813 zu Nedecz, † 26. Dezember 1891 zu Großwardein), Herr auf Nagy-Kágya im Biharer Komitat und des Schlosses Nedecz im Trentschiner Komitat, K. u. K. Kämmerer und Oberst a. D., verm. 20. Dezember 1847 zu Ofen mit

Wilma (Wilhelmine), geb. 27. März 1826, des Josef Lónyay von Vásáros-Náményy und Nagy-Lónya, K. u. K. Kämmerers, und der † Caroline geb. Gräfin Batthyány von Német-Ujvár, StkrD., Tochter, StkrD. [Großwardein.]

Kinder: 1) Irma (Marie), geb. 31. August 1848, verm. 15. Juni 1879 zu Nagy-Kágya mit Josef von Reviczky de Revisnye, Herrn auf Bagos, Sámsony und Geszteréd im Hayduker und Szabolcser Komitat. [Bagos bei Debreczin.]

2) Jenö (Eugen jun.), geb. 5. September 1853, Ehrenritter des souver. Malteserordens, K. u. K. Kämmerer, verm. 22. Mai 1877 zu Debreczin mit

Isabella Gräfin Dessewffy von Csernek und Tárkö, geb. 26. September 1855, StkrD. [Bashalom im Szabolcser Komitat.]

Söhne: (1) Eugen Maria Vilmos Nikolaus, geb. 19. Februar 1878 zu Großwardein.

(2) Coloman Eugen Maria, geb. 12. Februar 1879 zu Großwardein.

3) Vilmos (Wilhelm), geb. 24. September 1859 zu Nagy-Kágya, K. u. K. Kämmerer und Leutnant der Reserve bei Graf Pálffy Husaren Nr. 15, verm. 8. April 1885 zu Budapest mit

Gabriele, geb. 3. Juli 1862, StkrD., des † Stefan von Huszár de Baráthi, Herrschaftsbesitzers im Neograder und Honther Komitat, Landesdeputierten, und der † Gabriele geb. von Gyuresányi de Mojsfalva Tochter.

Söhne: (1) Stefan Eugen Johann Nepomuk Carl Maria Aloysius Wilhelm, geb. 14. Juni 1886 zu Großwardein.

(2) Jenö (Eugen) Vilmos Stefan Karl Maria Johann von Nepomuk Aloysius, geb. 21. Januar 1890.

3. † Stefan (geb. 21. September 1814, † 16. Septbr. 1845 zu Arad, verm. 23. Januar 1839 zu Biri im Szabolcser Komitat mit Josefine [geb. 1823, † 4. August 1849], des † Peter von Kálay de Nagy-Káló, K. K. Kämmerers, Tochter).

Sohn: Béla (Adalbert), geb. 20. Dezbr. 1843, K. u. K. Kämmerer und Rittmeister der Reserve bei Graf Radetzky Husaren Nr. 5, verm. 20. Februar 1878 zu Wien mit

Mathilde verwitweter Gräfin von Arco-Zinnenberg, geb. Gräfin von Wolff-Metternich zur Gracht, geb. 14. Mai 1840, StkrD. und Ehrendame des souver. Malteserordens. [Ebreichsdorf in Niederoesterreich.]

4. Marie, geb. 12. April 1816, verm. I) 20. Dezember 1837 mit Philipp Edlem von Weiß († 11. April 1850), K. K. Generalmajor und Brigadier in Böhmen; II) 1852 mit Emanuel von Herdiborszky († 1886), K. K. Major a. D. [Linz in Oberoesterreich.]

5. Franz, geb. 27. Juni 1817, K. u. K. Kämmerer und vormal. Obergespan des Arvaer Komitats, verm. 26. Januar 1845 mit

Caroline Gräfin von Normann-Ehrenfels, geb. 18. Febr. 1822 (lutherisch

Digitized

Kinder: 1) Anna, geb. 28. August 1849, Stiftsdame zu Hall in Tirol.
2) Hedwig Helena, geb. 30. Septbr. 1863, verm. 10. Novbr. 1885 zu Wien mit Jordan Felix Görgey de Görgö und Toporcz, K. u. K. Leutnant der Reserve. [Görgö im Zipser Komitat.]
3) Franz, geb. 29. Januar 1865, K. u. K. Leutnant der Reserve des Husarenregiments Graf Pálffy Nr. 15.

6. Serafine, geb. 5. März 1820, Gräfl. Herberstein-Illésházysche Stiftsdame. [Tyrnau.]

B. Jüngeres Gräfliches Haus.

[Ungar. Grf. d. d. Wien 15. Februar 1763 (für den Frhrn Adam Johann Nepomuk, Großneffen des 19. Juni 1743 in den ungar. Grafenstand erhobenen Kaspar III. (s. A.).]

Adolf Graf Pongrácz von Szent-Miklós und Ovár, geb. 15. Juli 1837, Herr der Herrschaft Ovár und auf Nagy-Surany im Neutraer Komitat, Propst zu Waag-Neustadt.

Geschwister.

1. Eduard, geb. 5. Juli 1840.
2. Gustav, geb. 4. November 1841, Herr auf Refalu im Trentschiner Komitat, Mitglied der ungar. Magnatentafel, verm. 1. Juni 1878 zu Nagy-Unyom mit
Amalia Sényi de Nagy-Unyom, geb. 24. Oktober 1854.
Kinder: 1) Rudolf Carl Eduard Maria Adolf, geb. 19. Mai 1879.
2) Carola Aloisia Katharina Sidonia, geb. 28. April 1881.
3. Ludmilla, geb. 30. August 1845, verm. im Juli 1866 mit Soltan von Zmeskal, Großgrundbesitzer im Arvaer und Heveser Komitat.

Mutter.

† Sidonia geb. Gräfin Pongrácz (geb. 1810, † 29. Dezbr. 1891 zu Krasznyán, Herrin der Herrschaft Ovár, StkrD. [s. unten], verm. 5. Mai 1830 mit dem Grafen Rudolf [geb. 10. Dezbr. 1798, † im Mai 1860], K. K. Kämmerer).

Großvatersbruder.

† Anton (geb. 28. Mai 1766, † 1837, K. K. Kämmerer, verm mit Franziska von Motesiczky [†], StkrD.).

Tochter: † Sidonia (geb. 1810, † 29 Dezember 1891, StkrD., verm. 5. Mai 1830 mit Rudolf Grafen Pongrácz [† im Mai 1860], K. K. Kämmerer).

Poniński.

[Preußen (Provinz Posen) und Oesterreich (Galizien). — W.: Lodzia.]

A. Älteres Gräfliches Haus.

[Preuß. indirekte Anerkennung des Grafenstandes durch Beilegung des Grafentitels gelegentlich der Verleihung des schles. Inkolats d. d. 4. August 1782. — Über die Abstammung s. Jahrg. 1870, S. 786.]

Digitized by Google

I. (Katholische) Linie.

[Die Brüder Arthur († 18. Januar 1865), Ladislaus und Alfred (s. unten), Söhne des 16. Dezember 1832 † Grafen August, K. K. Majors a. D., erhielten mit Allerhöchster Entschließung d. d. Wien 8. März 1842 die k. k. oesterr. Prädalierung ihres preuß Grafenstandes Graf Adolf, Herr der Herrschaft Hreherow in Galizien († im Juni 1878, s. Jahrg 1881, S. 685), Oheim der 1842 als Grafen anerkannten Gebrüder, erhielt gleichfalls mittels Ministerialdekrets d. d. 8. März 1862 die oesterr. Bestätigung seines preuß Grafenstandes den sein Vater Ignaz August auf Siebeneichen durch die schles. Inkolats-Urkunde 4. August 1782 beigelegt erhalten hatte.]

Romuald Graf Lodzia Poniński, geb. 14. Februar 1852 (des 18. Januar 1865 † Grafen Arthur Sohn), Herr der Herrschaft Kowalówka in Galizien, verm. 25. März 1875 zu Csibrak mit Caroline Freiin Jeszenszky de Nagy-Jeszen (geb. 16. Juli 1853 zu Csibrak in Ungarn, † 1885).

Tochter: Marie.

Bruder.

Johann, geb. 22. Juni 1861.

Vatersbrüder.

1. Ladislaus August, geb. 16. Februar 1823, Kön. italien. Generalleutnant z. Disp., Generaladjutant Sr. Maj. des † Königs von Italien, verm. 1863 zu Paris mit

Olga Prinzessin Swiatopolk-Czetwertyńska, geb. 1835, Witwe des Prinzen August Swiatopolk-Czetwertyński (†). [Florenz.]

Kinder: 1) Stefan Ladislaus Maria, geb. 22. Juli 1865, Kön. italien. Oberleutnant im 16. Kavallerieregiment, verm. 27. April 1890 zu Krakau mit

Marie, geb. 30. September 1867, des Czesław von Jaroszyński und der Elise geb. von Stempkowska Tochter.

2) Micislaus Eustach Adolf, geb. 16. Juni 1869, Kön. italien. Oberleutnant im 6. Kavallerieregiment.

2. Alfred, geb. 19. April 1825, K. K. Major a. D., verm. 5. März 1855 mit Sofie, des Franz von Myskowski auf Zwiniacz und der Monorata geb. von Myskowska Tochter (geb. 4. März 1838, † 11. Februar 1881).

Tochter: Maria Honorata Victoria, geb. 26. Februar 1859, verm. 20. August 1890 mit Ernst Frhrn von Hagen, K. u. K. Major im Dragonerregiment Nr. 9.

II. (Evangelische) Linie.

Alfred Graf Lodzia Poniński, geb. 15. Mai 1841 (des 5. Mai 1876 † Grafen Christof, Kön. preuß. Regierungs-Vizepräsidenten zu Breslau, Sohn), Kön. preuß. Oberstleutnant und etatsm. Stabsoffizier im Inf.-Reg. Nr. 129, verm. I) 9. Juni 1868 zu Guben mit Emmy (Emilie) Driemel (geb. 17. Juli 1846, geschieden); II) 25. März 1892 zu Berlin mit

Hedwig von Podewils.

Söhne 1r Ehe: 1. Alfred, geb. 14. Dezember 1870 zu Berlin, Kön.

Digitized by Google

preuß. Leutnant im Grenadierregiment Kronprinz Friedrich Wilhelm (2. schles.) Nr. 11.
2. Bernhard, geb. 12. Dezember 1872 zu Potsdam.
3. Stanislaus, geb. 20. Oktober 1874 zu Rastatt, Kön. preuß. Kadett in Lichterfelde.
4. Joachim, geb. 5. September 1880 zu Konstanz, Kön. preuß. Kadett zu Köslin.

Geschwister.

1. Wally (Valeria), geb. 8. August 1836.
2. † Bernhard (geb. 19. Dezember 1837, † 3. Dezember 1882), Kön. preuß. Major und Bataillonskommandeur im Inf.-Reg. Nr. 99, verm. 28. September 1882 zu Stahmeln mit
Helene verwitw. von Funcke, des Carl Leopold von Funcke, Kön. preuß. Rittmeisters a. D., und der Therese geb. von Leipziger Tochter. [Potsdam.]
3. Lonna (Apollonia), geb. 21. Dezember 1843, Stiftsdame des adeligen Fräuleinstifts zu Zehdenick.
4. Adolfine, geb. 13. Juni 1846, verm. 28. Dezbr. 1875 zu Breslau mit Theofil von Tilly († 29. Mai 1880), Kön. preuß. Hauptmann a. D. [Fürstenwalde.]
5. Bernhardine, geb. 8. März 1848. [Breslau.]

B. Jüngeres Gräfliches Haus*.

[Katholisch. — Preuß. Grf. nach dem Rechte der Erstgeburt aus je adeliger Ehe (geknüpft an den Besitz der Herrschaft Wreschen c. p. [14 000 Morgen] bei Posen) d. d. Königsberg 10. September 1840. — S. Handbuch, S. 719.]

Eduard Marcel Graf Lodzia Poniński, geb. 3. Oktober 1810 (des 4. November 1847 † Grafen Stanislaus, Kön. preuß. Generallandschaftsdirektors und Landtagsmarschalls, Kön. poln. Oberst, Sohn), Herr der Herrschaft Wreschen, verm. 1. Februar 1838 mit Eustachia Josepha (geb. 19. Novbr. 1817 zu Wieczyn im Kreise Pleschen, † 14. Januar 1889 zu Wreschen), des † Eustach von Grabski und der † Katharina geb. von Herztópska Tochter.

Kinder: 1. Marie von Ponińska, geb. 24. Mai 1842 zu Tulce, verm. 18. November 1862 mit Stefan von Chłapowski auf Bonikowo bei Kosten († 30. September 1884).
2. Sofie von Ponińska, geb. 11. Juni 1843 zu Tulce, verm. 18. Juli 1865 mit Constantin Andreas von Szaniecki auf Międzychód bei Schrimm.
3. Stanislaus von Poniński, geb. 27. Mai 1846 zu Tulce, Herr auf Dominowo und Orzeszkowo c. p. (4600 Morgen) bei Schroda und Buszewo (3060 Morgen) bei Pinne, verm. 21. Septbr. 1869 mit
Marie Gräfin von Brudzewo-Mielżyńska, geb. 7. Januar 1851. [Schloß Dominowo.]
Kinder: 1) Felix von Poniński, geb. 17. Juli 1871 zu Dominowo. 2) Helene von Ponińska, geb. 6. Oktober 1872 zu Dominowo.

Geschwister.

1. † Boleslaus von Poniński (geb. 10. August 1814 zu Węgierki bei Wreschen, † 23. Oktober 1877 zu Bromberg), Erbherr auf

Digitized by Google

Malczewo im Kreiſe Gneſen, verm. 4. Juni 1838 zu Siedlec im Kreiſe Schroda mit

Leokadia, geb. im November 1817 zu Grylewo, des Joſef von Götzendorff-Grabowski auf Wąwelno ꝛc. und der Antonie geb. von Nieżychowska Tochter. [Poſen.]

Kinder: 1) Witold von Poniński, geb. 21. März 1839 zu Poſen, verm. im Juni 1867 zu Poſen mit

Maria, geb. 8. Auguſt 1849 zu Wiatrowo, des Ignaz von Moszczeński auf Wiatrowo und der Joſepha geb. von Moszczeńska a. d. H. Wiatrowo Tochter.

Kinder: (1) Anna von Ponińska, geb. 26. Mai 1868 zu Malczewo.

(2) Adolf von Poniński, geb. 26. Septbr. 1870 zu Malczewo.

2) Alfred von Poniński, geb. 20. Auguſt 1840 zu Gneſen, Dekan und Propſt zu Kościelec, Geh.-Kämmerer Sr. Heiligkeit des Papſtes. [Kościelec bei Inowrazlaw.]

3) Wanda von Ponińska, geb. 23. September 1841 zu Jankowo, Herrin auf Ociąż im Kreiſe Adelnau, verm. I) 10. Auguſt 1865 zu Breslau mit Anton von Morawski († 9. November 1871) auf Ociąż; II) 10. Auguſt 1876 zu Kościelec mit Stanislaus Grafen Tyszkiewicz.

4) Kaſimir von Poniński, geb. 27. November 1846 zu Malczewo, verm. 3. Februar 1874 zu Poſen mit

Bolesława, geb. 24. Auguſt 1853 zu Jabłkowo, des Leonhard von Brzeski auf Jabłkowo ꝛc. und der Michaela geb. von Moszczeńska a. d. H. Wiatrowo Tochter.

Töchter: (1) Iſabella von Ponińska, geb. 12. März 1880 zu Lenartowo, Kreis Inowrazlaw.

(2) Celina von Ponińska, geb. 26. Novbr. 1881 zu Lenartowo.

5) Adolf von Poniński, geb. 18. Mai 1855 zu Poſen, Erbherr auf Kościelec und Zerniki-Schönwerth, Kön. preuß. Leutnant der Garde-Landwehrkavallerie, verm. 15. Juni 1880 zu Swojatycze in Litauen mit

Sofie, geb. 18. Juli 1860 zu Wilno in Litauen, des Eduard Grafen Czapski auf Kalinoberzów ꝛc., und der Antonie geb. von Różycka Tochter. [Kościelec.]

Kinder: (1) Roſalie von Ponińska, geb. 29. Mai 1881 zu Zerniki-Schönwerth.

(2) Anton von Poniński, geb. 18. Juni 1882 zu Zerniki-Schönwerth.

(3) Sofie von Ponińska, geb. 18. Mai 1888 zu Zerniki-Schönwerth.

(4) Irene von Ponińska, geb. 25. Februar 1885 zu Zerniki-Schönwerth.

(5) Maria von Ponińska, geb. 18. April 1886 zu Kościelec.

(6) Eduard von Poniński, geb. 1. Juli 1887 zu Kościelec.

(7) Thereſe von Ponińska, geb. 9. März 1889 zu Kościelec.

2. Johanna von Ponińska, geb. 14. Mai 1815 zu Wreſchen, verm. im Mai 1836 daſelbſt mit Nepomucen von Niemojowski († 8. April 1873 zu Sliwniki) auf Sliwniki ꝛc.

Digitized by Google

3. Severina von Ponińska, geb. 31. Oktober 1818 zu Wreschen, verm. 23. Januar 1838 daselbst mit Stanislaus Grafen Żółtowski († 7. April 1867 zu Berlin) auf Jarogniewice ꝛc.

Posadowsky-Wehner.

[Evangelisch. — Preußen (Provinz Schlesien). — Schlesischer Uradel; böhm. Frhr. mit „Frhr. von Postelwitz" d. d. Wien 5. Juni 1705, preuß. Anerkennung d. d. Köln a. d. Spree 17. November 1706, preuß. Grf. 19. (Diplom d. d. Berlin 20.) Januar 1743, Namen- und Wappenvereinigung mit „Wehner" nach Anfall des Wehnerschen Familien-Majorats Blottnitz-Centawa durch Carl Friedrich Aemil Grafen von Posadowsky aus der Ehe des Friedrich Wilhelm Grafen von Posadowsky mit Amalie von Wehner (verm. 2. Februar 1761). — Besitz: das 11. Juli resp. 28. September 1754 gestiftete, 1784 nach dem Aussterben der Familie von Wehner in den Besitz der Familie gelangte Majorat Blottnitz-Centawa im Kreise Groß-Strehlitz, bestehend aus den Rittergütern Balczarzowitz (611 Hekt.), Blottnitz (874 Hekt.), Centawa (697 Hekt.), Grzeboschowitz (181 Hekt.), Rogowschuetz (378 Hekt.), Groß-Pluschnitz (604 Hekt.) und Warmuntowitz (492 Hekt.). — S. Handbuch, S. 719 u. 1119.]

Hermann Albert Ottocar Friedrich Carl Graf Posadowsky-Wehner, Freiherr von Postelwitz, geb. 5. März 1825 zu Blottnitz (des 15. Mai 1875 geb. und 19. April 1851 † Grafen Carl Friedrich Sigmund, Kön. preuß. Premierleutnants a. D. und Landesältesten, Sohn), Majoratsherr, Kön. preuß. Leutnant a. D., verm. I) 5. August 1850 mit Bertha Hedwig Doris Volkmar (geb. 9. Februar 1829, † 29. August 1873 zu Blottnitz); II) im Jahre 1875 zu Hechingen mit
Auguste Mathilde, geb. 24. Oktober 1823, des † Carl Wilhelm Immanuel von Sandrart, Kön. preuß. Generalleutnants, Tochter. [Berlin.]

Kinder 1r Ehe: 1. Josefine Luise Henriette, geb. 3. Januar 1852, verm. 11. September 1871 zu Weltlich-Kattern mit Friedrich Frhrn von Richthofen auf Dürrjentsch bei Breslau.

2. Leopold Friedrich Wilhelm Oswald Moritz Georg Benno Hermann, geb. 10. Juli 1853 zu Blottnitz, Herr auf Groß-Pluschnitz im Kreise Groß-Strehlitz, Kön. preuß. Premierleutnant der Garde-Landwehr-Kavallerie, verm. 29. September 1878 zu Pomßen mit
Martha Johanna Elisabeth, geb. 6. Mai 1859 zu Pomßen, des † J. G. Dietze auf Pomßen ꝛc. im Königreich Sachsen und der Anna Juliane geb. Busolt Tochter. [Schloß Groß-Pluschnitz.]
Kinder: 1) Hertha Anna Mathilde Luise, geb. 24. Juli 1881 zu Groß-Pluschnitz.
2) Silvius Rudolf Ernst Clemens, geb. 14. Dezember 1882 zu Groß-Pluschnitz.
3) Anne-Marie, geb. 21. Februar 1885 zu Groß-Pluschnitz.

3. Carl Albrecht Sylvius Hermann, geb. 10. Februar 1856, Domänenpächter, Kön. preuß. Leutnant a. D., verm. 11. März 1881 mit
Martha Johanna Elisabeth Koehlmann. [Hammer, Reg.-Bez. Potsdam.]

Digitized by Google

4. Sylvius Arthur Edwin Friedrich Wilhelm, geb. 2. Februar 1857, Kön. preuß Rittmeister im Garde-Kürassierregiment.
5. Luise Doris Amalie, geb. 21. Januar 1858, verm. 19. Oktober 1880 zu Blottnitz mit Ernst von Reiche, Kaiserl. deutschem Kontre-Admiral und Direktor des Bildungswesens der Kaiserl. deutschen Marine.
6. Helene Sylvia Hermine, geb. 19. Juli 1860, verm. 29. Mai 1884 zu Tost mit Curt Guradze auf Patschin, Kön. preuß. Leutnant der Landwehrkavallerie.
7. Arthur Rudolf Hans Eduard Wolfgang, geb. 1. August 1861, Kön. preuß. Leutnant im Ulanenregiment von Katzler (schles.) Nr. 2.

Bruder.

Richard Ernst Emil Adolf Carl, geb. 10. Januar 1829 zu Blottnitz, Herr auf Groß-Paniow (631 Hekt.) und Russinow (seit 1851) in Oberschlesien, Ehrenritter des Johanniterordens, Landesältester und Kreisdeputierter, Mitglied des Provinziallandtags von Schlesien, Kön. preuß. Leutnant a. D., verm. 28. Mai 1850 zu Mainz mit
Marie Charlotte Friederike Wilhelmine, geb. 2. Juni 1830 zu Potsdam, des † Julius Christof Lucas von Cranach, Kön. preuß. Generalleutnants z. Disp., und der † Henriette Albertine geb. Plümicke Tochter.

Vatersbruder.

† Eduard Adolf (geb. 18. Dezember 1799 zu Blottnitz, † 14. Juni 1848 zu Dammitsch, Herr auf Dammitsch, Anteil Geisendorf und Anteil Thiemendorf, Mittel- und Nieder-Dammer im Kreise Steinau in Niederschlesien, Kön. preuß. Oberlandesgerichtsrat zu Groß-Glogau, verm. 2. November 1830 daselbst mit Amalie Adolfine Wilhelmine Juliane [geb. 3. August 1811 zu Sagan, † 29. Juni 1880], des † Ferdinand von Plötz, Kön. preuß. Oberst im 1. schlesischen Landwehrregiment, und der Caroline geb. von Lettow Tochter).

Kinder: 1. Leopoldine Georgine Helene Luitgarde Amalie, geb. 24. März 1832 zu Fraustadt, verm. 4. Januar 1860 zu Groß-Glogau mit Hermann von Bültzingsloewen a. d. H. Nahrten, Kön preuß. Premierleutnant a. D. (geschieden 1866). [Dresden.]
2. Adolf Friedrich Edwin, geb. 7. Januar 1834 zu Fraustadt, Kön. preuß. Landrat a. D., verm. 26. Oktober 1863 zu Rinkowken mit Helene (geb. 10. Septbr. 1841 zu Rinkowken, † 23. Dezbr. 1889 zu Petersdorf), des † Ferdinand Nehring genannt von Szerdahelyi auf Rinkowken und Münsterwalde bei Marienwerder in Westpreußen und der Antonie geb. von Loga Tochter. [Berlin.]

Kinder: 1) Friedrich Adolf Ferdinand Torsten, geb. 12. August 1864 zu Rinkowken, Kön. preuß. Leutnant im 2. niederschles. Inf.-Reg. Nr. 47.

2) Katharina Antonie Hermine, geb. 21. August 1866 zu Rinkowken, verm. 26. September 1885 zu Petersdorf mit Alfred von Körber auf Groß-Plowenz im Kreise Strasburg und Müggau im Kreise Danziger Höhe in Westpreußen.

3) Harry, geb. 17. August 1869 zu Neumark, Unterleutnant zur See in der Kaiserl. deutschen Marine.

4) Elsbeth, geb. 1. Februar 1877 zu Hofgeismar.

Digitized by Google

3. Amalie Auguste Angelica, geb. 3. Juli 1835 zu Pleschen im Reg.-Bez. Posen. [Dresden.]
4. Arthur Adolf, geb. 3. Juni 1845 zu Groß-Glogau, Dr. jur., Ehrenritter des Johanniterordens, Landeshauptmann der Provinz Posen, Mitglied der Generalsynode der evangelischen Landeskirche Preußens und der Provinzialsynode, sowie des Kön. Konsistoriums der Provinz Posen, verm. 3. Januar 1871 zu Breslau mit

Elise Emma Adolfine, des † Gustav von Möller, Kön. preuß. Appellationsgerichts-Chefpräsidenten zu Breslau, und der Caroline geb. Pelicäus Tochter, in erster Ehe verm. mit dem Kön. preuß. Hauptmann der Artillerie Thomas (†). [Posen.]

Kinder: 1) Hans Adam Nicolaus, geb. 9. Mai 1872 zu Welna im Kreise Gnesen, stud. jur.

2) Helene Elisabeth, geb. 9. Mai 1872 zu Welna im Kreise Gnesen, Zwillingsschwester des Vorigen.

3) Martha Helene, geb. 16. September 1875 zu Wongrowitz.

Pöttickh von Pettenegg*.

[Katholisch. — Oesterreich (Krain). — Erbländ.-oesterr. Adel mit Wappenbesserung d. d. Graz 11. Februar 1602 (vom Erzherzog Ferdinand), Reichsadel bestätigt mit dem Prädikat „von Pettenegg" d. d. Preßburg 27. April 1655, Landmann von Krain 5. März 1689; Graf nach dem Rechte der Erstgeburt d. d. Mantua 15. Mai 1699 (vom Herzog Ferdinand Carl von Mantua, als Reichsvikar von Italien), oesterr. Frhr. d. d. Wien 1. August 1854, Bestätigung und Anerkennung des ausländischen Grafenstandes nach dem Rechte der Erstgeburt als eines oesterreichischen Grafenstandes 26. Juni (Diplom d. d. Wien 21. Juli) 1878. — S. Jahrg. 1880, S. 669.]

Eduard Carl Borromäus Gaston Pöttickh Graf und Freiherr von Pettenegg, geb. 13. Juni 1847 zu Pepensfeld bei Laibach in Krain, Ritter des Deutschen Ordens der Ballei an der Etsch und im Gebirge, Komtur zu Sterzing und Ratsgebietiger des Hoch- und Deutschmeistertums, Protonotarius Apostolicus Sr. Heil. des Papstes, K. u. K. Wirkl. Kämmerer und Ahnenproben-Examinator im Oberstkämmereramt.

Pötting und Persing.

[Katholisch. — Oesterreich (Mähren). — Niederoesterr. Uradel; Reichsfrhr. d. d. Prag 21. Mai 1605, niederoesterr. Herrenstand 1606, böhm. Frhr. 29. März 1607, Erb-Burggraf zu Lienz 18. September 1636, böhm. Grf. 18. Juni 1649; Reichsgrf. (Intimation) 18. Februar 1662. — S. Handbuch, S. 721.]

Norbert Joachim Maria Graf Pötting und Persing, Freiherr auf Ober-Falkenstein und Großkirchen, geb. 18. März 1854, Erb-Burggraf zu Lienz in Tirol, K. K. Kreisgerichtsadjunkt zu Znaim in Mähren, verm. 14. Februar 1889 mit

Digitized by Google

Marie Adèle, geb. 19. Septbr. 1856, des † Josef Ritters von Lindner, K. K. Oberlandesgerichtsrats in Wien, und der Franziska geb. Freiin von Risenfels Tochter.

Schwestern.

1. Hedwig Anna Maria Joachima, geb. 23. März 1853, Kapitularin des freiweltlich-adeligen Damenstifts „Zu den heiligen Engeln" in Prag.
2. Adriana Joachima Anna, geb. 22. April 1856. [Wien.]

Mutter.

Cajetane geb. Gräfin Chorinsky, Freiin von Ledske, geb. 7. August 1822, StkrD., verm. 3. Mai 1852 mit dem Grafen Norbert (geb. 29. Juni 1804. † 16. November 1882), K. K. Kämmerer und Statthaltereirat a. D.

Vatersgeschwister.

1. Johanna, geb. 10. Oktbr. 1809, verm. 12. Oktbr. 1828 mit Carl Frhrn von Baratta († 11. Juni 1880). [Budischau in Mähren]
2. Joachim, geb. 3. April 1811, K. u. K. Kämmerer und Major a. D. [Wien.]
3. † Carl Maria (geb. 3. September 1816 zu Budischau in Mähren, † 11. Januar 1892 zu Wien), K. u. K. Kämmerer und Feldmarschall-Leutnant a. D., verm. I) 13. April 1850 mit Flora (geb. 1824, † 3. Juni 1852 zu Budapest), des † Nicolaus Jankovich von Jeszenicze und der Flora geb. Freiin von Rudnyánszky von Dezér Tochter; II) 26. April 1859 zu Wien mit

Luise Gräfin Podstatzky-Lichtenstein, Freiin von Prussinowitz, geb. 19. Dezember 1833. [Wien.]

Söhne: a) 1r **Ehe:** 1) Josef Maria Norbert, geb. 14. Januar 1851, Dr. jur., K. u. K. Kämmerer und Bezirkshauptmann zu Trebitsch in Mähren, verm. 9. April 1877 zu Rzikowitz in Mähren mit

Auguste, geb. 15. Februar 1856, des August von Amberg, K. K. Oberstleutnants a. D., und der Therese geb. von Chlumecky Tochter. [Trebitsch.]

Kinder: (1) Felix Maria Josef, geb. 22. Juni 1879 zu Ungarisch-Hradisch in Mähren.

(2) Flora Maria Josepha, geb. 8. Septbr. 1880 zu Ungarisch-Hradisch.

(3) Caroline Maria Luise, geb. 28. Februar 1882 zu Brünn.

(4) Anna Maria Josepha, geb. 24. April 1886 zu Trebitsch.

— b) 2r **Ehe:** 2) Gustav Maria, geb. 5. März 1860, Komtur des souver. Malteserordens, K. u. K. Kämmerer, Ministerialkonzipist im Ackerbauministerium und Leutnant in der Evidenz des Landwehr-Dragonerregiments Nr. 3.

4. Emanuel, geb. 25. Oktober 1819, Generalvikar der Erzdiözese Olmütz und zweiter infulierter Prälat zu Olmütz.
5. Emilie, geb. 30. Dezbr. 1820, Ehrenstiftsdame des K. K. adelig-weltlichen Damenstifts „Maria-Schul" zu Brünn. [Groß-Teinitz in Mähren.]

Digitized by Google

(von Potulice-) Potulicki.

[Katholisch. — Preußen (Provinz Posen), Russisch-Polen und Oesterreich (Galizien). — Westpreußisch-polnischer Uradel; kön. preuß. Anerkennung des seit ca 1757 geführten Grafenstandes d. d. Berlin 28. April 1780 (Reskript an die Regierung in Marienwerder). — W.: Grzymała. — S. Handbuch, S. 722]

Stanislaus Graf von Potulice-Potulicki, geb. 6. September 1822 zu Wienzburg (des 12. Dezember 1853 † Grafen Kaspar Sohn), Herr der Herrschaft Obory (18000 Morgen) bei Warschau. [Schloß Obory und Warschau.]

Geschwister.

1. Maria, geb. 15. April 1825.
2. † Josef (geb. 27. April 1828, † 14. März 1870), verm. 23. Oktober 1849 mit

Ophelia Gräfin Skórzewska a. d. H. Labiszyn, geb. 1. Novbr. 1828.

Kinder: 1) Sigismund, geb. 13. Oktober 1851 zu Bad Soden, Majoratsherr auf Próchnowo mit Zbyszewice, Konary, Skaszewo und Siebenschlößchen (zusammen ca 19000 Morgen, worunter 4000 Morgen Wald) in den Kreisen Kolmar und Wongrowitz in der Provinz Posen.

2) Stanislaus, geb. 8. Februar 1855, Herr der Herrschaft Siedlec mit den Gütern Antonin und Sokolniki im Kreise Schroda. [Siedlec.]

3) Anton, geb. 18. Dezbr. 1856, Kön. preuß. Regierungsreferendar zu Potsdam, Leutnant der Reserve des 3. Garde-Grenadierregiments Königin Elisabeth.

4) Mieczyslaw, geb. 27. August 1858, Herr der Herrschaft Josephowo in Litauen, Kön. preuß. Premierleutnant der Reserve des 3. Garde-Grenadierregiments Königin Elisabeth, verm. 22. Novbr. 1887 zu Berżany in Litauen mit

Christine, des † Adolf Grafen von Hutten-Czapski auf Berżany und der † Stanislawa geb. von Gorska Tochter, Erbfrau auf Jozefow im Kreise Telsche im Gouvernement Kowno.

Söhne: (1) Heinrich, geb. 18. November 1888 zu Jozefow.
(2) Josef, geb. 3. Dezember 1889 zu Jozefow.

5) Carl, geb. 22. September 1861, Dr. jur., K. u. K. Leutnant der Landwehr.

6) Hedwig, geb. 8. Oktbr. 1866, verm. 26. April 1888 zu Dresden mit Stanislaus Grafen von Hutten-Czapski auf Berżany, Dirkstell und Hansewicze in den Gouvernements Kowno und Minsk, Adlatus des Kaiserl. russ. General-Gouverneurs von Wilna.

3. Gabriele, geb. 28. Juni 1829.
4. Constantia, geb 10. Juli 1839, Herrin der Herrschaft Rógow (6000 Morgen) im russ. Gouvernement Kielce, verm. 25. Januar 1856 mit Sigismund Grafen Skórzewski-Rádomice, Majoratsherrn auf Czerniejewo in Posen.

Vatersbruder.

† Casimir Ludwig Lucas Guido Ignaz (geb. 12. September 1793, † 13. Oktober 1871, verm. I) 22. Mai 1819 mit Gabriela Gräfin Mielżyńska [geb. 24. März 1798, † 19. Februar 1822]; II) 2. Fe-

Digitized by Google

bruar 1835 mit Barbara Gräfin Wielopolska [geb. 16. Februar 1809, † 13. September 1880 zu Krakau], Herrin der Herrschaft Bobrek bei Krakau).

Kinder: a) 1r Ehe: 1. † Casimir Adalbert (geb. 24. April 1820, † 5. Oktbr. 1880, Herr der Herrschaft Slesin mit Gorzyn, Minikowo, Potulice, Samsieczno und Goncarzewo [23542 Morgen, worunter 8488 Morgen Wald] im Kreise Bromberg, Mitglied des preuß. Herrenhauses auf Lebenszeit, Kön. preuß. Premierleutnant a. D., verm. 8. Juli 1854 mit Maria Gräfin Szaryusz-Zamoyska [geb. 28. Juli 1829, † 14. April 1861]).

Töchter: 1) Gabriela Maria, geb. 18. Juli 1855, verm. 28. April 1877 zu Potulice mit Bogdan Fürsten Dańśki, Herrn des Fürstentums Retów (ca 15 QM.) Kaiserl. russ. Kammerjunker.

2) Elisabeth Constantia Eva, geb. 20. Juli 1859 zu Berlin, Herrin der Herrschaft Oleszyce in Galizien, verm. 30. Juni 1881 zu Krakau mit Wladislaw Prinzen Sapieha.

3) Aniela (Angelica) Constantia Alexandrine, geb. 8. April 1861 zu London, Herrin der Herrschaft Potulice (32542 Morgen) im Kreise Bromberg.

— b) 2r Ehe: 2. Ignaz, geb. 24. April 1837 zu Potulice, Herr der Herrschaft Bobrowniki im Kreise Tarnów in Galizien, verm. 8. Juli 1865 zu Krakau mit

Marie Gräfin Husarzewska, geb. 2. November 1838.

3. Sophia, geb. 2. April 1839 zu Potulice.

4. Franz, geb. 29. Januar 1843, Herr der Herrschaft Żmigrod (22400 Morgen) im Kreise Jaslo in Galizien, verm. 11. April 1877 zu Lemberg mit

Fanny Gräfin Badeni, geb. 2. Juli 1853, Herrin der Herrschaften Gliniany und Sielec.

Sohn: Ladislaus Casimir Alexander, geb. 23. Februar 1878.

5. Therese, geb. 28. September 1845, verm. 11. Februar 1868 mit Marcel von Sobánski auf Pienkówka im russischen Gouvernement Podolien.

6. Maria, geb. 2. Februar 1847, verm. 15. April 1869 mit Casimir von Sobański († 26. August 1888) auf Sumówka im russischen Gouvernement Podolien, vormal. Adelsmarschall.

7. Adam, geb. 10. September 1849, Herr der Herrschaft Kamienica (12000 Morgen) im Kreise Neu-Sandec in Galizien, Dr. theol. cath., Domkapitular des Hoch- und Erzstiftes zu Olmütz, Hausprälat Sr. Heil. des Papstes.

(Sienno-) Potworowski.

[Reformiert und katholisch. — Preußen (Provinz Posen). — Preuß. Grf. d. d. Berlin 17. Januar 1816. — W.: Dębno. — S. Jahrg. 1878, S. 690, und Handbuch, S. 723.]

Johann Adolf Maximilian Graf von Sienno-Potworowski, geb. 27. Januar 1866 zu Zielęcin, Herr auf Kiszkowo im Kreise Gnesen

und Parzęczewo, Wąbiewo, Kotusz und Zielęcin im Kreise Kosten, Kön. preuß. P.-Fähnrich im 2. Leib-Husarenregiment Kaiserin Nr. 2.

Bruder.

Maximilian Eduard Alexander, geb. 5. Januar 1868 zu Zielęcin, Kön. preuß. Leutnant im 2. Leib-Husarenregiment Kaiserin Nr. 2.

Mutter.

Emilie, des Maximilian Grafen Grabowski und der Maria geb. Freiin von Rosen Tochter, geb. 16. Februar 1844 zu Polowce im Kreise Grodno, verm. 16. Februar 1865 mit dem Grafen Alexander (geb. 16. Oktober 1832 zu Röhrsdorf im Kreise Fraustadt, † 21. Februar 1885), Herrn auf Kiszkowo, Kön. preuß. Rittmeister a. D.

Großvatersbruder.

† Eduard (geb. 6. September 1793 zu Heiersdorf, † 23. Juni 1876 zu Deutsch-Presse, Herr der Herrschaft Deutsch-Presse mit Gorzyce im Kreise Kosten, Rechtsritter des Johanniterordens, Kön. poln. Rittmeister, Provinziallandtagsmarschall der Provinz Posen, Mitglied des preuß. Herrenhauses auf Lebenszeit, verm. 22. Novbr. 1836 mit Franziska [geb. 2. Februar 1818 zu Malice; katholisch; † 7. Juni 1882 zu Pozarowo], des Ignaz von Lubowiecki, ehemal. Präsidenten des Gouvernements Lublin in Russisch-Polen, und der Caroline geb. von Gliszczyńska Tochter).

Töchter (katholisch): 1. Eleonore, geb. 7. Dezbr. 1837 zu Deutsch-Presse, verm. 10. Oktober 1855 mit Stanislaus von Kurnatowski auf Pozarowo und Biezdrowo im Kreise Samter, Vize-Landtagsmarschall der Provinz Posen.

2. Caroline, geb. 22. Oktbr. 1839 zu Deutsch-Presse, verm. 12. Februar 1861 mit Arthur von Horváth, Herrn der Herrschaft Narowla in Russisch-Litauen.

Pourtalès.

[Preußen, Oesterreich (Böhmen), Schweiz und Frankreich. — Preuß. Adel d. d. Berlin 14. Februar 1750, preuß. Grf. d. d. Paris 19. Mai 1814 (Wappenbriefe d. d. Berlin 9. Dezbr. 1815 für die Gebrüder Ludwig James und Friedrich von Pourtalès). — Näheres über die Abstammung der verschiedenen Linien s. Jahrg 1871, S. 628 ff. — S. Handbuch, S. 724 u. 1119.]

I. (Ludwigs) Linie. (Evangelisch.)

Ludwig Otto Graf von Pourtalès, geb. 7. Oktbr. 1855, verm. 21. August 1881 zu Florissant, El Paso County Colorado, mit

Laura Montgomery, geb. 1858. [In Amerika.]

Söhne: 1. Ludwig Franz, geb. 17. Juni 1883.

2. Ludwig James, geb. 18. Januar 1885.

3. Ludwig Otto, geb. 17. September 1886.

Schwestern.

1. Elise, geb. 18. März 1850, verm. 15. Novbr. 1871 mit Friedrich Konrad Cramer. [Mailand.]

2. Bertha, geb. 7. Juli 1852, verm. I) 14. September 1871 mit

Digitized by Google

Sebastian Benjamin Schlesinger, Kaiserl. deutschem Konsul zu Boston (geschieden); II) 25. August 1886 zu New York mit James Grafen von Pourtalès auf Glumbowitz ꝛc. (s. II. Linie).

3. Sofie, geb. 4. März 1854, verm. mit Alfred von Carlowitz-Hartitzsch, Rittmeister und Eskadronschef im Kön. sächs. 2. Husarenregiment Nr. 19.
4. Mathilde, geb. 13. Februar 1868.

Mutter.

Elise geb. Bachmann, geb. 182.., verm. 19. November 1848 mit dem Grafen Ludwig Franz (geb. 4. März 1823, † 19. Juli 1880), Direktor des Zoologischen Museums zu Boston. [Cambridge im Staate Massachusetts in Nordamerika.]

Vatersgeschwister.

1. † Alfred (geb. 18. März 1824, † 25. August 1889 zu Laasow), Herr auf Laasow und Kransdorf, verm. I) 26. August 1850 mit Anna von Paschwitz (geb. 19. August 1834, † 1. Dezbr. 1851); II) 30. September 1856 mit

Sofie, geb. 20. April 1835 zu Dolzig, des Carl Otto von Thielau auf Dolzig und der Sofie Auguste Wilhelmine geb. von Thielau a. d. H. Radmeritz Tochter. [Berlin.]

Kinder 2r Ehe: 1) Carl Alphons, geb. 6. Januar 1861 zu Laasow, Herr auf Laasow, Kön. preuß. Leutnant der Garde-Landwehrkavallerie, verm. 4. Februar 1890 zu Neudöbern mit

Johanna Therese Katharina, des † Johann Ulrich Adolph von Loeper und der † Sophie Friederike Therese geb. von Frankenberg-Lüttwitz Tochter.

2) Friedrich Wilhelm Ludwig, geb. 17. März 1865 zu Laasow, Herr auf Neudöbern und Rettchensdorf, verm. 22. April 1892 mit

Margarethe, des † Bernhard von Loeper, Kön. preuß. Landrats, und der Emmy geb. Freiin von Buddenbrock Tochter.

3) Friedrich Carl Nicolaus, geb. 11. November 1868 zu Laasow, Kön. preuß. Leutnant im 4. Garderegiment zu Fuß.
4) Sofie Therese Elisabeth, geb. 26. Juni 1876 zu Laasow.

2. † Eugen (geb. 5. Januar 1828, † 7. Dezember 1867), Kön. preuß. Leutnant a. D., verm. 29. Juli 1861 mit

Johanne Adelaïde Clementine von Werdt, geb. 17. Juli 1841. [Bern.]

Kinder: 1) Anna Emilie, geb. 24. Oktober 1863, verm. 12. Juli 1883 zu Bern mit Johann Ludwig Eduard von Wattenwyl, vormal. Offizier der englischen Marine.

2) Armand Friedrich, geb. 28. November 1865.

3. Ernst, geb. 23. September 1829, Kön. preuß. Major a. D.
4. Caroline Mathilde, geb. 5. April 1832, verm. 24. April 1851 zu Neuchâtel mit Friedrich Ludwig Frhrn von Wattenwyl, Gutsbesitzer in Jolimont bei Bern.
5. Moritz, geb. 26. März 1837, Kön. preuß. Leutnant a. D., verm. I) 19. Oktober 1859 zu Roth-Schönberg mit Anna (geb. 29. September 1834, † 24. Juli 1871 zu Chaumont), des Arthur von Schönberg auf Roth-Schönberg und dessen † erster Gemahlin, geb. Frei

Digitized by Google

von dem Busſche-Streithorſt, Tochter; II) 30. Juli 1873 zu Neuchâtel mit

Emilie de Pierre, geb. 28. Oktober 1845.

Kinder: a) 1r Ehe: 1) Louis Moritz Albert, geb. 13. April 1870 zu Verner-Montreur.

2) Anna Marguerite, geb. 13. April 1870 zu Verner-Montreur, Zwillingsſchweſter des Vorigen, verm. 4. Juni 1891 zu Bevair mit Johann Frhrn von Chambrier.

— b) 2r Ehe: 3) Léonie Marie, geb. 15. April 1875.

4) Edgard, geb. 28. März 1879 zu Neuchâtel.

5) Eric-Louis, geb. 18. März 1891 zu Neuchâtel.

6. Sofie, geb. 4. Juli 1841, verm. 7. März 1860 zu Neuchâtel mit Jean von Montmollin, Oberſtleutnant im eidgenöſſiſch-ſchweizeriſchen Generalſtab.

Großvatersbruder.

† Alexander Joſef (geb. 9. Oktober 1810, † 3. Juni 1883, Herr auf Radowesnitz und Weltrub in Böhmen, verm. 26. November 1835 mit Auguſte Maria Eliſabeth Saladin von Crans [geb. 14. Mai 1815, † 10. Mai 1885]).

Kinder: 1. Sofie Blanche, geb. 15. Septbr. 1836, verm. 19. November 1857 mit Jean Gabriel Naville († 1864).

2. Luiſe Eliſabeth, geb. 25. September 1837, verm. 30. September 1856 mit Henry Louis Frédéric de Sauſſure.

3. Auguſt Friedrich, geb. 20. Februar 1840, verm. 26. September 1868 mit

Margarethe Cöleſtine, geb. 21. Oktbr. 1840, des Edmond Baron Renouard de Buſſierre Tochter.

Kinder: 1) Bernard Alexandre George Edmond, geb. 5. Juni 1870.

2) Mathilde Auguſta, geb. 3. Juli 1875.

4 Ludwig Arthur Leopold, geb. 5. Dezember 1842.

5. Albert Maximilian, geb. 23. März 1845, Kön. preuß. Rittmeiſter a. D.

6. Hermann Alexander, geb. 31. März 1847, Kön. preuß. Rittmeiſter a. D., verm. I) 28 Oktober 1880 zu Malagny bei Genf mit Margarethe (geb. 3. März 1857, † 19. Dezember 1888 zu Cannes), des Dr. William Marcet und der Conſtanze geb. Rigaud de Conſtant Tochter; II) 25. April 1891 zu Paris mit

Helen, geb. 28. April 1868 zu New York, des Mr. Henry Barbey und der Mary geb. Lorillard Tochter. [Les Crénées bei Genf.]

Kinder: a) 1r Ehe: 1) Guido James, geb. 4. Auguſt 1881 zu Berlin.

2) Raimund Lucian Edmund, geb. 7. Auguſt 1882 zu Genf.

3) Conſtanze Katharina Henriette, geb. 9. Dezbr. 1884 zu Berlin.

4) Auguſta Luiſe, geb. 14. Februar 1886 zu Berlin.

5) Horace Caſimir, geb. 30. November 1888 zu Cannes.

— b) 2r Ehe: 6) Alix Helene, } Zwillingsſchweſtern, geb. 10. März
7) Irene Agnes, } 1892 zu Les Crénées.

7. Cecilie Eliſabeth, geb. 29. Dezember 1848, verm. 11. Oktbr. 1866 zu Les Crénées mit Hermann Grafen von Wesdehlen, Kön. preuß. Premierleutnant a. D.

Digitized by Google

8. Augusta Alexandrine, geb. 12. Oktober 1850, verm. 23. September 1868 zu Les Crénées mit Ludwig Grafen von Wesdehlen, Kaiserl. deutschem Wirkl. GRat mit dem Prädikat „Exzellenz", außerordentl. Gesandten und bevollm. Minister zu Athen.
9. Marguerite Isabelle, geb 14. August 1852, verm. 23. April 1873 mit Edouard Naville. [Genf.]

II. (James') Linie. (Katholisch und evangelisch.)

Arthur Graf von Pourtalès-Gorgier, geb. 31. August 1844, französ. Konsul zu Newcastle, verm. I) 6. Dezember 1869 mit Jenny Lind Holladay († 15. Mai 1873); II) 2. Mai 1876 mit
Maria Adele Beauvar-Boosier aus New Orleans im nordamerikanischen Staate Louisiana.
Tochter 1r Ehe: Maria Pauline Luise, geb. 18. Juli 1871.

Schwestern.

1. Marie, geb. 15. April 1841, Barmherzige Schwester vom heiligen Vincent de Paul.
2. Emilie, geb. 15. Dezember 1842, verm. 2. Juni 1863 mit Gaston Baron Renouard de Bussierre.
3. Luise Henriette, geb. 25. Juni 1847, verm. 11. April 1872 mit Raymund Grafen de Geoffre de Chabrignac, französ Offizier der Artillerie.

Mutter.

Anna Marie geb. Gräfin von Eschermy, geb. 11. September 1820, verm. 22. Juni 1840 mit dem Grafen Heinrich (geb. 5. Februar 1815; evangelisch; † 31. Juli 1876), Herrn der früheren Herrschaft Gorgier bei Neuchâtel in der Schweiz, Ehrenritter des Johanniterordens.

Vatersbrüder (evangelisch).

1. † Carl (geb. 3. Mai 1816, † 30. September 1871 zu Ischl), Herr der Herrschaft Glumbowitz, Rechtsritter des Johanniterordens, Kön. preuß. Kammerherr und Zeremonienmeister, verm. 17. April 1849 mit
Agnes Gräfin von Wylich und Lottum, geb. 25. September 1830, Ehrendame des Kön. bayr. Theresienordens. [Berlin.]
Sohn: James Malte, geb. 1. Juli 1853, Herr der Herrschaft Glumbowitz sowie auf Siegda im Kreise Wohlau und Wiersebonne im Kreise Militsch, verm. 25. August 1886 zu New York mit
Bertha geschiedener Schlesinger, geb. Gräfin Pourtalès, geb. 7. Juli 1852 (s. I. Linie).
2. † Jacques Robert (geb. 15. April 1821, † 3. September 1874), verm. 27. Juni 1846 mit
Anna Hagermann, geb. 26. Januar 1825.
Kinder: 1) Jacques Albert, geb. 27. März 1847, verm. 30. November 1871 zu Paris mit
Caroline Julie Henriette, des Arthur Joly de Bammeville und der Sophie Louise Françoise geb. Coulomb Tochter
Kinder: (1) Jacques Pierre, geb. 11. Novbr. 1872 zu Paris.
(2) Arthur Robert, geb. 30. Oktober 1874 zu Paris.
(3) Berthe Anne, geb. 18. Januar 1878 zu Paris.
(4) Marguerite Jacqueline, geb. 26. Dezbr. 1880 zu Paris

Digitized by Google

2) Cölestine Cécile, geb. 26. März 1850, verm. mit Alfred d'Amboix de Larbont, französ. Hauptmann im Generalstabe.
3) Mathilde Jeanne, geb. 24. November 1854, verm. mit Gustav Frhrn von Adelswärd.

3. Edmund, geb. 6. April 1828, Ehrenritter des Johanniterordens, verm. 30. Juni 1857 zu Ruprechtsau im Elsaß mit
Sofie Melanie, des Alfred Baron Renouard de Bussierre und einer geb. Freiin von Coehorn Tochter, Ehrendame des Kön. bayr. Theresienordens. [Paris.]
Kinder: 1) Jacques Alfred Edmund, geb. 8. Mai 1858 zu Paris, französ. Botschaftssekretär a. D.
2) Paul Carl Edmund, geb. 12. Septbr. 1859 auf der Ruprechtsau, französ. Rittmeister im 4. Husarenregiment, verm. 4. Juni 1884 zu Paris mit
Françoise Marguerite, des † Maurice Baron Cottier auf Schloß Cangé bei Tours Tochter.
Kinder: (1) Louise Jacqueline, geb. 17. Februar 1885 zu Tours.
(2) Simone Mélanie Christiane, geb. 10. September 1888 zu Cangé.
(3) Jean Hubert Luc, geb. 17. Oktober 1891 zu Fontainebleau.
3) Hubertus Ludwig Edmund, geb. 5. Januar 1863 zu Paris, französ. Reserveoffizier der Kavallerie, verm. 30. Juni 1890 zu Paris mit
Marguerite Freiin von Schickler, geb. 18. Juni 1870.
Tochter: Beatrix Jeanne Marguerite, geb. 21. Januar 1892.
4) Melanie Bertha Elisabeth, geb. 10. Februar 1867 zu Paris, verm. 23. Juni 1886 daselbst mit Christian Frhrn von Berckheim, Hauptmann der französischen Artillerie.
5) Melanie Agnes, geb. 3. Juni 1870 zu Paris, verm. 9. Juni 1890 daselbst mit Henry Marquis de Loys-Chandieu auf Dorigny in der Schweiz.

III. (Friedrichs) Linie. (Evangelisch.)

[Friedrich von Pourtalès, der Stifter dieser Linie, hatte vor dem preuß. Grafenstande schon den Titel eines „comte de l'Empire" (primog.) vom Kaiser Napoleon I. erhalten]

Jacob Ludwig Friedrich Wilhelm Joachim Graf von Pourtalès, geb. 24. Oktober 1853 (des 1. September 1889 zu Greng in der Schweiz † Grafen Wilhelm Sohn), Ehrenritter des Johanniterordens, Wirkl. Legationsrat und vortragender Rat im Auswärtigen Amt, Kön. preuß. Premierleutnant der Reserve des Husarenregiments König Wilhelm I. (1. rhein.) Nr. 7, verm. 20. September 1892 zu Berlin mit
Gisela Gräfin von Kanitz, geb. 13. August 1873.

Schwester.

Rosa Margarethe Guillemette Mathilde Auguste, geb. 16. September 1855, verm. 4. Oktober 1875 zu Oberhofen mit Moritz Grafen von Hohenthal auf Hohenpriesnitz ꝛc.

Digitized by Google

Vatersbruder.

† Albert Alexander (geb. 10 September 1812, † 19. Dezember 1861, Herr auf Topola mit Ferdinandshof, Jezesinowo und Zawadla (2742 Morgen, worunter 1200 Wald) im Kreise Wirsitz in der Provinz Posen, Ehrenritter des Johanniterordens, Kön. preuß. Kammerherr, Wirkl. GRat und außerordentl. Gesandter und bevollm. Minister am vormal. Kaiserl. franz. Hofe, Mitglied des preuß. Herrenhauses auf Lebenszeit, verm. 6. August 1846 zu Reineck mit Anna Friederike Cäcilie Ida Theodore [geb. 24. Februar 1827 zu Berlin, † 10. Juli 1892 zu Schloß Oberhofen bei Thun], des † Dr. jur. August von Bethmann-Hollweg, Kön. preuß. Staatsministers a. D., und der † Auguste geb. Gebser Tochter).

Tochter: Constanze Josephine Mathilde Wilhelmine Helene, geb. 7. Mai 1849, verm. 26. August 1868 zu Oberhofen mit Ferdinand, Grafen von Harrach auf Sägewitz bei Breslau (s. Goth. Hofkalender II. Abteilung).

Pozza von Zagorie.

[Katholisch. — Oesterreich (Dalmatien). — Ungar. Grf. d. d. Wien 20. September 1688, oesterr. Bestätigung des Grafenstandes d. d. München 28. November 1818 (Diplom 23. Mai 1819). — S. Jahrgang 1865, S. 668.]

I. Linie.

Matthäus-Lucian Graf Pozza von Zagorie, geb. 23. Mai 1823 zu Ragusa. [Ragusa.]

II. Linie.

Nicolo-Saverio Graf Pozza von Zagorie, geb. 25. Januar 1825 zu Ragusa (des 13. Januar 1857 † Grafen Nicolaus Aloys Domenico Sohn), K. K. Kreiskommissar a. D. [Ragusa.]

Geschwister.

1. Marcus, geb. 18. Juni 1831. [Ragusa.]
2. Magdalena, geb. 13. Januar 1834 zu Ragusa, verm. 30. Januar 1854 mit Nicolaus Gradi, Patrizier von Ragusa, K. u. K. Kämmerer und vormal. Tribunalsrat zu Cattaro.

Vatersbruder.

† Marcus Aloysius Domenico (geb. 17. Juni 1785, † 1. Januar 1864, Direktor des Leihhauses zu Ragusa, verm. 15. Juni 1816 zu Venedig mit Magdalene Bonda, aus einem alten Ragusaer Patriziergeschlecht [† 6. Oktober 1855]).

Tochter: Anna, geb. 9. August 1823 zu Ragusa, verm. 7. Februar 1858 mit Dr. jur. Marino August Maria Giorgi, Patrizier von Ragusa, Ehrenritter des souver. Malteserordens. [Ragusa.]

Digitized by Google

III. (ältere) Linie: Pozza Sorgo von Zagorie.

(Im Mannesstamme erloschen.)

[Namen- und Wappenvereinigung mit „Sorgo“ 8. Dezember 1806.]

† Nicolaus Lucian Graf Pozza Sorgo von Zagorie (geb. 29. Mai 1772, † 9. September 1855 zu Wien, letzter Senator der Republik Ragusa, verm. 23. Mai 1813 mit Helene Ragnina, aus einem alten Ragusaer Patriziergeschlecht [† 5. September 1865]).

Tochter: Marina, geb. 25. März 1826 zu Ragusa, verm. 4. August 1856 mit Matthäus Natali, Patrizier von Ragusa.

Praschma.

[Katholisch. — Preußen (Provinz Schlesien). — Mährischer Uradel; böhm. Frhr. mit dem Prädikat „auf Bilkau“ d. d. Wien 30. April 1625, böhm. Grf. d. d. Preßburg 24. Mai 1655. — S. Handbuch, S. 724.]

Friedrich Wilhelm Franz Nicolaus Ernst Leopold Carl Johann Nepomuk Lazarus Graf von Praschma, Freiherr von Bilkau, geb. 20. März 1833 zu Falkenberg (des 10. Januar 1860 † Grafen Friedrich, Kön. preuß. Majors a. D., Sohn), Erbherr der Herrschaft Falkenberg (5553 Hekt.), sowie Herr auf Rogau (337 Hekt.), Klein-Saarn (447 Hekt.) und Hilbersdorf (90 Hekt.) im Kreise Falkenberg in Oberschlesien, Ehrenbailli und Großkreuz des souver. Malteserordens und Vorsitzender des Vereins der schlesischen Malteserritter, Kön. preuß. Leutnant a. D., verm. 1. September 1866 zu Brauna bei Kamenz im Königreich Sachsen mit

Elisabeth Gräfin zu Stolberg-Stolberg, geb. 28. September 1843, Ehrendame des souver. Malteserordens (s. Goth. Hofkalender, II. Abteil.). [Schloß Falkenberg in Oberschlesien.]

Kinder: 1. Johannes Maria Friedrich Pius Emanuel Cajus Hubertus, geb. 22. Dezember 1867 zu Falkenberg, Ehrenritter des souver. Malteserordens, Kön. preuß. Gerichtsreferendar a. D., Leutnant im Kürassierregiment von Driesen (westfäl.) Nr. 4, verm. 14. Juni 1892 zu Münster i. W. mit

Marie Freiin von Landsberg-Velen, geb. 13. Februar 1865.

2. Maria-Pia Henrica Beata Hedwig Elisabeth Ludovica, geb. 4. Mai 1869 zu Falkenberg.
3. Maria-Therese Amalia Josepha Hedwig Elisabeth Magdalena, geb. 26. Februar 1871 zu Falkenberg.
4. Maria-Elisabeth Sofie Anna Josepha Caroline Agnes Hedwig, geb. 31. Januar 1873 zu Falkenberg.
5. Cajus Maria Albrecht Michael Franz, geb. 29. September 1874 zu Falkenberg.
6. Maria-Franzisca Anna Paula Josepha, geb. 9. Januar 1878 zu Falkenberg.
7. Maria Josepha Anna Friederica Elisabeth Hedwig, geb. 10. März 1879 zu Falkenberg.

Digitized by Google

8. Maria-Agnes Immaculata Franziska Xaveria Hedwig Elisabeth, geb. 1. März 1881 zu Falkenberg.
9. Maria-Anna Ferdinande Agnes Hedwig Elisabeth, geb. 9. Januar 1884 zu Falkenberg.
10. Benedikt Maria Josef Clemens August Antonius Georg Ignatius Patrik Gabriel, geb. 17. März 1890 zu Falkenberg.

Schwestern.

1. Maria Anna Hedwig Leopoldina Johanna Nepomucena Caroline Luise Lambertine Friederike, geb. 19. Juli 1823 zu Falkenberg, Ehrenstiftsdame des K. K. adelig-weltlichen Damenstifts „Maria-Schul" zu Brünn. [Falkenberg.]
2. Maria Hedwig, geb. 28. Januar 1825 zu Breslau, verm. 9. Juli 1844 zu Falkenberg mit Dr. jur. utr. Richard von Maubeuge auf Langendorf und Deutsch-Wette im Kreise Neiße, Ehrenritter des souver. Malteserordens, Landschaftsdirektor der Fürstentümer Neiße und Grottkau.

Prebentow-Przebendowski.

[Evangelisch. — Preußen. — Poln.-sächs. Grf. 6. Juli 1711 (?). — S. Handbuch, S. 725.]

Alexander Graf von Prebentow-Przebendowski, geb. 27. Novbr. 1835 zu Bohlschau in Westpreußen (des 16. Novbr. 1858 † Grafen Alexander, Kön. preuß. Hauptmanns a. D., Sohn), Kön. preuß. Major im Invalidenhause zu Berlin, verm. 27. November 1875 zu Weimar mit

Valesca, geb. 7. Januar 1845, des † Emil von der Lancken, Kön. preuß. Majors z. Disp., Tochter.

Töchter: 1. Gerda, geb. 21. März 1880 zu Potsdam.
2. Vera, geb. 6. Mai 1885 zu Potsdam.

Schwestern.

1. Agnes, geb. 15. November 1834, verm. 8. April 1856 zu Danzig mit Carl von Kropff († 11. Februar 1872), Kön. preuß. Generalleutnant a. D. [Berlin.]
2. Marie, geb. 8. Juni 1837. [Berlin.]
3. Elisabeth, geb. 28. Juni 1838. [Berlin.]
4. Cäcilie, geb. 20. August 1839. [Berlin.]
5. Adelheid, geb. 25. September 1840. [Berlin.]
6. Ernestine, geb. 13. August 1847, verm. 8. Oktbr. 1872 zu Berlin mit Dr. Schultze, Superintendenten zu Gollnow, Reg.-Bez. Stettin.

Vatersbruder.

† Franz Michael (geb. 6. Oktbr. 1805 zu Danzig; katholisch; † 9. Oktober 1869), Herr auf Schübben bei Zanow im Reg.-Bez. Köslin, Kön. preuß. Hauptmann a. D., verm. 20. Juli 1838 mit

Marie, geb. 11. Juni 1814, des † Georg von Kleist auf Nemitz ꝛc. in Hinterpommern, Kön. preuß. Hauptmanns a. D., und der † Friederike geb. von Flemming Tochter, Herrin auf Schübben.

Digitized by Google

Tochter: Veronica, geb. 6. April 1848 zu Schübben, verm. 18. Oktober 1872 zu Berlin mit Albert von Heyden, Kön. preuß. Oberstleutnant z. Disp.

Preysing-Lichtenegg.

[Katholisch. — Bayern. — Niederbayr. Uradel; Reichsfrhr. d. d. Neustadt 20. März 1465; kurbayr. Grf. und Wappenvereinigung mit „Tanneberg" 30. Juni 1766. — S. Handbuch, S. 729.]

I. Linie: Preysing-Lichtenegg-Moos.

[Erbl. Reichsrat der Krone Bayern, kön. bayr. Namensvermehrung „Preysing-Lichtenegg-Moos" 18. Januar 1837. — Besitz: a) das Primogenitur-Fideikommiß Moos; b) das Sekundogenitur-Fideikommiß Kronwinkel, beide in Niederbayern.]

Johann Konrad Friedrich Franz Leopold Constantin Heribert Graf von Preysing-Lichtenegg-Moos, Freiherr von und zu Alten-Preysing genannt Kronwinkel, geb. 16. März 1843 (des 11. Januar 1881 † Grafen Maximilian, Kön. bayr. Kämmerers und Majors à la suite, Sohn), Fideikommißherr auf Moos, erbl. Reichsrat der Krone Bayern und Kapitular-Großkomtur des Kön. bayr. St. Georg-Ordens, Kön. bayr. Kämmerer, verm. 4. Mai 1878 zu München mit

Christiane Gräfin von und zu Arco-Zinnenberg genannt Bogen, geb. 27. November 1852, Dame des Kön. bayr. St. Elisabethen-Ordens. [Schloß Moos bei Langen-Isarhofen.]

Kinder: 1. Johann Max Emanuel Maria Josef Stanislaus Pius, geb. 4. April 1879 zu München.

2. Johann Kaspar Maximilian Maria Josef Franz Xaver Aloysius Peter Paul Leo, geb. 28. Juni 1880 zu München.
3. Maria-Immaculata Leopoldina Josepha Margaretha, geb. 1. Juli 1881 zu Moos.
4. Anna Maria Josepha Ignatia Theresia Liboria, geb. 23. Juli 1882 zu Moos.
5. Elisabeth Sophie Maria Anna Josepha Margaretha Leopolda, geb. 15. November 1883 zu Moos.
6. Josepha Maria Anna Ludovica Borromäa, geb. 1. Novbr. 1884 zu Moos.
7. Mechthilde Maria Josepha Anna Marcellina, geb. 9. Januar 1886 zu Moos.
8. Johann Georg Heribert Maria Josef Benedikt Ignatius Christian, geb. 17. Dezember 1887 zu Moos.
9. Johann Baptista Kaspar Maria Josef Peter Paul Petrus Claver, geb. 30. Juni 1889 zu Moos.
10. Johann Christoph Maximilian Maria Joseph Stanislaus, geb. 13. November 1891 zu Moos.

Brüder

a) vollbürtig aus des Vaters erster Ehe:

Johann Kaspar Anton Maria Georg Gebhard, geb. 8. April

Digitized by Google

1844, Fideikommißherr auf Kronwinkel, Kapitular-Komtur des Kön. bayr. St. Georg-Ordens, Kön. bayr. Kämmerer und Major à la suite der Armee, verm. 8. Januar 1876 zu Wien mit
Hedwig Freiin von Waltenskirchen zu Wolfsthal, geb. 16. Dezember 1849, StkrD. und Dame des Kön. bayr. St. Elisabethen-Ordens. [Schloß Kronwinkel bei Landshut.]

Kinder: 1) Johann Warmund Maximilian Georg Maria, geb. 12. Oktober 1876 zu Kronwinkel.
2) † Johann Georg Ludwig Maria (geb. 15. Dezember 1877 zu Kronwinkel, † 19. Dezember 1890 zu Landshut).
3) Johann Wilhelm-Emanuel Otto Maria Liberatus, geb. 17. August 1879 zu Kronwinkel.
4) Johann Konrad Augustin Maria Felix, geb. 30. August 1880 zu Kronwinkel.
5) Johann Richard Bonaventura Maximilian Maria Leo, geb. 11. April 1882 zu Kronwinkel.
6) Johann Albert Eduard Josef Aloysius Maria Pius, geb. 11. Juli 1883 zu Kronwinkel.
7) Johann Josef Hermann Kaspar Aloysius Maria Stefan, geb. 3. August 1884 zu Kronwinkel.
8) Johann Alhart Wilhelm Maria Joachim, geb. 26. Juli 1887 zu Kronwinkel.
9) Johann Wolfram Constantin Kaspar Maria Petrus, geb. 19. Oktober 1888 zu Kronwinkel.
10) Maria Immaculata Catharina Anna Ida Hedwig Clara, geb. 15. August 1890 zu Kronwinkel.

b) Halbbruder aus dritter Ehe:

2. Johann Wilhelm August Maria Josef Ignaz, geb. 23. Juni 1864, Kön. bayr. Kämmerer und Ritter des Kön. bayr. St. Georg-Ordens.

II. Linie: Preysing-Lichtenegg.

Johann Maximilian August Anton Graf von Preysing-Lichtenegg, geb. 30. Mai 1849, Herr auf Schlachtegg bei Gundelfingen in Bayern, Kön. bayr. Kämmerer, verm. 13. Juni 1876 mit
Friederike Freiin von Vequel-Westernach, geb. 7. Novbr. 1849.

Söhne: 1. Johann Anton Max, geb. 22. März 1877 zu Mittelstetten, Kön. preuß. Kadett zu Bensberg.
2. Johann Max Anton Theodor, geb. 31. März 1879.
3. Johann Theodor Anton, geb. 17. Mai 1884.

Schwestern.

1. Mathilde Maria Crescentia Emma, geb. 21. Dezember 1846, verm. 13. Juni 1864 zu Regensburg mit Alexander Frhrn von Redwitz auf Szurethe in Oberungarn.
2. Anna Mathilde Crescentia Emma, geb. 26. November 1851, verm. 12. Februar 1877 zu Gries bei Bozen mit Ferdinand Grafen Künigl, K. K. Bezirksrichter zu Mieders bei Innsbruck.

Mutter.

Mathilde Marie Octavie, geb. 4. Dezbr. 1825, des Ludwig Anton Frhrn von Oberkirch-Molsheim und der Emma geb. van Zuylen

Digitized by Google

van Nyevelt Tochter, verm. 12. Februar 1846 mit dem Grafen Johann Anton Georg Ludwig (geb. 18. November 1811, † 29. Dezember 1889 zu München), Kön. bayr. Hauptmann a. D.

Prokesch von Osten.

[Katholisch. — Oesterreich. — Oesterr. Adel und Ritterstand mit dem Prädikat „von Osten" d. d. Wien 24. Mai 1830, oesterr. Frhr. d. d. Wien 1. Februar 1845, oesterr. Grf. d. d. Schönbrunn 3. November 1871 (Diplom d. d. Wien 6 Februar 1872). — S. Jahrg. 1873, S. 646.]

Anton Graf Prokesch von Osten, geb. 19. Februar 1837 (des 26. Oktober 1876 † Grafen Anton, K. K. Wirkl. GRats, Botschafters, Feldzeugmeisters a. D. ꝛc. ꝛc., Sohn), K. K. Major im 1. Landwehr-Dragonerregiment, verm. 10. März 1861 zu Wien mit

Friederike Goßmann, geb. 23. März 1839. [Gmunden in Oberoesterreich.]

Töchter: 1. Irene, geb. 9. November 1861, verm. 14. Juni 1887 zu Gmunden mit Franz Grafen Schenk von Stauffenberg, K. u. K. Oberleutnant bei Großfürst Nicolaus Ulanen Nr. 5.

2. Alexandra, geb. 18. Juni 1864, Ehrenstiftsdame des K. K. adeligen Damenstifts zu Graz.

3. Johanna, geb. 29. Januar 1870, verm. 20. Juni 1892 zu Gmunden mit Victor Frhrn von Schleinitz, K. u. K. Oberleutnant im Feldjägerbataillon Nr. 23.

Schwester.

Irene, geb. 22. Juli 1841, verm. 24. September 1860 zu Graz mit Franz Frhrn von Reyer auf Krastowitz und Taggenbrunn in Kärnten, K. K. Ministerresidenten a. D. [Krastowitz.]

Przebendowo-Przebendowski, s. Prebentow.

Pückler.

[Lutherisch. — Preußen (die Provinzen Brandenburg, Schlesien und Posen). — Böhm. Frhr. d. d. Preßburg 5. März 1655, Reichsgrf. d. d. Laxenburg 10. Mai 1690, böhm. Grf. d. d. Wien 5. November 1691. — S. Jahrg. 1863, S. 682, und Handbuch, S. 731.]

I. Fränkische Linie: Pückler-Limpurg.

(S. Goth. Hofkalender, II. Abtheilung.)

II. Schlesische Linie.

1. Lausitzer Ast.

Heinrich Ludwig Albert Hermann Victor Sylvius Graf von Pückler,

Digitized by Google

Freiherr von Groditz, geb. 14. April 1835 (des 13. März 1859 † Grafen Sylvius, Kön. preuß. Kammerherrn und Rittmeisters der Garde-Landwehr, Sohn), folgte seinem Vetter, dem am 4. Februar 1871 † Hermann Fürsten von Pückler-Muskau, im Besitz der Lehensherrschaft Branitz (8500 Morgen) bei Kottbus, Rechtsritter des Johanniterordens, Kön. preuß. Major a. D., verm. 2. Mai 1861 zu Prilly bei Lausanne mit

Luise Marie Henriette Baronin de Constant Rebecque, geb. 3. März 1835 zu Lausanne, Herrin auf Mesery im Kanton Waadtland. [Schloß Branitz.]

Kinder: 1. August Carl Heinrich Georg, geb. 25. Juli 1864 zu Schönfeld, Kön. preuß. Regierungsreferendar, Leutnant der Reserve des Husarenregiments König Wilhelm I. (1. rhein.) Nr. 7.

2. Heinrich Carl Sigismund Friedrich Victor, geb. 31. Oktbr. 1865 zu Schönfeld, Kön. preuß. Leutnant im Dragonerregiment von Arnim (2. brandenburg.) Nr. 12, kommandiert zur Kön. preuß. Gesandtschaft in München.

3. Hermann Louis Erdmann Hugo, geb. 26. Dezember 1873 zu Branitz.

4. Louis Wilhelm Friedrich, geb. 6. Oktober 1877 zu Welna.

2. Schlesischer Ast.

1) Zweig.

† Erdmann IV. Graf von Pückler, Freiher von Groditz (geb. 5. November 1832 zu Breslau, † 12. Novbr. 1888 daselbst [des 4. Novbr. 1869 † Grafen Erdmann III., Kön. preuß. Staatsministers a. D., Sohn]), Erbherr der Herrschaft Schedlau, bestehend aus den Rittergütern Groditz (seit 1470 im Besitz der Familie; 614 Hekt.), Heidersdorf (seit 1511; 528 Hekt.), Schedlau (seit 1533; 392 Hekt.), Mullwitz (seit 1553; 245 Hekt.) und Gubrau (seit 1553; 344 Hekt.) im Kreise Falkenberg, sowie Herr auf Ottmuth (seit 1869; 1775 Hekt.) im Kreise Groß-Strehlitz in Oberschlesien, Rechtsritter des Johanniterordens, Mitglied des preuß. Herrenhauses auf Lebenszeit, Landesältester des Kreises Falkenberg, Kön. preuß. Major und Regierungsassessor a. D., verm. 16. April 1866 zu Krappitz mit

Adelheid Gräfin von Haugwitz, geb. 1. Septbr. 1845. [Berlin.]

Schwestern.

1. Johanna Charlotte Agnes Erdmuthe, geb. 26. Mai 1827 zu Schedlau, verm. 25. November 1856 zu Oppeln mit Oscar von Kosciełski auf Ponoschau in Oberschlesien († 2. Juli 1874), Kön. preuß. Regierungsassessor a. D. und Landesältestem des Kreises Lublinitz. [Schedlau bei Löwen.]

2. Clara Charlotte Luise Adelheid Erdmuthe, geb. 10. April 1844 zu Oppeln, verm. 10. September 1867 zu Schedlau mit Friedrich von Levetzow a. d. H. Ehlersdorff in Holstein, Kön. preuß. Rittmeister a. D. [Liegnitz.]

3. Bianca Charlotte Luise Pauline Erdmuthe, geb. 27. Februar 1846 zu Oppeln. [Schweidnitz.]

Digitized by

4. Ida Charlotte Johanne Sofie Erdmuthe, geb. 19. Oktober 1848 zu Oppeln. [Schweidnitz.]

Vatersbrüder.

1. † Carl Gotthard Sigismund Erdmann (geb. 31. Dezember 1794 zu Rogau, † 17. Oktober 1854 zu Breslau, Herr auf Sibischau, Ritter des Johanniterordens, General-Landschaftsrepräsentant von Oberschlesien, verm. I) 24. Oktober 1821 zu Kolbnitz mit Luise Friederike Maximiliane Sofie von Czettritz und Neuhaus a. d. H. Kolbnitz-Seitendorf [geb. 17. August 1803, † 16. Dezember 1826 zu Rogau]; II) 28. Juni 1829 zu Löwen mit Johanna Gräfin Pückler a. d. H. Gimmel [geb. 2. Februar 1796, † 20. September 1859 zu Breslau]).
   Tochter 1r Ehe: Bertha Caroline Johanne Philippine, geb. 4. Mai 1825 zu Rogau, verm. 19. Januar 1851 zu Breslau mit Erdmann Grafen Pückler auf Rogau (s. 4) Zweig).
2. † Georg August Sylvius Erdmann (geb. 16. Juni 1799 zu Schedlau, † 25. März 1843 zu Jacobsdorf, Erbherr auf Jacobsdorf, Kleuschnitz, Mahlendorf und Sacherwitz in Schlesien, verm. 1. August 1823 zu Oppeln mit Pauline Johanne Emilie [geb. 25. Mai 1802, † 15. März 1867], des † Wilhelm Aloys Constantin Neumann, Kön. preuß. Geh. Regierungsrats, Tochter).
   Kinder: 1) Mathilde Pauline Johanne Emilie, geb. 2. Juli 1824, verm. 4. Juni 1850 zu Sacherwitz mit Adolf Grafen von Westarp († 12. Mai 1861), Kön. preuß. Rittmeister der Garde-Landwehrkavallerie.
   2) † Georg Heinrich Erdmann Emil (geb. 12. Juli 1825, † 14. Oktober 1883, Rechtsritter des Johanniterordens, Kön. preuß. Landrat des Kreises Falkenberg im Reg.-Bez. Oppeln, verm. 26. November 1848 zu Berlin mit Helene von Bennigsen [geb. 12. Septbr. 1830, † 4. Juli 1890 zu Potsdam]).
      Kinder: (1) Georgette Helene Emilie Pauline Erdmuthe, geb. 20. November 1849 zu Berlin, verm. 27. November 1866 zu Wiersbel mit Adolf Frhrn von Thielmann auf Jacobsdorf, Kleuschnitz und Komprachczitz im Kreise Falkenberg und Geppersdorf im Kreise Strehlen.
      (2) Caroline Clara Emilie Erdmuthe, geb. 28. Juni 1852 zu Nieder-Kunzendorf, verm. 5. Februar 1872 zu Rogau mit Otto Grafen von Königsmarck († 21. August 1879), Kön. preuß. Leutnant a. D. [Frankfurt a. d. O.]
      (3) Jenny Anna Maria Erdmuthe, geb. 18. Dezember 1855 zu Nieder-Kunzendorf, verm. 20. Novbr. 1883 zu Jacobsdorf mit Rudolf von Schack auf Brüsewitz in Mecklenburg-Schwerin.
      (4) Clementine Emilie Pauline Dorothea Erdmuthe, geb. 5. März 1857 zu Wiersbel, Hofdame J. K. Hoh. der Prinzessin Friedrich Carl von Preußen.
      (5) Wenzel Friedrich Erdmann Hans Heinrich Kaspar Balthasar, geb. 13. Juni 1858 zu Wiersbel, Kön. preuß. Leutnant a. D. [New York.]
      (6) Hans Heinrich Erdmann Georg, geb. 10. Juli 1865 zu

Digitized by Google

Wiersbel, Kön. preuß. Leutnant im Grenadierregiment Kronprinz Friedrich Wilhelm (2. schles.) Nr. 11.

3) Johanna Helene Elise, geb. 20. Septbr. 1831, verm. 6. September 1849 zu Breslau mit Richard von Koppy († 17. Januar 1874), Kön preuß. Landrat a. D. [Potsdam.]

4) Hermann Carl Constantin Erdmann, geb. 17. April 1837, Ehrenritter des Johanniterordens, Kön. preuß. Geh. Regierungsrat und Dirigent der 4. Abteilung des Polizeipräsidiums zu Berlin, auch Hauptmann im 2. Garde-Landwehrregiment.

2) Zweig.

(Im Mannesstamme erloschen.)

† Friedrich Wilhelm August Erdmann Graf von Pückler, Freiherr von Groditz (geb. 29. Mai 1786 zu Schweidnitz, † 3. Juli 1856 zu Mallmitz [des 11. Novbr. 1806 † Grafen Friedrich auf Glimmel Sohn], Herr auf Kempen, Ehrenritter des Johanniterordens, Kön. preuß. Generalleutnant a. D, verm. 24. Dezbr. 1812 mit Agnes Gräfin Pückler a. d. H. Muskau [geb. 5. Oktober 1794, † 26. März 1837 zu Clai bei Valence im südlichen Frankreich]).

Tochter: Clementine, geb. 2. Dezember 1821 zu Berlin, verm. 11. Oktbr. 1846 zu Breslau mit Alfred Grafen zu Dohna-Schlodien auf Mallmitz ꝛc. († 12. Mai 1859). [Mallmitz.]

Brüder.

1. † Wilhelm Erdmann Carl August (geb. 17. Februar 1790 zu Schweidnitz, † 21. März 1859 zu Freienwalde a. d. Oder), Rechtsritter des Johanniterordens, Kön. preuß. Generalleutnant a. D., verm. 9. Dezember 1855 mit
Johanna Lange, geb. 11. Dezember 1816. [Braunschweig.]
2. † Hermann Constantin Erdmann (geb. 24. Dezember 1797 zu Holstein, † 14. Juni 1892 zu Berlin, Ritter des Kön. preuß. Schwarzen Adlerordens in Brillanten, Ehrenritter des Johanniterordens, Kön. preuß. Kammerherr, Wirkl. GRat, General der Infanterie à la suite der Armee, Oberhof- und Hausmarschall und Oberstallmeister weiland Sr. Maj des Kaisers und Königs Wilhelm I., verm. mit Charlotte Wilhelmine Sabine Polß [geb. 9. November 1811, † 15. April 1880]).

3) Zweig.

Carl Alexander Ludwig Erdmann Graf von Pückler-Burghauß [preuß. Namen- und Wappenvereinigung für ihn und den jedesmaligen Besitzer der vom letzten Grafen von Burghauß ererbten, unter dem 1. Dezember 1886 (bestätigt 13. Januar 1887) zum Fideikommiß errichteten Herrschaft Friedland (2250 Hekt.) im Kreise Falkenberg in Oberschlesien durch Diplom d. d. Schloß Mainau 15. Juli 1887], Freiherr von Groditz, geb. 9. Juli 1817 zu Tannhausen (des 12. Oktbr. 1826 † Grafen Erdmann, Kön. preuß. Kammerherrn und Majors a. D., Sohn), Fideikommißherr auf Friedland, sowie Erbherr der Herrschaft Ober-Weistritz-Burkersdorf im Kreise Schweidnitz (1250 Hekt.), Rechtsritter des Johanniterordens, Kön. preuß. Kammerherr, Obermundschenk mit dem Prädikat „Exzellenz", General-Landschaftsdirektor von Schlesien, Mitglied der

preuß. Herrenhauses auf Lebenszeit und Präsident des landwirtschaftlichen Zentralvereins für Schlesien, verm. 6. Mai 1844 mit
Caroline Prinzessin Reuß-Schleiz-Köstritz, geb. 4. Dezember 1820. [Ober-Weistritz und Breslau.]
Kinder: 1. Eberhard Heinrich Carl Erdmann, geb. 8. Oktober 1847 zu Ober-Weistritz.
2. Friedrich Wilhelm Anton Erdmann, geb. 3. Februar 1849 zu Kreppelhof, Herr auf Nüßdorf (300 Hekt.), Kreis Falkenberg, Ehrenritter des Johanniterordens, Kön. preuß. Rittmeister a. D., verm. 19. April 1885 zu Wiesbaden mit
Ella Fanny Sofie Alexandra, geb. 18. Mai 1862, des † Lothar von Köppen und der Friederike geb. von Finckh Tochter. [Schloß Friedland in Oberschlesien.]
Söhne: 1) Carl Friedrich Wilhelm Lothar Erdmann, geb. 7. Oktober 1886 zu Breslau.
2) Sylvius Heinrich Gustav Erdmann, geb. 3. September 1889 zu Friedland.
3) Otto Carl Erdmann, geb. 11. Juni 1891 zu Friedland.
3. Heinrich Friedrich Sylvius Erdmann, geb. 25. April 1851 zu Ober-Weistritz, Ehrenritter des Johanniterordens, Kön. preuß. Kammerherr, verm. 29. Dezember 1884 zu Breslau mit
Elisabeth Alexandrowna, Witwe des Gregor von Ghenady, des † Alexander Fürsten Kourakin und der † Marie geb. Gräfin Gourieff Tochter. [Ober-Weistritz und Juschino in Rußland.]
4. Dorothea Anna Antoinette Auguste, geb. 29. Dezember 1853 zu Neudorf, verm. 9. Februar 1892 mit Herrmann Grafen von Pückler-Limpurg. [München.]
5. Carl Erdmann Heinrich Friedrich, geb. 1. Oktbr. 1857 zu Neudorf, Legationssekretär bei der Kön. preuß. Gesandtschaft in München, Kön. preuß. Premierleutnant der Reserve des 3. badischen Dragonerregiments Nr. 22.

Geschwister.

1. Polyxene Franzisca Friederike Philippine, geb. 24. Januar 1819 zu Tannhausen, verm. 30. Juni 1845 mit Arthur von Petery († 26. Oktober 1866), Kön. preuß. Major im 2. Garderegiment zu Fuß. [Breslau.]
2. † Erdmann Alexander Georg (geb. 22. April 1820 zu Tannhausen, † 11. November 1864), Ehrenritter des Johanniterordens, Kön. preuß. Major a. D., verm. 24. Mai 1847 mit
Mathilde Gräfin von Brandenburg, geb. 4. April 1825. [Hannover.]
Kinder: 1) Friedrich Wilhelm Erdmann Carl, geb. 8. März 1849 zu Brandenburg, Ehrenritter des Johanniterordens, Kön. preuß. Major a. D.
2) Elisabeth Friederike Wilhelmine Anna Mathilde, geb. 13. November 1851 zu Berlin, Hofdame J. K. H. der Prinzessin Albrecht von Preußen.
3) Friedrich Erdmann Carl Gustav Alexander Graf von Blankensee-Pückler, Freiherr von Groditz, geb. 12. November 1852 zu Berlin (s. den Artikel „Blankensee-Pückler"), verm. 6. Oktober 1877 zu Berlin mit

Digitized by Google

Alexandra Freiin von Fircks, geb. 17. Juni 1858 (s. den Artikel Blankensee-Fircks*). [Kleinburg bei Breslau.]

Kinder: (1) Friedrich-Wilhelm Erdmann Carl Clotar Georg Alexander Graf von Pückler, Freiherr von Groditz, geb. 8. November 1878 zu Oblau.

(2) Margarethe Mathilde Maria Eva Gräfin von Pückler, Freiin von Groditz, geb. 12. Juni 1885 zu Oblau.

4) Nicolaus Friedrich Wilhelm Eberhard Erdmann, geb. 7. Juli 1854 zu Brandenburg, Kön. preuß. Rittmeister à la suite des Ulanenregiments Kaiser Alexander II. von Rußland (1. brandenburg.) Nr. 3.

5) Erdmann Friedrich Wilhelm Carl, geb. 31. August 1857 zu Brandenburg, Kön. preuß. Premierleutnant im Garde-Füsilierregiment.

6) Mathilde Friederike Wilhelmine Polyxene Elisabeth Julie Alexandra Anna, geb. 31. Juli 1859.

4) Zweig.

Erdmann Julius Hugo Graf von Pückler, Freiherr von Groditz, geb. 30. März 1810 (des 29. August 1845 † Grafen Maximilian auf Borislawitz Sohn), Erbherr auf Rogau und Rosenau am Zobten (zusammen 510 Hekt.), Rothlach mit Uttig (652 Hekt.) im Kreise Bunzlau und Lenschütz (452 Hekt.), Potzenkarb (395 Hekt.) und Rzetzitz (909 Hekt.) im Kreise Kosel, Ehrenritter des Johanniterordens, verm. 19. Januar 1851 zu Breslau mit

Bertha Gräfin von Pückler, geb. 4. Mai 1825 (s. 1) Zweig).

Kinder: 1. Maximilian Erdmann Carl Eduard, geb. 23. Oktober 1851 zu Breslau, Ehrenritter des Johanniterordens, Kön. preuß. Rittmeister der Garde-Landwehrkavallerie, Hofmarschall Sr. Maj. des Kaisers und Königs. [Berlin.]

2. Eduard Erdmann Lothar, geb. 13. September 1853 zu Rogau, Kön preuß. Gerichtsassessor a. D. [Berlin.]

3. Johanne Helene Bertha, geb. 2. April 1857 zu Rogau, verm. 12. August 1880 daselbst mit Gerhard Grafen Leutrum von Ertingen, Majoratsherrn auf Nippenburg ꝛc., Kön. württemberg. Kammerherrn.

4. Helene Johanne Auguste, geb. 22. Juli 1858 zu Rogau, verm. 21. Januar 1885 daselbst mit Friedrich von Seydlitz, Majoratsherrn auf Habendorf.

5. Walther Albrecht Erdmann, geb. 9. Oktober 1860 zu Rogau, Dr. jur., Kön. preuß. Gerichtsreferendar zu Görlitz, Leutnant der Reserve des Husarenregiments von Schill (1. schles.) Nr. 4, verm. 14. Oktober 1891 mit

Louise, des Arthur von Zastrow, Kön. preuß. Rittmeisters a. D., und der Anna geb. Sloman Tochter.

6. Eleonore Anna Elisabeth, geb. 29. Dezember 1862 zu Rogau, verm. 25. Juni 1885 daselbst mit Vollrath von der Luehe, Rittmeister und Eskadronschef im 2. Kön. württemberg. Dragonerregiment Nr. 26.

7. Alexandrine Bertha Johanna, geb. 27. Dezbr. 1866 zu Rogau.

Digitized by

Puppi.

[Katholisch. — Oesterreich. — Bestätigung des ausländischen Grafenstandes für Reich und Erblande mit Wappenbesserung d. d. Wien 3. Oktober 1703, oesterr. Bestätigung d d. Schönbrunn 20. (Ausfertigung 26.) August 1820 und d. d. Wien 14. (Diplom d. d. Wien 18.) Februar 1824. — S. Jahrgang 1877, S. 700.]

Wilhelm Graf Puppi, geb. 5. Juli 1813 zu Salcano bei Görz, verm. 15. Oktober 1845 mit
Theresia Gräfin von Attems, geb. 29. August 1821. [Görz.]
Töchter: 1. Wilhelmine Elisabeth Caroline Marie, geb. 30. Juli 1846 zu Görz, verm. 24. April 1866 daselbst mit Giovanni Frhrn Salvotti von Eichenkraft und Bindeburg, römischem Grafen. [Trient.]
2. Olga Emma Josefine, geb. 6. Juni 1849 zu Görz, StkrD. und Hofdame J. K. u. K. Hoh. der Erzherzogin Blanca Salvator.
3. Emma Clara Antonia Maria, geb. 12. Juni 1851 zu Görz.

Bruder.

Flaminio, geb. 18. August 1811 zu Salcano bei Görz.

Raczyński.

[Preußen (Provinz Posen) und Rußland. — W.: Nałęcz. — S. Handbuch, S. 737.]

A. Kurländisches Haus. (Evangelisch und katholisch.)

[Die Begründung resp. eine Bestätigung des Grafenstandes ist bisher nicht vorgelegt worden.]

Wilhelm Leopold Graf Nałęcz von Małyszyn und Raczyn-Raczyński, geb. 30. September 1808 [1]) (des 23. Novbr. 1857 † Grafen Vincenz, Komturs des souver. Malteserordens und Kaiserl. russ. Kammerherrn, Sohn), Kaiserl. russ. Rittmeister und Staatsrat a. D., verm. 20. März 1844 mit
Maria Baronin von Lüdinghausen genannt Wolff, geb. 22. Mai 1823. [Mitau.]
Kinder: 1. Emilie, geb. 10. August 1847, verm. 11. Juni 1876 mit Arthur Baron Wolff genannt Lüdinghausen a. d. H. Jungfernhof in Kurland. [Mitau.]
2. Sigismund Eduard Casimir Athanasius, geb. 20. November 1861. [Mitau.]

Bruder (katholisch).

Alexander Eduard, geb. 1. Februar 1813, Kaiserl. russ. Oberstleutnant a. D., verm. 5. August 1845 mit
Thecla von Jarocka, geb. 5. Oktober 1828. [Warschau.]
Tochter: Wanda, geb. 6. September 1858, verm. 5. Oktober 1878 mit Roman von Lubraniec-Dąmbski. [Warschau.]

[1]) Die Data sind sämtlich neuen Stils.

Digitized by Google

B. Posensches Haus. (Katholisch.)

[Preuß. Grf. d. d. Berlin 1. Februar 1824 (für Eduard und Athanasius), nach dem in diesem Jahr erfolgten Erlöschen einer durch preuß. Diplom d. d. Berlin 6. Juli 1798 gräflichen Linie.]

I. Eduardsche Linie.

Eduard Alexander Graf Nałęcz von Małyszyn und Raczyn-Raczyński, geb. 21. Januar 1847 zu Dresden (des 24. Februar 1864 zu Paris † Grafen Roger Moritz Stanislaus Franz von Sales, Erbherrn auf Rogalin ꝛc., Sohn), Erbherr auf Rogalin im Kreise Schrimm, Kämmerer Sr. Heil. des Papstes, verm. I) 9. April 1877 zu Warschau mit Marie Gräfin von Krasne-Krasińska a. d. H. Opinogóra (geb. 1854, † 24. Oktober 1884 zu Trient); II) 30. Juni 1886 zu Krzeszowice mit

Rosa Gräfin Potocka a. d. H. Krzeszowice, in erster Ehe verm. mit Ladislaus Grafen Krasiński (†), Majoratsherrn auf Opinogóra. [Schloß Rogalin.]

Sohn 1r Ehe: Karl Roger Sigismund Kajetan Franz von Sales Maria, geb. 30. Januar 1878 zu Rogalin.

II. Athanasiussche Linie.

[Graf Athanasius († 21. August 1874, s. unten) erhielt d. d. Berlin 23. Mai 1834 als Wappenvermehrung zwei schwarze Adler als Schildhalter. — Wegen des 24. Dezember 1825 gestifteten Majorats Obrzycko, erbl. Mitglied des preuß. Herrenhauses seit 12. Oktober 1854.]

Carl Eduard Graf Nałęcz von Małyszyn und Raczyn-Raczyński, geb. 19. August 1817 (des 21. August 1874 † Grafen Athanasius, Kön. preuß. Wirkl. GRats ꝛc., Sohn), Majoratsherr auf Obrzycko und erbl. Mitglied des preuß. Herrenhauses, Ehrenritter des souver. Malteserordens und Kön. preuß. Kammerherr, verm. 7. Januar 1854 zu Prag mit

Caroline Prinzessin von Oettingen-Wallerstein, geb. 21. September 1831, StkrD. und Ehrendame des souver. Malteserordens. [Bregenz.]

Schwester.

Therese, geb. 23. April 1820, K. u. K. PD., verm. 30. Juli 1840 mit Johann Grafen Erdödy von Monyorókerék und Monoszló auf Eberau, zu Maszlowina ꝛc. († 2. Mai 1879), K. K. Kämmerer und GRat.

Ráday von Ráda.

[Reformiert. — Ungarn. — Ungar. Baron d. d. Wien 8. Februar 1782, ungar. Grf. d. d. Preßburg 18. November 1790. — S. Jahrg. 1865, S. 683.]

Gedeon Graf Ráday von Ráda, geb. 1829 (des 18. November 1868 † Grafen Ladislaus Sohn), Kön ungar. Kommissar und vormal. Sektionsrat im Kön. Ministerium des Innern, verm. 1855 mit

Anna Bárczay de Bárcza, geb. 1833.

Digitized by

Vatersbruder.

† Gedeon (geb. 23. Juni 1806 zu Budapeſt, † 14. Juli 1873 daſelbſt, Herr auf Péczel, Iklad, Cſécſe, Gede und Hernad, Obergeſpan des Neograder Komitats und Oberkurator der Reformierten diesſeits der Donau, Intendant des ungariſchen Nationaltheaters, verm. 19. September 1829 mit Barbara Gräfin von Teleki von Szék [geb 1811, † 28. Mai 1841]).

Kinder: 1. † Paul (geb. 21. Juni 1830, † 12. November 1879, Kön. ungar. Stuhlrichter im Peſter Komitat, verm. I) 1852 mit Clara Gräfin von Wartensleben a. d. H. Jarkásd [geb. 13. Dezember 1831 zu Gyömrö, † 14. März 1853]; II) 17. Mai 1855 mit Suſanna Nagy [geb. 1830, † 18. Oktober 1882 zu Péczel]).

Kinder 2r Ehe: 1) Bobála, geb. 24. März 1856.

2) Eſther, geb. 8. Mai 1859.

3) † Paul (geb. 8. Mai 1861, † im Februar 1889 zu Budapeſt), verm. 22. November 1886 mit

Aranka, geb. 1861, des Ladislaus Barons Podmaniczky auf Kaptol und der Malvine geb. Sreter von Szanda Tochter.

4) Suſanne, geb. 21. September 1863, verm. 21. Juli 1884 mit Friedrich Peſty.

5) Iſtván, geb. 21. Oktober 1867.

6) Agnes, geb. 8. Oktober 1870.

7) Balázs, geb. 14. Juli 1872.

8) Endre, geb. 24. Oktober 1875.

9) Maria, geb. 8. April 1877.

2. Barbara, geb. 28. Februar 1835 (katholiſch). StkrD. und K. u. K. PD., verm. 26. Februar 1854 mit Stephan Grafen Szápáry (kathol.).

3. Ladislaus, geb. 19. Juli 1837, verm. 19. Juli 1869 zu Kis-Bun mit

Marie, geb. 24. März 1848, des Sigismund Barons Szentkereſzty und der Anna geb. Gräfin Haller Tochter.

Tochter: Anna, geb. 26. November 1872, verm. 25. November 1891 mit Otto Frhrn Kuhn von Kuhnenfeld, K. u. K. Legationsſekretär zu Athen.

4. † Gedeon (geb. 4. Mai 1841, † 26. Dezember 1883), K. K. Kämmerer, Wirkl. GRat und Kön. ungar. Landesverteidigungsminiſter, verm. 3. Mai 1866 zu Wien mit

Philippine Gräfin von Pergen, geb. 26. April 1841 (katholiſch), K. u. K. PD.

Kinder: 1) Irma, geb. 2. März 1871 zu Iklad in Ungarn.

2) Gedeon, geb. 18. Oktober 1872 zu Budapeſt, K. u. K. Edelknabe und Zögling der K. K. Thereſianiſchen Akademie.

Radetzky von Radetz.

[Katholiſch. — Oeſterreich. — Böhm. Uradel; böhm. Frhr. d. d. Wien 20. November 1684, erbländ.-oeſterr. Grf. d. d. Wien 27. September 1764 (von der Kaiſerin Maria Thereſia). — S. Jahrg. 1865, S. 685, und Handbuch, S. 739.]

Joſef Franz Johann Theodor Wenzel Maria Graf Radetzky von

Digitized by Google

Radetz, geb. 18. August 1884 zu Graz (des 19. August 1890 † Grafen Theodor Josef Anton, K. u. K. Kämmerers und Rittmeisters bei Graf von Neipperg Dragonern Nr. 12, Sohn).

Brüder.

1. Theodor Franz Leopold Wenzel Maria, geb. 14. Dezember 1885 zu Graz.
2. Egon Alfred Johann Theodor Wenzel Maria, geb. 30. April 1887 zu Graz.

Großmutter.

Josefine geb. Saffarzik, geb. 19. März 1820, in erster Ehe verm. mit dem Regimentsarzt Dr. med. Sieger (†), verm. 20. Febr. 1850 zu Padua mit dem Grafen Theodor Anton Constantin (geb. 16. August 1813 zu Wien, † 22. Juli 1878), K. K. Kämmerer und Generalmajor a. D. [Görz.]

Rambaldi.

[Katholisch. — Bayern. — Eingetragen in die Kön. bayr. Adelsmatrikel bei der Grafenklasse 26. Januar 1814. — S. Handbuch, S. 743.]

Carl Graf von Rambaldi, geb. 30. Mai 1842, Kön. bayr. Major a. D., verm. 19. April 1883 mit
Mathilde Böhringer, geb. 21. April 1858 zu Stuttgart.
Tochter: Anna Mathilde Emilie, geb. 31. Januar 1891 zu München.

Geschwister

a) volljährige aus des Vaters erster Ehe:

1. Emilie, geb. 30. August 1840.
2. Otto, geb. 8. September 1846, Herr des Fischerschlößchens bei Ebenhausen in Oberbayern, verm. 5. Mai 1874 mit
Amalie Kuhn, geb. 23. Mai 1854.
Kinder: 1) Richard, geb. 4. April 1875.
2) Anna, geb. 1. März 1878.
3. Ferdinand, geb. 5. März 1850, verm. mit
Maria Wirth aus Augsburg.

b) Halbgeschwister aus zweiter Ehe:

4. Hermann, geb. 1854. 5. Mathilde, geb. 1855.
6. Eugenia, geb. 13. Juli 1864.

Stiefmutter.

Marie geb. Ullrich, verm. mit dem Grafen Ferdinand (geb. 10. Juni 1811, † 17. Mai 1880), Herrn auf Allmannshausen, Biberkor und Farcha bei Starnberg in Oberbayern, Kön. bayr. Regierungsrat a. D. (war verm. in erster Ehe 1. September 1839 mit Josefine [geb. 13. April 1814, † 23. Januar 1852], des † Adam von Klemm, Kön. bayr. Oberappellationsgerichtsrats, und der Adelheid geb. Freiin von Mageri Tochter).

Vatersbruder.

Maximilian Johann Nepomuk, geb. 16. April 1818, Kön. bayr. Kammerjunker und Hauptmann a. D., verm. 18. Juni 1838 mit
Anna Freiin Barth von und zu Harmating, geb. 6. Dezember 1818. [München.]

Digitized by Google

Kinder: 1. Heinrich, geb. 14. Mai 1839, Herr des Edelsitzes und des Bades Mariabrunn bei Dachau, Kön. bayr. Premierleutnant a. D., verm. mit
Bertha von Willibald.
Kinder: 1) Emma, geb. 14. Juli 1868.
2) Marie, geb. 22. Juni 1869.
3) Guido, geb. 11. Juli 1870.
4) Klara, geb. 1. August 1871.
5) Melanie, geb. 2. September 1874.
6) Karl Josef, geb. 2. November 1883.
2. Natalie, geb. 7. April 1840, verm. mit Leopold Gutmayer, Kön. bayr. Stabsauditeur.

Randwyck.

[Evangelisch. — Niederlande (Provinz Südholland). — Reichsgrf. mit dem Titel „Hoch- und Wohlgeboren" d. d. Wien 20. September 1730, königl. niederländ. Anerkennung des Grafenstandes 31. März 1822. — S. Jahrg. 1876, S. 683.]

† Ludwig-Napoléon Graf von Randwyck (geb. 2. Mai 1807 † 4. Dezember 1891 [Posthumus; des 12. Januar 1807 zu Leyden † Grafen Franz Stefan Sohn]), Kön. niederländ. Staatsrat (1846—1848), Minister des Innern und der auswärtigen Angelegenheiten, schließlich Oberhofmeister Sr. Maj. des Königs der Niederlande, verm. 25. September 1835 mit
Clara Julie Helene Philippine, geb. 1. Februar 1811, des † Ewoud Barons van Vredenburch, Kön. niederländ. Staatsrats und Gouverneurs der Provinz Seeland, und der † Julie geb. Freiin von Zuylen van Nyevelt Tochter, Palastdame weiland J. Maj. der Königin der Niederlande.
Kinder: 1. Julia Ewouda, geb. 20. Juni 1836, verm. 7. Juli 1859 mit Cornelis van der Oudermeulen, Kön. niederländ. Stallmeister.
2. Franz Stefan Carl Jacob, geb. 1. Februar 1838, Dr. jur., Kön. niederländ. Kammerherr und Zeremonienmeister J. Maj. der Königin, verm. 2. Juni 1870 mit
Josefine, geb. 30. November 1840, des † Friedrich Barons van Hogendorp, Mitglieds der Zweiten Kammer der niederländ. Repräsentanten, und der Leopoldine Marie geb. Gräfin zu Limburg-Stirum Tochter. [Haag.]
Söhne: 1) Ludwig Leopold, geb. 12. Mai 1871, Ingenieur in niederländ.-indischen Staatsdiensten.
2) Friedrich, geb. 24. März 1873.
3) Julius Cornelius, geb. 3. Juli 1874.
3. Aletta Johanna, geb. 28. März 1839.
4. Alexander Johann, geb. 11. November 1842, Dr. jur., Kön. niederländ. Referendar beim Staatsrat, verm. 10. Juni 1876 mit
Maria Johanna Jacoba, geb. 18. März 1850, des † Heinrich Carl Du Bois, Kön. niederländ. Gesandten a. D., und der Emma geb. John Tochter.

Digitized by Google

Kinder: 1) Wilhelm Alexander, geb. 11. Dezember 1878.
2) Cornelius, geb. 7. November 1880.
3) Lida Johanna Luise, geb. 13. November 1882.

Rantzau (Rantzow).

[Lutherisch — Preußen (Provinz Schleswig-Holstein). — Holsteinischer Uradel. — Über die verschiedenen Geschlechtslinien s. Jahrgang 1867, S. 677. — S. Handbuch, S. 744.]

A. Haus Oppendorff (früher Ascheberg) und Rastorff.

[Reichsgrf. mit Wappenbesserung d. d. Wien 18. März 1727.]

I. Linie, auf Oppendorff.

[Besitz: das Fideikommiß Oppendorff mit Schönhorst in Holstein.]

Heinrich Carl Ernst Graf zu Rantzau, geb. 1. August 1871, Fideikommißherr auf Oppendorff.

Geschwister.

1. Ottilie Constanze, geb. 23. November 1865, erspekt. auf Preetz.
2. Daniel Otto, geb. 6. August 1875.
3. Constanze Kunigunde Julie, geb. 18. Dezember 1876, erspekt. auf Preetz.

Mutter.

Marie, geb. 19. November 1841, des Friedrich von Lilienfeld auf Hallick in Livland, Kaiserl. russ. Wirkl. Staatsrats, und der Constanze geb. d'Auvrey Tochter, verm. 13. März 1864 mit dem Grafen Christian Carl Heinrich Ludwig (geb. 23. Dezbr. 1830, † 4. Juli 1878), Fideikommißherrn, Rechtsritter des Johanniterordens, Mitglied des preuß. Herrenhauses auf Lebenszeit. [Oppendorff bei Kiel.]

Vatersgeschwister.

1. Charlotte, geb. 19. Januar 1826, Konventualin des adeligen Konvents zu Preetz.
2. Sofie Luise Juliane Erneſtine, geb. 15. Februar 1829, verm. 28. September 1849 mit Conrad Grafen von Brockdorff-Ahlefeldt auf Ascheberg.
3. † Heinrich Adalbert (geb. 27. Oktober 1834, † 11. Juli 1891 zu Wilhelmshöhe bei Cassel), Kön. preuß. Generalleutnant und Erster Kommandant von Koblenz und Ehrenbreitstein, verm. 20. September 1865 zu Berlin mit

Marie, geb. 25. August 1846, des † Eduard von Höpfner, Kön. preuß. Generalmajors, und der Julie geb. von Jenichen Tochter.

Kinder: 1) Victoria Julie Ottilie, geb. 30. Juni 1866 zu Potsdam, verm. 25. August 1890 mit Berthold Kreßmann, Kön. preuß. Premierleutnant im 1. bad. Leib-Dragonerregiment Nr. 20.
2) Magda Marie, geb. 6. Januar 1869 zu Potsdam, verm. 1. Juli 1887 zu Weimar mit Walter von Schönberg, Kön. preuß. Leutnant und Adjutanten des 5. thüring. Inf.-Reg. Nr. 94.

Digitized by Google

3) Friedrich Wilhelm, geb. 24. Februar 1870 zu Potsdam, cand. jur.
4) Marie Charlotte, geb. 17. Februar 1872 zu Potsdam.
5) Christian Otto Edmund, geb. 23. Juni 1875 zu Potsdam.

4. Kuno Otto Heinrich Hermann Carl, geb. 10. März 1843, Kais. deutscher Geh. Legationsrat und außerordentl. Gesandter und bevollm. Minister am Kön. niederländ. Hofe, Kön. preuß. Rittmeister a. D., verm. 6. November 1878 zu Berlin mit

Marie Gräfin von Bismarck-Schönhausen, geb. 21. August 1848, Dame des Kön. bayr. Theresienordens (s. Goth. Hofkalender, III. Abt.). [Haag]

Söhne: 1) Otto Johann Heinrich Herbert Wilhelm Kuno, geb. 26. November 1879 zu Berlin.
2) Christian Otto Carl Kuno, geb. 16. August 1881 zu Berlin.
3) Heinrich Otto Edwin Conrad Curt Kuno, geb. 7. Dezember 1882 zu Berlin.

Großvatersbrüder.

1. † Ernst (geb. 28. März 1802, † 17. Juni 1862, Kön. dän. Kammerherr, Landrat und Amtmann der Stormannschen Ämter Reinbeck, Trittau und Tremsbüttel in Holstein, Intendant der Güter Wandsbeck und Wellingsbüttel ꝛc., verm. 17. Februar 1827 mit Agnes Gräfin von Rantzau a. d. H. Rastorff [geb. 28. August 1803, † 6. März 1884]).

Kinder: 1) † Otto (geb. 24. November 1827, † 13. September 1885, Kön. preuß. Kirchspielsvogt zu Plön in Holstein, verm. 13. Juni 1854 mit Friederike [geb. 21. Januar 1832, † 18. Januar 1875], des Erich von Ahlefeldt auf Seheſtedt, Kön. dän. Kammerherrn, und der Luise geb. von Löben Tochter).

Söhne: (1) Ernst Christian Detlev, geb. 17. Oktober 1857 zu Ratzeburg, verm. 21. November 1888 mit

Katharina, des Lebrecht von Klitzing auf Dieckow und der Marie geb. von Borke Tochter.

Kinder: a) . . . . . , geb. 24. Juli 1889 zu Alt-Döbritz.
b) (Sohn) . . . . . , geb. 20. September 1890 zu Alt-Döbritz.

(2) August Christian Carl Kuno, geb. 7. April 1871 zu Plön, Kön. preuß. P.-Fähnrich im 1. brandenburg. Dragonerregiment Nr. 2.

2) Elise Emilie Luise, geb. 26. Mai 1829, verm. 27. April 1865 mit Carl Wiechers, Kön. preuß. Regierungsrat zu Schleswig.
3) Emilie Julia Anna Luise, geb. 10. April 1834, verm. 20. Juni 1860 mit Ludwig Grafen von Reventlow, Kön. preuß. Landrat z. Disp. [Lübeck.]
4) † Christian (geb. 8. Oktbr. 1836, † 9. Februar 1871), Kön. preuß. Hauptmann und Kompaniechef im 2. Garderegiment zu Fuß, verm. 17. Januar 1865 zu Scharstorf mit

Auguste, geb. 19. April 1841, des Friedrich Hillmann auf Scharstorf in Mecklenburg-Schwerin Tochter. [Käselow bei Güstrow.]

Kinder: (1) Agnes Luise Friederike Caroline, geb. 20. November 1865 zu Berlin, erspekt. auf Preetz.
(2) Friedrich, geb. 18. Juli 1867 zu Berlin.

Digitized by Google

5) † Hermann August Ernst (geb. 11. Februar 1840, † 7. Februar 1872 zu Schleswig), Kön. preuß. Kreisrichter, dann Assessor und Justitiar bei der Bezirksregierung zu Schleswig, verm. 25. Mai 1866 mit

Juliane Gräfin von Brockdorff, geb. 29. Dezember 1843.

Söhne: (1) Friedrich Emil Heinrich, geb. 10. April 1867, Kön. preuß. Leutnant im thüring. Husarenregiment Nr. 12.

(2) Ernst Ludwig Emil, geb. 29. Mai 1869, stud. jur.

(3) Ulrich Carl Christian Graf Brockdorff-Rantzau, geb. 29. Mai 1869 [erhielt d. d. Schloß Kiel 19. August 1891 die kön. preuß. Genehmigung zur Führung dieses Namens], Zwillingsbruder des Vorigen, Herr des Gräflich Brockdorff-Rantzauschen Fideikommisses [gestiftet von Ulrich Ludwig Hans Baron von Brockdorff für den Grafen Ulrich und bestätigt durch Allerhöchste Kabinettsordres vom 17. Februar 1873 und 12. Juni 1874], Kön. preuß. Leutnant im 1. Garderegiment zu Fuß.

(4) Christian Ludwig Ferdinand, geb. 28. Juli 1870 zu Schleswig, Kön. preuß. Leutnant im Garde-Jägerbataillon.

6) † Carl (geb. 12. Juni 1841, † 16. Mai 1870, Kön. preuß. Leutnant a. D., verm. 1. November 1864 mit Anna [geb. 27. Novbr. 1844, † 8. Februar 1876 zu Mentone], des Friedrich Hillmann auf Scharstorf Tochter).

Tochter: Luise Friederike Agnes, geb. 14. August 1865, verm. 11. März 1887 zu Scharstorf mit Eduard von Below, Kön. preuß. Hauptmann à la suite des Inf.-Reg. Graf Dönhoff (7. ostpreuß.) Nr. 44, Lehrer an der Kriegsschule zu Hannover.

7) Fanny Ottilie Wilhelmine, geb. 14. November 1844, erspekt. auf Itzehoe.

2. † Kuno Wiprecht Georg (geb. 1. Juni 1809, † 18. Juli 1848, Landrat und Ober-Appellationsgerichtsrat zu Kiel, verm. 17. Oktober 1843 mit Adelaide Freiin von Löwenstern [geb. 20. Juli 1823, † 22. Dezember 1849]).

Tochter: Nancy, geb. 8. August 1844, verm. 25. Juli 1861 mit Adolf Grafen von Reventlow auf Wittenberg.

3. † Otto Carl Josias (geb. 1. Juni 1809, † 3. Mai 1864), Zwillingsbruder des Vorigen, Kön. dän. Kammerherr, Kön. preuß. Wirkl. GRat, außerordentl. Gesandter und bevollm. Minister zu Dresden, verm. 31. August 1844 mit

Julia, Witwe des Heinrich Grafen von Reventlow († 2. Juli 1841), geb. Gräfin zu Rantzau a. d. H. Rastorf (s. II. Linie), geb. 25. Juli 1808.

Kinder: 1) † Curt Carl Kuno (geb. 12. Dezbr. 1845, † 1. März 1882), Hauptmann und Kompaniechef im mecklenburg. Grenadierregiment Nr. 89, verm. 23. Januar 1878 zu Schwerin mit

Gertrud verwitweter von Weltzien, geb. 27. Mai 1849, des Ernst Wilhelm Carl von Cleve auf Carow und der Antonie geb. Cleve Tochter.

Sohn: Curt Adolf Louis Johann (Posthumus), geb. 19. Juli 1882 zu Neustrelitz.

2) Johann Heinrich Ernst, geb. 16. September 1847, Kön. preuß. Major im 5. bad. Inf.-Reg. Nr. 113, verm. 29. September 18[illegible]

Digitized by Google

zu Freiburg im Breisgau mit Marie Freiin Vincke (geb. 7. August 1861, † 24. Januar 1890 zu Karlsruhe).
Sohn: Otto Gisbert Adolf Gustav Kurt, geb. 14. Juli 1888 zu Karlsruhe.

3) Agnes Anna Luise Christine, geb. 6. Januar 1850, erspekt. auf Preetz.

II. Linie, Rastorf.

Christian Carl Otto Adolf Graf zu Rantzau, geb. 15. Oktbr. 1858, Erbherr auf Rastorf, Ehrenritter des Johanniterordens, Kön. preuß. Kammerjunker und Landrat des Kreises Plön, verm. 1. März 1890 zu Kiel mit Henriette Freiin Vincke (geb. 12. August 1871, † 23. September 1891 zu Plön).
Tochter: Emma Karoline Julia Gabriele Nancy, geb. 30. Januar 1891 zu Plön.

Geschwister.

1. Detlev Konrad Ludwig Ernst, geb. 5. August 1860, Kön. preuß. Premierleutnant und Regimentsadjutant des 1. Garderegiments zu Fuß.
2. Nancy Julia Elise Adeline, geb. 7. November 1861, verm. 6. Februar 1885 zu Rastorf mit Gustav von Bülow, Kön. preuß. Premierleutnant a. D. [Wittmoldt bei Plön.]
3. Carl Emil, geb. 11. Februar 1863, Leutnant im mecklenburg. Grenadierregiment Nr. 89.
4. Julia Fanny Henriette Caroline, geb. 6. Juli 1864, erspekt. auf Preetz.
5. Otto Adolf Birger Curt, geb. 20. August 1865, Kön. preuß. Leutnant und Adjutant im Garde-Jägerbataillon.
6. Adeline Agnes Friederike, geb. 26. Juni 1867, } erspekt. auf
7. Anna Caroline Nancy Johanne, geb. 6. April 1869, } Preetz.
8. Heinrich Curt Johann Leonhard Ludwig, geb. 3. Juni 1871 zu Rastorf, Kön. preuß. Leutnant im Garde-Füsilierregiment.
9. Christian Emil Julius Gerhard, geb. 19. Februar 1875.
10. Lita Asta Fanny Nancy Detleva, geb. 16 Februar 1879, erspekt. auf Itzehoe.

Mutter.

Caroline geb. Gräfin von Reventlow a. d. H. Wittenberg, geb. 3. März 1837, verm. 10. Oktober 1857 mit dem Grafen Christian Emil Heinrich Julius (geb. 12. Juli 1827, † 15. Februar 1888), Erbherrn auf Rastorf, Rechtsritter des Johanniterordens, Wirkl. GRat mit dem Prädikat „Exzellenz", Landtagsmarschall des Provinzial-landtags der Provinz Schleswig-Holstein. [Rastorf bei Preetz.]

Vaterschwestern.

1. Caroline, geb. 23. März 1826, Konventualin des adeligen Stifts zu Itzehoe.
2. Elise, geb. 31. Januar 1829, Konventualin des adeligen Stifts zu Itzehoe.

Großvaterschwester.

Julia Luise Friederike, geb. 25. Juli 1808, verm. I) 13. Juli 1831

Digitized by Google

mit Heinrich Grafen von Reventlow († 2. Juli 1841); II) 31. August 1844 mit Otto Grafen zu Rantzau († 3. Mai 1864), Kön. preuß. Wirkl. GRat (s. I. Linie).

B. Haus Breitenburg.

[Reichsgrf. mit Wappenbesserung d. d. Wien 13. April 1728. — Besitz: die Fideikommißherrschaft Breitenburg in Holstein.]

Kuno Wilhelm Andreas Graf zu Rantzau, geb. 8. Dezember 1852 zu Eutin (des 5. Mai 1871 † Grafen Friedrich, Grhzgl. oldenburg. Kammerherrn, GRats, Oberjägermeisters ꝛc., Sohn), Fideikommißherr auf Breitenburg, sowie Herr auf Erfrade, Rechtsritter des Johanniterordens, Kön. preuß. Kammerherr, Rittmeister der Reserve des 3. Garde-Ulanenregiments, verm. 29. Mai 1878 zu Waterneverstorf mit

Fanny Gräfin von Holstein, geb. 25. April 1856. [Schloß Breitenburg bei Itzehoe.]

Vatersgeschwister.

1. Wilhelmine Caroline Sofie Andrea, geb. 28. Juni 1802, Konventualin des adeligen Konvents zu Preetz. [Preetz.]
2. † Kuno Heinrich Christian Carl, geb. 22. April 1805 zu Schwartau bei Lübeck, † 3. Dezember 1882 zu Itzehoe, Herr auf Rohlstorff und des Salzbergwerkes wie Salinenrechts Amalasunthenhall bei Segeberg, verm. 14. März 1831 mit Amalasunthe Gräfin von Bothmer-Bülow [geb. 23. August 1810, † 4. Oktober 1856]).

   Kinder: 1) Anna Sofie Eleonore Caroline, geb. 25. Juli 1832 zu Dillingen in Bayern, Stiftsdame des adeligen Konvents zu Itzehoe. [Itzehoe.]

   2) Otto August Christian Carl Johann Wilhelm, geb. 5. Juli 1835 zu Heidelberg, Erbherr auf Rohlstorff in Holstein, Administrator des adeligen Gutes Pronstorf, Grhzgl. bad. Kammerherr und Legationsrat a. D., Kön. preuß. Premierleutnant a. D., verm. 7. Oktober 1872 zu Pronstorf mit

   Adelheid Luise, geb. 22. Dezbr. 1847 zu Pronstorf, des † Kaspar von Buchwaldt auf Pronstorf, Kön. dän. Kammerherrn und Landrats a. D., und der Adelaide geb. von Ahlefeld a. d. H. Lindau Tochter. [Pronstorf bei Ahrensböck in Holstein.]

   Kinder: (1) Hans-Kaspar Kuno Friedrich, geb. 15. Mai 1876 zu Pronstorf.

   (2) Anna Ottilie Mathilde Christiane, geb. 30. Mai 1878 zu Pronstorf, erspekt. auf Itzehoe und Preetz.

   (3) Carl-Ludwig Konrad Wilhelm, geb. 24. August 1881 zu Pronstorf.

   (4) Adelheid Amalasunthe Clara Fanny, geb. 29. August 1882 zu Pronstorf, erspekt. auf Itzehoe.

   (5) Otto-Detlev Cuno August, geb. 28. September 1883 zu Pronstorf.

   3) Hedwig Sofie Charlotte Dorothea Wilhelmine, geb. 12. März 1837 zu Heidelberg, Priorin des adeligen Konvents zu Itzehoe. [Itzehoe.]

Digitized by Google

4) Clara Emilie Christine Amalie, geb. 16. Septbr. 1838 zu Heidelberg, Stiftsdame des adeligen Konvents zu Itzehoe. [Itzehoe.]
5) Bertha Luise Marie Sofie, geb. 23. März 1840 zu Heidelberg, Stiftsdame des adeligen Konvents zu Itzehoe. [Itzehoe.]
6) Konradine Eleonore Flora, geb. 12. Februar 1843 zu Bothmer in Mecklenburg-Schwerin, Stiftsdame zu Preetz. [Itzehoe.]
7) Auguste Luise Charlotte Sofie, geb. 1. Juli 1846 zu Bothmer, Stiftsdame zu Preetz. [Itzehoe.]
8) Mathilde Wilhelmine Kunigunde Amalasuntha, geb. 13. März 1848 zu Bothmer, Stiftsdame zu Preetz. [Itzehoe.]
9) Kunigunde Caroline Mathilde Adelheid, geb. 1. Mai 1851 zu Roblstorff, verm. 16. Januar 1885 zu Itzehoe mit Hugo von Czettritz und Neuhauß, Kön. preuß. Oberstleutnant und Kommandeur des Ulanenregiments Großherzog Friedrich von Baden (rhein.) Nr. 7.

Razumovsky.

[Katholisch. — Oesterreich (Schlesien). — Reichsgrf. d. d. Frankfurt a. M. 27. April 1744 (vom Kaiser Karl VII.). russ. Grf. 15. Juli (russ. Stils) 1744, böhm. Inkolat im Herrenstande d. d. Wien 2. Juli 1811. — S. Jahrg. 1870, S. 819.]

Camillo Graf Razumovsky, geb. 21. August 1852 zu Rudoletz in Mähren (des 5. Februar 1868 † Grafen Léon, Hzgl. sachsen-coburg-goth. Kammerherrn und Schloßhauptmanns, Sohn), Herr auf Wigstein und Meltsch in Oesterr.-Schlesien, K. K. Statthaltereirat a. D., verm. 18. September 1882 zu Leopoldsdorf im Marchfelde bei Wien mit

Marie, geb. 9. Dezember 1856 zu Wien, des Eduard Wiener Ritters von Welten und der Henriette geb. Goldschmidt Tochter, Mitbesitzerin von Wigstein und Meltsch. [Wigstein, Meltsch und Troppau.]

Kinder: 1. Elisabeth Rosa Anna Leontine Henriette, geb. 5. Oktbr. 1886 zu Hietzing bei Wien.
2. Leon Carl Werner Goswin, geb. 22. Februar 1888 zu Halle an der Saale.
3. Marie Alexandrine, geb. 3. Juni 1889 zu Meltsch bei Troppau.
4. Camillo Carl Gregor Vincenz, geb. 9. Juni 1890 zu Meltsch.
5. Andreas Wolfgang Ferdinand Emanuel, geb. 29. Januar 1892 zu Meltsch.

Schwester.

Alexandrine Leone Rosa Albana, geb. 14. März 1845 zu Gotha, verm. 4. Dezember 1864 daselbst mit Carl Frhrn von Hammerstein-Gesmold (lutherisch), Kön. preuß. Major a. D. und Fürstl. Solms-Braunfelsschem Hofmarschall a. D. [Hannover.]

Vatersschwester.

† Elise (geb. 2. Dezember 1811, † 20. Mai 1892 zu Paris, verm. 20. Juli 1828 zu Wien mit Adam Grafen Moltke-Hvitfeld [lutherisch; † 23. März 1876], Kön. dän. Kammerherrn und Geh. Konferenzrat).

Digitized by Google

Rechteren.

[Reformiert. — Niederlande. — Reichsgf. mit Wappenbesserung d. d. Wien 15. Oktober 1705, kön. niederländ. Anerkennung des Grafenstandes 23. August 1822. — S. Handbuch, S. 748.]

Godert Wilhelm Graf von Rechteren, geb. 19. Oktober 1841 (des 9. Juli 1845 † Grafen Jacob Heinrich Sohn), Herr auf Appeltern im Kreise Nijmegen, verm. 3. Januar 1867 mit

Augusta Jansons, geb. 16. Juni 1843.

Tochter: Petronella Gertrude Agnes, geb. 3. Januar 1868, verm. 1. September 1892 mit Dr. jur. Alexander Baron von Dedem.

Schwestern.

1. Jacqueline Henriette Anna Elisabeth, geb. 28. August 1837 zu Zwolle, verm. 9. Juni 1859 zu Rechteren mit Jacob Heinrich Grafen von Rechteren-Limpurg († 13. Januar 1878), Herrn auf Rechteren und Verborg (s. Goth. Hofkalender, II. Abteilung).
2. Adamina Petronella Andrea, geb. 5. April 1844 zu Zwolle, verm. 7. August 1863 zu Almelo mit Adolf Grafen von Rechteren-Limpurg, Herrn auf Almelo und Vriesenveen (s. Goth. Hofkalender, II. Abteilung).

Vatersbruder.

† Johann Dirk (geb. 22. Juni 1799, † 4. Dezember 1886 im Haag, Herr auf Ahnem, Landkomtur des Deutschen Ordens, Kön. niederländ. Staatsrat, verm. I) 15. November 1826 mit Civile Susanne Jeanne Adolfine Freiin von Hardenbroek [geb. 30. Juni 1804, † 17. Februar 1840]; II) 9. Juni 1847 mit Elise Gräfin von Limburg-Stirum [geb. 1. Februar 1803, †], vormal. Oberhofmeisterin weiland J. K. H. der Prinzessin Friedrich der Niederlande).

Töchter 1r Ehe: 1. Justine Gobertine Jeanne Adolfine, geb. 21. Februar 1828, verm. 13. Oktober 1848 mit Wilhelm Friedrich Heinrich Baron von Wassenaer-Kattwyk, Ehrenritter des Johanniterordens, Kön. niederländ. Kammerherrn.
2. Emma Eugenie Frédérique, geb. 18. September 1832, verm. 31. Mai 1854 mit Guillaume Anne Baron de Constant Rebecque, Ehrenritter des Johanniterordens, Kön. niederländ. Kammerherrn.

Recke-Volmerstein, von der.

[Lutherisch. — Preußen (die Provinzen Westfalen und Schlesien). — Westfälischer Uradel; preuß. Grf. d. d. Berlin 20. Dezember 1817. — S. Handbuch, S. 750; über die Freiherrlichen Linien siehe den Artikel „von der Recke" im Taschenbuch der Freiherrlichen Häuser.]

Carl Graf von der Recke-Volmerstein, geb. 3. Oktober 1849, Kön. sächs. Premierleutnant a. D., verm. 1. Februar 1877 zu Elm Hall bei Wavertree in England mit

Isabel Alice, geb. 1. Dezember 1855, des † Barton Wrigley Tochter. [Dresden.]

Kinder: 1. Gert Carl Arthur, geb. 30. Dezember 1877 zu Dresden.

Digitized by Google

2. Ralph Werner Adalbert, geb. 15. Juni 1879 zu Dresden.
3. Friedemir Barton, geb. 15. Oktober 1880 zu Dresden.
4. Ursula Harriet Elisa, geb. 6. Januar 1886.

Schwester.

Elisabeth, geb. 14. Oktober 1851.

Eltern.

† Friedemir (Friedrich-Kasimir) (geb. 11. September 1818 zu Hohen-Limburg, † 21. November 1878), Erbherr auf Volmerstein und Overdyk in Westfalen, Kön. preuß. Premierleutnant a. D., verm. I) 6. Oktober 1848 mit Marie Freiin von Kotzau (geb. 30. November 1824, geschieden); II) 1877 mit

Michaela, des Hon. Scott Douglas-Montgomery Tochter. [Aachen.]

Großvatersbrüder.

1. † Adalbert (geb. 28. Mai 1791, † 10. November 1878, Ehrenritter des Johanniterordens ꝛc., verm. 16. Oktober 1826 mit Mathilde Gräfin von Pfeil und Klein-Ellguth [geb. 28. Juli 1801, † 5. Mai 1867]).

   Kinder: 1) Constantin Adalbert Gotthardt Ottomar Werner Julius, geb. 16. November 1829, Herr auf Dammer bei Militsch, Rechtsritter des Johanniterordens, Kön. preuß. Kammerherr, Generallandschaftsrepräsentant für Niederschlesien, Major a. D., verm. I) 17. Juni 1863 zu Baranowitz mit Vally Freiin von Durant (geb. 10. November 1838, † 28. Dezember 1886 zu Kleinburg); II) 4. April 1888 zu Schleibitz mit

   Betty verw. von Flotow, des † Hasso von Bredow auf Landin und Kriele, Kön. preuß. Landrats a. D., und der Valesca geb. Gräfin von Schmettow a. d. H. Brauchitschdorf Tochter. [Kleinburg bei Breslau.]

   2) † Waldemar Ariel (geb. 27. März 1831, † 15. Dezember 1879, Kön. preuß. Leutnant a. D., verm. 30. September 1859 zu Rackow in Mecklenburg-Schwerin mit Caroline [geb. 26. Oktober 1837, † 10. Juli 1890 zu St. Georgsberg bei Ratzeburg], des † Titus von Restorff auf Rackow, Kön. preuß. Rittmeisters in der Adjutantur, und der Marie geb. Freiin von Stenglin Tochter).

      Kinder: (1) Mathilde Marie Elisabeth Adelheid Ottilie Ida, geb. 17. Oktober 1860 zu Craschnitz, verm. mit Franz Frhrn von Kageneck (katholisch), Kön. preuß. Oberstleutnant im 7. thüring. Inf.-Reg. Nr. 96.

      (2) Friedrich-Wilhelm Adalbert Werner Siegfried Ferdinand, geb. 18. Oktober 1861 zu Tharandt, Kön. preuß. Premierleutnant im Ulanenregiment Prinz August von Württemberg (pos.) Nr. 10, verm. 5. Oktober 1892 zu Libnow mit

      Emma, des Kön. preuß. Majors a. D. von Homeyer auf Libnow und der Therese geb. Kirstein Tochter.

      (3) Marie, geb. 3. Februar 1863 zu Tharandt, verm. 22. August 1888 mit . . . . Clausius, Kön. preuß. Hauptmann der Landwehr. [Hamburg.]

   3) Jenny, geb. 28. November 1832, Ehrenstiftsdame des Klosters „zum heiligen Grabe" im Kreise Ostprignitz. [Craschnitz.]

   4) Leopold Friedrich Paul Michael Johannes, geb. 29. September

Digitized by Google

1835, Erbherr der Herrschaft Craschnitz (seit 1845 Familienbesitz; 1274 Hekt.) im Kreise Militsch-Trachenberg, Ehrenritter des Johanniterordens, Landesältester und Kreisdeputierter des Kreises Militsch-Trachenberg, Kön. preuß. Regierungsreferendar und Rittmeister a. D., verm. 31. Mai 1864 zu Dölkau mit

Maria Gräfin von Hohenthal, geb. 14. April 1838. [Craschnitz.]

Kinder: (1) Margarethe Julie Caroline Ida Thusnelda Jenny Melanie, geb. 25. November 1866 zu Craschnitz.

(2) Werner Johann Adalbert Emil Adolf Ferdinand Valerian, geb. 2. August 1868 zu Craschnitz, Kön. preuß. Leutnant im westpreuß. Ulanenregiment Nr. 1.

(3) Frida Agnes Ida Caroline Emilie Adolfine Martha, geb. 24. September 1873 zu Craschnitz.

(4) Gotthardt Friedrich Constantin Moritz Carl, geb. 4. September 1874 zu Craschnitz.

(5) Ehrengard Clementine Leopoldine Ida, geb. 18. September 1875 zu Craschnitz.

(6) Adelheid Elisabeth Melanie Ida Emilie Mathilde Victorie, geb. 5. Dezember 1876 zu Craschnitz.

(7) Luise Emma Therese Ida Adolfine, geb. 17. August 1881 zu Craschnitz.

5) Selma, geb. 8. Februar 1839, Diakonissin und Oberin des Deutschen Samariter-Ordensstifts zu Craschnitz.

6) Elisabeth, geb. 6. November 1843. [Craschnitz.]

2. † Ottomar (geb. 6. Juni 1793, † 9. September 1859, Herr auf Berge, Münsterhausen, Mallinkrodt und Werdringen, Ehrenritter des Johanniterordens ꝛc., Kön. preuß. Rittmeister a. D., verm. 12. November 1816 mit Therese Prinzessin zu Bentheim-Tecklenburg-Rheda [geb. 19. September 1793, † 25. September 1861], Mitbesitzerin der Herrschaft Ober-Sontheim).

Kinder: 1) † Friedrich Wilhelm (geb. 4. September 1817, † 27. Juni 1891 zu Neuguth-Heinzenburg), Erbherr auf Werdringen, Herr auf Heinzenburg, Rechtsritter des Johanniterordens, Kön. preuß. Premierleutnant a. D., verm. 30. Juli 1870 mit

Luise, geb. 14. August 1824, des † Carl von Plessen auf Reetz ꝛc. im Grhzgt. Mecklenburg-Schwerin, Kön. preuß. Kammerherrn, Grhzgl. mecklenburg-schwerin. Landrats, und der † Luise geb. Freiin von Carnap Tochter. [Neuguth-Heinzenburg.]

Kinder: (1) Otto, geb. 7. August 1851 zu Werdringen, Erbherr auf Werdringen (seit 1437 Familienbesitz) in Westfalen, Ehrenritter des Johanniterordens, Kön. preuß. Rittmeister a. D., verm. 17. Februar 1886 zu Gottmannsförde mit

Clara, des R. von Böhl auf Gottmannsförde bei Schwerin und der Clara geb. von Schack Tochter.

Kinder: a) Irmgard Luise Clara Anna Huberta Adolfine, geb. 1. Februar 1887 zu Perleberg.

b) Luise Wilhelmine Emma Auguste Marie Agnes, geb. 25. Januar 1888 zu Perleberg.

c) Friedrich-Wilhelm Rudolph Goswin Diedrich Hubertus Adolph Ottomar Reimar, geb. 1. Juni 1891 zu Saarburg.

Digitized by Google

(2) Anna, geb. 20. April 1853 zu Werdringen, verm. 23. Juli 1875 zu Neuguth-Heinzenburg mit Friedrich Nickisch von Rosenegk auf Kuchelberg bei Liegnitz, Kön. preuß. Rittmeister der Garde-Landwehrkavallerie.

(3) Diedrich, geb. 2. April 1857 zu Werdringen, Herr auf Heinzenburg (erworben 1870), bestehend aus Neuguth-Heinzenburg (698 Hekt.), Neudorf (278 Hekt.), Heinzendorf und Ober- und Nieder-Herbersdorf (524 Hekt.) im Kreise Lüben in Schlesien, Ehrenritter des Johanniterordens, Kön. preuß. Premierleutnant a. D., verm. 19. Mai 1891 zu Züllichau mit

Elsbeth, geb. 1. März 1873 zu Koblenz, des Robert von Gersdorff, Kön. preuß. Majors und etatsm. Stabsoffiziers im Ulanenregiment Prinz August von Württemberg (pos.) Nr. 10, und der Henriette geb. Seligmann Tochter.

(4) Agnes, geb. 17. Oktober 1860 zu Werdringen. [Neuguth-Heinzenburg.]

2) Kunigunde, geb. 18. Juni 1832, Stiftsdame des adeligen Stifts zu Fulda.

3) Adolf, geb. 30. Januar 1838, Herr auf Oberwitz (508 Hekt.) im Kreise Groß-Strehlitz, Ehrenritter des Johanniterordens, verm. 12. August 1869 zu Louisdorf mit

Caroline Gräfin von der Recke-Volmerstein, geb. 23. September 1843 (s. unten). [Oberwitz bei Gogolin.]

Kinder: (1) Eugenie Luise Emma Ida Kunigunde Richarda Mathilde Minette Marianne Caroline, geb. 23. Mai 1870 zu Mallinkrodt.

(2) Volko Wennemar Eugen Friedrich-Wilhelm Hilmar Constantin Carl, geb. 7. April 1872 zu Mallinkrodt.

3. Werner Gisbert Wilhelm, geb. 12. Mai 1795, Herr auf Bruckfteine (162 Hekt.) im Kreise Münsterberg, Ehrenritter des Johanniterordens, verm. 27. November 1841 mit

Eugenie Luise, geb. 7. Juli 1810 zu Weißenburg im Elsaß, Dame des Kön. preuß. Luisenordens, des † Philipp Grafen Lefeubre Marménil de Marpalu, Offiziers in der Chev.-leg.- und Nobelgarde des Königs Ludwig XVI. von Frankreich, und der † Caroline geb. Freiin von Mylius Tochter. [Louisdorf im Kreise Strehlen.]

Kinder: 1) Caroline Therese Mathilde Friederike Ida Julia, geb. 23. September 1843, verm. 12. August 1869 zu Louisdorf mit Adolf Grafen von der Recke-Volmerstein auf Oberwitz (s. oben).

2) Hilmar Adalbert Ottomar Christian Fabian Ernst, geb. 21. Februar 1846. Ehrenritter des Johanniterordens, Kön. preuß. Rittmeister a. D.

Redern.

[Evangelisch. — Preußen (die Provinzen Brandenburg und Pommern). — Märkischer Uradel; preuß. Grf. d. d. Berlin 14. Januar 1757, erbl. Mitglied des preuß. Herrenhauses 12. Oktober 1854. — Besitz: das unterm 19. März 1880 gestiftete und am 14. August 1880 Allerhöchst bestätigte Familienfideikommiß,

Digitized by Google

erweitert durch den unter dem 4. März 1889 Allerhöchst bestätigten Familienbeschluß vom 2. März 1888, bestehend aus den Herrschaften Lanke und Görlsdorf (Gesamtfläche des Besitzes 19 000 Hekt.). — S. Handbuch, S. 752.]

Wilhelm Heinrich Sigismund Joachim Victor Innocenz Graf von Redern, geb. 19. Februar 1842 (des 23. Oktober 1888 zu Berlin † Grafen Heinrich, Fideikommißherrn, Kön. preuß. Kammerherrn, Wirkl. GRats, Obergewandkämmerers ꝛc., Sohn), Fideikommißherr, Kais. Legationsrat und Kön. preuß. Major a. D., verm. 26. September 1886 zu Grätz bei Troppau mit

Marie Caroline Gräfin Lichnowsky, geb. 6. September 1861 (katholisch), des Fürsten Carl Lichnowsky Tochter (s. Goth. Hofkalender, III. Abteilung).

Kinder: 1. Wilhelm Heinrich Herbert Victor Carl, geb. 13. Februar 1888 zu Berlin.

2. Victoria Maria Adele Hermine Natalie, geb. 12. März 1889 zu Berlin.

3. Marie Wilhelmine Gabriele Hermine Elisabeth, geb. 17. Oktober 1890 zu Görlsdorf.

Schwestern.

1. Marie Wilhelmine Victoria Philomena, geb. 22. Januar 1840 (katholisch), verm. 22. August 1863 zu Berlin mit Johann Grafen Zichy zu Zich und Vásonykeö (katholisch), Herrn auf Nagy-Láng in Ungarn.

2. Victoria Bertha Hermine Maria Melanie, geb. 21. Februar 1844 (katholisch), K. u. K. PD., verm. 15. Juni 1865 zu Berlin mit Eugen Grafen Zichy zu Zich und Vásonykeö (katholisch), K. u. K. Kämmerer und GRat.

Rehbinder.

[Lutherisch. — Rußland (Esthland). — Schwed. Adelsanerkennung 11. August 1668, schwed. Frhr. 12. Februar 1680, Reichsgrf. d. d. Wien 22. Juli 1787. — S. Handbuch, S. 754.]

Carl Graf von Rehbinder, geb. 22. November 1861 [1]), Erbherr auf Burhöwden, Jöhntack, Woddofer und Pallal.

Mutter.

Anna geb. Baronin von Uexkull a. d. H. Fickel, geb. 17. Juli 1835, verm. 22. Juni 1860 mit dem Grafen Carl Gotthard (geb. 3. Oktober 1829, † 22. November 1879), Erbherrn auf Burhöwden ꝛc.

Vatersgeschwister.

1. Ernestine Gabriele, geb. 4. April 1824, verm. 24. Februar 1849 mit Carl von Bremen auf Kappo.

2. Reinhold Fabian, geb. 24. Januar 1831, Erbherr auf Uddrich, Kurisaar (verliehen 1619 vom König Gustav Adolf von Schweden) und Mönnikorb in Esthland, Landrat in Esthland, verm. 26. November 1858 mit Stella Baronin von Ungern-Sternberg a. d. H. Newe (geb. 11. August 1839, geschieden 1866).

[1]) Die Data sind sämtlich neuen Stils.

Digitized by Google

Kinder: 1) Heinrich Carl Eduard, geb. 21. Februar 1860, verm. 5. November 1884 mit
Magdalena Marie von Kotzebue, geb. 1864.
Kinder: (1) Marie Magdalene, geb. 14. September 1885.
(2) Margarethe, geb. 15. November 1886.
(3) Reinhold Ernst Konstantin, geb. 13. Januar 1888.
(4) Stella, geb. 24. Juni 1891.
2) Stella Maria, geb. 7. September 1863, verm. 30. November 1883 mit Konstantin von Bremen.

Großmutter.

Ernestine Sofie geb. Baronin von Ungern-Sternberg a. d. H. Lechtigall, geb. 26. November 1793, verm. 10. Oktober 1818 mit dem Grafen Carl Gustav (geb. 16. Juni 1793, † 30. Oktbr. 1851), Erbherrn auf Uddrich, Kurisaar, Mönnikorb, Burhöwden, Jöhntack, Woddofer, Pallal und Wennefer, esthländischen Landrat und Oberkirchenvorsteher.

Urgroßvatersbruder.

† Carl Friedrich (geb. 10. November 1764, † 25. Juli 1841, Erbherr auf Friedrichshoff, Sack, Rachola und Jelgimeggi, verm. 25. April 1786 mit Gertrude Franziska Elisabeth Gräfin Nassau la Leck [geb. 10. November 1771, † 15. März 1838]).
Kinder: 1. † Friedrich Otto Albert (geb. 10. August 1787, † 2. September 1813, Erbherr auf Rachola, verm. 25. Mai 1808 mit Julie von Stackelberg a. d. H. Ruhde [geb. 1788, † 27. Februar 1849]).
Kinder: 1) Ferdinand, geb. 10. Oktober 1809, Herr auf Kotzen, Kaiserl. russ. Generalmajor a. D., verm. 20. April 1843 mit
Marie, des Kaiserl. russ. Generalleutnants von Poloſoff Tochter.
Kinder: (1) Anna, geb. 3. April 1845, verm. 1867 mit Gregor Nasacker von Werpel.
(2) Alexander, geb. 24. März 1848, Herr auf Rum.
2) Pauline, geb. 23. November 1811, verm. 10. Septbr. 1834 mit Carl von Huene († 28. Februar 1849), Kaiserl. russ. Kapitän a. D.
2. † Paul Eduard (geb. 15. Januar 1796, † 28. April 1870, Erbherr auf Friedrichshoff und Ridacka, Manngerichtsassessor, verm. I) 18. August 1818 mit Julie Baronin von Ungern-Sternberg a. d. H. Lechtigall [geb. 10. August 1803, † 27. August 1835]; II) 1837 mit Sofie von Reutern [geschieden]).
Söhne 1r Ehe: 1) † Nicolaus Ludwig (geb. 6. Dezember 1823, † 31. August 1876), Kaiserl. russ. Marineleutnant a. D. und Chef des Betriebsbüreaus der Baltischen Eisenbahn zu Reval, verm. 1. Juni 1845 mit
Gabriele Eleonore von Brinckmann, geb. 23. Oktober 1826.
Kinder: (1) Julie Gabriele, geb. 5 Oktober 1847.
(2) Gabriele Hedwig, geb. 14. März 1850, verm. 14. Mai 1870 mit Heinrich Baron von Tiesenhausen auf Inzeem in Livland.
(3) Therese Maria, geb. 30. Juni 1851.
(4) Alexander Carl, geb. 18. Januar 1853.
(5) Nicolaus Theodor, geb. 16. Mai 1859.

Digitized by Google

2) Paul Julius, geb. 8. Dezember 1831, Kaiserl. russ. Kapitän der Grenzwache, verm. 30 Januar 1857 mit
Charlotte Franz, geb. 13. November 1833.
Söhne: (1) Paul, geb. 16. Mai 1858.
(2) Eugen, geb. 31. Juli 1861.

3. † Constantin (geb. 1797, † 1821), Erbherr auf Jelgimeggi, verm. 1820 mit
Alexandrine von Dahl, geb. 1803.

4. Caroline Luise, geb. 16. Februar 1803, verm. I) 5. Oktober 1819 mit Theodor Carl Grafen von Mannteuffel (geschieden); II) 1830 mit Justus Johann von Fehst, Kaiserl. russ. Staatsrat.

Reichenbach.

[Evangelisch. — Preußen (die Provinzen Schlesien und Brandenburg). — Schlesischer Uradel; alter böhm. Frhr. 16. Januar 1678, böhm. Grf. d. d. Wien 10. März 1730, Erbland-Postmeister von Schlesien (an Goschütz) d. d. Berlin 6 Novbr. 1741 (Urkunde vom 7. Januar 1752) und Obererbjägermeister von Schlesien (an Neuschloß) d. d. Berlin 6. Novbr. 1741 (Urkunde vom 5. Juli 1752). Nachdem die Linie Neuschloß am 9. Januar 1819 erloschen, wurde deren Erbamt d. d. Berlin 20. Januar 1820 auf den Schönwalder Zweig übertragen. — Der jedesmalige Besitzer der Freien Standesherrschaft Goschütz ist seit 12. Oktober 1854 erbl. Mitglied des preuß. Herrenhauses. — S. Handbuch, S. 756; über die Abstammung der verschiedenen Linien s. Jahrg. 1861, S. 633 ff.]

I. Linie: Goschütz.

Heinrich Rafael Graf von Reichenbach-Goschütz, geb. 20. März 1865 zu Berlin, Freier Standesherr auf Goschütz, Herr auf Groß-Schönwald, General-Erblandpostmeister im Herzogtum Schlesien und erbl. Mitglied des preuß. Herrenhauses (nach vollendetem 30. Lebensjahre), Kön. preuß. Referendar, Leutnant der Reserve des Leib-Kürassierregiments Großer Kurfürst (schles.) Nr. 1. [Goschütz.]

Mutter.

Adelheid, geb. 19. Oktbr. 1840 zu Berlin, des † Dr. Otto von Gerlach, Mitbesitzers von Rohrbeck im Kreise Königsberg, Reg.-Bez. Frankfurt a. d. O, Kön. preuß. Konsistorialrats und Hofpredigers zu Berlin, und der † Pauline geb. von Blanckenburg a. d. H. Zimmerhausen Tochter, verm. 23. Oktober 1863 zu Berlin mit dem Grafen Bogdan (geb. 10. März 1827, † 9. April 1867), Ehrenritter des Johanniterordens, Kön. preuß. Konsul in Smyrna. [Goschütz.]

Urgroßvatersbruder.

† Heinrich Joachim Christof (geb. 29. Dezember 1772, † 27. Dezbr. 1845, Erbherr auf Groß-Schönwald im Kreise Groß-Wartenberg in Schlesien, Oberjägermeister des Herzogtums Schlesien [seit 20. Januar 1820, s. oben] mit dem Prädikat „Exzellenz", Domherr des Hochstifts St. Nicolaus zu Magdeburg und Kön. preuß. Oberstleutnant a. D., verm. 8. September 1816 mit Elisa Gräfin von Reichenbach-Goschütz [geb. 31. August 1795, † 4. Dezember 1871]).

Digitized by Google

Sohn: Heinrich Gottlob Eugen Hugo, geb. 15. Oktober 1826 zu Schönwald, Herr auf Neu-Mittelwalde, Kreis Groß-Wartenberg, Obererbjägermeister des Herzogtums Schlesien, Kön. preuß. Rittmeister a. D., verm. 28. Juli 1850 mit

Helene Gräfin von Bethusy-Huc, geb. 28. Juli 1832. [Neu-Mittelwalde.]

Kinder: 1) Helene Elisa, geb. 8. Mai 1851 zu Berlin. [Breslau.]
2) Heinrich Christof, geb. 23. Mai 1853 zu Schönwald, Kön. preuß. Rittmeister der Landwehrkavallerie. [Berlin.]
3) Anna Charlotte Helene, geb. 14. April 1856 zu Schönwald, verm. 12. Oktober 1875 daselbst mit Friedrich von Lieres und Wilkau auf Stephanshayn, Ehrenritter des Johanniterordens, Kön. preuß. Rittmeister a. D.
4) Heinrich Walther, geb. 20. Juni 1859 zu Schönwald, Kön. preuß. Premierleutnant im 1. Garde-Feldartillerieregiment.
5) Katharina Emmy Jenny Helene, geb. 10. März 1861 zu Schönwald, verm. 4. Februar 1886 zu Goschütz mit Carl Fürsten zu Carolath-Beuthen. [Carolath.]
6) Emmy Aline Julie Helene, geb. 7. September 1866 zu Schönwald.
7) Helene Agathe Valesca Eugenie Gertrud, geb. 28. September 1868 zu Schönwald.

II. Linie.

Harry Graf von Reichenbach, geb. 5. Dezember 1840 zu Mainz, Ehrenritter des Johanniterordens, Kön. preuß. Major a. D., verm. 31. Mai 1884 zu Frankfurt a. M. mit Leonora Giebert (geb. 12. Juni 1852 zu Juiz de Foro in Brasilien, † 18. Juli 1888). [Kassel.]

Tochter: Bertha Meta Leonora, geb. 14. August 1887 zu Coburg.

Geschwister.

1. Clementine Bertha Caroline Marie, geb. 17. Juli 1838 zu Mainz, verm. 27. September 1858 zu Görlitz mit Friedrich Wilhelm Lebrecht von Strantz, Ehrenritter des Johanniterordens, Kön. preuß. Generalleutnant z. Disp.
2. Heinrich Leopold, geb. 7. Februar 1842 zu Mainz, Ehrenritter des Johanniterordens, Kaiserl. deutscher Kapitän zur See z. Disp., verm. 16. Mai 1869 zu Gera mit

Clara, geb. 2. Dezember 1847, des † Carl von Arnstedt a. d. H. Großen-Werther und der † Amelie geb. von Arnstedt Tochter.

3. Marie, geb. 12. August 1843 zu Mainz, verm. 8. Oktober 1864 zu Görlitz mit Heinrich Grafen von Stillfried und Rattonitz (katholisch; † 18. August 1870), Kön. preuß. Hauptmann und Kompaniechef im rhein. Jägerbataillon Nr. 8. [Kassel.]
4. Heinrich Hermann, geb. 21. Februar 1845 zu Mainz, Kön. preuß. Oberstleutnant a. D. [Kassel.]
5. Anna, geb. 14. Mai 1850 zu Görlitz, verm. 21. September 1869 daselbst mit Otto von Jagow auf Pollitz im Kreise Osterburg, Reg.-Bezirk Magdeburg, Kön. preuß. Hauptmann a. D.
6. Heinrich Alexander, geb. 3. Dezember 1851 zu Görlitz, Ehren-

Digitized by Google

ritter des Johanniterordens, Kön. preuß. Rittmeister und Eskadronschef im Kürassierregiment von Seydlitz (magdeburg.) Nr. 7, verm. 16. Mai 1876 zu Berlin mit

Martha, geb. 10. Januar 1858 zu Berlin, des † Wilhelm Griebenow und der Caroline geb. Kleber Tochter.

Tochter: Bertha Caroline Alice, geb. 25. Oktober 1881 zu Hannover.

7. Heinrich Friedrich, geb. 18. November 1856 zu Görlitz, Kön. preuß. Hauptmann und Batteriechef im Feldartillerieregiment von Clausewitz (oberschles.) Nr. 21.

Mutter.

Bertha, geb. 23. April 1818 zu Schweidnitz, des † Xaver Anton von Schlichten, Kön. preuß. Oberst a. D., und der † Caroline geb. Baudiß Tochter, verm. 23. September 1837 zu Mainz mit dem Grafen Heinrich Leopold (geb. 7. Oktbr. 1807 zu Pilsen, † 13. Mai 1890), Kön. preuß. Hauptmann a. D. [Cassel.]

Vatersgeschwister

a) vollbürtige aus des Großvaters erster Ehe:

1. Anna Henriette Emma, geb. 29. Juli 1806 zu Breslau, verm. 14. März 1827 zu Weisstein mit Hans Grafen von Breßler († 3. November 1865). [Gotha.]
2. † Heinrich Friedrich (geb. 23. Juli 1809 zu Pilsen, † 4. Mai 1881 daselbst), Herr auf Pilsen (182 Hekt.) im Kreise Schweidnitz in Schlesien, Ehrenritter des Johanniterordens, Kön. preuß. Kammerherr, verm. I) 4. Januar 1846 zu Breslau mit Adele Gräfin Henckel von Donnersmarck (geb. 18. Juni 1823, † 13. Mai 1855); II) 19. Dezember 1861 zu Breslau mit

Hedwig Anna Angelica, geb. 9. August 1835, des † Ferdinand von Ploetz, Mitbesitzers des Fideikommißrittergutes Stresow in Hinterpommern, Ehrenritters des Johanniterordens, Kön. preuß. Generalleutnants z. Disp., und der † Luise geb. von Quillfeldt Tochter. [Pilsen.]

b) Halbgeschwister aus zweiter Ehe:

3. † Marie Agnes Julie Octavia Bertha Erneſtine Adelheid (geb. 11 Februar 1820 zu Waldenburg, † 29. Januar 1892 zu Florenz, verm. 5. Juni 1844 zu Waldenburg mit Georg Grafen von Reichenbach auf Aslau [† 9. Juli 1881; s. unten]).
4. Maria Anna Elisabeth Gabriele Luise Caroline, geb. 8. Oktober 1824 zu Weisstein (altlutherisch), Dame des Kön. preuß. Luisenordens. [Weisstein im Kreise Waldenburg.]
5. † Friedrich Wilhelm Heinrich Adolf Leopold Anton (geb. 19. Februar 1826 zu Weisstein, † 20. Oktober 1874 zu Dresden), Kön. preuß. Major a. D., verm. 5. Juli 1863 zu Polßen mit

Mathilde, geb. 5. Septbr. 1845 zu Polßen, des Moritz von Wedell-Parlow auf Polßen im Kreise Angermünde (Provinz Brandenburg), Kön. preuß. Hauptmann a. D, und der L. geb. Bauer Tochter.

6. Henriette Anna, geb. 26. September 1828 zu Thannhausen, verm. 3. Dezember 1852 zu Weisstein mit Adolf Helmuth Johann Carl Victor von Oertzen auf Dorow in Hinterpommern († 5. Januar 1857). [Frankfurt a. d. O.]

Digitized by Google

7. Henriette Emilie Bianca Hedwig, geb. 4. August 1832 zu Waldenburg, verm. 10. März 1855 zu Weisstein mit Eduard von Bülow († 14. Januar 1861), Grhzgl. mecklenburg-schwerin. Hauptmann a. D. [Hannover.]

Großvatersbruder.

† Heinrich Wilhelm Friedrich (geb. 23. Oktbr. 1779 zu Pommerswitz, † 18. Juli 1857 zu Schmiedeberg, Herr auf Eichberg, Kön. preuß. Major a. D., verm. I) mit Luise Gräfin von Reichenbach-Goschütz [geb. 10. Januar 1784, † 18. März 1809], Erbfrau auf Scheegeln; II) mit Georgette Gräfin zu Solms-Baruth [geb. 24. Dezember 1788, † 16. Mai 1817]; III) 4. Januar 1823 mit Wilhelmine Gräfin von Breßler [geb. 3. Februar 1782, † 29. Oktbr. 1840]).

Kinder: a) **1r Ehe:** 1. † Heinrich Emil (geb. 7. Mai 1805 zu Scheegeln, † 7. Mai 1873 zu Eichberg, Erbherr auf Eichberg, verm. 10. Januar 1830 zu Fritschendorf mit Julie von Rheinbaben [geb. 1. September 1811, † 30. November 1886 zu Eichberg]).

Kinder: 1) Heinrich Friedrich, geb. 15. September 1832 zu Scheegeln, Erbherr auf Eichberg mit Kromnitz und Wiesau im Kreise Bunzlau in Niederschlesien, Kön. preuß. Rittmeister a. D. [Schloß Eichberg.]

2) Marie Luise Elisabeth, geb. 5. Dezember 1834 zu Scheegeln. [Eichberg.]

3) Clementine Wilhelmine Leocadie, geb. 6. November 1836 zu Eichberg, verm. 19. August 1858 daselbst mit Ludwig Frhrn von Elverfeldt auf Villigst ꝛc. in Westfalen († 24. Juli 1889 zu Villigst).

— b) **2r Ehe:** 2. † Georg Friedrich Heinrich Ludwig (geb. 17. Februar 1817 zu Eichberg, † 9. Juni 1881 zu Aslau, Herr auf Aslau bei Bunzlau, Landesältester des Kreises Bunzlau, verm. 5. Juni 1844 zu Waldenburg mit Adelheid Gräfin von Reichenbach [geb. 11. Februar 1820, † 29. Januar 1892 zu Florenz; s. oben]).

III. Linie.

Woldemar Emil Carl Johannes Graf von Reichenbach-Goschütz, geb. 7. März 1846 zu Walddorf (des 15. Dezember 1869 † Grafen Eduard Heinrich Sohn).

Schwestern.

1. Anna Albertine Luise, geb. 8. Januar 1839 zu Walddorf.
2. Emma Sofie, geb. 30. Juli 1841 zu Walddorf, Vorsteherin der Rettungsanstalt zu Graschnitz. [Graschnitz.]
3. Margarethe Antonie Amalie Emilie, geb. 4. Dezember 1848 zu Neiße.
4. Marie Mathilde, geb. 16. Februar 1855 zu Breslau.

Vatersbruder.

Oscar Heinrich Carl, geb. 17. Januar 1815 zu Olbersdorf, verm. im Dezember 1842 zu Gröbnig mit

Friederike Platenauer, geb. 8. Oktbr. 1820 zu Leobschütz. [London.]

Kinder: 1. Elisabeth, geb. 21. April 1844 zu Dometzko.

2. Hedwig, geb. 3. Mai 1845 zu Dometzko.

Digitized by Google

3. Oscar Heinrich Ludwig, geb. 5 September 1846 zu Dometzko, Zivilingenieur, verm. 26. März 1883 zu Berlin mit
Else, geb. 31. Januar 1860 zu Kosten, des Guido von Held, Kaiserl. brasilianischen Oberstleutnants a. D. und Stadtvogteidirektors zu Berlin, und der † Antonie geb. Gräfin von Monts de Mazin Tochter.
Kinder: 1) Hans Heinrich, geb. 12. April 1884 zu London.
2) . . . . . , geb. 27. Oktbr. 1888 zu Rangoon in Britisch-Birma.

Großvaters-Halbbrüder

aus des Urgroßvaters zweiter Ehe:

1. † Heinrich Carl (geb. 11. Oktober 1786 zu Bodland, † 30. Juni 1825 zu Boguslawitz, Herr auf Boguslawitz im Kreise Groß-Wartenberg in Preuß.-Schlesien, verm. 15. Februar 1819 zu Goschütz mit Adelheid Gräfin von Reichenbach-Goschütz [geb. 24. Februar 1797, † 2. Oktober 1869]).
Kinder: 1) Rudolf, geb. 13. Mai 1820 (verschollen).
2) Mathilde Johanna Franziska Henriette, geb. 18 Mai 1821 zu Goschütz. [Dresden.]
2. † Heinrich August Albrecht (geb. 1. September 1789, † 16. Februar 1879, Erbherr auf Polnisch-Würbitz bei Konstadt in Oberschlesien, Ehrenritter des Johanniterordens, Kön. preuß. Kreisjustizrat a. D., verm. 20. Dezbr. 1815 zu Berlin mit Wilhelmine [geb. 30. Mai 1794, † 30. Januar 1848], des † Kön. preuß. Geh. Oberfinanzrats Hey Tochter).
Tochter: Bertha, geb. 10. April 1825 zu Polnisch-Würbitz, Erbfrau auf Polnisch-Würbitz, verm. 11. Septbr. 1848 zu Schurgast mit Berthold Frhrn von Reiswitz und Kaderzin auf Wendrin ꝛc. († 30. Juli 1879), Landesältestem des Kreises Rosenberg.

Reichenbach-Lessonitz, s. Jahrg. 1864, S. 683, und Jahrg. 1866, S. 703.

Reigersberg.

[Katholisch. — Bayern und Oesterreich (Böhmen). — Bestätigung des Reichsadels und Wappenvermehrung mit „Vilain" d. d. Wien 30. Januar 1690. — S. Handbuch, S. 759.]

A. Jüngeres Gräfliches Haus.

[Kurbayr. Ausdehnung des einer andern Linie 1705 erteilten Reichsfreiherrenstandes 10. Juli 1761; bayr. Grf. d. d. München 12. (immatrikuliert 17.) Mai 1816.]

Maximilian August Graf von Reigersberg, geb. 28. Januar 1865, K. u. K. Oberleutnant im Husarenregiment Nr. 2, verm. 31. März 1891 zu Hermannstadt mit
Marianne Tlaskal, geb. 20. Juni 1867.

Digitized by Google

Tochter: Dora Marianne Sophie, geb. 30. April 1892 zu Hermannstadt.

Schwester.

Albina Antoinette, geb. 13. Juni 1853, verm. 11. September 1880 zu Cachrau bei Klattau in Böhmen mit Camillo Buſſetti von Moltini, K. u. K. Hauptmann im 2. Korps-Artillerieregiment EH. Johann.

Mutter.

Maria Franziska geb. Fürtſch, geb. 6. Juli 1831, verm. 9. Februar 1852 mit dem Grafen Franz (geb. 12. Oktbr. 1809, † 30. Juni 1874), K. K. Kämmerer und Rittmeiſter a. D. [Taus in Böhmen.]

Vatersgeſchwiſter.

1. † Friedrich (geb. 23. Auguſt 1814, † 17. Septbr. 1852 zu Germersheim, Kön. bayr. Kammerjunker und Hauptmann im 5. Inf.-Reg., verm. 1. Oktober 1845 zu Bamberg mit Amanda Freiin von Weinbach [geb. 7. März 1829 zu Dillingen, † 4. Oktober 1873 im Ciſtercienſerkloſter zu Waldſaſſen]).
   Tochter: Mathilde, geb. 10. Mai 1847 zu Nürnberg, Profeßfrau unter dem Namen „Maria Auguſtine" im Orden der Bernhardinerinnen im Ciſtercienſerkloſter zu Waldſaſſen in der Oberpfalz.
2. † Auguſt Lothar (geb. 23. Oktober 1815, † 16. Mai 1888 zu Landshut), Ritter des Kön. bayr. St. Georg-Ordens, Kön. bayr. Kämmerer, Staatsrat im außerordentl. Dienſt und Staatsminiſter a. D., verm. 1. Juli 1841 mit
   Mathilde Gräfin von Tauffkirchen-Guttenberg-Englburg, geb. 12. April 1813. [Prien.]
   Kinder: 1) Ludwig, geb. 4. Juni 1842, Komtur des Deutſchen Ordens, K. u. K. Kämmerer und Major a. D.
   2) † Carl (geb. 14. Juni 1848, † 11. September 1892, Kön. bayr. Rittmeiſter a. D.).
   3) Marie, geb. 8. Mai 1845, verm. 23. Oktober 1879 mit Albin Frhrn von Leitner († 22. April 1881), Kön. bayr. Kämmerer.
   4) Anna, geb. 24. Dezember 1846.
   5) Heinrich, geb. 3. Februar 1849.
3. Maximilian, geb. 18. Auguſt 1817, Kön. bayr. Kämmerer und vormal. Oberpoſt- und Bahnamtsvorſtand von Oberbayern, verm. I) 1. Oktober 1846 mit Eleonore von Kees (geb. 28. Dezember 1826, † 27. November 1863); II) 25. September 1866 mit
   Charlotte Freiin von Haſſelholdt-Stockheim, geb. 9. Juli 1830. [Roſenheim.]
   Söhne 1r Ehe: 1) Hugo, geb. 28. Juni 1847.
   2) Ludwig, geb. 30. Juli 1848, Kön. bayr. Premierleutnant a. D., verm. 29. Auguſt 1882 mit
   Albertine Bloetz.
   Kinder: (1) Max Joſef, geb. 2. Juni 1883.
   (2) Thekla Eduarda, geb. 30. Oktober 1887.

Digitized by Google

B. Älteres Gräfliches Haus.

(Im Mannesstamme erloschen.)

[Reichsgrf. d. d. Wien 8. September 1803, in Bayern bei der Grafenklasse immatrikuliert 20. März 1809.]

† Heinrich Aloys Graf von Reigersberg (geb. 30. Januar 1770, † 4. Novbr. 1865, Kapitular des Kön. bayr. St. Hubertus-Ordens, Präsident und zuletzt Reichskammerrichter bei dem ehemal. Deutschen Reichskammergericht zu Wetzlar, dann Kön. bayr. Staatsminister der Justiz und Reichsrat auf Lebenszeit, verm. mit Therese Gräfin zu Lodron-Laterano [geb. 14. August 1772, † 14. Dezember 1830], StkrD. und K. K. PD.).

Tochter: Caroline, geb. 12. April 1812, Ehrendame des Kön. bayr. Theresienordens, verm. 15. Juli 1833 mit Wilhelm Frhrn von Brück († 28. Dezbr. 1865), Kön. bayr. Kämmerer, Oberst und Kommandanten des 1. Artillerieregiments.

Reina.

[Reformiert. — Anhalt. — Grf. (im Hzgt. Anhalt) unter dem Namen „Reina" 4. Oktober 1831. — Über die Abstammung s. Jahrg. 1869, S. 707, und Beschreibung des Wappens im Jahrg. 1866, S. 704.]

Rudolf Graf von Reina, geb. 23. Oktbr. 1842, Kön. preuß. Hauptmann a. D., verm. 30. September 1882 zu Dessau mit

Emma Elisabeth Clara Marie, geb. 27. Februar 1857, des Friedrich August Baris, Kön. preuß. Generalmajors a. D., und der Adelheid geb. Hoffmann von Hoffmannswaldau Tochter. [Kannstatt.]

Geschwister.

1. Mathilde, geb. 7. Oktober 1833, verm. 19. Mai 1859 mit Otto von Könneritz († 27. November 1866), Generaldirektor des Kön. sächs. Hoftheaters und der Hofkapelle.
2. Emma, geb. 5. April 1837.
3. Maria, geb. 8. Mai 1839.
4. Carl, geb. 15. Mai 1844, Kön. preuß. Major a. D., verm. 28. Mai 1887 zu Berlin mit

Cosima, geb. 20. Juli 1865, des Wilhelm von Mörner auf Ralow (Rügen), Kön. preuß. Geh. Regierungsrats a. D., Tochter. [Dresden.]

Reischach.

[Oesterreich, Württemberg, Preußen und Rußland. — Schwäbischer Uradel; erbländ.-oesterr. Frhr. d. d. Wien 27. August 1724, württemberg Grf. 6. November 1810. — Gemeinschaftlicher Besitz der männlichen Descendenten beider Linien: die vormaligen Kronritterlehen zu Rieth, Eberdingen, Enzweihingen und Nußdorf, Oberamts Maibingen im Neckarkreise des Königreichs Württemberg; diese Güter, seit 1453 im Besitz der Familie, bilden jetzt ein Fideikommiß, von welchem

Digitized by Google

der I. Linie ein Viertel und der II. Linie drei Viertel zustehen; außerdem gehört zum Fideikommiß ein Grundkapital von 100 000 Gulden. — S. Handbuch, S. 760; Stammtafel, nach welcher das Handbuch zu berichtigen wäre, im Taschenbuch der Freiherrlichen Häuser, Jahrg. 1865, S. 762.]

I. Linie. (Katholisch.)

Carl Julius Ernst Graf von Reischach, geb. 3. April 1836 (des 31. Dezember 1840 † Grafen Ernst, Kön. württemberg. Leutnants a. D., Sohn), K. K. Leutnant a. D., verm. I) 29. September 1856 mit Maria (geb. 18. Mai 1830, † 21. März 1864), des † Josef Frhrn von Sardagna, K. K. Generalmajors, und der † Marie geb. von Pelsern Tochter; II) 29. Juni 1872 mit
Virginie Merlato, geb. 21. August 1842. [Wien.]
Töchter: a) 1r Ehe: 1. Agnes Maria Karola Josepha, geb. 14. Juli 1863.
— b) 2r Ehe: 2. Virginie Johanna Maria, geb. 26. April 1873 zu Wien.
3. Anna Maria Johanna, geb. 28. Juni 1876 zu Wien.
4. Stefanie Maria Johanna, geb. 22. Dezember 1877 zu Wien.
5. Gabriele Maria Johanna, geb. 15. April 1881 zu Wien.

II. Linie. (Griechisch-katholisch, lutherisch und katholisch)

[Die Mitglieder dieser Linie sind erbliche Ehrenbürger der Haupt- und Residenzstadt Stuttgart (s. Jahrgang 1865, S. 706).]

Leonidas Graf von Reischach, geb. 24. Mai 1849 (griech.-katholisch), Kreisrichter zu Terek in Rußland, verm. 1878 mit
Olga Milke.
Kinder: 1. Boris. 2. Wladimir. 3. Olga.

Brüder (griech.-katholisch).

1. Sokrates, geb. 3. Januar 1864.
2. Constantin, geb. 2. Juni 1865.

Mutter.

Anna Nicolajewna geb. von Nisofzoff (griech.-katholisch), verm. mit dem Grafen Friedrich Carl August Georg Ludwig Ernst (geb. 3. April 1813, † 30. August 1866), Herrn auf Malachowa im Gouvernement Pskow in Rußland. [Malachowa.]

Vatersbrüder (lutherisch).

1. † Georg Wilhelm Philipp Ludwig Alexander Ferdinand (geb. 25. April 1815, † 27. Januar 1872 zu Stuttgart), Herr eines Hofgutes zu Reischach, Kön. württemb. Generalmajor a. D., verm. 5. Dezember 1863 zu Wiesbaden mit
Anna, geb. 5. September 1825, des † Colin Dunlop-Donald von Geilston und der Maria Anna geb. Stirling Tochter. [Stuttgart.]
Sohn: Johann Georg Wilhelm Eberhard Hermann, geb. 18. August 1865, Herr eines Hofgutes (50 Morgen) zu Reischach bei Klosterwald im Reg.-Bez. Sigmaringen, Brauereibesitzer zu Stralau bei Berlin, verm. 9. April 1889 mit
Helene Struck. [Berlin.]
Sohn: Werner, geb. 18. April 1890 zu Berlin.

Digitized by Google

2. † Wilhelm Georg Hans Jacob Ludwig Rudolf (geb. 3. Dezbr. 1820, † 24. Juni 1886), Kön. württemb. Oberförster a. D., verm. 11. Mai 1854 mit
Charlotte Freiin von Roeder, geb. 28. Januar 1829. [Ludwigsburg.]
Kinder: 1) Hans Friedrich Ludwig, geb. 27. Septbr. 1855 [Amerika.]
2) Friedrich, geb. 10. Dezbr. 1857, Premierleutnant im 2. Kön. württemb. Feldartillerieregiment Nr. 29.
3) Mathilde, geb. 16. Januar 1862.
4) Carl August Alfred, geb. 11. Oktober 1872, Leutnant im 3. Kön. württemberg. Inf.-Reg. 121.

3. † Georg Emil Heinrich Robert Benjamin (geb. 24. März 1824, † 20. Juni 1887 zu Pskow in Rußland), Kaiserl. russ. Rat, verm. 1850 mit
Sofie Schabitzky. [Reval.]
Kinder: 1) Emilie, geb. 8. Dezbr. 1851, verm. mit Otto Baron Zoege von Manteuffel († 15. Mai 1889 zu Reval).
2) Robert Johannes, geb. 15. Mai 1854, Steuerbeamter im Gouvernement Olonez, verm. I) 7. Juli 1887 mit Emilie geschiedener Roosmann; II) mit Alma Köhler († 1889).
Töchter: a) 1r Ehe: (1) Emilie, geb. 1888
— b) 2r Ehe: (2) . . . . . , geb. . . . . .
3) Dorothea, geb. 5. Mai 1858. [Lodeinoje-Pole in Rußland.]
4) Paul Georg Alexander, geb. 15. April 1860, Güterdirektor des Großfürsten Georg Alexandrowitsch von Rußland im Gouvernement Orel, verm. 12. April 1887 mit
Nadejda Sergejewna Fürstin Dewlet-Kyldejew.
Kinder: (1) Sofie, geb. 28. September 1888.
(2) Sergei, geb. 31. Oktober 1890.
5) Magdalena Hedwig, geb. 28 Mai 1870. [Reval.]

4. † Georg Carl August Ludwig (geb. 17 August 1826, † 14. Mai 1866, Kön. württemb. Hauptmann im 2. Inf.-Reg., verm. I) 21. Oktober 1855 mit Bertha Riecker [geb. 24. Februar 1833, † 15. September 1861]; II) 7. Mai 1863 mit Emma Voigts [geb. 26. Juni 1830 zu St. Petersburg, † 5. September 1890 zu Ischl]).
Kinder 1r Ehe: 1) Marie, geb. 23. Dezbr. 1856, verm. I) 18. Dezember 1876 mit Julius Edlem von Petenyi (geschieden); II) im Mai 1887 mit Eduard Weyr († 22. März 1891 zu Wien), K. u. K. Rittmeister im Ulanenregiment EH. Carl Ludwig Nr. 7.
2) Georg Eberhard Ludwig Hans Rudolf Emil, geb. 21. Oktober 1858, Kön. preuß. Premierleutnant im Grenadierregiment Kronprinz Friedrich Wilhelm Nr. 11, verm. 14. Oktober 1888 zu Marschwitz mit
Agnes Elisabeth, geb. 28. Januar 1862, des † August von Eicke und Polwitz auf Marschwitz, Kön. preuß. Rittmeisters a. D., und der Adelheid geb. Freiin von Kleist Tochter.
Sohn: Hans-Eberhard August Georg Siegfried, geb. 22. Februar 1892 zu Breslau.
3) Georg Heinrich Oskar Rudolf, geb. 25. September 1860, Kön. preuß. Premierleutnant im 6. thüring. Inf.-Reg. Nr. 95.

Digitized by Google

5. Georg Carl Wilhelm Ludwig Paul Josef, geb. 12. Dezember 1832 (katholisch), Senior dieser Linie, Hausprälat Sr. Päpstl. Heiligkeit. [Donauwörth in Bayern.]

Renard.

(Im Mannesstamme erloschen.)

[Katholisch. — Oesterreich, Preußen und Rußland. — Poln. Adel d. d. Grodno 28. Oktober 1726. Reichsgrf. (im kursächs. Reichsvikariat) d. d. Dresden 16. August 1741. — Beschreibung des Wappens im Jahrgang 1875, S. 636; vgl. auch den Artikel „Tschirschky-Renard". — S. Handbuch, S. 763.]

† Johannes Maria Graf von Renard (geb. 24. März 1829, † 7. März 1874 zu Wien), Erbherr auf Kelsch mit Koschmieder in Preuß.-Schlesien, sowie auf Szelce mit Modrzejów in Russisch-Polen, verm. I) 7. August 1855 mit Maria Anna Auguste Freiin von Spies-Büllesheim (geb. 18. August 1827 zu Bonn, † 1. Dezember 1856); II) mit

Luise Wilhelmine Christiane verwitw. Gräfin von Schwerin-Willmersdorf, geb. Ebel; wiederverm. 1879 mit Feodor Grafen zu Solms-Roesa (geschieden; † 1888), Kön. preuß. Leutnant a. D.

Tochter 2r Ehe: Johanna Maria, geb. 5. September 1870.

Geschwister.

1. Ludmilla Gabriela Maria, geb. 28. August 1830 (lutherisch), verm. I) 19. Februar 1849 mit Carl Grafen von Brühl auf Seifersdorf (lutherisch; † 27. November 1858); II) 16. Januar 1860 zu Groß-Strehlitz mit Georg Grafen von Schlieffen (lutherisch), Kön. preuß. Kammerherrn.
2. † Hippolyt Maria (geb. 1. November 1831, † 18. Oktbr. 1855), Erbherr auf Deutsch-Cravarn mit Neudorf in Oberschlesien, Landesältester des Kreises Groß-Strehlitz und Kön. preuß. Leutnant im 1. Schweren Landwehr-Reiterregiment, verm. 1. Juli 1855 mit

Laura Gräfin Henckel, Freiin von Donnersmarck a. d. H. Ober-Beuthen-Siemianowitz, geb. 30. August 1838, Ehrendame des souver. Malteser- und des Kön. bayr. Theresienordens; wiederverm. 7. Januar 1857 mit Arthur Grafen Saurma-Jeltsch († 9. August 1878), Fideikommißherrn auf Lorzendorf c. p.

Renaud, s. Peralta-Renaud.

Renesse-Breidbach.

[Katholisch. — Belgien und Preußen (Rheinprovinz). — Niederländ. Grf. 25. Juli 1825, preuß. Anerkennung des Grafenstandes 28. Januar 1835 (laut Staatsministerialreskript für die Brüder Edmund [† 19. November 1869] und Armand

Digitized by Google

[† 8. Mai 1867]). — S. Handbuch. S. 764; ältere Genealogie im Jahrgang 1865, S. XVI.]

Ludolf Carl Franz Graf von Renesse-Breidbach, Baron von S'Heeren-Elderen, geb. 11. Juli 1825 zu Lüttich (des 28. März 1863 † Grafen Ludwig, Vizepräsidenten des belgischen Senats, Sohn), Herr auf S'Heeren-Elderen in Belgien, Senator des Königr. Belgien und Oberst in der belgischen Nationalgarde.

Bruder.

† Amadeus Constantin Ludwig (geb. 18. Januar 1833 zu Lüttich, † 5. Juni 1882), Kön. belg. Legationssekretär, verm. I) im August 1854 mit Marie († im Juli 1856), des Franz Wilhelm Grafen von Borchgrave von Altena, Herrn auf Bovelingen, und der Marie geb. Gräfin von Burgh Tochter; II) 8. Mai 1880 mit

Lucie Charlotte Maria Ghislaine, geb. 6. Dezbr. 1842, des Barons von Maelcamp von Malcampo und Birelles und der Marie Lucie geb. Gräfin Hane von Steenhuyse Tochter. [Brüssel.]

Kinder 2r Ehe: 1. Johanne Marie Ghislaine, geb. 1. August 1861 zu Brüssel, verm. 29. November 1883 mit Wilhelm Verbrugge van s'Gravendeel († 21. April 1885).

2. Magdalene, geb. 12. Dezember 1862, verm. 24. Januar 1883 zu Brüssel mit Paul Baron von Mevius.

3. Marie-Antoinette, geb. 28. Mai 1865, verm. 29. Juni 1887 mit Paul Baron Pycke van Peteghem.

4. Maximilian Camill Maria Ghislain, geb. 4. März 1867.

5. Philipp Arthur Johann Maria Ghislain, geb. 21. August 1869 zu Brüssel.

6. Marguerite, geb. 1. Februar 1877.

Vatersgeschwister.

1. † Maximilian Carl Johann Wilhelm Richard (geb. 28. Mai 1801 zu S'Heeren-Elderen, † 4. Dezbr. 1864, Mitglied der Kammer der Repräsentanten von Belgien, verm. 24. Juni 1835 mit Bertha Freiin von Gruben [geb. 8. Juni 1813 zu Schwelm, † 3. Januar 1888 zu Brüssel]).

   Sohn: Camill Maximilian Friedrich, geb. 9. Juli 1836 zu Brüssel, verm. 10. November 1868 zu Gent mit Malwine von Kerchove und Denterghem (geb. 19. März 1846, † 20. September 1884), des Grafen von Kerchove und Denterghem, Bürgermeisters der Stadt Gent und Mitglieds der Kammer der Repräsentanten von Belgien, und einer geb. von Limon und Steenbrugghe Tochter. [Gent.]

   Tochter: Marguerite Eugenie Camilla Hubertine, geb. 20. Dezember 1872.

2. † Edmund Maximilian Hermann Franz Ludwig Wibaud (geb. 6. Juli 1804, † 19. November 1869), Herr auf Bürresheim im Kreise Mayen, Reg.-Bez. Koblenz, verm. 29. September 1835 mit

Caroline Freiin Geyr von Schweppenburg, geb. 22. April 1805.

3. † Johann Ferdinand Armand Felix Walfried (geb. 10. Juni 1806, † 8. Mai 1867), Ehrenritter des souver. Malteserordens, verm. 14. September 1852 mit

Digitized by Google

Marie, geb. 9. Februar 1830, des † Sir Edward Graf of Preſton in Irland und der † Caroline geb. Freiin von Wittenbach zu Ratten und Thurnſtein Tochter.

Söhne: 1) Friedrich Anton Eduard Clemens Wenceslaus, geb. 2. November 1853 zu Bilſen, Päpſtl. Kammerherr di spada e cappa, verm. 16. Juni 1883 zu Voordt mit

Sidonie, geb 18. April 1846 zu Lüttich, des † Victor Frhrn von Barons de Tornaco, Kön. niederländ. Kammerherrn, Staatsminiſters und Präſidenten der Regierung des Großherzogtums Luxemburg, Tochter.

Kinder: (1) Eliſabeth Luiſe Julie Marie Camilla, geb. 7. Oktober 1884.

(2) Jean, geb. 17. Oktober 1885.

2) Johann Ludwig Theodor Ferdinand Armand, geb. 14. Dezbr. 1854, Kön. belg. Geſandtſchaftsſekretär z. Disp., verm. 30. April 1890 mit

Bertha, des † Camille Grafen du Chaſtel de la Howarderie und der Marie geb. Gräfin de Marnix Tochter.

3) Clemens Wenceslaus, geb. 1856. [Schloß Schoonbeek bei Bilſen in der belg. Provinz Limburg.]

Reſſéguier de Miremont.

[Katholiſch. — Oeſterreich und Frankreich. — Franzöſ. Gef. und Marquis (dieſer in der Primogenitur) 10. Dezember 1651, oeſterr. Anerkennung d. d. Wien 1. Dezember 1842 (für Emanuel Julius Roger Grafen Reſſéguier, Marquis de Miremont). — S. Jahrg. 1875, S. 698; über die in Frankreich blühende Linie ſ. Jahrg. 1878, S. 731.]

Joſef Anton Maria Adrian Graf von Reſſéguier, Marquis de Miremont, geb. 16. Novbr. 1833 zu Wien (des 29. April 1887 † Grafen Emanuel Julius Roger, K. K. Rittmeiſters a. D., Sohn), verm. 6. Januar 1859 zu Schebetau mit

Hermine Gräfin von Strachwitz, geb. 11. Februar 1834. [Paris.]

Söhne: 1. Maria Attalus Adrian, geb. 27. November 1859 zu Schebetau. [Paris.]

2. Mauriz, geb. 17. Januar 1861 zu Schebetau, Aſſiſtent im Kursbüreau des K. K. Handelsminiſteriums, verm. mit

Bertha Maria Apatoska, geb. 18. Februar 1853 zu Budapeſt.

Tochter: Marie, geb. 9. Auguſt 1892 zu Nisko.

3. Roger, geb. 19. September 1872 zu Wien.

4. Bernhard, geb. 14. Januar 1875 zu Oberalm im Salzburgiſchen.

Bruder.

Edmund Bernhard Olivier Graf von Reſſéguier de Miremont, geb. 17. November 1837 zu Deutſch-Jasnik, Herr der Herrſchaft Nisko, Ehrenritter des ſouver. Malteſerordens, K. u. K. Wirkl. Kämmerer und Linienſchiffsleutnant a. D., verm. 21. September 1868 zu Wien mit

Digitized by Google

Maria Thereſia Gräfin Kinsky von Wchinitz und Tettau, geb. 12. April 1349 (ſ. Goth. Hofkalender, III. Abteil). [Nisko in Galizien.]
Kinder: 1. Wilhelm Eugen, geb. 2. Mai 1871 zu Nisko.
2. Marie Sofie Margarethe Amalie Charlotte, geb. 14. Juli 1872 zu Nisko.
3. Friedrich Bernhard Eugen, geb. 2. September 1873 zu Nisko.
4. Rudolf Otto Eugen, geb. 22. November 1874 zu Nisko.
5. Eugen Ferdinand Franz Hubertus, geb. 4 Juni 1876 zu Nisko.
6. Olivier Peter Marie Eugen, geb. 9. September 1877 zu Nisko.
7. Alfred Johannes Chriſtian Eugen, geb. 27. Dezbr. 1878 zu Nisko.
8. Eliſabeth Maria Thereſe Anna Eugenie, geb. 21. Juli 1880 zu Skole.
9. Emma Marie Eugenie, geb. 26. November 1881 zu Nisko.
10. Alexander Arthur Goswin Eugen, geb. 4. September 1883 zu Nisko.
11. Anna Marie Thereſe Eliſabeth Wanda, geb. 3. November 1884 zu Nisko.
12. Franz Arthur Eugen Marie Olivier, geb. 7. Februar 1886 zu Nisko.
13. Emanuel Marie Michael Joſef Ferdinand Eugen, geb. 29. September 1888 zu Nisko.

Reuttner von Weyl.

[Katholiſch. — Württemberg. — Franzöſ. Anerkennung des Freiherrenſtandes d. d. Compiègne 6. Auguſt 1778, württemberg. Grf. 2. Januar 1819. — Beſitz: die Fideikommißherrſchaft Achſtetten bei Ulm im Oberamt Laupheim. — Stammtafel im Jahrg. 1882, S. 743. — S. Handbuch, S. 765.]

Camill Carl Clemens Graf Reuttner von Weyl, geb. 18. März 1840 (des 31. Auguſt 1874 zu Achſtetten † Grafen Carl, Kön. württemberg. Kammerherrn, Sohn), Fideikommißherr, ſowie Herr auf Dellmenſingen im Oberamt Laupheim, Kön. württemberg. Kammerherr, verm. I) 11. Juni 1867 mit Maria Freiin von Freyberg-Eiſenberg a. d. H. Haldenwang (geb. 8. Septbr. 1844, † 13. Januar 1873 zu Dellmenſingen); II) 10. Dezember 1878 zu Klein-Heubach mit
Sofie Freiin von Reiſchach a. d. H. Immendingen, geb. 14. März 1846.
Kinder: a) 1r Ehe: 1. Ida, geb. 4. Juni 1868, Kloſterfrau im Orden „zum heiligen Herzen Jeſu" zu Riedenburg.
2. Bertha, geb. 15. Auguſt 1869, Novize im Kloſter „zum heiligen Herzen Jeſu" zu Riedenburg.
3. Gabriele, geb. 2. November 1870, Ehrenſtiftsdame des Albert-Karolinen-Stifts zu Freiburg.
4. Carl-Pius Joſef Maria, geb. 5. Oktober 1872.
— b) 2r Ehe: 5. Maria Sophia, geb. 18. November 1879.
6. Anna, geb. 22. Januar 1881.
7. Irene, geb. 9. April 1882.
8. Oswald Ernſt Anton Maria, geb. 11. Juni 1883.
9. Joſef Auguſt Leo Emanuel Maria, geb. 12. September 1886.

Digitized by Google

Schwester.

Bertha Henriette, geb. 30. September 1836, verm. 21. August 1855 mit Friedrich Grafen von Dillen-Spiering, Kön. württemberg. Oberstleutnant a. D.

Reventlow.

[Lutherisch. — Preußen (Provinz Schleswig-Holstein), Dänemark und Schweden. — Holsteinischer Uradel. — Stammtafel im Jahrg. 1866, S. 712. — S. Handbuch S. 766.]

A. Älteres Haus.

[Dän. Grf. mit Wappenvermehrung (Buchwald und Rumohr) 24. Dezbr. 1767. — Näheres über die Abstammung der beiden Linien s. Jahrg. 1886, S. 799.]

I. Linie.

Theodor Graf von Reventlow, geb. 8. März 1870 zu Jersbek, Erbherr auf Altenhof, Glasau, Jersbek und Stegen, Kön. preuß. Leutnant im 3. Garde-Ulanenregiment.

Schwestern.

1. Luise, geb. 24. Juni 1865 zu Jersbek, erspekt. auf Preetz.
2. Elisabeth Sofie, geb. 17. Oktober 1866 zu Stegen, verlobt im Dezember 1891 mit Carl von Roeder, Kön. preuß. Regierungsreferendar und Leutnant der Reserve des Ulanenregiments Prinz August von Württemberg.
3. Marie, geb. 21. Januar 1868 zu Jersbek, erspekt. auf Preetz.

Mutter.

Selma geb. Gräfin von Gronsfeld-Diepenbroick, geb. 21. Januar 1844, verm. 23. Juli 1864 zu Stuttgart mit dem Grafen Joachim (geb. 26. August 1837 zu Eismar, † 26. Oktober 1870), Ehrenritter des Johanniterordens. [Jersbek in Holstein.]

II. Linie.

Adolf Ludwig Christian Graf von Reventlow, geb. 27. August 1835, Erbherr auf Wittenberg in Holstein, Rechtsritter des Johanniterordens, Verbitter des adeligen Klosters zu Itzehoe, verm. 25. Juli 1861 mit

Nancy Gräfin zu Rantzau-Ascheberg, geb. 8. August 1844. [Wittenberg bei Preetz.]

Kinder: 1. Adelaïde Julie Georgine Ottilie, geb. 30. Juni 1862 zu Kiel, erspekt. auf Preetz.

2. Julia Caroline Magda Theodora, geb. 30. Juli 1863 zu Kiel, erspekt. auf Preetz.
3. Ottilie Adelaïde Caroline Josefine, geb. 29. November 1864 zu Kiel, erspekt. auf Preetz.

Digitized by Google

4. Melitta Adeline Marie Friederike, geb. 10. Auguſt 1877 zu Dobersdorf, erſpekt. auf Itzehoe.
5. Heinrich Ernſt Emil Curt, geb. 18. Novbr. 1868 zu Wittenberg.
6. Gertrud Adelaide Theophile Eliſe Agnes Adolfine, geb. 4. Dezember 1870 zu Wittenberg, erſpekt. auf Preetz.
7. Margarethe Auguſte Caroline, geb. 22. Juni 1873 zu Wittenberg, erſpekt. auf Itzehoe.
8. Detlev Chriſtian, geb. 23. Oktober 1876 zu Wittenberg.

Schweſtern.

1. Caroline Chriſtiane Eliſabeth, geb. 3. März 1837, verm. 10. Oktober 1857 mit Emil Grafen zu Rantzau († 15. Februar 1888), Erbherrn auf Raſtorff.
2. Adeline Anna Friederike, geb. 15. Februar 1839, Konventualin des adeligen Kloſters zu Preetz.

Mutter.

Julie geb. Gräfin zu Rantzau, geb. 25. Juli 1808, verm. 19. Juli 1831 mit dem Grafen Heinrich (geb. 2. März 1796, † 2. Juli 1841), Kön. dän. Kammerherrn und Amtmann zu Bordesholm; wiederverm. 31. Auguſt 1844 mit Otto Grafen zu Rantzau († 3. Mai 1864), Kön. preuß. GRat ꝛc.

Vatersgeſchwiſter.

1. † Friedrich (geb. 16. Juli 1797, † 24. April 1874 zu Starzeddel, Erbherr auf Raubart, Starzeddel und Vettersfelde (verkauft) im Kreiſe Guben, Dr. jur. hon. c., Mitglied des preuß. Herrenhauſes auf Lebenszeit, verm. 16. Juni 1831 mit Luiſe Freiin Löw von und zu Steinfurth [geb. 14. Februar 1807, † 27. Mai 1864]).
   Kinder: 1) Kurt, geb. 6 November 1834, Kön. preuß. Landrat und Leutnant a. D., Propſt des adeligen Kloſters zu Preetz, Mitglied des Herrenhauſes auf Lebenszeit, Vorſitzender des Provinziallandtags der Provinz Schleswig-Holſtein, verm. 28. September 1871 zu Preetz mit
   Luiſe, geb. 19. Oktober 1850, des Joſias Friedrich Chriſtian von Qualen und der Anna geb. Hensler Tochter.
   2) Carl, geb. 27. Mai 1842, Kön. preuß. Oberſt und Kommandeur des Feldartillerieregiments von Podbielski (niederſchleſ.) Nr. 5.
   3) Adelheid, geb. 6. Dezember 1843, verm. 16. Oktober 1878 zu Preetz mit Bernhard Schwarz, Kön. preuß. Major im 5. rhein. Inf.-Reg. Nr. 65.
2. † Ernſt Chriſtian (geb. 26. Juli 1799, † 17. Februar 1873 zu Farve, Erbherr auf Farve in Holſtein, Verbitter des adeligen Kloſters zu Itzehoe, Mitglied des preuß. Herrenhauſes auf Lebenszeit und Landtagsmarſchall des ſchleswig-holſtein. Provinziallandtags, verm. 28. Oktober 1825 mit Sofie [geb. 9. Auguſt 1802, † 23. Februar 1882], des † Wolf von Buchwaldt auf Neudorf und der † Benedicta Charlotte geb. von Blome a. d. H. Hagen Tochter).
   Töchter: 1) Marie Luiſe Chriſtiane, geb. 2. Dezember 1833, verm. 2. Dezember 1873 zu Farve mit Alfred Grafen von Reventlow-Criminil, Kön. dän. Kammerherrn und Legationsſekretär a. D.

Digitized by Google

2) Charlotte Henriette Georgine Friederike, geb. 19. Juli 1838, verm. 25 März 1884 mit Detlev von Buchwaldt auf Neudorf, Kön. preuß. Rittmeister a. D.
3) Sofie Theodore Julie, geb. 2. Dezember 1844, verm. 9. Dezember 1880 zu Farve mit Rudolf Schmieding, Pastor zu Siek in Holstein.

3. † Ludwig Carl (geb. 21. Juni 1802, † 19. April 1867), verm. 19. April 1845 mit
Emma Louise Désirée, geb. 25 September 1819, des † Friedrich von Wasmer, Kön. dän. Kammerherrn, und der † Luise geb. Freiin von Liliencron Tochter. [Wehr im Grhzgt. Baden.]
Tochter: Sofie Luise Friederike, geb. 22. Januar 1846, verm. 2. August 1865 mit Arthur Frhrn von Schönau auf Wehr im Grhzgt. Baden (katholisch).

4. Elisabeth Cornelia, geb. 28. August 1804, verm. 30. September 1823 mit Ernst Frhrn von Heintze auf Niendorf und Reecke († 26. Januar 1867), Kön. dän. Kammerherrn.

5. † Christian Andreas Julius (geb. 7. Novbr. 1807, † 27. März 1845), Kön. dän. Kammerherrn und Amtmann der Ämter Bordesholm, Kiel und Kronshagen, verm. 22. August 1837 mit
Georgine Adelaïde Marie, geb. 21. Januar 1819, des † Georg von Löwenstern, Kön. dän. Gesandten zu Wien, und der † Adelaïde geb. Gräfin von Schimmelmann Tochter. [Bordesholm.]
Kinder: 1) Georg Carl Ernst, geb. 16. August 1839, Erbherr auf Kaltenhof, verm. I) 1. Juni 1867 mit Bertha (geb. 25. Mai 1846, † 17. Februar 1871), des † Carl von Thielau auf Lampertswalde im Königreich Sachsen und der Bertha Luise geb. von Thielau a. d. H. Leuben Tochter; II) 8. Juni 1872 mit
Ida Pauline Clementine, geb. 25. August 1852, des † Eduard von Grube auf Staucha und Röhrsdorf, Herzogl. sachsen-coburg-goth. Kammerherrn, Wirkl. GRats und Oberhofmarschalls, und der Marie geb. von Hartitzsch Tochter.
Töchter: a) 1r Ehe: (1) Margarethe Adelaïde Luise Henriette, geb. 9. Juni 1869, verm. 1892 mit M. Bruun von Neergard, Hofmarschall Sr. Durchlaucht des Fürsten von Schwarzburg-Sondershausen.
(2) Bertha Christiane Caroline Luise, geb. 12. Februar 1871, erspekt. auf Uetersen.
— b) 2r Ehe: (3) Marie, geb. 4. April 1883, erspekt. auf Uetersen.
2) Adelaïde (Lily) Sofie Luise, geb. 31. August 1840, verm. 9. Juni 1865 mit Traugott Grafen von Baudissin, Kön. preuß. Regierungspräsidenten zu Magdeburg.
3) Anna Laura Kunigunde, geb. 5. November 1841, verm. 24. Februar 1860 zu Seelust bei Kiel mit Friedrich von Heedemann-Heespen auf Deutsch-Nienhof in Holstein.
4) Margarethe (Magda) Hedwig Julia, geb. 14. März 1843, verm. 4. September 1862 mit Adolf Frhrn von Heintze, Kön. preuß. Geh. Regierungsrat und Landrat zu Bordesholm.
5) Marie Christiane, geb. 23. Juni 1845, erspekt. auf Itzehoe.

Digitized by Google

B. Jüngeres Haus.

[Dän. Grf. 3. Juli 1673, dän. Baron von Brahetrolleburg 28. Dezember 1722, dän. Lehensgraf von Christiansſäde 25. Juli 1729.]

Christian-Einar Ferdinand Ludwig Eduard Graf zu Reventlow, Freiherr zu Brahe-Trolleburg, geb. 18. Juli 1864, Lehensgraf und Fideikommißinhaber der Grafſchaft Reventlow, Freiherr und Fideikommißinhaber der Baronie Brahe-Trolleburg auf Fühnen, Erbherr auf Ballegaard und Beuſchau im Schleswigſchen und auf Pugerup in Schonen, Kön. dän. Hofjägermeiſter, verm. 23. Juli 1889 mit

Agnes Gräfin von Moltke a. d. H. Noer, geb. 31. Juli 1866. [Schloß Brahe-Trolleburg und Kopenhagen.]

Tochter: Anne-Ermegaard Abela, geb. 3. Juli 1890 zu Brahe-Trolleburg.

Mutter.

Benedicte geb. Gräfin zu Reventlow, geb. 17. Januar 1834, Lehensgräfin und Fideikommißinhaberin der Grafſchaft Christiansſäde auf Laaland (als Wittum), verm. 14. Oktober 1857 mit dem Grafen Ferdinand Carl Otto (geb. 20. April 1803, † 11. September 1875), Kön. dän. Kammerherrn, Geh. Konferenzrat und Hofjägermeiſter (ſ. unten). [Kopenhagen, Schloß Pederſtrup und Christiansſäde.]

Vatersgeſchwiſter.

1. † Christian Johann Ludwig (geb. 10. Septbr. 1801, † 27. September 1828, verm. 16. Mai 1828 mit Polly [geb. 28. Oktober 1799, † 3. Juni 1867], des † Guſtav Grafen von Holck-Winterfeldt Tochter).

   Tochter: Benedicte Chriſtiane Polly Guſtave, geb. 25. März 1829, verm. 24. Juni 1847 mit Julius Krag-Juel-Wind, Grafen Frys zur Baronie Juellinge auf Laaland († 13. September 1885), Kön. dän. Kammerherrn. [Kopenhagen.]

2. † Malwine Luiſe Genoveva (geb. 29. November 1806, † 17. April 1891 zu Kopenhagen, Stiftsdame zu Preetz).

3. † Johann Ludwig Leopold (geb. 16. Juni 1808, † 5. November 1835), Kön. hannov. Leutnant der Gardes du Korps, verm. 26. Juli 1835 mit

Catharina Gertrud Adelheid, geb. 30. Novbr. 1816, des † Weiphart Ludolf Hieronymus Wigand von der Decken, Kön. hannov. Generalleutnants, Tochter. [Verden, Hannover.]

4. † Eduard Wilhelm (geb. 8. April 1810, † 20. September 1868), Kön. dän. Hofjägermeiſter, verm. 12. Juli 1844 mit

Johanna Amalie Eliſabeth Helene, geb. 21. Juli 1824, des † Chriſtian von Heimbruch a. d. H. Varſte, Kön. hannov. Majors, und der Katharina Hedwig Luiſe geb. von der Wiſch Tochter. [Kopenhagen.]

   Kinder: 1) Christian Benedictus Johann Ludwig Conrad Ferdinand, geb. 2. Juli 1845, Erbherr auf Christianslund in Jütland, verm. 9. Juni 1876 mit

   Sophie Pauline Schjaer, geb. 16. März 1850. [Chriſtianslund bei Randers.]

Digitized by Google

Kinder: (1) Rudolf Eduard Wilhelm Ferdinand Christian, geb. 9. Februar 1879.
(2) Malwina Luise Genoveva, geb. 19. Juni 1882, erspekt. auf Vallö.
(3) Eduard Wilhelm Sophus Christian, geb. 28. Novbr. 1883.
(4) Anna Sibylle, geb. 3. August 1888, erspekt. auf Vallö.

2) Benedicte Katharina Malwina Luise Magdalena Adelheid, geb. 7. August 1847, verm. 22. Juni 1869 mit Friedrich von Rosen, Kön. dän. Kammerjunker und Premierleutnant a. D. [Christiansfäde.]

3) Ludwig Eduard Alexander, geb. 5. Novbr. 1848, verm. 20. Juli 1883 mit
Benedicte Bech, geb. 6. März 1857.
Kinder: (1) Margarethe Christine Benny Malwine, geb. 18. August 1884, erspekt. auf Vallö.
(2) Eduard August, geb. 29. August 1886.
(3) Otto Carl Ferdinand Christian Gottlieb, geb. 14. Dezember 1887.

4) Malwina Caroline Charlotte Eduarda, geb. 23. Septbr. 1851, verm. 9. März 1874 zu Florenz mit Eugen Frhrn von Lotzbeck, Fideikommißherrn auf Weyherrn ꝛc.

5) Ferdinand Julius Einar Gottlieb, geb. 20. März 1855, Legationssekretär bei der Kön. dän. Gesandtschaft zu London.

6) Eduard Wilhelm Christian Ludwig Ferdinand, geb. 25. April 1861, cand. jur. zu Kopenhagen.

Großvatersbrüder.

1. † Ludwig Detlev (geb. 7. Juni 1780, † 10. Juni 1857, Kön. dän. Kammerherr und Oberstleutnant a. D., verm. 24. Juni 1815 mit Agnes Freiin von Hammerstein a. d. H. Lorten [geb. 18. September 1795, † 19. Januar 1824]).
Kinder: 1) † Arthur Christian Detlev Ludwig Eugenius (geb. 4. Januar 1817, † 8. Februar 1878), Kön. dän. Kammerherr, Kurator der Universität und Oberdirektor der Stadt Kiel a. D., verm. 27. September 1850 mit
Georgine Albertine Ernestine, geb. 5. April 1828, des † Friedrich von Ahlefeldt auf Sartorff und Eschelsmarck, Kön. dän. Kammerherrn, und der Friederike geb. von Klöcker Tochter. [Blankenburg am Harz.]
Kinder: (1) Gerhardine Friederike Luise Sofie Agnes, geb. 5. Juni 1852, verm. 30. August 1872 zu Schleswig mit Alexander von Asseburg-Neindorf (geschieden), Majoratsherrn auf Neindorf ꝛc. in der Provinz Sachsen, Kön. preuß. Rittmeister a. D. [Berlin.]
(2) Sofie Benedicta Christiane Charlotte Caroline, geb. 21. November 1854, verlobt im August 1892 mit Ludwig Grafen von Reventlow (s. unten). [Wulfshagen.]
(3) Christian Detlev Ludwig Sophus Wilhelm Emil, geb. 3. September 1857, Kön. preuß. Premierleutnant im Kaiser Alexander Garde-Grenadierregiment Nr. 1.
(4) Johanne Charlotte Agnes Friederike Sofie Gottfriede, geb. 1. Juli 1859, erspekt. auf Preetz. [Blankenburg am Harz.]

Digitized by Google

(5) Heinrich Carl Christian Detlev Hartwig August, geb. 2. Mai 1861, Kön. preuß. Premierleutnant im 2. hannov Inf.-Reg. Nr. 77.

2) Liane Benedicta Sophia Luise Caroline, geb. 22. Juni 1818, verm. 18. August 1853 mit Carl von Qualen auf Damp und Wulfshagen († 18. Februar 1882), Prälaten und Propst des adeligen Konvents zu Preetz. [Wulfshagen bei Gettorf.]

3) † Friederike Sophie Luise Charlotte (geb. 6. September 1822, † im November 1891 zu Lübeck, verm. 18. Mai 1855 mit Wilhelm von Qualen auf Damp und Klarupgaard bei Kappeln [† 7. Juni 1887]).

4) Ludwig Christian Detlev Friedrich, geb. 6. Januar 1824, Kön. preuß. Landrat z. Disp., verm. 20. Juni 1860 mit
Emilie Gräfin zu Rantzau, geb. 19. April 1834. [Lübeck.]

Kinder: (1) Agnes Sofie Amalie Clara, geb. 3. Dezember 1861, erspekt. auf Preetz.

(2) Ludwig Ernst Adolf Detlev, geb. 5. Juli 1864 zu Kiel, Kön. preuß. Referendar und Leutnant der Reserve des lauenburg. Jägerbataillons Nr. 9, verlobt im August 1892 mit Benedicta Gräfin zu Reventlow, geb. 21. November 1854 (s. oben).

(3) Ernst Christian Einar Ludwig Detlev, geb. 18. August 1869, Leutnant zur See in der Kaiserl. deutschen Marine.

(4) Fanny Liane Sofie Augusta Wilhelmine Adrienne, geb. 18. Mai 1871, erspekt. auf Preetz.

(5) Carl Hermann Ernst Friedrich Otto Detlev, geb. 2. Februar 1874, stud. jur.

2. † Einar Carl Detlev (geb. 6. Januar 1788, † 4. Mai 1867, Erbherr auf Vagerup, Trullstorp, Ugerup, Ilnestrop, Frugaard und Wernersnä in Schonen und Westgotland in Schweden, verm. 24. Juni 1829 mit Hildeborg Gräfin zu Reventlow [geb. 12. Dezember 1804, † 10. Mai 1868]).

Kinder: 1) Benedicte Christiane, geb. 17. Januar 1834, Lehensgräfin und Fideikommißinhaberin der Grafschaft Christiansfäde (als Wittum), verm. 14. Oktober 1857 mit Ferdinand Grafen zu Reventlow, Frhrn zu Brahe-Trolleburg († 11. September 1875), Lehensgrafen und Fideikommißinhaber der Grafschaften Reventlow und Christiansfäde 2c. (s. oben).

2) Hilda Charlotte Malwina Agnes, geb. 9. Dezember 1836, verm. 15. Oktober 1862 mit Christian Grafen zu Reventlow auf Ugerup in Schweden (s. unten).

3) Einar Christian Ludwig Conrad Ernst Friedrich, geb. 18. Mai 1839.

4) Konrad Ferdinand Eduard, geb. 16. August 1840, Erbherr auf Kyleberg in Ostgotland, Schweden, Kön. schwed. Leutnant a. D., verm. 24. Juni 1882 mit
Teresita Gräfin von Sparre, geb. 28. Juni 1863.

5) Christian Detlev, geb. 23. April 1842, Erbherr auf Finhult in Schonen.

6) Hilda Luise Caroline Emma Adelheid, geb. 14. August 1847, Stiftsdame zu Preetz. [Helsingborg.]

Digitized by Google

7) Friedrich (Fritz) Ferdinand, geb. 5. Juli 1850, Erbherr auf Wennberga in Schonen, verm. 9. Oktober 1889 zu Kopenhagen mit Mathilde Gräfin von Moltke a. d. H. Noer, geb. 25. März 1861. [Wennberga.]

3. † Friedrich Detlev (geb. 25. Oktober 1792, † 6. Oktober 1851, Kön. dän. Kammerherr, Geh. Konferenzrat und Gesandter am Kön. großbritann. Hofe zu London, verm. mit Jutta Christensen [geb. 7. Februar 1807, † 20. November 1869]).

Kinder: 1) Hilda Sofie Charlotte, geb. 20 Mai 1828, Stiftsdame zu Vallö, Hofdame J. Maj. der Königin Luise von Dänemark.

2) Christian Detlev Friedrich Wilhelm Ferdinand, geb. 29. Mai 1837, Erbherr auf Ugerup in Schweden, verm. 15. Oktbr. 1862 mit Agnes Gräfin zu Reventlow, geb. 9. Dezember 1836 (s. oben). [Ugerup bei Kristiansstad.]

Töchter: (1) Hildeborg Justa Agnes, geb. 17. März 1864, erspekt. auf Preetz.

(2) Malwine Friederike, geb. 30. Juli 1868, erspekt. auf Preetz.

3) Elisabeth Jutta Friederike, geb. 25. Februar 1847, verm. 23. Mai 1879 mit Oscar Tegner (geschieden im Mai 1885). [Kopenhagen.]

Reventlow-Criminil

(a. d. H. der Le Merchier de Criminil).

[Lutherisch. — Preußen (Provinz Schleswig-Holstein). — Dän. Grf. mit der Namen- und Wappenvereinigung „Reventlow-Criminil" 20. September 1815 (Diplom 9. Dezember 1846), s. Jahrgang 1871, S. 867. — S. Handbuch, S. 770.]

Carl Adelbert Felix Graf von Reventlow-Criminil, geb. 9. August 1821 (des 17. Juni 1850 † Grafen Josef, Kön. dän. Geh. Konferenzrats, Sohn), Erbherr auf Emkendorf in Holstein, vorm. Kön. hannov. Geh. Legationsrat, verm. 11. Mai 1859 zu London mit

Isabel Harriet Jane, geb. 19. Novbr. 1836, Tochter des † William Wemyß (a. d. H. der Earls of Wemyß), Kön. großbritann. Generals, und der Isabella Hay (Tochter des Earl of Errol). [Emkendorf bei Rendsburg.]

Kinder: 1. Adolf Cécil, geb. 7. Oktober 1861, Kön. sächs. Leutnant a. D., verm. 24. Juni 1892 zu Luzern mit Mary, des † Logan Dameron aus St. Louis, Missouri, Tochter.

2. Diane Henriette Adelaide Charlotte, geb. 29. Mai 1863, erspekt. auf Preetz.

3. Constanze Natalie Julie Francis, geb. 10. September 1865, erspekt. auf Preetz.

Vatersbruder.

† Heinrich Anna (geb. 6. Mai 1798, † 31. Dezember 1869, Ehrenritter des Johanniterordens, Kön. dän. Geh. Konferenzrat und Staatsminister a. D., verm. 8. Mai 1823 mit Luise Gräfin zu Rantzau a. d. H. Rastorff [geb. 5. Dezbr. 1799, † 23. Oktbr. 1852]).

Digitized by Google

Sohn: Alfred Franz Carl, geb. 11. September 1825, Rechtsritter des Johanniterordens, Kön. dän. Kammerherr und Legationssekretär a. D., verm. I) 27. Mai 1854 mit Malwina Gräfin zu Reventlow a. d. H. Christiansſäde (geb. 17. Dezbr. 1831, † 28. August 1857); II) 4. September 1860 mit Camilla Gräfin von Reventlow a. d. H. Farve (geb. 2. Oktober 1835, † 16. August 1869); III) 2. Dezember 1873 mit

Marie Gräfin von Reventlow a. d. H. Farve, geb. 2. Dezember 1833. [Ruheleben bei Plön in Holstein.]

Sohn 2r Ehe: Ernst Friedrich, geb. 4. November 1862, Herr auf Farve, Kön. preuß. Leutnant a. D.

Revertera von Salandra.

[Katholiſch. — Oeſterreich. — Die Familie ward bei ihrer Einwanderung und Naturaliſation in Oeſterreich mit dem Gräflichen Titel aufgenommen. (Die ältere Linie blüht in Italien fort, wo dieſelbe das Herzogtum Salandra mit anderen Beſitzungen inne hat und der jedesmalige Chef dieſer Linie ſeit 1613 den herzoglichen Titel „de la Salandra“, denjenigen eines Granden von Spanien 1r Klaſſe nach der Primogenitur d. d. Wien 8. Oktober 1718 und den eines Grafen von Tricarico ſeit 1745 führt.) — Beſchreibung des Wappens im Jahrgang 1872, S. 665. — S. Jahrgang 1870, S. 850.]

Friedrich Carl Maria Anton Graf Revertera von Salandra, Graf von Tricarico, Markgraf von Galciano, Herr von Miglionico, Saragusa, San Benedetto und Caſtellamare, geb. 21. Januar 1827 zu Lemberg (des 25. Juni 1867 † Grafen Anton, K. K. Majors a. D., Sohn), K. u. K. Kämmerer, GRat, Mitglied des Herrenhauſes des Reichsrats auf Lebenszeit, außerordentl. und bevollm. Botſchafter beim Päpſtl. Stuhle, verm. 20. April 1863 zu St. Petersburg mit

Eliſabeth, geb. 20. September 1843 zu St. Petersburg, des Nicolaus Buturlin, Kaiſ. ruſſ. Generalleutnants und Bojaren, und der Eliſabeth geb. Fürſtin Scherbatoff Tochter, K. u. K. PD.

Kinder: 1. Maria Thereſia Eliſabeth Antoinette, geb. 15. Oktober 1864 zu St. Petersburg.

2. Nicolaus Gregor Friedrich Maria, geb. 13. Februar 1866 zu St. Petersburg, K. u. K. Kämmerer, Leutnant der Reſerve des Dragonerregiments Nr. 4, Attaché bei der K. u. K. Botſchaft beim Päpſtl. Stuhl, verm. 4. November 1891 zu Rom mit

Donna Olympia Aldobrandini, Tochter des Fürſten Sarſina.

3. Anna Maria Eliſabeth Petronilla, geb. 1. Auguſt 1867 zu Tollet.

4. Paula Dominica Marie Mathilde, geb. 12. Oktober 1869 zu Florenz.

5. Carl Anton Maria Nicolaus, geb. 26. April 1876 zu Tollet.

6. Franz Valentin Felix Maria, geb. 30. Juli 1879 zu Kalksburg bei Wien.

Schweſter.

Mathilde Katharina Joſefine Anna, geb. 9. Dezbr. 1825 zu Lemberg, Ehrenſtiftsdame des Kön. bayr. St. Anna-Ordens zu München.

Digitized by Google

Reviczky.

(Im Mannesstamme erloschen.)

[Katholisch. — Oesterreich und Ungarn. — Ungar. Uradel; ungar. Grf. d. d. Wien 9 September 1825. — S. Handbuch, S. 772.]

† Adam Graf Reviczky von Revisnic (geb. 23. Mai 1786, † 21. April 1862), K. K. Kämmerer, Staatsminister a. D., Kön. ungar. Hofkanzler ꝛc, verm. 24. Mai 1836 mit

Sidonie Freiin von Szumlanska, geb. 18. April 1818, StkrD. und K. u. K. PD.

Tochter: Ada, geb. 1838, Nonne im Kloster der Salesianerinnen zu Wien.

Rex.

[Lutherisch. — Königr. Sachsen und Preußen (Provinz Schlesien). — Sächsischer Uradel; Reichsgrf. d. d. Wien 18. Oktober 1764, kursächs. Anerkennung 23. März 1765. — S. Handbuch, S. 772.]

Carl Kaspar Graf von Rex, geb. 23. April 1825 (des 11. März 1849 † Grafen Carl Alexander, Kön. sächs. Kammerherrn, Sohn), Herr auf Ober-Oertmannsdorff (1580 Morgen) bei Marklissa in Preuß.-Schlesien und auf Zedlitz bei Borna im Königr. Sachsen, Rechtsritter des Johanniterordens, Domherr des Hochstifts Meißen, Kön. sächs. Kammerherr, Major a. D. und Mitglied der Ersten Kammer der Ständeversammlung des Königreichs Sachsen, verm. 29. Oktober 1856 zu Zedlitz mit

Erdmuthe Marie Margarethe, geb. 23. Oktober 1836, des † Rudolf von Metzradt auf Hermsdorf und Zedlitz im Königr. Sachsen, Kön. sächs. Kammerherrn, Tochter. [Dresden.]

Söhne: 1. Rudolf Carl Kaspar, geb. 23. Januar 1858, Premierleutnant der Reserve des Kön. sächs. Gardereiterregiments und Legationsrat bei der Kön. sächs. Gesandtschaft zu München, verm. 19. Juli 1887 zu München mit

Marie-Anna Gräfin zu Pappenheim, geb. 17. Oktober 1865, Ehrendame des Kön. bayr. Theresienordens (s. Goth. Hofkal., II. Abteil.).

Kinder: 1) Carl-Max Oswald Rudolf Albrecht Kaspar, geb. 4. Juni 1888 zu München.

2) Marie Luise Ernestine, geb. 10. Juli 1890 zu München.

2. Victor Carl Kaspar, geb. 3. März 1865 zu Dresden, Leutnant im Kön. sächs. Gardereiterregiment.

Bruder.

† Alexander Kaspar (geb. 2. August 1827, † 25. September 1870, Herr auf Zehista, Ehrenritter des Johanniterordens, Kön. sächs. Kammerherr und Leutnant a. D., verm. 16. September 1852 mit Olga [geb. 22. September 1830, † 12. Januar 1890 zu Zehista], des † Johann Christof von Wöhrmann, Kön. preuß. Generalkonsuls zu Riga, Tochter).

Söhne: 1. Egon Carl Kaspar, geb. 31. Januar 1854, Herr auf Zehista

Digitized by Google

bei Pirna, Ehrenritter des Johanniterordens, Kön. sächs. Rittmeister z. Disp., verm. 18. Oktober 1880 mit

Marie, geb. 11. Dezember 1860, des Hannibal von Lüttichau auf Bärenstein und Dorfchemnitz, Kön. sächs. Majors a. D., und der Johanna geb. von Falkenstein Tochter.

Kinder: 1) Alexander Hannibal Paul Kaspar, geb. 10. Aug. 1881.
2) Thereſe Eliſabeth Johanna Marie, geb. 22. März 1884.
3) Eleonore Eliſabeth Edelgarth Olga, geb. 16. November 1887.
4) Eliſabeth Olga Johanna Marie, geb. 24. Mai 1890 zu Zebiſta.

2. Arthur Alexander Kaſpar, geb. 2. Februar 1856, Legationsrat bei der Kaiſerl. deutſchen Botſchaft in St. Petersburg.

(von Werszowec und Raglowice-) Rey.

[Katholiſch. — Oeſterreich (Galizien) und Ungarn. — Oeſterr. Grf. mit dem Prädikat „Werszowiec de Raglowice“ d. d. Wien 1. April 1808. — W.: Okszn. — S. Jahrg. 1878, S. 1060; ältere Genealogie im Jahrg. 1872, S. 936.]

Nikolaus Stanislaus Carl Graf von Werszowec und Raglowice-Rey, geb. 15. Februar 1866 zu Przyborów, Dr. jur. utr.

Bruder.

Stanislaus Carl Guido, geb. 28. Dezember 1870 zu Przyborów, K. u. K. Leutnant der Reſerve des galiziſchen Ulanenregiments Nr. 1.

Mutter.

Vilma, geb. 1846, StkrD., des Ludwig Ritters von Glogowiec-Glogowski, K. u. K. Kämmerers, und der Anna geb. Freiin Pancovics Tochter, Herrin der Herrſchaften Pſary und Doliniany mit Dechowa und Pomonię in Galizien und auf Kerepecz mit Kövecses und Demeter in Ungarn, verm. 22. Mai 1864 zu Lemberg mit dem Grafen Stanislaus (geb. 1833, † 14. April 1873), Herrn auf Przyborów, Skupie und Chotowa mit Karolówka und Golemki in Galizien. [Przyborów bei Dembica in Galizien.]

Vatersgeſchwiſter.

1. Mieczyslaw, geb. 1836, Herr auf Przeclaw und Ruda mit Wenecya Podole, Wylów, Przedmiescie in Galizien, galiz. Landtagsabgeordneter und Präſes des Mielecer Bezirksrats, verm. 24. April 1876 mit

Joſepha Freiin von Konopka, geb. 1856, Erbin der Herrſchaft Mikulińce im Tarnopoler Kreiſe. [Przeclaw bei Mielec.]

Kinder: 1. Kaſimir, geb. 24. März 1877.
2) Maria, geb. 13. November 1881.

2. Helene, geb. 1845, verm. 1874 mit Martin Kęszycki (römiſchen Grafen), Herrn auf Sieciechowice in Ruſſiſch-Polen, Dzwiniaczka und Babińce in Podolien.

Großvatersbruder.

† Ladislaus (geb. 3. April 1818, † 14. Oktober 1887 zu Ranizów) Herr auf Ranizów mit Zielonka, Staniſzewshie und Widełka mit Kupno in Galizien, verm. I) mit Maria (geb. 15. Auguſt 1820

Digitized by Google

† 27. Juli 1876 zu Wien), des Maximilian Frhrn von Brunicki und der Johanna geb. von Matczyńska Tochter; II) mit
. . . . . geb. Possinger.

Kinder 1r Ehe: 1. Emma, geb. 10. November 1842, Herrin der Herrschaften Wierzbowice mit Zastawy, Simakowce und Budzanów in Galizien, StkrD., verm. mit Josef Ritter von Ochocki († 12. September 1886) auf Dobropole, Sapowa, Mateuszów und Laskowce in Galizien.
2. Constantin, geb. 14. Mai 1844.
3. Hedwig, geb. 11. März 1851, Herrin der Herrschaften Zielonka, Kanizów ꝛc. in Galizien, verm. 1874 mit Ritter von Uhrynowski.

Rheinstein und Tattenbach, s. Tattenbach.

Rhena.

[Evangelisch. — Baden. — Bad. Grf. unter dem Namen „Rhena" 8. Mai 1871. — S. Jahrgang 1875, S. 710.]

Rosalie Luise Gräfin von Rhena, geb. Freiin von Beust, geb. 19. Juni 1845, morgan. verm. 17. Mai 1871 auf Schloß Bauschott bei Pforzheim mit Carl Friedrich Gustav Wilhelm Maximilian Prinzen und Markgrafen von Baden, Kön. preuß. General der Kavallerie, Chef des 3. badischen Dragonerregiments Nr. 22.

Sohn: Friedrich Maximilian Alexander, geb. 29. Januar 1877 zu Karlsruhe.

Rhoden.

[Evangelisch. — Waldeck. — Grf. (im Fürstentum Waldeck) unter dem Namen „Rhoden" 23. August 1867. — S. Jahrg. 1869, S. 723.]

Albrecht Erich Adalbert Graf von Rhoden, geb. 20. April 1865, Kön. preuß. Leutnant im 6. thüring. Inf.-Reg. Nr. 95, verm. 14. Januar 1889 mit
Martha Anna Meta Alma, des Albert Heubach, Kommerzienrats zu Kloster-Veilsdorf, Tochter.

Tochter: Hedwig Dora Helene, geb. 25. Januar 1890 zu Gotha.

Geschwister.

1. Robert Hermann Carl, geb. 17. Dezbr. 1866, Kön. preuß. Leutnant im 1. bad. Leib-Grenadierregiment Nr. 109.
2. Ada Kate, geb. 1. September 1869, Hofdame J. Hoh. der Herzogin von Anhalt.
3. Helene Harriet Dorothea, geb. 9. September 1872.
4. Charles Gage, geb. 16. November 1874.

Digitized by Google

Riechieri.

[Katholisch. — Oesterreich und Königr. Italien (Venetien). — Reichsgrf. d. d. Vassau 22. Januar 1469, oesterr. Bestätigung des Grafenstandes d. d. Wien 13. Februar 1817; Friedrich Conte Riechieri, K. K. Oberleutnant, erhielt d. d. Wien 8. Oktbr. 1860 die oesterr. und als Kön. italien. Hauptmann s. d. 25 August 1875 die italien. Anerkennung des Grafenstandes — S. Jahrgang 1863, S. 710, und ältere Genealogie im Jahrgang 1865, S. 718.]

Gian Lucio Graf Riechieri von Sedran-Fiume und Vallenoncello, geb. 27. April 1828 (des 25. Dezbr. 1839 † Grafen Franz Mario Sohn).

Geschwister.

1. Elisabeta, geb. 26. August 1830, verm. 1854 mit Vincenzo Grafen Ragogna († im April 1858). [Torre bei Pordenone.]
2. Giovanna, geb. 1. November 1838, verm. 7. Dezember 1868 mit Ludwig von Concini, Kön. italien. Forstinspektor zu Treviso.
3. Pompeo, geb. 18 August 1837, Kön. italien. Rittmeister z. Disp., verm. 20. April 1868 mit

Laura Provasi. [Pordenone.]

Kinder: 1) Gian Lucio, geb. 2. November 1873 zu Pordenone.
2) Marianna, geb. 2. Juli 1875 zu Pordenone.
3) Ubaldo, geb. 15. Dezember 1877 zu Pordenone.
4) Gino Giulio, geb. 16. Oktober 1883 zu Perugia.

Vatersbruder.

† Liberale (geb. 6. Januar 1790, † 25. September 1863, verm. 5. Mai 1828 mit Walburga Gräfin Sizzo von Noris [geb. 25. Januar 1804, † 15. Oktober 1877]).

Kinder: 1. Augusta, geb. 11. August 1830, verm. 22. Februar 1853 mit Alexander Pfaffenberg († 20. September 1881), K. K. Oberst a. D. [Linz in Oberoesterreich.]
2. Friedrich, geb. 22. August 1834, Kön. italien. Major im Geniekorps z. Disp., verm. 17. September 1871 zu Venedig mit

Teresa del Marchesi, geb. 26. Juli 1848. [Venedig.]

Kinder: 1) Angelina, geb. 17. August 1872 zu Palermo.
2) Flaminia, geb. 5. Dezember 1875 zu Mailand.
3) Manfredo, geb. 12. Januar 1881 zu Udine.

3. Ernst, geb. 14. Juni 1838.
4. Ettore (Hector), geb. 30. Juli 1840.

Ricciardelli.

[Katholisch. — Bayern. — Patrizier von Faenza in Mittelitalien.]

Fabius Graf von Ricciardelli, geb. 7. Januar 1807 zu Florenz, Kön. bayr. Kämmerer und Generalmajor a. D., verm. 29. Oktober 1851 mit

Hermine Clementine Lautner, geb. 28. Juni 1821.

Kinder: 1. Maximilian, geb. 9. September 1852, Kön. bayr. Leutnant à la suite.

Digitized by Google

2. Hermine Lucie, geb. 4. November 1854.
3. Paola, geb. 26. Mai 1856.

Richthofen*.

[Evangelisch. — Preußen. — Böhm. rittermäßiger Adel mit dem Prädikat „von Richthofen“ nebst Verbesserung des der Stammfamilie Prätorius 1561 vom Kaiser Ferdinand I. verliehenen adeligen Wappens d. d. Wien 29. Juli 1661, preuß. Frhr. d. d. Breslau 6. November 1741, preuß. Wappenvermehrung d. d. Breslau 8. Juli 1742, preuß. Grf. nach dem Rechte der Erstgeburt aus je adeliger Ehe d. d. Berlin 19. Dezember 1846 (für den Frhrn Friedrich Carl Gottlob Jacob aus dem Kohlhöher Zweig des Kohlhöher Astes seines Geschlechts [† 18. April 1872, s. unten bei der Mutter]; gleichzeitig ward diese Standeserhöhung auch auf seine damals noch lebenden drei Schwestern ausgedehnt) — Das Stammgut Kohlhöhe dieses Zweiges der Gesamtfamilie, das vierte der von dem Frhrn Carl Ludwig († 1795) gestifteten, später allodifizierten Majorate, ging 1852 durch Verkauf in den Barzdorfer Zweig der Familie über. — S. Handbuch, S. 774; vgl. auch den gleichnamigen Artikel im Taschenbuch der Freiherrlichen Häuser; über die Geschichte des Gesamthauses Richthofen s. „Geschichte der Familie Prätorius von Richthofen“, im Auftrage der Familie verfaßt von Dr. phil. Emil Frhrn Prätorius von Richthofen, Kaiserl. deutschem Gesandten a. D. (1884, Magdeburg bei E. Bänsch)]

Theodor Friedrich Gottlob Graf von Richthofen, geb. 17. November 1831 zu Kohlhöhe, Kön. preuß. Generalmajor a. D., Ehrenbürger der Stadt Züllichau, verm. 17. Januar 1856 zu Ludwigsdorff mit

Maria Luise Friederike Caroline, geb. 31. Oktober 1834 zu Breslau, des † Carl von Wedell, Kön. preuß. Generalleutnants a. D., und der † Friederike geb. von Prittwitz und Gaffron Tochter.

Kinder: 1. Friedrich Theodor Gottlob Diprand Freiherr von Richthofen, geb. 25. September 1856 zu Ohlau, Kön. preuß. Leutnant der Reserve des 4. niederschles. Inf.-Reg. Nr. 51.
2. Marie Agnes Hedwig Freiin von Richthofen, geb. 20. Oktbr. 1857 zu Oels, verm. 21. Oktober 1879 zu Züllichau mit Ludwig von Schwerin, Kön. preuß. Premierleutnant à la suite des Ulanenregiments Prinz August von Württemberg (pos.) Nr. 10 und Adjutanten der 12. Kavalleriebrigade.
3. Lothar Friedrich Bolko Theodor Diprand Freiherr von Richthofen, geb. 26. Januar 1860 zu Ohlau, Kön. preuß. Leutnant und Adjutant im 2. schles. Jägerbataillon Nr. 6.
4. Frida (Friederike) Emma Luise Freiin von Richthofen, geb. 1. Oktober 1870 zu Ohlau.

Geschwister.

1. † Emil Gottlob Friedrich Wilhelm Graf von Richthofen (geb. 8. August 1830 zu Kohlhöhe, † 23. Oktober 1882 zu Randowhof), Mitbesitzer von Bogschütz (747 Hekt.) bei Oels, Rechtsritter des Johanniterordens, verm. 4. November 1857 zu Randowhof mit

Charlotte Henriette Ida, geb. 29. Oktober 1829, des † Konrad von

Digitized by Google

Randow auf Bogschütz und Randowhof in Preuß.-Schlesien, canonicus major des Kollegiatstifts St. Petri und Pauli zu Halberstadt, Kreisdeputierten des Kreises Oels, und der † Charlotte geb. von Lieres und Wilkau a. d. H. Dürrjentsch Tochter. [Randowhof bei Oels.]

2. Oldwig Friedrich Gottlob Freiherr von Richthofen, geb. 24. Novbr. 1832 zu Kohlhöhe, Kön. preuß. Rittmeister a. D., verm. 1. Mai 1873 zu Lagowitz mit

Olga, geb. 21. Juni 1853, des † Hermann von Zychlinski auf Lazowitz, Kön. preuß. Hauptmanns a. D., und der Philippine geb. Oberfeld Tochter. [Breslau.]

Kinder: 1) Friedrich Hermann Diprand Cürt, geb. 1. März 1874 zu Unruhstadt.

2) Friedrich Hermann Diprand Oldwig, geb. 2. Juli 1875 zu Unruhstadt.

3) Hermann Friedrich Diprand Udo, geb. 24. März 1877 zu Breslau.

4) Emma Philippine Olga Katharina, geb. 10. März 1879 zu Breslau.

5) Emma Philippine Olga Margarethe Marie-Elisabeth, geb. 9. Dezember 1881 zu Breslau.

6) Friedrich Hermann Diprand Günther, geb. 20. April 1886 zu Breslau.

3. Emma Friederike Bertha Agnes Isidore Freiin von Richthofen, geb. 23. Juni 1835 zu Kohlhöhe (katholisch). [Liegnitz]

4. Hedwig Luise Emilie Iris Freiin von Richthofen, geb. 21. Septbr. 1836 zu Kohlhöhe, Hzgl. sachsen-altenburg. Hofdame. [Gnadenfrei.]

5. Luise Isidore Friederike Freiin von Richthofen, geb. 29. August 1838 zu Kohlhöhe. [Gnadenfrei.]

6. Marie Friederike Philippine Sofie Clara Freiin von Richthofen, geb. 29. Juni 1840 zu Kohlhöhe. [Gnadenfrei.]

7. Isidore Henriette Friederike Luise Freiin von Richthofen, geb. 20. November 1844 zu Kohlhöhe. [Gnadenfrei.]

Mutter.

Emma Maria Luise geb. von Beeren, geb. 19. Februar 1810 zu Wesel, verm. 17. August 1829 zu Schweidnitz mit dem Grafen Friedrich Carl Gottlob Jacob (geb. 24. Mai 1805, † 13. April 1872). [Gnadenfrei in Preuß.-Schlesien.]

Riesch.

(Im Mannesstamme erloschen.)

[Evangelisch. — Königr. Sachsen. — Reichsadel und Reichsritterstand mit dem Ehrenwort „Edler Herr" und Wappenbesserung d. d. Wien 9. März 1747, Reichsfrhr. mit Wappenbesserung d. d. Wien 7. August 1766, kursächs. Anerkennung 30. Dezbr. 1767, Reichsgef. (im kursächs. Reichsvikariat) d. d. Dresden 29. Juni 1792, Reichsgef. d. d. Wien 22. Mai 1793. — S. Handbuch, S. 775; vgl. auch den Artikel „Peralta-Renaud-Riesch".]

† Franz Josef Sigmund Graf von Riesch (geb. 1. Januar 1793 zu

Digitized by Google

Preßburg, † 11. März 1833, Majoratsherr auf Neſchwitz, Milkwitz, Ubigau, Holſchau, Zeſchau und Neudorf in der ſächſ. Oberlauſitz, Kön. bayr. Kämmerer, verm. 16. Mai 1818 mit Marie Gräfin von Klenau [geb. 17. Dezember 1800, † 21. März 1870, war wiederverm 28. Dezember 1835 mit Guſtav Adolf von Bennigſen, Kön. preuß. Generalmajor a. D., und von demſelben geſchieden 1861]).

Tochter: Marie, geb. 9. Oktober 1820 zu Oedenburg, verm. 4. Juni 1840 mit Edmund Grafen von Hacke († 1. April 1859), Kön. preuß. Rittmeiſter z. Disp. [Dresden.]

Rindsmaul.

(Im Mannesſtamme erloſchen.)

[Katholiſch. — Oeſterreich. — Reichsfhr. mit dem Prädikat „Freiherr auf Frauheimb, Herr auf Pernegg in der Elſenau“ d. d. Wien 7. März 1629, Reichsgrf. d. d. Wien 28. Dezember 1665. — Stammtafel im Jahrg. 1877, S. 741. — S. Handbuch, S. 776.]

† Adalbert Graf von Rindsmaul, Freiherr von Frauheim (geb. 15. Dezember 1809, † 22. Juni 1873 zu Jobbágyfalva in Siebenbürgen, verm. 6. Dezember 1836 mit Emilie von Petrichevich-Horvath und Szaplik [geb. 31. Oktober 1813, † 23. September 1862], StkrD.).

Tochter: Adele, geb. im Juli 1838, verm. im Februar 1859 mit Dionys Grafen Lázár von Szárhegy († 25. Februar 1881).

Schweſter.

Clotilde Antonia Johanna Carolina Anna Claudina, geb. 31. Oktober 1812, StkrD. und Ehrendame des Kön. bayr. Thereſienordens, verm. 4. Oktober 1845 mit Chriſtian Marquis von Bocquehem († 25. November 1889 zu Linz), K. K. Kämmerer und Major a. D.

Rittberg.

[Lutheriſch und griechiſch-orientaliſch. — Preußen (die Provinzen Preußen und Schleſien) und Ungarn. — Preuß. Adelserneuerung (von Rettberg) d. d. Berlin 1. Mai 1717, preuß. Grf. (von Rittberg) d. d. Berlin 30. Dezember 1751. — Stammtafel im Jahrgang 1872, S. 671. — S. Handbuch, S. 778, und Jahrg. 1858, S. 619.]

I. (vormals Märkiſche) Linie.

Wilhelm Ernſt Ferdinand Graf von Rittberg, geb. 17. Dezember 1826 (des 28. September 1866 † Grafen Auguſt, Kön. preuß. Majors a. D., Sohn), Kön. preuß. Major a. D. [Berlin.]

Geſchwiſter.

1. Clara Antoinette, geb. 11. April 1824, Stiftsdame zu Badewitz. [Schloß Badewitz bei Leobſchütz in Oberſchleſien.]
2. Agnes Anna, geb. 1. November 1825, Stiftsdame zu Halden. [Schloß Halden in Weſtfalen.]
3. Marie, geb. 22. März 1833. [Berlin.]

Digitized by Google

4. † Benno Ernst Ottokar (geb. 20. August 1834, † 3. April 1868 zu Liegnitz), Kön. preuß. Premierleutnant a. D., verm. 5. Januar 1859 zu Dresden mit
Anna Maria Carolina, geb. 23. September 1833 zu Groß-Kölzig, des † Kön. sächs. Rittmeisters a. D. von Berge auf Groß-Kölzig in der Niederlausitz und der Bertha geb. von Berge Tochter. [Charlottenburg.]
Kinder: 1) Benno August Ludwig Gottlelf, geb. 26. August 1860 zu Posen, Kön. preuß. Premierleutnant im Füsilierregiment Generalfeldmarschall Prinz Albrecht von Preußen (hannov.) Nr. 73, kommandiert als Inspektionsoffizier zur Kriegsschule in Glogau.
2) Georg Dietrich Eugen, geb. 22. Oktbr. 1861 zu Posen. [Berlin.]
3) Anna Ida Hedwig, geb. 30. August 1863 zu Posen.
5. Alfons Louis Eduard, geb. 4. August 1836, Grundbesitzer zu Veliki-Zdenci bei Kopreinitz in Kroatien, verm. I) 23. September 1860 mit Mariette von Harisch (griechisch-orientalisch; † 1. November 1866) aus Neusatz in Ungarn; II) 23. Februar 1868 mit Sigmunda (katholisch; geschieden), des † Ignaz Franz Offner von Adlerrecht, K. K. Rittmeisters in der ersten Arcierenleibgarde, und der † Marie geb. Gräfin von Auersperg a. d. H. Wolfpässing Tochter; III) 22. April 1872 mit
Franziska, geb. 19. September 1842 (katholisch) des † Vincenz von Strein, Grundbesitzers zu Neusatz in Ungarn, Tochter. [Wien.]
Söhne: a) 1r Ehe: 1) Duschan Alfons Paraskevia Franz August, geb. 22. Juni 1861 (griechisch-orientalisch). [Wien.]
— b) 2r Ehe: 2) Victor Alfons Carnel, geb 10. Jan. 1869 zu Wien.
6. Auguste Leopoldine Hedwig, geb. 30. Dezember 1839, Dame des Kön. preuß. Luisenordens, Stiftsdame des Stifts Heiligengrabe, Oberin des Hilfsschwestern-Vereins. [Berlin und Babelsberg.]

II. Preußische Linie.

Heinrich Georg Adalbert Max Graf von Rittberg, geb. 17. Februar 1823 (des 6. November 1866 † Grafen Heinrich, Kön. preuß. Landrats a. D. ꝛc., Sohn), Herr auf Stangenberg im Kreise Stuhm, Reg.-Bez. Marienwerder, Kön. preuß. Premierleutnant und Landrat a. D., Vorsitzender des Ausschusses, sowie der Synode der Provinz Westpreußen, verm. 1. November 1859 zu Marienwerder mit Anna von Vegesack (geb. 12. Mai 1841, † 17. Januar 1887), der Antonie Gräfin von Rittberg, verwitw. von Vegesack, geb. von Knobelsdorff (s. unten) Tochter. [Stangenberg bei Nikolaiken.]
Kinder: 1. Konrad Heinrich, geb. 27. September 1860 zu Höfchen im Kreise Stuhm, Kön. preuß. Landrat des Kreises Schubin, verm. 22. Mai 1890 zu Wippra i. Harz mit
Caroline Marie Margarethe, geb. 17. März 1863 zu Mainz, des Robert von Wintzingerode, Kön. preuß. Majors a. D., und der Caroline geb. von Loesen Tochter. [Schubin, Provinz Posen.]
2. Katharina Anna, geb. 24. April 1862 zu Höfchen.
3. Felix Heinrich, geb. 23. März 1863 zu Höfchen, Kön. preuß. Leutnant und Adjutant im Ulanenregiment Graf zu Dohna (ostpreuß. Nr. 8.
4. Eva Adele Anna, geb. 14. August 1864 zu Höfchen, verm. 18. Juni

Digitized by Google

1882 zu Stangenberg mit Fritz von Foerster, Herrn auf Wogenab, Kön. preuß. Rittmeister a. D.

5. Gerhard Heinrich Gustav, geb. 13. Dezember 1865 zu Höfchen, Kön. preuß. Leutnant im reitenden Feldjägerkorps.
6. Anna Minette Antonie, geb. 5. Oktober 1868 zu Stangenberg.
7. Ellen Anna, geb. 5. April 1870 zu Stangenberg.
8. Hedwig Adolfine Anna, geb. 15. April 1873.
9. Margarethe Dorothea Anna, geb. 1. Juli 1876.

Geschwister.

1. Eveline, geb. 14. Januar 1817, verm. 9. Juli 1839 mit Hermann von Leipziger († 19. Oktober 1886). [Bromberg.]
2. Oswald Heinrich Richard Ludwig Oscar Hermann, geb. 26. Oktober 1832, Herr auf Balau und Höfchen im Kreise Stuhm, sowie auf Balfang im Kreise Neustettin, Ehrenritter des Johanniterordens, Kön. preuß. Geh. Regierungsrat und Landrat a. D., Hauptmann a. D., verm. 27. September 1858 zu Vogelsang mit

Hedwig, geb. 16. April 1839, des † Eduard von Enckevort auf Vogelsang im Kreise Ückermünde Tochter. [Balfang.]

Söhne: 1) Georg, geb. 29. Dezember 1859 zu Greifswald, Kön. preuß. Premierleutnant im 1. Garde-Feldartillerieregiment.
2) Friedrich-Wilhelm, geb. 31. Mai 1875 zu Ückermünde.

Vaters-Halbbrüder

aus des Großvaters zweiter Ehe mit Henriette von Steinwehr (geb. 9. Oktbr. 1772, verm. 16. Juni 1794, † 30. Juli 1834):

1. † Eduard Sigmund (geb. 21. Juli 1795, † 10. Oktober 1852 zu Wesel, Kön. preuß. Major a. D., verm. mit Hermine Schulz [geb. 22. April 1816, † 16. Februar 1882]).

Tochter: Martha, geb. 17. Januar 1848, verm. 8. Mai 1883 mit Rudolf von Beughem auf Ranzow-Materborn bei Cleve, Rechtsritter des Johanniterordens, Hzgl. sachs.-meining. Kammerherrn, Kön. preuß. Major a. D. [Cleve.]

2. † Benno Georg Heinrich Albrecht (geb. 2. Mai 1802, † 4. November 1876), Kön. preuß. Geh. Regierungsrat a. D., verm. I) 14. Februar 1834 mit Lina von Steinwehr (geb. 3. August 1804, † 26. Dezember 1848); II) 6. August 1853 mit

Antonie verwitweter von Vegesack, geb. 12. Januar 1816, des † Wilhelm von Knobelsdorff, Kön. preuß. Regierungsdirektors, und der Elisabeth geb. von Grabowski Tochter. [Stangenberg.]

Sohn 1r Ehe: Carl, geb. 9. März 1835. [Berlin.]

3. † Louis (geb. 23. März 1810, † 9. August 1850 zu Konitz, Kön. preuß. Hauptmann im Inf.-Reg. Nr. 4, verm. im Oktober 1832 mit Jeannette von Dolęga-Ossowski [geb. 24. Juni 1808, † 21. Juli 1887 zu Wittenberg]).

Kinder: 1) † Georg (geb. 21. Juli 1833, † 27. Mai 1887 zu Memel), Kön. preuß. Oberstleutnant à la suite des 8. ostpreuß. Inf.-Reg. Nr. 45 und Kommandant der Festung Memel, verm. 20. Juli 1858 mit

Marie von Kolzenberg, geb. 29. März 1837. [Eisenach.]

Kinder: (1) Louis, geb. 10. August 1859 zu Königsberg i. Pr., Kön. preuß. Premierleutnant im Feldartillerieregiment Nr. 15, verm. 20. Dezember 1886 zu Straßburg i. E. mit

Digitized by Google

Charlotte, geb. 10. Septbr. 1866 zu Frankenthal in der bayr. Pfalz, des Kaiserl. Landgerichtsdirektors Rauschkolb Tochter.
Tochter: Marie Elisabeth Charlotte, geb. 12. September 1887 zu Straßburg i. E.
(2) Margarethe, geb. 27. Juli 1860 zu Königsberg i. Pr.
(3) Sofie, geb. 16. April 1863.
(4) Georg, geb. 18. Januar 1868 zu Graudenz, Kön. preuß. Leutnant im Inf.-Reg. Nr. 138.
(5) Bodo, geb. 26. Januar 1870 zu Graudenz, Kön. preuß. Leutnant im Feldartillerieregiment Nr. 15.
(6) Erich, geb. 31. Januar 1872 zu Metz, Kön. preuß. P.-Fähnrich im Inf.-Reg. Nr. 132
2) Elisabeth, geb. 6. Oktober 1842, verm. im Mai 1886 mit Alfred von Fiedler, Kön. preuß. Oberst z. Disp.

III. Schlesische (vormals Mecklenburg-Pommersche) Linie.

Aurel Hugo Graf von Rittberg, geb. 3. Januar 1827 (des 11. Oktober 1881 † Grafen Ludwig, Kön. preuß. Wirkl. GRats ꝛc., Sohn), Fideikommißherr auf Modlau mit Neuhammer und Gremsdorf im Kreise Bunzlau und Altenlohm im Kreise Goldberg-Haynau (zusammen 3800 Hekt.), sowie Herr auf Würchwitz mit Karitsch, Pudel und Druse (685 Hekt.) im Kreise Glogau. Rechtsritter des Johanniterordens, Kön. preuß. Kammerherr, Landesältester und Hauptmann a. D., verm. I) 16. Mai 1858 mit Wilhelmine von Block genannt Freiin von Bibran und Modlau (geb. 16. Mai 1821, † 10. April 1864); II) 5. Dezember 1865 zu Kotzenau mit
Freda Gräfin zu Dohna-Schlodien a. d. H. Kotzenau, geb. 21. September 1845. [Modlau.]
Kinder: a) 1r Ehe: 1. Konrad Nicolaus Friedrich Ludwig Max, geb. 14. Februar 1861 zu Modlau, Herr auf Urschkau im Kreise Steinau (1139 Hekt.), Kön. preuß. Premierleutnant der Reserve des 1. Garde-Dragonerregiments Königin von Großbritannien und Irland. — b) 2r Ehe: 2. Wilhelmine Auguste Marie, geb. 2. September 1866 zu Modlau, verm. 1. Dezember 1885 daselbst mit Wolf Frhrn Marschall von Altengottern, Kön. preuß. Hauptmann im Generalstab der Armee.
3. Auguste Mathilde Freda, geb. 19. September 1867 zu Modlau, verm. 24. September 1887 daselbst mit Ernst Grafen Finck von Finckenstein, Herrn auf Koeckte, Kreis Stendal, Kön. preuß. Leutnant im 1. Garde-Ulanenregiment.
4. Elisabeth Auguste Marie, geb. 17. November 1869 zu Modlau, verlobt 8. Oktbr. 1892 mit Ludwig Frhrn von Lützow gen. von Dorgelo, Kön. preuß. Rittmeister und Eskadronschef im magdeb. Hus.-Reg. Nr. 10.
5. Aurel, geb. 4. Januar 1872 zu Modlau, Kön. preuß. P.-Fähnrich im 1. Garde-Ulanenregiment.

Schwestern.

1. Auguste, geb. 13. Febr. 1824, verm. 10. Oktbr. 1842 mit Wilhelm Eugen Ludwig Ferdinand von Rohr († 15. März 1851), Kön. preuß. General der Infanterie und Kriegsminister a. D. [Liegnitz.]

Digitized by Google

2. Mathilde Ottilie Friederike, geb. 26. November 1830, verm. 19. Juni 1848 mit Friedrich von Nickisch-Rosenegk auf Kuchelberg († 17. März 1866), Kön. preuß. Direktor des Kreisgerichts zu Sprottau und Rittmeister a. D. [Langenwaldau im Kreise Liegnitz.]

Vatersbrüder.

1. † Ernst (geb. 22. Juli 1807, † 22. Februar 1872, Erbherr auf Ober- und Nieder-Proschlitz im Kreise Kreuzburg, Kön. preuß. Oberstleutnant a. D., verm. 16. April 1836 mit Adelheid [geb. 26. April 1816, † 7. September 1886], des † Leopold von Dewitz auf Daber im Kreise Naugard, Kön. preuß. Majors a. D. und Landschaftsdirektors von Altvorpommern, und der † Caroline Charlotte geb. von Struensee Tochter).

   Kinder: 1) Carl Albert Friedrich August, geb. 24. Juli 1844, Herr auf Polanowitz im Kreise Kreuzburg, Ehrenritter des Johanniterordens, Kön. preuß. Premierleutnant a. D., verm. I) 12. Januar 1875 zu Unheim in Pommern mit Ferdinande (geb. 31. Juli 1846, † 5. Dezember 1886), des † Ferdinand von Lockstedt, Kön. preuß. Landschaftsrats, Tochter; II) 17. Mai 1889 zu Potsdam mit
   Thekla Katharina Caroline Jenny, geb. 22. Juli 1856, des † Heinrich von Krosigk, Kön preuß. Majors, und der Elisabeth geb. von Jordan Tochter.

   Söhne 2r Ehe: (1) Johannes-Rembrecht, geb. 6. Juli 1890 zu Polanowitz.

   (2) Johann Burkhard Ludwig, geb. 26. Dezember 1891 zu Polanowitz.

   2) Auguste Sofie Caroline Susanne, geb. 6. November 1847, verm. 14. Mai 1868 zu Proschlitz mit Carl Ludwig Erdmann von Jordan auf Schiroslawitz, Woislawitz und Bischdorf im Kreise Kreuzburg, Kön. preuß. Leutnant a. D.

   3) Caroline Auguste, geb. 22. Oktober 1853 zu Oppeln, verm. 17. Oktober 1874 zu Farbezin in Pommern mit Werner von Dewitz auf Gramonsdorf und Klein-Benz bei Daber in Pommern, Kön. preuß. Leutnant a. D.

   4) Auguste Friederike Ferdinandine, geb. 15. März 1855 zu Neiße, verm. 4. Dezember 1879 zu Stettin mit Bodo von Dewitz auf Zachow, Kön. preuß. Premierleutnant a. D.

   5) Luise Mathilde Friederike Caroline, geb. 10. Februar 1857, verm. 23. Oktober 1877 zu Schiroslawitz mit Hermann Seeger, Kön. preuß. Generalmajor z. Disp.

2. Dietrich, geb. 3. März 1813, verm. 31. März 1865 zu Berlin mit
Adele, geb. 25. Juni 1837, des † Adolf von Gräve, Kön. preuß. Landschaftsdirektors auf Gotteswalde bei Mohrungen, und der Mathilde geb. von Freytag zu Gödens Tochter. [Liegnitz.]

   Sohn: Ernst Louis Adolf, geb. 30. Juli 1873 zu Weißig.

Robiano.

[Katholisch. — Belgien, Frankreich und Preußen (Rheinprovinz). — Oesterr.-niederländ. Vikomte nach der Primogenitur 31. Januar 1753 (von der Kaiserin

Digitized by Google

Maria Thereſia für Louis François de Robiano), oeſterr.-niederländ. Grf. nach der Primogenitur 4. Oktober 1754 (ebenfalls von der Kaiſerin Maria Thereſia für denſelben). — Beſchreibung des Wappens im Jahrg. 1877, S. 748. — S. Handbuch, S. 780.]

I. Linie.

1. Aſt.

(Im Mannesſtamme erloſchen.)

[Belg. unbeſchränkter Grafenſtand reſp. Ausdehnung auf die geſamte Deſcendenz dieſes Aſtes 23. September 1843.]

† Ludwig Johann Anton Maria Joſef Graf Robiano (geb. 16. Auguſt 1807, † 30. April 1887 [des 6. Juli 1836 † Grafen Franz Xaver Johann Maria Joſef Sohn und des 25. Februar 1756 † Grafen Ludwig Franz Urenkel], verm. 30. April 1829 zu Paris mit Maria Luiſa Ida [† 28. Januar 1892], des Ernſt Marquis von Beauffort Tochter).

Tochter: Johanna Luiſe Maria Joſefine Franziſca, geb. 29 Juli 1835, verm. 10. Mai 1855 mit Guſtav Thereſe Ghislain Baron von Senzeille.

Bruder.

† Moritz Joſef (geb. 26. September 1815, † 17. Dezember 1869, verm. 1. Mai 1843 mit Marie Déſirée Philippine Friederike Henriette Gräfin Hemricourt von Grünne [geb. 28. Januar 1817, † 26. Dezember 1882]).

Töchter: 1. Marie Sofie Johanna Caroline, geb. 24. Juni 1845, verm. 12. Juli 1865 mit Theodor Ludwig Grafen d'Oultremont.

2. Alix Maria Angelica, geb. 6. September 1846, verm. 29. April 1873 zu Brüſſel mit Carl Grafen von der Burch, Kön. belg. Major der Artillerie.

2. Aſt: Robiano-Borsbeek.

[Belg. unbeſchränkter Grafenſtand 20. März 1840 (für Ludwig Franz Maria Joſef; nahm die Wappendeviſe an und fügte den Zunamen „Borsbeek" nach einer ſeiner Beſitzungen ſeinem Familiennamen hinzu; † 24. Mai 1855, ſ. unten).]

Alfred Maria Graf Robiano-Borsbeek, geb. 30. Mai 1829 (des 24. Mai 1855 † Grafen Ludwig Franz Maria Joſef Sohn), Dr. jur., Predigermönch vom Orden des heiligen Dominikus. [Berlin.]

Schweſtern.

1. Antonia Maria Thereſia, geb. 6. Dezember 1831, Kloſterfrau „zum armen Kinde Jeſu" in Aachen.

2. Clotilde Maria Anna, geb. 12. Juni 1834, verm. 23. Oktober 1855 mit Franz Grafen zu Stolberg-Wernigerode († 7. Dezember 1888; ſeit 1854 katholiſch), Fideikommißherrn auf Peterswaldau in Preuß.-Schleſien, erbl. Mitglied des preuß. Herrenhauſes (ſ. Goth. Hofkalender, II. Abteilung).

3. Aſt.

[Belg. unbeſchränkter Grafenſtand 21. Oktbr. 1848 (für Viktor Joſef Emanuel Maria, † 12. April 1864, nebſt Geſchwiſtern, ſ. unten).]

Eugen Carl Johann Maria Graf Robiano, geb. 10. März 1848.

Digitized by Google

Geschwister

a) volljährige aus des Vaters erster Ehe:

1. Victorine Maria Aloysia, geb. 6. Oktbr. 1832, Nonne im Kloster der ewigen Anbetung zu Brüssel.
2. Leopoldine Aloysia Maria, geb. 21. Dezember 1833, Nonne im Kloster der ewigen Anbetung zu Brüssel.
3. † Isabella Maria Paulina Aloysia (geb. 28. August 1835, †, Äbtissin im Kloster der Clarissinnen zu Brügge).
4. Maria Theresia Aloysia, geb. 16. Oktbr. 1838, Nonne im Kloster der kleinen Schwestern der Armen in der Bretagne.
5. Clara Maria Marceline, geb. 20. August 1844, Nonne im Kloster der kleinen Schwestern der Armen in der Bretagne.
6. † Alphonse Marie Joseph Ferdinand (geb. 12. Mai 1846, † 15. Mai 1882), verm. 9. Januar 1878 mit

Clementine Pauline Marie, geb. 4. März 1857, des Barons Pijcke von Peteghem, belg. Senators, und der Mathilde geb. Gräfin von Robertsart Tochter; wiederverm. 22. Septbr. 1887 mit ihrem Schwager Gaëtan Grafen Robiano (s. unten).

Töchter: 1) Cecilia Marie Ghislaine Josephine Isabelle, geb. 3. Dezember 1878.

2) Marie Madeleine Ghislaine Josephine Louise Mathilde, geb. 18. Februar 1882.

b) Halbgeschwister aus zweiter Ehe:

7. Helene Maria Antoinette Isabelle, geb. 13. Juni 1852.
8. Gaëtan Maria Emanuel Léon, geb. 7. August 1853, verm. 22. September 1887 mit seiner verwitw. Schwägerin

Clementine Pauline Marie geb. Baronin Pijcke von Peteghem, geb. 4. März 1857 (s. oben).

Kinder: 1) Raphael Victor Marie Joseph Albert, geb. 12. Juli 1888.
2) Franz Victor Andreas Julius Marie Joseph, geb. 8. Juni 1889.
3) Germaine Marie Josephine Ghislaine, geb. 11. Mai 1890.
4) Otto Victor Eugène Marie Joseph, geb. 7. November 1891.

9. Andreas Maria Josef Alfred Franz, geb. 25. Oktbr. 1855, Attaché im Kön. belg. Ministerium der auswärtigen Angelegenheiten.
10. Ernst Maria Felix Joseph Julius, geb. 8. Dezember 1857, verm. 12. Januar 1887 mit

Louise Maria, geb. 17. August 1864, des † Anatole Ritter van der Stoeken und der † Leontine geb. Gräfin Robiano Tochter.

11. Friedrich-Leopold Maria Franz Josef, geb. 17. Novbr. 1859.

Stiefmutter.

Maria Elise geb. Gräfin zu Stolberg-Stolberg, geb. 12. Dezember 1826, verm. 15. Mai 1851 mit dem Grafen Victor Josef Emanuel Maria (geb. 2. April 1807, † 12. April 1864, war verm. in erster Ehe 25. August 1831 zu Dhuy mit Luise Ernestine Antoinette [geb. 19. September 1812 zu Paris, † 5. April 1848], des † Constant Marie Claude Xaver Ghislain Vikomte de Namur d'Elzee de Dhuy und der Sofie Josefine Pauline geb. Baronin de Coppin de Conjour Tochter). [Marchin in Belgien.]

Vatersbruder.

Leo Josef Maria, geb. 11. Juni 1808, Kommandant der Kavallerie der Bürgerwache zu Brüssel, verm. 10. Juli 1850 mit

Digitized by Google

Juliane Luise Elisabeth, geb. 10. Februar 1819, des Jules Joseph Louis de la Croix de Chevrières, Marquis de Sayve, und der Celestine verwitw. Baronin de Snoy, geb. Baronin de Cauvigny Tochter.

Söhne: 1. Xaver Maria Julius, geb. 20. April 1851.

2. Stanislaus Maria Victor, geb. 27. Novbr. 1853, verm. 2. Juni 1888 mit

Lucie Augustine Marie Herbertine Taterne Ghislaine, geb. 3. November 1863, des Louis Josef Ghislain Grafen de Jonghe d'Ardoye, Kön. belg. außerordentlichen Gesandten und bevollm. Ministers zu Wien, und der Valentine Charlotte Marie Louise geb. Freiin Goethals Tochter.

II. Linie.

[Oesterr.-niederländ. Grf. nach der Primogenitur 25. April 1794 (vom Kaiser Franz II. für Eugen Johann Baptist de Robiano, Großvater des unten aufgeführten Grafen Albert Ludgerus Josef), kön. niederländ. Anerkennung 23. Oktober 1829; kön. belg. unbeschränkte Ausdehnung des Gräflichen Titels auf die gesamte Descendenz des Grafen Albert Ludgerus Josef (s. unten) 30 August 1871.]

Albert Ludgerus Josef Graf Robiano, geb. 27. Oktober 1836 (des 9. Oktober 1854 † Grafen Carl Maria Franz von Sales Sohn), Geh.-Kämmerer di spada e cappa Sr. Heil. des Papstes, verm. 5. Mai 1864 mit Bertha Ernestine Valeriane Hyacinthe Maria (geb. 13. Juni 1841, † 31. Januar 1869), des Theodor Grafen van der Straten-Ponthoz, Kön. belg. Oberstthofmarschalls, Tochter. [Rumilliers bei Tournai in Belgien.]

Töchter: 1. Marie Gabriele Josefine Himelda, geb. 4. April 1865, verm. 4. Mai 1891 mit Ignatz Grafen von und zu Westerholt und Gysenberg, Kön. preuß. Gerichtsassessor.

2. Mathilde Victorine Marie Alphonse, geb. 6. Febr. 1868 zu Rumilliers.

Schwestern.

1. Mathilde Maria Johanna de Robiano, geb. 17. Oktober 1831.
2. Sofie Marie Luise de Robiano, geb. 25. Juni 1835.

Roedern.

[Evangelisch. — Preußen (Provinz Schlesien). — Schlesischer Uradel; Reichsfrhr. mit „Frei- und Pannerherr auf Krappitz" und Wappenbesserung d. d. Frankfurt 29. Juni 1612, erbländ.-oesterr. Grf. mit „Frhr. zu Krappitz" und Wappenbesserung d. d. Wien 4. August 1669. — Besitz: das Majorat Rostersdorf (errichtet im März 1884) bei Steinau in Niederschlesien. — S. Handbuch, S. 782.]

I. Linie.

Richard Wilhelm Alexander Erdmann Graf von Roedern, Freiherr zu Krappitz, Edler Herr zu Berg, geb. 21. August 1870 zu Posen, Majoratsherr.

Brüder.

1. Friedrich Erdmann Alexander, geb. 26. August 1872 zu Cassel, Kön. preuß. P.-Fähnrich im Ulanenregiment Kaiser Alexander III. von Rußland (westpreuß.) Nr. 1.
2. Günther, geb. 25. April 1875.

Digitized by Google

Mutter.

Irmgard Hedwig Johanna, geb. 24. Oktbr. 1843, des † Alexander von Massow auf Kammelwitz bei Steinau in Niederschlesien, Kön. preuß. Geh. Regierungsrats a. D., und der Hildegard geb. von Biela Tochter, verm. 11. Oktober 1861 mit dem Grafen Richard (geb. 21. August 1831, † 23. Oktober 1887), Majoratsherrn, Kön. preuß. Kammerherrn und Oberstleutnant a. D.

Vatersbruder.

† Bernhard (geb. 14. Januar 1836, † 1. April 1886), Kön. preuß. Rittmeister a. D., verm. mit

Marie Mieske, geb. 29. September 1848 zu Lüben. [Neusalz im Kreise Freistadt, Reg.-Bez. Liegnitz.]

Kinder: 1. Hermann, geb. 11. November 1869 zu Polkwitz, Kön. preuß. Leutnant im Grenadierregiment König Friedrich Wilhelm III. (1. pomm.) Nr. 2.

2. Lonny Bernhardine Helene, geb. 11. Februar 1873 zu Polkwitz.

3. † Rudolf (geb. 18. März 1875 zu Polkwitz, †).

4. Anna, geb. 2. Februar 1881.

Großvaters-Halbbruder

aus des Urgroßvaters erster Ehe:

† Carl-Heinrich Friedrich Bernhard Erdmann (geb. 18. Juni 1772, † 4. Februar 1828, Herr auf Schmelenz und Gora in Pommern, verm. 17. Oktober 1796 mit Caroline Eleonore Hedwig [geb. 3. März 1778, † 24. März 1849], des † Johann Ludwig von Katzeler auf Groß- und Klein-Münsterberg im Kreise Mohrungen, Kön. preuß. Oberst und Generaladjutanten, und der † Juliane geb. von Bodeck Tochter).

Kinder: 1. † Emil Carl Heinrich Erdmann (geb. 21. Septbr. 1800, † 19. Januar 1870), Rechtsritter des Johanniterordens, verm. I) 23. April 1838 mit Auguste Charlotte Nannette verwitw. von Peistel (geb. 27. Oktober 1792, † 28. Oktober 1863), des † Ernst Ludwig von Heuthausen auf Kaltenbrießnitz in Schlesien, Kön. preuß. Kreisjustizrats, und der † Johanna Charlotte Friederike geb. Freiin von Stosch a. d. H. Graben Tochter; II) 12. März 1865 zu Gnadenfrei mit

Friederike, geb. 12. Dezember 1833, des † Gottlob Ferdinand Max Friedrich Carl Gustav von Lindeiner-Wildau, Kön. preuß. Majors a. D., und der † Caroline geb. Gräfin von Roedern Tochter. [Gnadenfrei.]

2. Natalie Theophile Adele Josefine, geb. 25. August 1813, verm. 4. November 1839 mit Carl Grafen von der Goltz († im Januar 1881), Kön. preuß. Generalleutnant z. Disp.

II. Linie.

Max Gustav Erdmann Josef Graf von Roedern, Freiherr zu Krappitz, Edler Herr zu Berg, geb. 17. Juli 1816 zu Glumbowitz (des 9. April 1861 zu Breslau † Grafen Erdmann Gustav, Kön. preuß. Kriegs- und Domänenrats, Sohn), Kön. preuß. Generalleutnant z. Disp., verm. 4. Mai 1848 mit

Luise Marie Pauline Henriette Franziska, geb. 30. Juni 1823, des

Digitized by Google

† Ludwig von Mutius a. d. H. Altwasser, Rechtsritters des Johanniterordens, Kön. preuß. Generals der Kavallerie und kommand. Generals des VI. Armeekorps, und der † Marie geb. von Roeder a. d. H. Rothsürben Tochter. [Villa Rotherberg bei Erdmannsdorf.]

Bruder.

Melchior Victor Erdmann, geb. 3. Juli 1821, Ehrenritter des Johanniterordens, Kön. preuß. Oberstleutnant z. Disp., verm. 20. März 1848 mit

Amélie Gräfin von Nostitz a. d. H. Urschkau, geb. 14. Septbr. 1826, Dame des Kön. preuß. Luisenordens. [Naumburg a. d. S.]

Kinder: 1. Bolko Louis Erdmann Melchior Julius Nicolaus, geb. 6. April 1853 zu Breslau, Ehrenritter des Johanniterordens, Kön. preuß. Rittmeister und Eskadronschef im Garde-Kürassierregiment, verm. 27. September 1881 zu Groß-Wandriß mit

Wanda, geb. 18. Mai 1861, des † Hermann von Förster auf Langenau und der † Agnes geb Brandt von Lindau Tochter.

Söhne: 1) Bolko Melchior Erdmann Gustav Max, geb. 15. September 1882 zu Züllichau.

2) Constantin Hermann Bolko Erdmann, geb. 29. Oktober 1883 zu Berlin.

3) Max-Erdmann Bolko Melchior, geb. 7. Dezember 1884 zu Berlin.

2. Erda (Erdmuthe) Amélie Natalie Luise Anna Clara Christine, geb. 12. Februar 1856 zu Breslau, verm. 22. Mai 1883 zu Naumburg a. d. S. mit Franz Kaehrn, Kön. preuß. Notar und Rechtsanwalt zu Salzwedel.

III. Linie.

Ludwig Erdmann Graf von Roedern, Freiherr zu Krappitz, Edler Herr zu Berg, geb. 1. September 1842, Ehrenritter des Johanniterordens, Kön. preuß. Oberstleutnant a. D., verm 25. September 1868 zu Marburg im Reg.-Bez. Kassel mit Bertha Friederike Henriette Elisabeth (geb. 6. Novbr. 1845, † 26. Septbr. 1884), des Dr. med. Nasse, Kön. preuß. Geh. Medizinalrats und Professors an der Universität zu Marburg, Tochter. [Freiburg i. Br.]

Kinder: 1. Siegried Friedrich Wilhelm Erdmann, geb. 27. Juli 1870, stud. jur. et cam.

2. Hertha Luise Auguste Marie Erdmuthe, geb. 30. März 1872.

3. Frida Marie Clara Hilda Erdmuthe, geb. 19. Mai 1876.

Schwester.

Helene Luise Pauline Erdmuthe, geb. 29. August 1835, Stiftsdame des freiadeligen Magdalenenstifts zu Altenburg.

Mutter.

Luise geb. Freiin von Seckendorff-Gudent a. d. Schlesischen Linie, geb. 13. Juli 1808, verm. 5. Mai 1829 mit dem Grafen Albert Carl Ewald Ludwig Erdmann (geb. 23. Juli 1793, † 18. April 1861), Kön. preuß. Oberstleutnant a. D.

Digitized by

Rogendorf.

[Katholisch. — Ungarn. — Steiermärk. Uradel; Reichsfrhr. d. d. Wien 4. November 1480, „Frhr. zu Rogendorff (Poeckstall erhielt hierbei die Namensänderung in Rogendorf) und Mollenburg“ d. d. Worms 3. Mai 1521, böhm. Inkolat d. d. Wien 12. April 1669, böhm. Grf. d. d. Wien 16. April 1686. — S. Handbuch, S. 786.]

Andor Graf von Rogendorf, Freiherr auf Mollenburg, geb. 6. Dezember 1854 (des 15. Juni 1887 † Grafen Robert Desiderius Deodat Sohn), K. u. K. Oberleutnant der Reserve des 2. Husarenregiments, verm. 1. Dezember 1885 zu Budapest mit

Alice Ellen Elliot. [Droszi in Ungarn.]

Geschwister.

1. † Aladar (geb. 2. Januar 1852, † 10. Juni 1892 zu Wien).
2. Marcsa, geb. 24. August 1859, verm. 27. August 1886 zu Rogendorf mit Dr. Paul Liman.

Vaterschwester.

Philippine Katharine, geb. 21. Dezember 1831, verm. 30. Oktober 1852 mit Dr. med. Johann von Nuricsány. [Wien.]

Rohde.

[Evangelisch. — Grhzgt. Hessen und Baden. — Patrizier der Stadt Hannover; Reichsadelsbestätigung und -Erneuerung d. d. Wien 3. Februar 1767, kurhannov. Anerkennung 5. Juni 1767, Reichsgrf. und bayr. Grf. 12. September 1790 (vom Kurfürsten Carl Theodor von Pfalzbayern, als Reichsvikar), kön. hannov. Anerkennung des Grafenstandes 25. März 1824. — Besitz: ein von dem Grafen Jacob Friedrich von Rohde zu Wetzlar gestiftetes Fideikommiß. — S. Handbuch, S. 789.]

Carl Franz Friedrich Egon Graf von Rohde, geb. 20. Januar 1857 zu Freiburg im Breisgau, Fideikommißherr, Kön. preuß. Rittmeister und Eskadronschef im schleswig-holstein. Ulanenregiment Nr. 15, verm. 30. Juni 1887 mit

Lilly (Caroline) Freiin von Roggenbach, geb. 14. Juli 1857 (katholisch).

Halbschwester

aus des Vaters erster Ehe:

Fanny Julie Marie Auguste, geb. 29. Oktober 1833, verm. 9. Oktober 1855 mit Wilhelm von Kniestedt († 12. März 1885), K. K. Hauptmann a. D. [Freiburg i. Br.]

Mutter.

Hermine Anna Johanna geb. Borckenstein, geb. 19. Februar 1828, verm. 13. Juni 1849 zu Wien mit dem Grafen Friedrich (geb. 10. Januar 1810 zu Gehrden bei Hannover, † 25. Mai 1886 zu Freiburg im Breisgau), Fideikommißherrn, K. K. Major a. D. (war verm. in erster Ehe 26. Januar 1833 mit Hulda von Mandelsloh [geb. 10. Mai 1816, geschieden 1840, † 21. Juli 1852]). [Freiburg i. Br.]

Digitized by Google

(von Chyszów-) Romer.

[Katholisch. — Oesterreich (Galizien). — Poln. Adel 1548, oesterr. Grf. d. d. Wien 14. August 1818 (Diplom d d. Wien 15. April 1882). — S. Jahrg. 1874, S. 712.]

Roman Graf von Chyszów-Romer, geb. 15. September 1852 (des 3. September 1886 † Grafen Felix, Herrn auf Inwald, Wiśniowa, Węglówka, Wierszbanowa und Wyzków in Galizien, K. u. K. Kämmerers, Sohn), Herr auf Leszczowa und Rewenetz im Dobromyler Bezirk in Galizien, verm. 17. August 1878 mit

Marianne, geb. 1. Februar 1855, des Anton Theodor Schindler auf Reckowitz bei Brünn und Mokrzyszów im Tarnobrzeger Bezirk in Galizien Tochter. [Leszczowa und Wien.]

Söhne: 1. Arpad, geb. 15. Juni 1881.
2. Wladimir, geb. 1883.

Geschwister.

1. Felicie, geb. 1. April 1849, verm. 23. Mai 1874 zu Wien mit Theodor Grafen Draskovich von Trakostján, Herrn auf Dugoselo in Kroatien.
2. Adam, geb. 5. Septbr. 1856, Herr der Herrschaften Inwald und Zagónik in Galizien, K. u. K. Kämmerer und Bezirkshauptmann zu Neutitschein in Mähren, verm. 8. Januar 1882 zu Neubübl mit

Elisabeth Gräfin Vetter von der Lilie, geb. 5. September 1859, StkrD.

Kinder: 1) Felix Adam, geb. 20. Oktober 1882 zu Neutitschein.
2) Maria Elisabeth, geb. 13. März 1884 zu Neutitschein.
3) Carl Adam Maria, geb. 27. September 1885 zu Neutitschein.
4) Adam Andreas Maria, geb. 5. Januar 1892 zu Neutitschein.

3. Emilie, geb. 8. August 1861, verm. 24. Oktbr. 1891 mit Andreas Korczak Ritter von Horodyski, Herrn der Herrschaft Kociubince, K. K. Bezirkskommissar bei der Statthalterei in Galizien.

Vatersbrüder.

1. Stanislaus, geb. 15. April 1819, Herr der Herrschaften Biezdziatka (seit 400 Jahren im Besitz der Familie) und Lublica in Galizien, verm. 12. Januar 1851 mit

Marie Gräfin Bobrowska, geb. 29. Septbr. 1830. [Biezdziatka.]

Kinder: 1) Michaeline, geb. 8. September 1855, verm. im Oktober 1887 mit Ludwig von Szwantowski.
2) Celine, geb. 1858, verm. 17. Februar 1878 zu Biezdziatka mit Dr. jur. Miecislaus von Marasse († 23. März 1880), Ehrenritter des souver. Malteserordens, K. u. K. Kämmerer und Bezirkshauptmann zu Krosno bei Rzeszów in Galizien.
3) Stefan Johann Kanty, geb. 30. März 1860, K. u. K. Kämmerer und Ministerialkonzipist im K. K. Handelsministerium.

2. † Emil (geb. 1825, † 1869, Herr auf Zwiernik, Rudyń und Losiów im Kreise Pilzno, verm. mit Emma Gräfin Romer [†]).

Kinder (im gemeinsamen Besitz der väterlichen Güter): 1) Eustach, geb. 2. Februar 1856, verm. 5. Juni 1881 mit

Johanna, geb. 1861, des Xaver von Milieski und der Christine geb. Gräfin Poninska Tochter.

Digitized by Google

[illegible]

Erbstochterlinie.

1. † Erdmann (geb. 1794, † 1847, Herr auf Skarzyn, verm. mit Anna Gräfin von Kalinowska-Rey (geb. 1811, † 1886).
Kinder: 1, Wilhelm geb. 15. Oktbr. 1836, Erbherr auf Skarzyn, verm. 1. Januar 1859 mit Eugenie Gräfin Dzieduszycka (geb. 27. März 1838, † im März 1862). [Skarzyn bei Jarosław.]
Töchter: (1, Emilie, geb. 15. Juli 1856, Klosterfrau bei den Schulschwestern zu Krakau.
(2, Hermine, geb. 1. Juli 1860.
(3, Helene, geb. 5. Oktober 1862.
2) † Stanislaus (geb. 2. September 1826, † 31. April 1866, Herr auf Boroma, verm. 14. Oktober 1852 mit Constantie Marie [geb. 17. Februar 1828, † 30. Januar 1891], des † Ludwig von Viktor und der Josefine geb. von Borowska Tochter).
Kinder: (1) Josefa, geb. 14. Februar 1854, verm. 8. Septbr. 1876 mit Bolesław Ritter von Szczerbiński, K. K. Bezirkskommissar bei der Statthalterei in Galizien.
(2) Ludwig, geb. 18. Mai 1856, Herr auf Boroma im Kreise Wilno.
(3) Alexander, geb. 15. Dezember 1858, K. u. K. Rittmeister im Ulanenregiment Nr. 1.
(4) Konstantin, geb. 18. Februar 1861, verm. 30. Januar 1891 mit
Marie von Tustanowska. [Swiss in Ostgalizien.]
(5) Stanislaus, geb. im Januar 1863, K. K. Statthalterei-Konzeptspraktikant.
(6) Benjamin, geb. 30. April 1866, K. u. K. Leutnant im Ulanenregiment Fürst zu Schwarzenberg Nr. 2.
3) † Ladislaus (geb 15. Oktbr. 1838, † 20. Februar 1889 zu Krakau), Herr auf Ostek im Kreise Ropczyce, verm. 1. Juli 1871 mit
Wanda, geb. 8. Mai 1852, des Heinrich von Wiśniowski auf Dobrzany und der Marie geb. von Białobrzeska Tochter.
4) Sigismund, geb. 17. April 1837, Herr auf Dąbil bei Dembica in Galizien, verm. 10. Juni 1873 mit
Hedwig, geb. 12. April 1852, des Taddäus Ritter von Dunin und der Albine geb. Gräfin Bobrowska Tochter.
2. † Apollonia (geb. 1797, † 20. Dezember 1891).

Digitized by Google

Ronow und Bieberstein.

(Im Mannesstamme erloschen.)

[Lutherisch. — Königr. Sachsen. — Böhmischer Uradel; Reichsgrf. und Namen- und Wappenvereinigung „Bieberstein" d. d. Wien 6. September 1670. — Siehe Handbuch, S. 791.]

† Johann Wilhelm Rudolf Graf von Ronow und Bieberstein (geb. 9. Juli 1822, † 5. April 1892 zu Nossen [des 1. Dezember 1870 † Grafen Johann, Herrn auf Augustusberg im Amte Nossen, Kön. sächs. Kammerjunkers und Oberforstmeisters a. D., Sohn], K. K. Rittmeister a. D.).

Schwestern.

1. Johanne Wilhelmine Luise, geb. 16. September 1831.
2. Caroline Florentine, geb. 16. Juli 1833.

Roon*.

[Evangelisch. — Preußen. — Preuß. Grf. nach dem Rechte der Erstgeburt d. d. Berlin 16. Juni 1871. — Nach dem 1867 und 1874 errichteten, im Jahre 1879 bestätigten Familienstatute bestehen mehrere Fideikommisse und eine Familienstiftung, deren Substanzen aus den dem Grafen Albrecht 1866 und 1870/71 verliehenen Dotationen gebildet wurden; so das Majorat Krobnitz (299 Hekt.) mit Doebschütz (156 Hekt.) im Kreise Görlitz. — S. Jahrg. 1874, S. 714.]

Albrecht Johannes Waldemar Graf von Roon, geb. 4. Juli 1837 (des 23 Februar 1879 † Grafen Albrecht, Kön. preuß. Kriegsministers, General-Feldmarschalls ꝛc., Sohn), Majoratsherr auf Krobnitz c. p., Rechtsritter des Johanniterordens, Kön. preuß. Generalleutnant z. Disp., verm. 21. Oktober 1864 mit

Magdalena Cordelia Henriette Jenny von Blanckenburg a. d. H. Zimmerhausen, geb. 5. August 1845. [Krobnitz bei Reichenbach, OL.]

Söhne: 1. Friedrich Wilhelm Moritz Albrecht von Roon, geb. 18. Oktober 1866 zu Berlin, Kön. preuß. Leutnant im Königin Augusta Garde-Grenadierregiment Nr. 4.

2. Albrecht Bernhard Walter von Roon, geb. 4. April 1872 zu Berlin, Kön. preuß. Leutnant im Feldartillerieregiment General-Feldzeugmeister (2. brandenburg.) Nr. 18.
3. Albrecht Eckard Gerhard von Roon, geb. 27. August 1875 zu Berlin.
4. Albrecht Peter Gottfried Moritz von Roon, geb. 10. Oktober 1876 zu Berlin.
5. Wilhelm Albrecht von Roon, geb. 21. Septbr. 1880 zu Stettin, Kön. preuß. Kadett zu Wahlstatt.
6. Albrecht Sixtus Wolfram von Roon, geb. 11. Juni 1882 zu Spandau.
7. Albrecht Markus Waldemar von Roon, geb. 5. August 1884 zu Berlin.
8. Wilhelm Albrecht Decimus Günther von Roon, geb. 27. November 1888 zu Krobnitz.

Digitized by Google

Geschwister.

1. Arnold Traugott Albrecht von Roon, geb. 24. Juli 1840, Ehrenritter des Johanniterordens, Kön. preuß. Generalmajor und Kommandeur der 37. Infanterie-Brigade, verm. 9. Oktober 1867 mit
Helene, geb. 9. März 1848 zu Kiel, des † Dr. med. Bernhard von Langenbeck, Kön. preuß. Wirkl. GRats, Generalarztes und Professors der Medizin an der Friedrich Wilhelms-Universität zu Berlin, und der † Arnoldine geb. Reinhold Tochter.
Kinder: 1) Anna Helene Elisabeth, geb. 6. Juli 1868.
2) Wilhelm Arnold Julius Bernhard, geb. 29. September 1870, Kön. preuß. Leutnant im Garde-Füsilierregiment.
3) Helene Dorothea Margarethe, geb. 7. Oktober 1872 zu Berlin.
2. Anna Charlotte Auguste Elisabeth von Roon, geb. 14. Januar 1842, verm. 10. Juni 1868 mit Heinrich Carl Ludwig Emil Adolf von Brauchitsch, Kön. preuß. Regierungspräsidenten zu Erfurt.
3. Hedwig Anna Clara Mathilde von Roon, geb. 29. Juni 1843, verm. 24. November 1865 mit Eugen Georg Friedrich von Wißmann, Kön. preuß. Rittmeister a. D.
4. † Albrecht Heinrich Wilhelm von Roon (geb. 23. Juli 1844, † 11. November 1890 zu Rastatt), Ehrenritter des Johanniterordens, Kön. preuß. Major und Bataillonskommandeur im Inf.-Reg. von Lützow (1. rhein.) Nr. 25, verm. 30. Juni 1875 zu Sorau mit
Mally, geb. 12. Juni 1857 zu Jessen im Kreise Sorau, des Hugo Balthasar von Zeschau auf Jessen, Kön. preuß. Rittmeisters a. D., und der Marie geb. von Clausewitz Tochter. [Berlin.]
Kinder: 1) Waldemar, geb. 26. Juli 1876 zu Guben.
2) Maria-Anna Gerda, geb. 14. November 1878 zu Guben.
3) Editha, geb. 24. März 1882 zu Berlin.
4) Elisabeth, geb. 5. März 1887 zu Brandenburg a. H.

Rossetti.

[Griechisch-orientalisch. — Ungarn (Siebenbürgen) und Rumänien. — Reichsgrf. 16. April 1733, oesterr. Bestätigung 17. Februar 1842. — S. Jahrg. 1866. S. 737.]

Nicolaus Graf von Rossetti, geb. 4. März 1812 [1]) (des 1820 † Grafen Constantin Sohn), Bojar von Rumänien, vormal. Vizepräsident des Senats von Rumänien, verm. 24. Oktober 1840 mit
Zoë Kornatzeano, geb. 1820. [Bukarest.]

Bruder.

† Johann (geb. 7. Januar 1799, † 3. Juli 1866, Großbojar von Rumänien, verm. 1824 mit Elisabeth Kretzolesco [† 16. Dezember 1864]).

Töchter: 1. Sultane, geb. 19. Mai 1830, verm. 30. April 1850 mit Ulysses Cretzeano, Bojaren von Rumänien.

[1]) Die Data sind sämtlich neuen Stils.

Digitized by Google

2. Anaſtaſie, geb. 22. Dezbr. 1832, verm. 1855 mit Gregor Philippesco, vormal. Miniſter und Generalkontrolleur von Rumänien.

Roß.

(Im Mannesſtamme erloſchen.)

[Evangeliſch. — Preußen und Königreich Sachſen. — Preuß. Anerkennung des Grafenſtandes d. d. Berlin 12. Dezember 1816 (Diplom d. d. Berlin 9. März 1820), ſowie d. d. Berlin 2. März 1830. bezw. d. d. Charlottenburg 25. November 1854 (Diplom d. d. Berlin 24. Februar 1855). — Beſchreibung des Wappens und Näheres über die verſchiedenen Beſtätigungen des Grafenſtandes im Jahrg. 1874, S. 716.]

† Wilhelm Adolf Graf von Roß (geb. 2. September 1806 zu Budberg am Rhein, † 23. Januar 1882 zu Dresden, Rechtsritter des Johanniterordens, Kön. preuß. Steuerrat a. D., verm. 9. Juni 1838 mit Adelheid Eugenie Meinhold [geb. 8. Auguſt 1818, † 26. Dezember 1874 zu Dresden]).

Töchter: 1. Luiſe Chriſtiane, geb. 11. März 1843 zu Dresden.

2. Cäcilie Luiſe Wilhelmine, geb. 18. Auguſt 1854 zu Dresden, verm. 19. Juni 1886 daſelbſt mit Max Frhrn von Thielmann, Kön. preuß. Geſandten und bevollm. Miniſter bei den Hanſeſtädten und den beiden Mecklenburg. [Hamburg.]

Bruder.

† Friedrich Wilhelm (geb. 28. Juli 1811 zu Budberg, † 6. Oktober 1854), Herr auf Loo am Rhein, verm. 15. Mai 1840 mit

Ida aus dem Weerth, geb. 15. Mai 1818 zu Bonn. [Liegnitz.]

Kinder: 1. † Friedrich Wilhelm (geb. 9. Juli 1841 zu Loo am Rhein, im Kreiſe Geldern, † 12. Juli 1885 zu Bonn), Kön. preuß. Rittmeiſter a. D., verm. 6. März 1877 zu Bonn mit

Margarethe Marie Luiſe, geb. 10. September 1856 zu Braunſchweig, des Adolf von Bülow und der Anna geb. Schmidt Tochter. [Berlin.]

2. Conſtanze Marie Luiſe, geb. 4. Mai 1844 zu Loo, verm. 18. September 1862 daſelbſt mit Friedrich Carl von Friderici-Steinman genannt von Mellentin († 20. Auguſt 1870) auf Gaſſendorf und Nieder-Lobendau in Preuß.-Schleſien (ſeit 19. März 1870), Kön. preuß. Hauptmann und Batteriechef im Garde-Feldartillerieregiment. [Gaſſendorf bei Liegnitz.]

Rothenburg.

[Katholiſch und evangeliſch. — Preußen (Provinz Schleſien). — Preuß. Grf. mit dem Namen „Rothenburg“ (gültig vom Tage der Vermählung der Freiin Amalie Schenk von Geyern, ſ. unten bei der Mutter) d. d. Sansſouci 8. November 1850 und d. d. Berlin 4. April 1866 (für die Kinder). — Beſitz: Fideikommiß in Preußiſch-Schleſien, beſtehend aus: a) Polniſch-Nettkow (1441 Hekt.) mit Pirnig (1279 Hekt.), Plothow (990 Hekt.), Schertendorf (671 Hekt.), Seedorf (914 Hekt.)

Digitized by Google

und Selfersholz (353 Hekt.) im Kreise Grünberg; b) Kölmchen (1085 Hekt.) mit Buchwald (256 Hekt.) und Liebenzig (698 Hekt.) im Kreise Freistadt; c) Schlauphof (983 Hekt.) mit Arnoldshof (190 Hekt.) im Kreise Liegnitz; d) Peterwitz (352 Hekt.) im Kreise Jauer. — S. Jahrg. 1872, S. 686.]

Friedrich Wilhelm Carl Graf von Rothenburg, geb. 19. Februar 1856 zu Löwenberg (katholisch), Majoratsherr, Kön. preuß. Premierleutnant der Landwehrkavallerie, verm. I) 29. April 1877 zu London mit Marie Juliane Dorothea Schirmer (geb. 15. Dezember 1852 zu Cassel, gerichtlich geschieden 5. November 1884); II) 14. April 1885 mit

Elfriede Freiin von Krane, geb. 5. Februar 1861.

Söhne 2r Ehe: 1. Friedrich-Wilhelm Leopold Constantin, geb. 29. März 1886 zu Polnisch-Nettkow.

2. Albrecht Joachim Paul, geb. 19. Septbr. 1887 zu Polnisch-Nettkow.

Geschwister.

1. Friederike Wilhelmine Elisabeth Amalie Adelheid, geb. 13. Februar 1852, verm. I) 23. April 1869 mit Arthur von Rosen (lutherisch), Kön. preuß. Major und Eskadronschef im Dragonerregiment von Bredow (1. schles.) Nr 4 (geschieden); II) 14. Juni 1879 zu Berlin mit Gustav Heinrich Leopold Julius von Lübtow, Kön. niederländ. Hauptmann a. D.

2. Wilhelm Friedrich Louis Gustav, geb. 16. November 1861 (evangelisch), Kön. preuß. Premierleutnant a. D. [Berlin.]

Mutter.

Amalie geb. Freiin Schenk von Geyern, geb. 13. Juli 1833 (protestantisch) verm. in morganatischer Ehe 13. November 1850 mit Friedrich-Wilhelm Fürsten zu Hohenzollern-Hechingen (geb. 16. Februar 1801, geschieden 13. Februar 1863, † 3. Septbr. 1869), Kön. preuß. General der Infanterie 2c.; wiederverm. 13. Juni 1863 mit Gustav von Meske, Kön. preuß. Rittmeister a. D., früherem Hofmarschall des † Fürsten. [Dresden.]

Rothkirch.

[Schlesischer Uradel. — Über die Geschichte des Hauses s. den gleichnamigen Artikel im Taschenbuch der Freiherrlichen Häuser, Jahrg. 1854, S. 432, und Jahrg. 1859, S. 720.]

A. Rothkirch und Panthen.

[Katholisch. — Oesterreich. — Oesterr. Grf d. d. Wien 22. Januar 1826. — Beschreibung des Wappens im Jahrg. 1871, S. 686. — S. Jahrg. 1868, S. 726.]

Ferdinand Carl Ernst Leopold Victor Graf von Rothkirch und Panthen, geb. 11. April 1814 (des 10. Juni 1842 † Grafen Leonhard, K. K. GRats, Feldmarschall-Leutnants 2c, Sohn), K. u. K. Kämmerer. [Graz in Steiermark.]

Geschwister.

1. Leonhardine Marie Anna Luise Franziska, geb. 31. Juli 1820,

Digitized by Google

verm. 3. August 1861 zu Graz in Steiermark mit Bernhard Frhrn von Wüllerstorf und Urbair († 10. August 1883), K. K. GRat und Vize-Admiral a. D.

2. Lothar Aurelio Carl Leopold, geb. 12. März 1822, K. u. K. Kämmerer und Generalmajor a. D., verm. 29. Juni 1846 mit
Angelica Elisabeth Lacy, geb. 1822. [Graz.]

B. Rothkirch und Trach.

[Evangelisch. — Preußen (Provinz Schlesien). — Preuß. Frhr. mit Namen- und Wappenvereinigung „Trach" 4. März 1757. — Beschreibung des Wappens im Jahrg. 1871, S. 687; Näheres über die Abstammung s. im gleichnamigen Artikel im Taschenbuch der Freiherrlichen Häuser.]

a) Älteres Haus.

[Preuß. Grf. d. d. Königsberg 18. Oktober 1861 (für den nachstehenden Frhrn Ernst Edwin, s. Jahrg. 1864. S. 715), Ausdehnung des Grafenstandes auf die gesamte Descendenz des Grafen Ernst Edwin laut kön. preuß. Kabinettsordre d. d. Babelsberg 4. Juli 1868. — Besitz: das Fideikommiß Panthenau, bestehend aus Ober- und Nieder-Panthenau (222 Hekt.), Steudnitz mit List (281 Hekt.), ferner Ober- und Nieder-Doberschau (288 Hekt.) im Kreise Goldberg-Haynau, Liebenau (272 Hekt.), Raischmannsdorf (141 Hekt.) und Stelzenberg im Kreise Liegnitz.]

Ernst Edwin Graf von Rothkirch und Trach, geb. 1. September 1828 (des 1. Juni 1855 † Ernst Louis Frhrn von Rothkirch und Trach, Kön. preuß. Kammerherrn und Landesältesten, Sohn), Fideikommißherr, sowie Herr auf Konradsdorf (450 Hekt.) und Oberschär im Kreise Goldberg-Haynau, Senior des Geschlechts, Kommendator des Johanniterordens der schlesischen Provinzialgenossenschaft, Kön. preuß. Kammerherr, Landschaftsdirektor der Liegnitz-Wohlauer Fürstentumslandschaft, Kurator der Kgl. Ritterakademie und des St. Johannis-Stifts zu Liegnitz, Präses der schlesischen Provinzialsynode, Kreisdeputierter des Kreises Goldberg-Haynau und Rittmeister a. D., verm. 8. November 1852 mit
Wanda Gräfin von Zedlitz und Trützschler a. d. H. Petrikau, geb. 10. August 1831. [Panthenau]

Kinder: 1. Ernst Leonhard, geb. 8. August 1853 zu Liegnitz, Rechtsritter des Johanniterordens, Kön. preuß. Kammerherr und Rittmeister der Reserve des Garde-Kürassierregiments, verm. 31. Mai 1883 zu Reitwein mit
Elise Gräfin Finck von Finckenstein, geb. 31. März 1863. [Panthenau.]

Kinder: 1) Ernst Edwin Rudolf Carl, geb. 29. März 1884 zu Panthenau.
2) Ernst Leonhard Rudolf Siegfried, geb. 13. Mai 1886 zu Panthenau.
3) Luise Wanda Elise, geb. 6. März 1888 zu Panthenau.
4) Adelheid Erdmuthe Seraphine Ruth, geb. 2. Februar 1890 zu Panthenau.
5) Tochter . . . . . , geb. 5. Oktober 1892 zu Panthenau.

Digitized by Google

2. Cöleſtine Wanda Serafine, geb. 24. März 1855 zu Liegnitz. [Vanthenau]
3. Ernſt Ludwig Maximilian, geb. 31. Auguſt 1857 zu Vanthenau, Ehrenritter des Johanniterordens, Kön. preuß. Landrat des Kreiſes Goldberg-Haynau, verm. 2. Auguſt 1889 zu Poſen mit

Charlotte Rudolfine Maria, geb. 2. Februar 1862 zu Düſſeldorf, des Richard von Seeckt, Kön. preuß. Generals der Infanterie und kommandierenden Generals des V. Armeekorps, und der Auguſte geb. von Seeckt Tochter. [Goldberg.]

Tochter: Erneſtine Auguſte Wanda Barbara, geb. 4. Juni 1890 zu Poſen.

4. Ernſt Edwin Thilo, geb. 14. Februar 1861 zu Vanthenau, Kön. preuß. Premierleutnant im Ulanenregiment Kaiſer Alexander III. von Rußland (weſtpreuß.) Nr. 1, kommandiert als Adjutant zur 5. Kavalleriebrigade, verm. 7. Oktober 1887 zu Campehl mit

Marianne, geb. 29. Juli 1866, des Georg Krell auf Campehl und der Marie geb. Neuß Tochter.

Sohn: Ernſt Georg Edwin, geb. 1. Novbr. 1888 zu Militſch.

5. Ernſt Moritz Georg, geb. 16. März 1863 zu Vanthenau, Kön. preuß. Leutnant im Ulanenregiment Kaiſer Alexander III. von Rußland (weſtpreuß.) Nr. 1, verm. 27. Septbr. 1891 zu Schiroslawitz mit

Annemarie, geb. 15. Novbr. 1873 zu Schiroslawitz, des Carl von Jordan und der Suſanne geb. Gräfin Rittberg Tochter. [Militſch.]

Sohn: . . . . ., geb. 17. September 1892 zu Militſch.

b) Jüngeres Haus.

[Preuß. Grf. d. d. Breslau 15. Novbr. 1861 (für den Frhrn Leopold [† 6. Auguſt 1866], Kön. preuß. Oberlandesgerichtsrat a. D. ꝛc., ſ. Jahrg. 1868, S. 731). Ausdehnung des Grafenſtandes auf die geſamte Deſcendenz des † Grafen Leopold laut kön. preuß. Kabinettsordre d. d. Babelsberg 4. Juli 1868. — Beſitz: das Majorat Bärsdorf-Trach mit Neuſorge (806,65 Hekt.) im Kreiſe Goldberg-Haynau und Briese nebſt Forſtrevier Mittel-Rüſtern (372,2 Hekt.) im Kreiſe Liegnitz.]

Dorotheus Natalis Graf von Rothkirch, Freiherr von Trach, geb. 28. Septbr. 1834 zu Breslau (des 6. Auguſt 1866 † Grafen Leopold, Kön. preuß. Oberlandesgerichtsrats a. D., Sohn), Majoratsherr, Rechtsritter des Johanniterordens, Kön. preuß. Kammerherr, Mitglied des preuß. Herrenhauſes auf Lebenszeit und Major a. D., verm. 19. September 1872 zu Oſtrichen mit

Amélie Luiſe Thecla Cécilie Clara Ferdinanda Marianna Frida, geb. 27. September 1854, des † Dr. phil. Carl von Gersdorff, Majoratsherrn auf Alt-Seidenberg, Herrn auf Oſtrichen, Kön. preuß. Kammerherrn ꝛc., und der † Auguſte geb. Freiin Waldner von Freundſtein Tochter. [Bärsdorf bei Arnsdorf.]

Kinder: 1. Lothar Ernſt Wolfgang Carl Leopold Theodor, geb. 5. Januar 1874 zu Bärsdorf.
2. Johann Carl Leopold Edwin, geb. 4. Mai 1876 zu Bärsdorf.
3. Thereſe Dorothea Lonny Eliſabeth Barbara, geb. 16. Januar 1880 zu Bärsdorf.
4. Leonhard Alfred, geb. 22. Oktober 1882 zu Bärsdorf.

Digitized by Google

Bruder.

Leopold Friedrich, geb. 18. November 1837, Ehrenritter des Johanniterordens, Kön. preuß. Rittmeister a. D., verm. I) 23. April 1868 zu Burau mit Marianne Gräfin von Kospoth a. d. H. Burau (geb. 26. Januar 1848, † 2. März 1869); II) 17. Juni 1880 zu Burau mit

Dorothea Gräfin von Kospoth, geb. 13. April 1862, Schwester der Vorigen.

Sohn 1r Ehe: Carl Leopold Siegfried Dorotheus Konrad, geb. 24. Februar 1869 zu Halbau, Erbherr der Herrschaft Burau mit Klix, Raedel ꝛc. in Niederschlesien.

Rottenhan.

(Im Mannesstamme erloschen.)

[Katholisch. — Bayern. — Fränkischer Uradel; Reichsfrhr. d. d. Wien 13. März 1771 (für Carl Johann Alexander von Rottenhan), Reichsgf. d. d. Wien 8. Dezember 1774 (für denselben), eingetragen in die Grafenklasse der Kön. bayr. Adelsmatrikel 22. Juni 1813. — S. Handbuch. S. 796; vgl. auch den Artikel „Rotenhan" im Taschenbuch der Freiherrlichen Häuser.]

† Maximilian Graf von Rottenhan (geb. 6. Oktbr. 1820, † 21. März 1886 [des 5. Juli 1847 † Grafen Carl Julius Heinrich Sohn], Kön. bayr. Kämmerer, verm. 25. August 1856 mit Theresia Maria Freiin von Boineburg-Lengsfeld [geb. 16. Juni 1834, † 29. November 1884]).

Töchter: 1. Maria Anna Natalie Sofie, geb. 11. März 1860 zu Bamberg, verm. I) 23. August 1882 mit Otto Frhrn von Brenken († 25. Oktober 1884); II) 2. August 1888 zu Mitwitz mit Theodor Frhrn von und zu Guttenberg, Kön. bayr. Kämmerer.

2. Luise Marianne Friederike, geb. 17. September 1875 zu Merzbach in Unterfranken.

Schwestern.

1. Luise Dorothea Wilhelmine, geb. 1. Mai 1818, verm. 3. Septbr. 1840 mit Dr. jur. Wolfgang Frhrn von Thüngen († 12. Oktober 1888), Kön. bayr. Kämmerer und außerordentl. Gesandten und bevollm. Minister zu Darmstadt.

2. Natalie Auguste Gabriele, geb. 30. März 1824, Dame des Kön. bayr. St. Elisabethen-Ordens. [Merzbach.]

Rüdt von Collenberg.

[Evangelisch und katholisch — Baden. — Unterfränkischer Uradel; erbländ.-oesterr. Frhr. mit Wappenbesserung d. d. Graz 13. November 1589, grhzgl. bad. Grf. 26. April (Diplom d. d. Karlsruhe 11. Mai) 1877; oesterr. Prädallerung d. d. Wien 24. Juli 1877 (laut Ministerialreskript für Weiprecht, Sohn des Gegrafften). — Beschreibung des Wappens und Näheres über die Grafenstandeserhebung im Jahrg.

Digitized by Google

1878, S. 762; über die Geschichte des Hauses s. den gleichnamigen Artikel im Taschenbuch der Freiherrlichen Häuser, Jahrg. 1853, S. 381.]

Weiprecht Maximilian Adolf Graf Rüdt von Collenberg, geb. 13. Septbr. 1845 (des 14. August 1885 † Grafen Ludwig, Grhzgl. bad. Kammerherrn und Staatsministers a. D., Sohn), Grundherr zu Bödigheim, Waldhausen, Sennfeld und Eubigheim, Mitbesitzer der Fideikommißbesitzungen zu Mudau und Unterneudorf, K. u. K. Kämmerer, Oberstleutnant des Ruhestandes, verm. 29. Mai 1884 zu Budapest mit

Nandine (Ferdinandine) Freiin von Inkey und Pallin, geb. 13. April 1859 (katholisch), StkrD.

Sohn: Ludwig Ferdinand Weiprecht, geb. 9. Septbr. 1885 (katholisch).

Rumerskirch.

[Katholisch. — Oesterreich (Böhmen). — (Wappenbrief 11. August 1533 [1538?], Reichsadel d. d. Prag 9. Mai 1590), alter böhm. Ritterstand mit dem Prädikat „von" d. d. Linz 28. Januar 1681, Reichsfrhr. 1. Juli 1782, böhm. Inkolat 1. März 1797, erbländ.-oesterr. Grf. mit dem Titel „Hoch- und Wohlgeboren" d. d. Wien 31. Mai 1803. — S. Handbuch, S. 799; vgl. auch den gleichnamigen Artikel im Taschenbuch der Freiherrlichen Häuser.]

Bernhard Graf von Rumerskirch, geb. 24. November 1800 (des 15. November 1848 † Grafen Franz Xaver Sohn).

Geschwister.

1. † Gottfried (geb. 24. August 1815, † 22. Juli 1891 zu Prag), K. u. K. Kämmerer und Hauptmann a. D., verm. I) 28. April 1845 mit Luise Goldstein († 23. April 1870); II) . . . . . mit

Marie . . . . . (?).

Kinder 1r Ehe: 1) Josefine, geb. 4. September 1848. [Prag]
2) Christine, geb. 24. Juli 1850, verm. 24. Juli 1884 zu Prag mit Oktavian Frhrn Weber von Ebenhof, K. K. Bezirkshauptmann und Leutnant im Landwehr-Dragonerregiment Nr. 2.
3) Marie, geb. 31. Januar 1852.
4) Zdenko, geb. 1. September 1853, K. u. K. Bezirksvorsteher in Bosnien und Oberleutnant im Landwehr-Ulanenregiment Nr. 2, verm. 7. August 1883 zu Temesvár mit
Louise Gyika von Deszanfalva.

2. Antoinette, geb. 1. Juni 1818.

Vatersbrüder

a) aus des Großvaters erster Ehe mit Maria Antoinette Bonnet dei Martagne (verm. 8. Januar 1774, † 18. August 1793):

1. † Anton Bernhard Albert (geb. 8. Dezember 1778, † 9. November 1814, verm. mit Anna Hoffmann [† 23. September 1838]).
Tochter: Maria Antoinette, geb. 27. Mai 1806, verm. 2. Mai 1845 mit Paul von Braun, Kön. bayr. Rittmeister a. D.

b) aus zweiter Ehe mit Anna Freiin Hildprandt von und zu Ottenhausen (verm. 19. November 1801, † 16. Juni 1841):

2. † Carl Borromäus (geb. 4. Novbr. 1802, † 29. April 1863, Herr

Digitized by Google

auf Windig-Jenikau c. p., verm. 4. Oktbr. 1827 mit Josefine Gräfin von Klebelsberg [geb. 16. Februar 1808, † 27. Januar 1861]).

Söhne: 1) Moritz, geb. 10. Septbr. 1828, Herr auf Windig-Jenikau mit Branschau (1.$_{45}$ QM.) im Kreise Czaslau in Böhmen, K. u. K. Kämmerer und Rittmeister a. D., verm. 11. April 1858 mit

Leontine, geb. 22. August 1840, des † Stefan Ritters Leśniowski von Zimnawoda auf Rylice ꝛc., K. K. Kämmerers und Rittmeisters a. D., und der Bertha geb. Gräfin von Klebelsberg Tochter, StkrD.

Kinder: (1) Julius, geb. 10. März 1859.
(2) Josefine Caroline Marie, geb. 31. Mai 1860.
(3) Leopoldine Bertha Stefanie, geb. 10. August 1861.
(4) Stefanie Bertha Maria, geb 9. Juli 1867.
(5) Felix Moritz, geb. 11. September 1869, K. u. K. Leutnant im Ulanenregiment Kaiser Franz Joseph Nr. 4.
(6) Rosa Victorine Marie, geb. 27. Mai 1872.

2) † Carl (geb. 4. Dezember 1835, † 1876, verm. 23. Januar 1860 mit Anna Leśniowska von Zimnawoda [geb. 20. August 1838, † 20. November 1891 zu Wien], Schwester der Obigen).

Tochter: Bertha Maria Anna, geb. 4. April 1861.

3. † Friedrich (geb. 15. Februar 1804, † 4. Juni 1886, Herr auf Unter-Weckelsdorf, verm. 20. Juli 1831 mit Theodora Gräfin Deym von Stritež [geb. 16. August 1807, † 26. September 1885]).

Kinder: 1) Marie Ludmilla, geb. 6. Mai 1838, verm. 7. Januar 1865 mit Alfred Grafen von Aichelburg. [Salzburg.]

2) Friedrich Franz de Paula, geb. 13. Juli 1840, Herr auf Kottingbrunn bei Vöslau in Niederoesterreich, K. u. K. Kämmerer und Rittmeister a. D., verm. 6. Juni 1869 mit

Marie Fürstin Galitzin, geb. 23. Dezember 1845.

Tochter: Maria Anna Friederica Paula Stanislawa, geb. 29. Juni 1870 zu Stara-Wies bei Warschau.

3) Franz de Paula, geb. 13. März 1842, Herr auf Unter-Weckelsdorf bei Braunau in Böhmen, K. u. K. Kämmerer und Rittmeister a. D., verm. 24. November 1875 zu St. Petersburg mit

Yarinka, geb. 30. Juli 1847, des † Johann von Danaouroff, Kaiserl. russ. Kammerherrn und GRats, und der Natalie geb. Fürstin Galitzin Tochter.

Kinder: (1) Maria Friedrich Johann Natalie Franz, geb. 26. September 1876 zu Weckelsdorf.
(2) Natalie Theodora, geb. 12. August 1880.
(3) Theodora Maria Franziska, geb. 15. November 1881 zu Dresden.
(4) Yarinka, geb. 1883.

(von Brzezie-) Russocki.

[Katholisch. — Oesterreich (Galizien). — W.: Zadora. — Galiz. Grf. d. d. Wien 6. November 1800 (für Nicolaus), Reichsgrf. d. d. Wien 26. April 1803

für denselben (s. Jahrg. 1871. S. 690). — S. Handbuch, S. 800; Beschreibung des Wappens im Jahrg. 1857. S. 654.]

Wladislaus Apollinarius August Graf von Brzezie-Russocki, geb. 9. Februar 1842, K. u. K. Kämmerer, Statthaltereirat und Bezirkshauptmann zu Brody in Galizien, verm. 1865 mit

Theodora Wentzl.

Kinder: 1. Wladimir, geb. 28. Dezember 1866, K. K. Gerichtsauskultant.

2. Casimir, geb. 4. Oktober 1871, K. u. K. Leutnant der Reserve des Feldjägerbataillons Nr. 30.

3. Alexandrine Wanda, geb. 3. April 1875.

4. Bronislaus, geb. 27. Februar 1877.

Geschwister.

1. Hedwige Isabella, geb. 10. Februar 1847, Ehrendame des Hzgl. savoyischen Damenstifts.

2. Arthur Maria Ludwig Justin, geb. 15. Januar 1860, Herr der Herrschaft Lipica Dolna in Galizien.

Mutter.

Isabella geb. Gräfin Dunin-Borkowska, geb. 9. Februar 1821, Erbfrau der Herrschaft Gluchowice im Lemberger Kreise, StkrD. und K. u. K. PD., verm. 26. Septbr. 1841 mit dem Grafen Wladimir (geb. 7. März 1818, † 16. Mai 1890 zu Lemberg), Erbherrn auf Dulíby und Lipica Dolna in Galizien, K. u. K. Kämmerer, GRat und Präsidenten der Galizischen Sparkasse. [Lemberg.]

Vaterschwestern

a) vollbürtig aus des Großvaters erster Ehe:

1. Malwina, geb. 16. Januar 1812, verm. 24. Januar 1832 mit Stanislaus von Leszczyc-Radoliński.

b) Halbschwester aus zweiter Ehe mit Henriette Slyszewska:

2. Helene, verm. mit Wladimir Stanislaus von Wilczyński auf Nowesioło im Kreise Zydaczów.

(von Rzyszczewo-) Rzyszczewski.

[Katholisch. — Rußland (Wolhynien) und Oesterreich (Galizien). — W.: Pobóg. — Oesterr. Grf. d. d. Schönbrunn 9. Septbr. 1845 (Diplom d. d. Wien 27. Januar 1857). — S. Jahrg. 1861, S. 701.]

Friedrich Graf von Rzyszczewo-Rzyszczewski, geb. 10 Juli 1851 (des 1885 † Grafen Josef Adam, K. K. Kämmerers, GRats und Oberstabelmeisters, Sohn).

Saint-Genois.

[Katholisch. — Oesterreich (Mähren und Schlesien). — Uradel des Hennegau; Reichsfrhr. 1464. — S. Jahrg. 1872, S. 692. — Stammtafel im Jahrg. 1870, S. 880.]

Digitized by Google

A. Schlesisches Haus.

[Oesterr. Grf. d. d. Wien 25. Januar 1827.]

Philipp Ernst Moritz Graf von Saint-Genois, XII. Freiherr von Anneaucourt, geb. 16. Januar 1843, K. u. K. Kämmerer, Legationssekretär a. D., Rittmeister der Landwehr, verm. 11. Juni 1879 mit
Donna Julia de Moros y Luna-Ramirez de Arellano, geb. 8. März 1859. [Ernsdorf in Oesterr.-Schlesien.]
Kinder: 1. Julius Alphons Moritz Ludwig Eusebius, geb. 26. August 1887.
2. Isabella, geb. 12. August 1889.
3. Moritz Eusebius Joseph Ludwig, geb. 24. August 1890.

Halbgeschwister
aus des Vaters zweiter Ehe:

1. Anna, geb. 23. Juli 1850, verm. 25 Septbr. 1878 zu St. Helena bei Baden nächst Wien mit Günther Grafen zu Stolberg-Stolberg, K. K. Major a. D. (s. Goth. Hofkalender, II. Abteilung).
2. Franziska Sofie Huberta Gabriele, geb. 6. Novbr 1854, verm. 29. Januar 1883 zu Brünn mit Artbur Grafen von Bylandt-Rheidt, K. u. K. Kämmerer und Statthaltereirat zu Brünn.
3. † Hugo Moritz (geb. 21. Mai 1858, † 25. Dezember 1891 zu Eleonorenhof bei Preßburg), verm. 31. März 1889 mit
Eleonore geschiedener Freiin von Beeß und Chrostin, geb. Edlen von Wachtler.
Tochter: Mauricette, geb. im Dezember 1889.
4. Elise Gabriele, geb. 18. April 1862, verm. 7. Oktober 1884 zu Baden mit Rudolf Warren-Lippitt auf Turnisch in Steiermark.

Stiefmutter.

Gabriele geb. Gräfin zu Stolberg-Stolberg, geb. 26. August 1827, StkrD. (s. Goth. Hofkalender, II. Abteil.), verm. 14. April 1846 mit dem Grafen Moritz Johann Nepomuk (geb. 22. März 1816, † 12. Juni 1886), Herrn auf Paskau in Mähren, Ernsdorf, Groß-Kunzendorf und Rzepischtz in Oesterr.-Schlesien, Ehrenritter des souver. Malteserordens, K. K. Kämmerer und Gubernialsekretär (war verm. in erster Ehe 20. April 1842 mit Luise Gräfin von Wallis [geb. 4. Juli 1821, † 5. Februar 1843]). [Baden.]

B. (Älteres) Belgisches Haus.

(Im Mannesstamme erloschen.)

[Übertragung des einem älteren Zweige d. d. Madrid 9. Oktbr. 1655 verliehenen, im Empfänger bereits erloschenen, spanischen Grafenstandes 1676, geprüft und bestätigt von der K. K. Hof- und Staatskanzlei zu Wien im Jahre 1786.]

† Rudolf Graf von Saint-Genois (geb. 16. März 1796 zu Prag, † 25. September 1876 zu Hietzing bei Wien [des 1816 zu Brüssel † Grafen Franz Josef, Herrn auf Grandbreucq, Ecanaffe, Frasnes, Dergneaur, Buissenal, Hubermont, Clerieu, Vatrisart und St. Thierry im belgischen Hennegau, K. K. Kämmerers, Sohn], K. K. Kämmerer und Oberst a. D., verm. 31. August 1823 mit Charlotte von Lackenau [geb. 23. Juni 1800, † 16. April 1830 zu Brünn]).

Töchter: 1. Marie Erneſtine Joſepha Anna Johanna, geb. 16. Oktober 1824 zu Brünn, Stiftsdame des freiweltadeligen Damenſtifts zu den „heiligen Engeln“ in Prag. [Wien.]
2. Maria Anna Caroline, geb. 6. April 1830 zu Brünn. [Wien.]

Saint-Ignon.

[Katholiſch. — Preußen (Rheinprovinz) und Franzöſiſch-Lothringen. — Ein altes franzöſiſches Grafengeſchlecht. — S. Jahrg. 1876, S. 741.]

Charles Julius Auguſt Graf von Saint-Ignon, geb. 4. April 1842 zu Wolsfeld (des 30. April 1859 † Grafen Clemens, Kön. preuß. Hauptmanns a. D., Sohn), Kön. preuß. Oberſtleutnant z. Disp., Kommandeur des Landwehrbezirks Deſſau.

Schweſter.

Clementine Suſanne Marie Joſefine, geb. 1. März 1837 zu Wolsfeld. [Schloß Wolsfeld im Kreiſe Bittburg, Reg.-Bez. Trier.]

Vatersbruder.

† Carl Gabriel Joſef (geb. 1. September 1800, † 26. Septbr. 1863 zu Basliеur bei Longwy), verm. mit
Joſefine Marquiſe de Lambertye-Cons-Lagrandville, geb. 1804.

Saint-Julien

(a. d. H. Guyard).

[Katholiſch. — Oeſterreich. — Abſtammung aus der Provence; Reichsfrhr. mit Wappenvermehrung 20. März 1628, niederoeſterr. Herrenſtand 14. Mai 1630, Reichsgrf. mit dem Prädikat „von und zu Wallſee“ d. d. Regensburg 13. November 1636, erweitert und ausgefertigt d. d. Wien 29. September 1638, Oberſt-Erblandfalkenmeiſter von Niederoeſterreich 12. Januar 1786. — Stammtafel im Jahrg. 1870. S. 887. — S. Handbuch. S. 802.]

Johann Albert Guyard von Saint-Julien, Graf von Walſee, geb. 21. Februar 1841 zu Wolfsegg (des 16. Februar 1889 zu Linz † Grafen Franz, Herrn auf Wolfsegg in Oberoeſterreich ꝛc., Sohn), Herr auf Alt- und Neu-Wartenburg, K. u. K. Kämmerer, Oberſt-Erblandfalkenmeiſter in Oeſterreich unter der Enns, verm. 19. November 1866 mit Marie Virginie Baltazzi (geb. 1. Dezember 1848, gerichtlich geſchieden 4. März 1875, wiederverm. 5. September 1875 mit Otto Grafen von Stockau). [Schloß Wartenburg.]

Geſchwiſter.

1. Fanny, geb. 12. Septbr. 1842, verm. 29. April 1867 mit Friedrich Frhrn von Handel, K. u. K. Oberſt a. D.
2. Clemens, geb. 25. September 1845, Mitbeſitzer der Herrſchaft Wolfsegg, Ehrenritter des ſouver. Malteſerordens, K. u. K. Kämmerer, Statthaltereirat bei der Statthalterei in Tirol und Vorarlberg und Leiter der Bezirkshauptmannſchaft zu Bregenz, verm. 7. Januar 1888 zu Graz mit

Digitized by Google

Georgine Gräfin Batthyány von Németújvar a. d. H. Pinkafeld, geb. 9. März 1856, StkrD.
Kinder: 1) Albert, geb. 26. Juni 1889.
2) Hélène Marie geb. 6. Dezember 1890 zu Bregenz.
3. Marie Adelheid, geb. 3. Mai 1847, verm. 9. August 1869 mit Dr. jur. Gandolf Grafen von Küenburg, K. u. K. GRat und Minister.
4. Arthur, geb. 19. Oktbr. 1850, Mitbesitzer der Herrschaft Wolfsegg, K. u. K. Kämmerer, Oberbergkommissar bei der Bergbauptmannschaft Klagenfurt, verm. 18. Mai 1885 zu Neuhofen a. d. Ybbs mit
Marie-Agnes Gräfin von Wickenburg, geb. 2. September 1863, StkrD.
Söhne: 1) Franz Eduard, geb. 26. August 1887.
2) Heinrich, geb. 27. Juli 1890.

Saint-Quentin, s. Bigot de St.-Quentin.

Salburg.

[Katholisch. — Oesterreich. — Wappenbesserung und Prädikat „von Salburg" d. d. Prag 22. Mai 1607 (für Heinrich Salburger von Aichberg), Frhr. d. d. Prag 1. Mai 1608, Reichsgrf. und erbländ.-oesterr. Grf. d. d. Salzburg 3. November 1665 (s. Jahrg. 1875, S. 736). — Besitz: die Fideikommißherrschaften Altenhof, Falkenstein, Hochhaus und Leonstein in Oberoesterreich. — S. Handbuch, S. 803.]

† Otto Arthur Adalbert Graf und Herr von Salburg zum Salaberg, Freiherr auf Falkenstein (geb 26. April 1834, † 4. Dezember 1891 zu Graz), Fideikommißherr, K. u. K. Kämmerer und Rittmeister a. D., verm. 12. Oktober 1867 zu Egendorf mit
Hildegard Anna Franzisca Ernestine, geb. 9. Januar 1849, des Edmund Holenia Tochter. [Wohnsitze: im Sommer Leonstein und Altenhof bei Linz in Oberoesterreich, im Winter Graz.]
Kinder: 1. Editha Ernestine Luise Hildegarde, geb. 14. Oktbr. 1868 zu Leonstein.
2. Theodor Edmund Johann Nepomuk Otto, geb. 7. Januar 1870 zu Leonstein, Fideikommißherr, stud. jur.
3. Maria Gabriele Ernestine Luise Hildegard, geb. 9. Oktober 1873 zu Leonstein.
4. Otto Ernst Edmund Johann Nepomuk, geb. 29. April 1880 zu Graz in Steiermark.

Geschwister.

1. Xavera Isidora Stefanie Victoria Aloysia, geb. 28. Oktober 1847 zu Altenhof, Stiftsdame des K. K. adelig-weltlichen Damenstifts „Maria-Schul" zu Brünn.
2. Julius Richard Stefan Victor Josef, geb. 13. Dezember 1853 zu

Digitized by Google

Altenhof, K. u. K. Kämmerer und Bezirkskommissar bei der Statthalterei zu Linz, verm. 22. Februar 1879 zu Wien mit

Helene Gräfin Schaffgotsch genannt Semperfrei von und zu Kynast, geb. 12. April 1847.

Kinder: 1) Emanuel Julius Josef Maria, geb. 2. Januar 1880 zu Linz.

2) Marie-Agnes Helene Aloysia, geb. 18. Mai 1881 zu Linz.

3) Gotthard Maria Otto Aloys Julius, geb. 11. November 1889 zu Linz.

3. Aloysia Norbertine Franziska Josepha Antonia Kasparine, geb. 5. Juli 1855 zu Altenhof, verm. 14. Februar 1876 zu Linz mit Otto Frhrn von Spiegelfeld, K. K. Statthaltereisekretär zu Linz.

Mutter.

Aloysia Clara Barbara Theresia Elisabeth geb. Gyömörey von Györi-Gyömöre und Töllvár, geb. 12. August 1815, StkrD., verm. 6. September 1832 mit dem Grafen Johann Nepomuk (geb. 8. Dezember 1809, † 23. November 1865), Fideikommißherrn, K. K. Kämmerer.

Saldern-Ahlimb-Ringenwalde*.

[Evangelisch. — Preußen (Provinz Brandenburg). — Kön. preuß. Erlaubnis zu Namenvereinigung „von Saldern genannt von Ahlimb" d. d. Teplitz 6. August 1827, zur Wappenvereinigung d. d. Berlin 14. August 1880 (beides für den nachmaligen Grafen Hermann [† 28. Juni 1854, s. unten]); preuß. Grf. unter der später geregelten Namensform „Graf von Saldern-Ahlimb-Ringenwalde", geknüpft an den Besitz des Majorats, die Erstgeburt auch an die Geburt aus adeliger Ehe, d. d. Berlin 15. Oktober 1840. — Besitz in der Provinz Brandenburg, Kreis Templin: das 2. Januar 1751 von Behrend Friedrich von Ahlimb († 1757) gestiftete Majorat Ringenwalde (seit 1250 im Lehensbesitz der Ahlimbschen Familie) mit Ahlimbsmühle, Ahlimbswalde, Poraß und Luisenau und das dem Majorat 1877 einverleibte Rittergut Libbesick (alles zusammen ca 15000 Morgen). — S Handbuch, S. 805; Jahrg. 1857, S. 7; Jahrg. 1889, S. 854.]

Hugo Wilhelm August Graf von Saldern-Ahlimb-Ringenwalde, geb. 19. März 1829 (des 28. Juni 1854 † Grafen Hermann, Kön. preuß. Kammerherrn, Sohn), Majoratsherr, Rechtsritter des Johanniterordens, Kön. preuß. Oberst z. Disp., verm. 26. März 1867 zu Berlin mit

Marie verwitw. von Bojanowska, geb. 31. Dezember 1844, des † August von Oelrichs, Kön. preuß. Generalleutnants z. Disp., und der Luise geb. Braun Tochter. [Ringenwalde.]

Geschwister.

1. Emma Caroline Helene von Saldern-Ahlimb, geb. 24. November 1830, Ehrenstiftsdame des Klosters Zehdenick im Reg.-Bez. Potsdam, Hofdame weiland J. Durchlaucht der Fürstin Auguste von Liegnitz. [Homburg v. d. H.]
2. Mathilde Clara Wilhelmine von Saldern-Ahlimb, geb. 27. November 1832, Ehrenstiftsdame des Klosters zum heiligen Grabe in der Ostprignitz. [Wiesbaden.]

Digitized by Google

3. Marie Luise von Saldern-Ahlimb, geb. 23. Juli 1834, verm. 20. September 1857 zu Ringenwalde mit Adolf Frhrn von Rauendorf († 11. Juli 1878), Kön. preuß. Major a. D.
4. Elisabeth Anna Dorothea von Saldern-Ahlimb, geb. 10. Dezbr. 1835, verm. 25. Mai 1856 zu Berlin mit Albrecht von Barfus-Falkenburg († 18. Januar 1890), Kön. preuß. Major.
5. Maximilian Alexander Andreas von Saldern-Ahlimb, geb. 6. Juli 1838, Kön. preuß. Major a. D., verm. 4. Oktober 1884 zu Bornhagen mit
Luise, geb. 18. Juni 1856, des Franz von Klocke, Kön. preuß. Oberst a. D., und der Leopoldine geb. von Hanstein Tochter.
Sohn: Franz Hugo Ferdinand Julius Carl Leopold, geb. 17. Mai 1886 zu Straßburg i. E.
6. Anna Caroline Auguste von Saldern-Ahlimb, geb. 8. September 1839. [Potsdam.]
7. Otto Julius Aschwin von Saldern-Ahlimb, geb. 3. September 1843, Ehrenritter des Johanniterordens, Kön. preuß. Oberst und Kommandeur des 2. Garde-Feldartillerieregiments.
8. Heinrich Burchhard Ferdinand von Saldern-Ahlimb, geb. 12. März 1845, Kön. preuß. Hauptmann a. D.
9. Caroline Luise Wilhelmine von Saldern-Ahlimb, geb. 28. August 1849, verm. 16. Mai 1872 zu Berlin mit Friedrich Grafen zu Dohna-Lauck, Herrn des Lauck-Reichertswaldeschen Gesamtmajorats.

Salis.

[S. Handbuch. S. 809; vgl auch den gleichnamigen Artikel im Taschenbuch der Freiherrlichen Häuser.]

A. Salis-Zizers.

[Katholisch. — Schweiz, Italien und Oesterreich. — Frhr. 1689, Reichsgrf mit Wappenbesserung d. d. Wien 26. August 1694. — Besitz: das vom Frhrn Johann Rudolf gestiftete Fideikommiß Zizers im Kanton Graubünden.]

I. Linie.

Rudolf Graf von Salis-Zizers[1]), geb. 5. Dezember 1813 zu Tirano (des 21. April 1848 † Grafen Rudolf, Abgeordneten zur Congregazione centrale zu Mailand, Sohn), Senior der Grafen von Salis-Zizers und als solcher Fideikommißherr auf Zizers, Chef einer Abteilung des Provinzialrats zu Mailand, verm. 23. Juli 1851 mit
Maria Gräfin Attendolo-Sforza-Bolognini, geb. 20. September 1836 zu San Angelo in der Provinz Mailand. [Mailand.]
Töchter: 1. Adelaïde, geb. 2. Februar 1855 zu Mailand.
2. Guglielmina, geb. 19. Oktober 1858 zu Mailand.

[1]) Soll gestorben sein.

Digitized by Google

Geschwister.

1. Josephina, geb. 30. Dezember 1817 zu Tirano, verm. 28. März 1859 mit Dr. jur. Andrea Corvi, Kön. italien. Kassationsgerichtsrat zu Florenz.
2. Ulysses, geb. 22. Oktbr. 1819 zu Tirano, Chef des Kön. italien. Zivil-Ingenieurkorps zu Mailand, verm. 20. August 1850 mit
Teresa Calvi, geb. 25. August 1828.
Tochter: Maria-Felicita, geb. 18. Februar 1852 zu Mailand, verm. 1. September 1872 mit Dr. jur. Francesco Sortoli. [Sondrio.]
3. Johann Stefan, geb. 14. Januar 1823 zu Tirano, Advokat zu Sondrio.
4. Maria Katharina, geb. 29. September 1824 zu Tirano.
5. Josef, geb. 21. Oktober 1827 zu Tirano, Weltpriester.
6. Philipp Stanislaus, geb. 15. Februar 1831 zu Tirano.

II. Linie.

Anton Wilhelm Franz Rudolf Heinrich Fidel Graf von Salis-Zizers, geb. 4. Dezember 1849 (des 3. Juni 1858 † Grafen Johann Heinrich, K. K. Kämmerers, Feldmarschall-Leutnants ꝛc., Sohn), verm. 1881 mit
Leopoldine Gräfin Schaffgotsch genannt Semperfrei von und zu Kynast und Greiffenstein, geb. 4. Juli 1853.
Töchter: 1. Maria Franziska Ignazia Pia Fidelia, geb. 22. Septbr. 1882 zu Innsbruck.
2. Maria Theresia Anna Fidelia, geb. 13. Januar 1885 zu Gries bei Bozen.

Schwestern.

1. Maria Gabriela, geb. 10. Februar 1841.
2. Maria Faustina Henrietta, geb. 8. August 1843, Ehrenstiftsdame des K. K. adelig-weltlichen Damenstifts „Maria-Schul" zu Brünn.
3. Maria Luisa Henrietta, geb. 3. Oktober 1844.
4. Maria Emilia Lucrezia, geb. 7. September 1847.

Großvatersbruder.

† Rudolf (geb. 29. Juni 1779, † 1. April 1840, K. K. Kämmerer, GRat, Feldmarschall-Leutnant und Oberstthofmeister des Erzherzogs Franz Carl, verm. 27. Dezbr. 1814 mit Theresia Freiin von Bühler [geb. 13. September 1791, † 7. Juni 1868]).
Kinder: 1. Franzisca Pauline, geb. 30. Juni 1824, Ehrenstiftsdame des K. K. adelig-weltlichen Damenstifts „Maria-Schul" zu Brünn.
2. † Heinrich Rudolf (geb. 8. April 1829, † 17. April 1860, K. K. Rittmeister a. D., verm. 30. Dezember 1855 zu Brünn mit Maria Gräfin Murray [geb. 26. August 1826, † 3. Juni 1871 zu Wien], StkrD.).
Tochter: Almerie Therese Everilde, geb. 9. Oktober 1856, verm. 1. Juni 1878 zu Brünn mit Carl Frhrn von Levetzow (katholisch), K. K. Rittmeister a. D. [Wien.]

Digitized by Google

3. Josepha, geb. 1. Juli 1831, StkrD., verm. 17. Juni 1862 mit Anton Grafen Ledóchowski († 21. Februar 1885), K. K. Kämmerer und Rittmeister a. D.
4. Julie, geb. 5. Oktober 1832, StkrD. und K. u. K. PD., verm. 11. Mai 1850 mit Wladimir Grafen Mittrowsky von Nemyssl, K. u. K. Kämmerer, GRat ꝛc.

B. Salis-Soglio.

[Anglikanisch. — Großbritannien (Irland und England) und Schweiz. — Reichsgef. d. d. Wien 12. Mai 1748. — Die Genealogie der freiherrlichen Linie siehe im Taschenbuch der freiherrlichen Häuser.]

Johann Franz Carl Graf von Salis-Soglio, geb. 19. Juli 1864 zu Hillingdon Place bei London (des im Herbst 1871 † Grafen Johann Franz Wilhelm Sohn), Kön. großbritann. Gesandtschaftssekretär zu Madrid, verm. 6. Dezember 1890 mit
Hélène de Riquet Gräfin de Caraman, geb. 18. August 1864 (siehe Goth. Hofkalender, III. Abteilung).
Sohn: Johann Eugen, geb. 4. Oktober 1891.

Geschwister.

1. Katharina Sofie, geb. im Januar 1863 zu Hillingdon Place bei London.
2. Heinrich Rudolf, geb. im Juli 1866 zu Hillingdon Place.

Vatersgeschwister.

1. Peter, geb. 22. Novbr. 1827, Maler und Konservator des Kunstmuseums zu Neuchâtel, verm. I) im Juli 1868 mit Aimée Adèle Amande († 1872), des Urbain L'Huillier und der Katharina geb. Martin Tochter; II) 24. Oktober 1874 mit
Agnès Louise, geb. 1837, des Charles Joseph la Trobe, Kön. großbritann. Ersten Gouverneur-Stellvertreters von Victoria (Australien), und der Sofie geb. de Montmollin Tochter. [Neuchâtel.]
Tochter 2r Ehe: Elisabeth Sofie, geb. 21. Mai 1880.
2. Anna Sophia Elisabeth, geb. 28. Juli 1832, verm. 24. September 1858 mit Gaudenz Frhrn von Salis-Seewis († 27. März 1886), Mitglied des schweizerischen Nationalrats.
3. Robert Jean Drake, geb. 13. Februar 1837, verm. 7. Oktober 1870 mit
Elisabeth von Tscharner, geb. 7. September 1846. [Chur.]
Kinder: 1) Cäcilie Clara, geb. 18. August 1871 zu Chur.
2) Johann Baptista, geb. 18. Mai 1873.
3) Peter Georg, geb. 29. September 1874.
4) Robert, geb. 3. November 1876.
5) Franz Albert, geb. 23. März 1878.

Großmutter.

† Cécile Marguerite Henriette geb. Bourgeois aus Neuchâtel († 7. März 1892, verm. 19. Juli 1824 mit dem Grafen Peter Johannes [geb. 26. Februar 1799 zu London, † im Winter 1871], Leutnant der Kaiserl. französ. Garde und Hauptmann im Schweizerregiment in Kön. sizilian. Diensten [war verm. in erster Ehe 19. Februar 1821 mit Henriette de Saint-Denis de Gracy († im Oktbr. 1822)], des Kön. französ. Generals Grafen von Gracy Tochter).

Digitized by Google

Großvaters-Halbgeschwister

a) aus des Urgroßvaters zweiter Ehe mit Penelope Freman (verm. 1806, † 20. Dezember 1807):

1. Julia Sophia Penelope, geb. 15. Dezember 1807, verm. 27. Oktober 1831 mit William Filgate. [Schloß Lissrenney in der Grafschaft Louth.]

b) aus dritter Ehe mit Henrietta (geb. 1786, verm. 10. Mai 1810, † im November 1856), Tochter des Lordbischofs von Clogher (a. d. H. Foster und Wischtu des Lord Oniel, Peers von Großbritannien):

2. Wilhelm Fane, geb. 27. Oktober 1812, Gutsbesitzer bei Dawly Court-Meddlesey und Teffont Manor in Wiltshire, verm. 1859 mit Emilie, des † J. T. Maine Tochter, seit des Vaters Tode Erbin der Güter bei Teffont in Wiltshire.
3. Leopold Fane, geb. 26. April 1816, verm. 1845 mit Charlotte, des J. MacDonald, Gutsbesitzers in Australien, Tochter. [Tharwa in Australien, wohin er 1839 auswanderte.]
   Töchter: 1) Wilhelmine Fane, geb. 12. Juni 1845.
   2) Henriette Sarah, geb. 24. April 1848.
4. Johann Anton Heinrich Gubert, geb. 10. Dezbr. 1819 zu Paris, verm. mit Julia, des † Oberst Shum, in Kön. großbritann. Diensten in Ostindien, Tochter.
   Kinder: 1) Georgine Henrietta, geb. 1849, verm. 1873 mit Arthur Garralt, Kön. großbritann. Oberst im Garderegiment.
   2) Heinrich, geb. 1851.
   3) Eva, geb. 1857.
5. Heinrich Hieronymus Fane, geb. 16. Februar 1828 zu Pisa, Gutsbesitzer zu Schloß Portnal-Park in Surrey, verm. 29. März 1852 mit Grace Elizabeth, des Rt. Hon. J. Henley, Kön. großbritann. Wirkl. GRats und Staatsministers (1851 und 1859), Tochter.
   Kinder: 1) Rudolf, geb. 10. Dezember 1854.
   2) Cecil, geb. 31. Mai 1856, Advokat.
   3) Wilhelm, geb. 1857, Kön. großbritann. Marineleutnant.
   4) Carl, geb. 1860, anglikanischer Geistlicher.
   5) Georgina, geb. 1862.

C. Salis-Seewis*.

[Katholisch. — Schweiz (Kanton Graubünden). — Reichsfrhr. 20. Januar 1588, französ. Grf. nach dem Rechte der Erstgeburt d. d. Versailles 1. Februar 1776. — Die Genealogie der Freiherrlichen Linie siehe im Taschenbuch der Freiherrlichen Häuser.]

Johann-Ulrich Gaudenz Graf von Salis-Seewis, geb. 7. Dezember 1862 zu Karlstadt in Kroatien, K. u. K. Oberleutnant im Genieregiment EH. Leopold Nr. 2. [Wien.]

Geschwister.

1. Wilma (Wilhelmine) Barbara Freiin von Salis-Seewis, geb. 10. August 1859 zu Chur, verm. 27. Mai 1885 mit Janko (Johann) Lbaaš Edlem von Blažkovec, Kgl. Bezirksvorstand zu Samobor in Kroatien.

Digitized by Google

2. Julie Ursine Freiin von Salis-Seewis, geb. 3. März 1861 zu Bregenz.
3. Gubert Ambros Dietegen Freiherr von Salis-Seewis, geb. 25. Januar 1864 in Bothmar-Haus zu Malans, K. u. K. Oberleutnant im Inf.-Reg. Nr. 49.
4. Johann Gaudenz Peter Dietegen Freiherr von Salis-Seewis, geb. 4. März 1866 zu Malans.
5. Franz Emil Dietegen Freiherr von Salis-Seewis, geb. 14. Januar 1872 zu Karlstadt in Kroatien.

Mutter.

Wilhelmine Thereſe Maximiliane, geb. 17. Mai 1839, des Ambroſius von Vraniczány-Dabrinović, Herrn der Herrſchaft Severin in Kroatien, und der Julie geb. Tompa von Horsova Tochter, verm. 4. Juli 1857 mit dem Grafen Johann Gaudenz Gubert Dietegen (geb. 26. Januar 1824 zu Malans, † 2. Januar 1873), K. K. Hauptmann a. D. [Karlſtadt in Kroatien.]

Salm.

[S. Handbuch, S. 831 und 1119; Berichtigung dazu im Jahrg. 1857, S. 665. S. auch Goth. Hofkalender 1892, II. Abteilung.]

A. Salm-Reifferſcheid.

(Erloſchen.)

[Katholiſch. — Oeſterreich (Böhmen). — Reichsgrf. 6. Februar 1455; Erbſilberkämmerer von Böhmen 10. Februar 1797. — Beſitz: die Fideikommißherrſchaft Hainsbach ($1_{,89}$ QM.) im Kreiſe Leitmeritz.]

† Aloys Joſef Graf zu Salm-Reifferſcheid (geb. 4. Dezember 1820, † 6. November 1889 zu Prag), folgte ſeinem Bruder, dem 26. Dezember 1887 † Grafen Franz, K. K. Kämmerer, GRat ꝛc. ꝛc., im Fideikommiß, ſowie im Beſitz der Herrſchaft Swietla im Kreiſe Pardubitz und der Güter Neudorf und Willimowitz ($1_{,51}$ QM.) in Böhmen, Erbſilberkämmerer des Königreichs Böhmen, K. K. Major a. D.

Schweſter.

† Johanna Joſefe Roſine (geb. 16. Mai 1827, † 8. Mai 1892 zu Innsbruck, StkrD. und K. u. K. VD., verm. 10. September 1846 mit Oswald Grafen von Thun und Hohenſtein [† 6. Jan. 1883], Fideikommißherrn auf Klöſterle c. p.).

B. Salm-Hoogſtraeten.

(Früher im Goth. Hofkalender; ſiehe Proteſt-Artikel „Salm-Salm“ im Goth. Hofkalender, Jahrgang 1887, unter den Nachträgen.)

[Katholiſch. — Preußen und Oeſterreich — Söhne des Fürſten Conſtantin Alexander Joſef zu Salm-Salm, Wild- und Rheingrafen, Herzogs von Hoogſtraeten ꝛc. ꝛc. (geb. 22. November 1762, † 25. Februar 1828) aus deſſen dritter Ehe mit Catharina Bender. — Beſchreibung des Wappens und Näheres über die Standeserhebungen im Jahrgang 1888, S. 852.]

† Otto Ludwig Oswald Graf von Salm-Hoogſtraeten (geb. 30. Au-

Digitized by Google

guſt 1810, † 11. Mai 1869 [des 25. Februar 1828 † Conſtantin Fürſten zu Salm-Salm Sohn]), verm. I) 20. November 1834 mit Erneſtine Freiin von Varnbüler (geb. 9. Oktober 1814, † 29. Juli 1839); II) 12. Auguſt 1848 mit

Pauline Freiin von Speth-Marchthal, geb. 26. Januar 1830.

Brüder.

1. † Rudolf Hermann Wilhelm Florentin Auguſt (geb. 9. Septbr. 1817, † 2. Dezbr. 1869), verm. 4. Oktober 1839 mit Emilie Gräfin Borcke (geb. 9. Februar 1822, † 27. Februar 1874).
   Kinder: 1) Maria Florentina Ottilia Henriette Amalie, geb. 26. Auguſt 1840, verm. 9. Mai 1880 mit Amely von Peterſen, Kön. dän. Hauptmann und Kompaniechef. [Friedericia.]
   2) Manfred Auguſt Albrecht Anton Heinrich, geb. 6. April 1843.
   3) Armand Ludwig Eduard Rudolf Conſtantin Maria, geb. 16. Oktober 1844.
   4) Conſtantine Sofie Amalie Hermine, geb. 16. Dezember 1846.
   5) Pauline Alfrede Auguſte Amalie Catharine, geb. 8. Februar 1849, verm. 16. Mai 1872 mit Franz Stotten († 1879), Kön. preuß. Hauptmann und Lehrer an der Kriegsſchule zu Metz.
   6) Conrad Gisbert Wilhelm Florentin, geb. 13. Oktober 1855.
2. Albrecht Friedrich Ludwig Johann, geb. 3. Septbr. 1819, Ehrenritter des ſouver. Malteſerordens, verm. 13. Auguſt 1843 mit Luiſe (geb. 21. Februar 1820, † 20. Oktober 1875), des † Carl Grafen von Bohlen Tochter. [München.]
   Kinder: 1) Hermann Emil Conſtantin, geb. 23. März 1844, K. u. K. Kämmerer, Oberſt und Regimentskommandant des Ulanenregiments Kaiſer Joſeph II. Nr. 6.
   2) Auguſte Ottilie, geb. 27. September 1845.
   3) Otto Ludwig Wilhelm Johann, geb. 9. Mai 1848, verm. 12. Juni 1886 mit
   Ida, geb. 3. Oktober 1865, des Viktor Frhrn von Erlanger und der Henriette geb. Bognar Tochter. [Klemenovo in Kroatien.]
   Söhne: (1) Wilhelm Ludwig, geb. 22. April 1887.
   (2) Hermann Albrecht Eduard, geb. 12. März 1888.
   4) Alfred Wilhelm Carl Alexander, geb. 25. Mai 1851, verm. 26. Mai 1884 zu Reichenau mit
   Adolfine Freiin von Erlanger, geb. 9. Oktober 1863, Schweſter der Obigen. [Trautenberg bei Reichenau in Niederoeſterreich.]
   Söhne: (1) Ludwig Albrecht Conſtantin Maria, geb. 24. Februar 1885.
   (2) Otto Victor Alfred Maria, geb. 25. Auguſt 1886.
   (3) Alfred Ludwig Arthur Maria, geb. 8. Februar 1888.
3. Hermann Johann Ignaz Friedrich, geb. 13. Juni 1821. [Bonn.]

Sandizell.

[Katholiſch. — Bayern. — Bayriſcher Uradel; Reichsfhr. 24. Januar 1640; kurbayr. Anerkennung 24. Januar 1677; Reichsgrf. und bayr. Grf. 26. April 1790 (vom Kurfürſten Carl Theodor von Pfalzbayern, als Reichsvikar); im

Digitized by Google

Königreich Bayern bei der Grafenklasse der Adelsmatrikel eingetragen 16. Novbr. 1809; erbl. Reichsrat der Krone Bayern. — Besitz: das Fideikommiß Sandizell in Bayern. — S. Handbuch, S. 843.]

Carl-Theodor Cajetan Maximilian Ortolf Maria Graf von und zu Sandizell, geb. 2. Oktober 1865, Fideikommißherr und erblicher Reichsrat der Krone Bayern, Ritter des Kön. bayr. St. Georg-Ordens, Kön. bayr. Kämmerer, Leutnant der Reserve des 1. Schweren Reiterregiments, verm. 26. Mai 1891 zu Graz mit
Wanda Gräfin von Lamberg, geb. 1. Oktober 1867, StkrD. [Sandizell bei Schrobenhausen in Bayern.]

Geschwister.

1. Elisabeth Caroline Julie Maria, geb. 6. Mai 1867.
2. Luise Caroline Julie Maria, geb. 25. März 1868.
3. Josef Marquard Max Ortolf Maria, geb. 5. April 1869 zu Sandizell, Leutnant im 1. Grhzgl. hess. Dragoner- (Gardedragoner-) Reg. Nr. 23.
4. Adelheid Elisabeth Julie Eugenie Maria, geb. 24. März 1872.
5. Mathilde Julie Luise Adele Maria, geb. 17. Juni 1878.

Mutter.

Sofie geb. Prinzessin von Thurn und Taxis, geb. 13. August 1835, verm. 15. November 1864 zu München mit dem Grafen Max (geb. 7. Januar 1816, † 15. Dezember 1881), erbl. Reichsrat der Krone Bayern, Großkomtur des Kön. bayr. St. Georg-Ordens, Kön. bayr. Kämmerer und Rittmeister à la suite. [Aibling.]

Vatersschwester.

Marie Elisabeth Auguste, geb. 20. Februar 1805, verm. 9. Oktober 1824 mit Sir Th. Cartwright († 17. April 1850), Kön. großbritann. Gesandten am Kön. schwedischen Hofe. [Leamington in England.]

Sándor von Szlawnicza.

(Im Mannesstamme erloschen.)

[Katholisch. — Ungarn und Oesterreich (Mähren). — Ungar. Grf. d. d. Wien 27. August 1787. — S. Handbuch, S. 844.]

† Moritz Graf Sándor von Szlawnicza (geb. 23. Mai 1805, † 23. Februar 1878, Erbherr der Herrschaften Bajna, Bia und Both in Ungarn, Herr auf Kowalowitz in Mähren, K. K. Kämmerer, verm. 8. Februar 1835 mit Leontine Prinzessin von Metternich-Winneburg [geb. 18. Juni 1811, † 16. November 1861], StkrD. und K. u. K. PD., Herrin der Herrschaft Kojetein mit Witzomierzitz und Dieditz samt Zubehör [9,90 QM.] im Kreise Olmütz in Mähren [aus welchem Güterkomplex die Besitzerin testamentarisch die Errichtung einer Fideikommißstiftung anordnete, wozu die kaiserl. Genehmigung erteilt worden ist]).

Tochter: Pauline Clementine Marie Walburga, geb. 26. Februar 1836, StkrD. und K. u. K. PD., verm. 30. Juni 1856 zu Wien

Digitized by Google

mit ihrem Oheim Richard Fürſten von Metternich-Winneburg, K. u. K. Kämmerer, GRat und vormal. außerordentl. Botſchafter am ehemaligen Kaiſerl. franzöſ. Hofe zu Paris.

Saporta, ſ. Jahrg. 1868, S. 721.

Saracini von Belfort.

[Katholiſch. — Oeſterreich (Tirol) und Italien. — Ein ſchon 1250 vorkommendes altadeliges Geſchlecht; Patrizier von Trient. — Paris Anton Saracini de Belfort (von der Jüngeren Linie) erhielt vom Kurfürſten Carl Theodor von Pfalzbayern, als Reichsvikar, d. d. München 3. Auguſt 1790 den Reichs- und bayr., ſowie d. d. 18. September 1790 den tridentiniſchen Grafenſtand, welcher ſeinen Kindern Leonhard († 10. Auguſt 1871, ſ. unten) und Aloyſia vom Kaiſer Franz I. von Oeſterreich mit Allerhöchſter Entſchließung d. d. Wien 14. März 1827 (Diplom d. d. Wien 25. Januar 1834) beſtätigt worden iſt; aufgenommen in die tiroler Adelsmatrikel durch Allerhöchſte Entſchließung d. d. Schönbrunn 15. Juni 1841 (Graf Leonhard [† 10. Auguſt 1871], ſ. unten). — S. Jahrg. 1876, S. 751.]

Friedrich Joſef Maria Graf Saracini von Belfort, geb. 13. Februar 1830 (des 10. Auguſt 1871 † Grafen Leonhard, K. K. Kämmerers, Sohn), Doktor der Rechte. [Trient.]

Geſchwiſter.

1. Wilhelm Peter Maria, geb. 23. Juli 1831, K. u. K. Kämmerer und Rittmeiſter a. D., verm. 10. Januar 1867 zu Wien mit

Maria Freiin von Eskeles, geb. 26. Mai 1849. [Wien und Povo.]

Töchter: 1) Paride Valeriana Emanuele Maria, geb. 31. Dezember 1872.

2) Luiſa Clementina Emilia Malwina Benedetta, geb. 21. März 1876 zu Trient.

2. Valerian Emanuel Maria, geb. 21. November 1832, Herr auf Maſi a Vigo di Meano in Tirol und Mitbeſitzer von Caſtellazzo in der Provinz Mantua, K. u. K. Kämmerer, GRat, Major a. D. und vormal. Oberſthofmeiſter weiland J. M. der verwitw. Kaiſerin Maria Anna, verm. 29. April 1871 zu Prag mit

Clementine Maria verwitw. Gräfin von Reichenbach-Leſſonitz, geb. Richter, geb. 29. Auguſt 1842. [Prag.]

3. Luiſa Eleonora Mathilde Maria, geb. 10. Juli 1838, verm. 9. November 1861 mit Paolo cavaliere Garavaglia De Soreſina (Adoptivſohn des Fürſten Bartolomeo De Soreſina Vidoni), Gnadenritter des ſouver. Malteſerordens. [Mailand.]

Digitized by Google

Sardagna von Neuburg und Hohenstein.

[Katholisch. — Oesterreich (Tirol). — Adel mit Wappenverleihung (von Mozatis) d. d. Innsbruck 1. Oktober 1579 (vom Erzherzog Ferdinand von Tirol), bestätigt 8. Juli 1748 (vom Fürstbischof von Trient), Reichsgrf. und bayr. Grf. d. d. München 27. Juli 1790 (für Josef Carl Sardanea Edlen von Neuburg und Hohenstein vom Kurfürsten Carl Theodor von Pfalzbayern, als Reichsvikar), bestätigt 17. September 1790 (vom Fürstbischof von Trient), oesterr. Bestätigung d. d. Wien 14. März 1827 (Diplom d. d. Wien 29. Juli 1828; für Prosper von Sardagna zu Trient). — Beschreibung des Wappens im Jahrg. 1885, S. 828.]

Josef Anton Maria Graf Sardagna von Neuburg und Hohenstein, geb. 3. März 1863, K. u. K. Kämmerer und Leutnant der Reserve des Dragonerregiments Prinz Eugen von Savoyen Nr. 13, verm. 21. März 1891 mit

Maria Bianca, geb. 3. März 1870 zu Mantua, des Guidi di Bagno, Marchese Galeazzo, Senators des Königreichs Italien, und der Virginia geb. Prinzessin Chigi-Albani Tochter. [Trient.]

Bruder.

Pius Raimund Maria, geb. 29. Juli 1867, K. u. K. Leutnant der Reserve des Dragonerregiments Nr. 3.

Mutter.

Crescentia geb. Freiin Hippoliti von Paradiso und Montebello, geb. 16. Juni 1839, verm. 1. Septbr. 1858 mit dem Grafen Anton Emanuel Wolfgang (geb. 31. Oktober 1826, † 7. März 1887). [Trient.]

Vatersschwestern.

1. Therese, geb. 22. Januar 1823, verm. 9. September 1844 mit Carl Kempter von Riggburg und Zellheim († 16. Januar 1852).
2. Josepha, geb. 17. Januar 1837, verm. 7. Januar 1858 zu Trient mit Anton Pizzini von Hohenbrunn. [Ala.]

Sarnthein.

[Katholisch. — Oesterreich (Tirol) und Italien (Venetien). — Reichsadel mit Wappenbesserung d. d. Regensburg 18. Juni 1594 (für David Wagner), eingetragen in die tiroler Adelsmatrikel 1633, erbländ.-oesterr. Frhr. mit dem Prädikat „von und zu Sarnthein" d. d. Bozen 27. September 1650, Reichsgrf. d. d. Oedenburg 12. Dezember 1681 (s. Jahrgang 1865, S. 751). — S. Handbuch, S. 848.]

Maria Ludwig Anton Graf von Sarnthein, Herr auf Rottenbuch, Kellerburg und Kränzlstein, geb. 21. November 1820 (des 8. Januar 1867 † Grafen Maria Ludwig, K. K. Kämmerers und GRats, Sohn), Lehensinhaber der Seniorats-herrschaft Reinegg. [Bozen.]

Geschwister.

1 † Maria Julius (geb. 7. Januar 1824, † 15. August 1855), verm. 1848 mit

Gabriele Gräfin Terlago de Fatis, geb. 19. Februar 1825; wieder-

Digitized by Google

verm. 20. August 1856 mit Rudolf Grafen von Mamming († 20. Mai 1872), K. K. Kreiskommissar a. D.

2. Natalie Marie, geb. 6. Februar 1826, StkrD. und K. u. K. PD., verm. 28. Januar 1850 mit Carl Grafen von Huyn († 1. September 1889), K. K. Kämmerer, GRat und Feldzeugmeister a. D.

3. Maria, geb. 13. März 1830, Herrin auf Rottenbuch in Tirol, verm. 8. Januar 1856 mit Evariſt Grafen Arz von Arzio-Waſegg, K. u. K. Kämmerer und Rittmeiſter a. D.

4. Maria Virginie, geb. 31. Mai 1833, Ehrendame des ſouver. Malteſerordens, verm. 15. Februar 1858 zu Bozen mit Georg Otto Ritter von Toggenburg-Sargans († 8. März 1888), Ehrenritter des ſouver. Malteſerordens, K. K. GRat, Mitglied des Herrenhauſes des Reichsrats auf Lebenszeit und vormal. Handelsminiſter. [Bozen.]

Vatersbrüder.

1. † Maria Joſef (geb. 15. November 1794, † 15. März 1851, K. K. Gubernialſekretär zu Innsbruck, verm. mit Thereſe Ritter Aigner von Aigenhofen [† 14. Dezember 1853]).

   Kinder: 1) † Johann Gottfried (geb. 7. Juli 1833, † 7. März 1886), Dr. jur., K. K. Finanzrat bei der Finanzprokuratur zu Innsbruck, verm. 1860 mit

   Thereſe Lantſchner.

   Sohn: Ludwig Maria, geb. 4. Januar 1861 zu Innsbruck, K. K. Statthaltereikonzipiſt bei der Bezirkshauptmannſchaft zu Brixen in Tirol.

   2) Maria Ludovica, geb. 5. April 1836, im Orden der Barmherzigen Schweſtern zu Graz.

   3) Otto Ludwig, geb. 7. Dezember 1837, K. K. Finanzinſpektor zu Schärding in Oberoeſterreich, verm. 9. Juni 1863 mit

   Marie Wirth, geb. 7. September 1842 zu Schwaz.

   Kinder: (1) Otto, geb. 4. Auguſt 1864 zu Werfen.
   (2) Marie, geb. 28. September 1865 zu Werfen.
   (3) Thereſe, geb. 1. Januar 1867 zu Werfen.
   (4) Sofie, geb. 15. April 1869 zu Werfen.
   (5) Ludovica Maria, geb. 25. Mai 1872 zu Salzburg.
   (6) Rudolf Ludwig, geb. 16. Februar 1883.

   4) Bertha, geb. 15. Januar 1840, verm. im November 1869 zu Innsbruck mit Nicolaus Benziger († 18. Februar 1878), Buch- und Kunſthändler zu Einſiedeln in der Schweiz, New York und Cincinnati in Nordamerika.

   5) † Maria Aloys (geb. 28. Januar 1842, † 6. Juli 1876 zu Bozen), Dr. jur. und K. K. Gerichtsadjunkt beim Kreisgericht zu Rovigo, verm. 1872 mit

   Crescenz Knoll.

   6) Caroline Anna Maria, geb. 9. November 1847.

2. † Maria Marquard (geb. 22. Juni 1804, † 1. September 1872 zu Fonzaſo, Lehensinhaber der Senioratsherrſchaft Reinegg, Gutsbeſitzer zu Fonzaſo im Venezianiſchen, verm. 23. Februar 1841 mit Pauline Gräfin Coreth zu Coredo und Starkenberg [geb. 13. Oktober 1821, † 21. November 1885]).

Digitized by Google

Söhne: 1) Norbert, geb. 20. Dezember 1841, verm. 5. November 1866 zu Feltre mit
Marianna, geb. 5. Juni 1845, des Johann von Guarniert und der Angela geb. Gräfin Mezzan Tochter. [Fonzaso.]
Kinder: (1) Marie, geb. 24. September 1867.
(2) Guido, geb. 1. Mai 1869.
(3) Ludwig, geb. 25. August 1870.
2) Heinrich, geb. 19. Oktober 1843, verm. 22. Oktober 1887 zu Primiero mit
Amélie Julie Sidonie Marie, geb. 25. Januar 1865, des Carl Ritters von Questiaux, K. K. Oberstleutnants a. D., und der Sidonie geb. von Wallenburg Tochter. [Fonzaso.]
Kinder: (1) Paula Maria Carla, geb. 18. Dezember 1888.
(2) Maria Carl Hieronymus Christian, geb. 30. Dezember 1889.

Sartorius von Schwanenfeld*.

(Im Mannesstamme erloschen.)

[Evangelisch. — Preußen (die Provinzen Westpreußen und Schlesien). — Preuß. Grf. nach dem Rechte der Erstgeburt und verbunden mit dem Besitz des Fideikommisses Sartowitz d. d. Gastein 26 August 1873. — Besitz: die Fideikommißherrschaft Sartowitz (seit 1862 Fideikommiß; 18 000 Morgen) im Kreise Schwetz, Reg.-Bez. Marienwerder. — S. Jahrg. 1877, S. 828.]

† Ernst Friedrich Carl Ludwig Franz Sartorius Graf von Schwanenfeld (geb. 17. Juli 1827 zu Breslau, † 20. Dezbr. 1874 daselbst), Fideikommißherr auf Sartowitz, sowie Herr auf Magnitz (151 Hekt.) bei Breslau, Rechtsritter des Johanniterordens, Kön. preuß. Kammerherr und Premierleutnant a. D., verm. I) 28. Januar 1866 mit Ida Caroline Wilhelmine Charlotte Johanne Marie Cäcilie (geb. 2. August 1829, † 17. Juli 1870 zu Sartowitz, kinderlos), des † Ernst Carl von der Decken auf Wischhof, Kön. hannov. Kammerherrn und Stallmeisters, und der † Adelheid geb. von Stechow a. d. H. Kotzen (wiedervermählten Fürstin von Pleß) Tochter; II) 26. August 1873 zu Möckern mit
Eveline Gräfin vom Hagen, geb. 25. November 1839, nach dem Tode ihres Gatten Fideikommißherrin auf Sartowitz, Oberhofmeisterin mit dem Prädikat „Exzellenz" weiland J. K. H. der Prinzessin Carl von Preußen. [Berlin.]

Saurma (Sauerma).

[Preußen (Provinz Schlesien). — Wappenbrief d. d. Linz 5. Juni 1492, rittermäß. Reichsadel d. d. Augsburg 29. August 1530. — S. Jahrg. 1870, S. 902, und Handbuch, S. 851; vgl. auch den Artikel „Saurma-Jeltsch" im Taschenbuch der Freiherrlichen Häuser.]

Digitized by Google

Stammtafel.

Conrad Sauermann zum Gefreß auf dem Gebürg des Markgraftums (Anspach-Bayreuth) (1420), verm. mit Catharina von Thenn.

Conrad II. Sauermann zum Gefreß (geb. 1414), verm. mit . . . . . Wolf aus Schleſien.

Conrad III. von Sauermann zum Gefreß (geb. daſelbſt, † 1544 [ritterm. Reichsadel (durch Übertragung des vor 1527 verliehenen Adels ſeines 31. Oktbr. 1527 kinderlos † Sohnes Georg) d. d. Augsburg 29. Auguſt 1530]), Herr auf Jeltſch ſeit 1508, Sirdanig, Lambsfeld und Benckwitz, zog nach Breslau, Kaufmannsälteſter ſeit 1499, Ratsälteſter ſeit 1506, dann Landeshauptmann des Fürſtentums Breslau bis 1516, verm. I) mit Catharina, des Georg von Schwartzbach u. der Barbara geb. Weißner Tochter; II) 7. Januar 1533 mit Margarethe von Jandorff aus Böhmen.

1r Ehe: Conrad IV. Sauermann zu der Jeltſch († 1561 zu Breslau), Landeshauptmann des Fürſtentums Breslau, trat zu Luthers Lehre über, verm. I) mit Anna, des Achatius Haunold von der Breſa und der Anna geb. Korn Tochter; II) 1548 mit Eliſabeth geb. v. Mutſchelnitz a. d. H. Polgſen u. Herren-Mutſchelnitz.

Sebald Sauermann (geb. 1424, † 25. Juli 1507 zu Breslau [erhielt vom Kaiſer Friedrich III. d. d. Linz 5. Juni 1492 einen Wappenbrief]), kaufte 1496 Schlanz, Haberſtroh, Jarenau und Kreiſchelwitz bei Breslau, Schöppe 1486 und Ratsherr zu Breslau ſeit 1492, verm. I) 1469 mit Hedwig, des Philipp Jawoz, Breslauer Landeshauptmanns, Tochter; II) mit Eva († 1530, ſeit 1510 auf Seſchwitz), des Georg Thaſel von Sommerfeld Tochter.

2r Ehe: Albrecht I. von Sauermann († 14. März 1542), Herr auf Jackſchönau und Seſchwitz, Ratsherr 1515 und ſeit 1541 Landeshauptmann des Fürſtentums Breslau, trat zu Luthers Lehre über, verm. mit Anna († 1544), des Hieronymus von Hörnig und der Margarethe geb. von Näſe und Obiſchau Tochter.

Albrecht II. von Sauerma (geb. 1523, † 8. März 1572), Herr auf Jackſchönau, Ratsherr zu Breslau, verm. mit Helena († 16. Septbr. 1569 zu Breslau), des . . . . . Hirſch von Kaltenborn und der . . . . . geb. Heider Tochter († 16. September 1589); wiederverm. mit Paul von Hörnig.

1r Ehe: Valentin II. Saurma zu der Jeltſch und Gnichwitz († 15. Dezember 1571 zu Breslau), K. K. Rat und Geſandter in Polen und Dänemark, ſtiftete das Fideikommiß Jeltſch 1. Mai 1569, verm. 25. Januar 1569 mit Maximiliana, königl. polniſcher Hofdame, des Sebald von Vögel, Freiherrn von Reifenſtein und Arberg auf Arnsburg in Steiermark und der Cordula geb. Freiin von Herberſtein Tochter.

Conrad V. (geb. 22. Juli 1562, † 4. April 1618 zu Jeltſch [Reichs- und erbländ.-oeſterr. Freiherr 18. April 1600]), Herr auf Jeltſch, Gnichwitz, Zindel, Jäſchwitz, Sterzendorf (ſeit 11. Aug. 1604) und Seyboltſchütz, verm. 20. Auguſt 1591 mit Anna Eliſabeth, des Georg von Waldau auf Schwanowitz und der Anna geb. von Dyherrn und Schönau Tochter.

Leutbold (geb. 1595, † 27. Juli 1649), Herr auf Jeltſch, Laskowitz, Auras, Gnichwitz, Schlanz, Reichwalde, Königsdorf, Cunzendorf, Sterzendorf und Jäſchwitz, Landesälteſter des Fürſtentums Breslau, verm. I) mit Eliſabeth von Gregersdorf a. d. H. Gregersdorf († 1631); II) 163. mit Suſanna († 167.), des Leonhard von Gellhorn und Altengrottkau auf Rogau und der Barbara geb. von Gellhorn a. d. H. Wettriſch Tochter, Herrin auf Ober-Adelsbach, Liebersdorf, Leſſig, Rothensbach und Gottesberg.

2r Ehe: Conrad VI. (geb. 17. März 1633 zu Breslau, † 10. März 1688), Herr auf Auras, Gnichwitz, Schlanz,

Georg auf Jackſchönau († 1612), verm. mit Magdalena, des Peter von Sebottendorff auf Schreibersdorf und der Urſula geb. . . . . . Tochter.

Hans Georg († 1650), Herr auf Schlanz und Jackſchönau, verm. I) mit Hedwig geb. von Gellhorn († 1626); II) 4. Dezember 1629 mit Anna, des Hans von Reibnitz und Detzdorf auf Kuchendorf Tochter.

Hans Georg II. Friedrich (geb. 1630, † 20. Juli 1679), Herr auf Kuchendorf bei Reichenbach, verm. mit Anna Dorothea von der Gablentz (geb. 1647, † 1704); wiederverm. mit Georg von Pritzelwitz.

Hans Friedrich I. (geb. 20. Juli 1665, † 13. Juni 1715), Herr auf Kuchendorf bei Reichenbach, verm.

Haberſtroh, Guhrwitz, Metſchkau, Glambach und Pomſen, verm. I) 15. Nov. 1661 mit Eliſabeth Magdalena (geb. im Mai 1645, † 28. Feb. 1664), des Hans Georg von Seidlitz u. Burckersdorf auf Nieder-Schlanz und der Eleonore geb. von Horn a. d. H. Pfaffendorf Tochter; II) 27. Oktb. 1671 mit Roſina Eliſabeth verw. von Wentzky und Petersheyde auf Glambach (geb. 15. April 1627, † 17. April 1678), des Georg Wenzel von Borſchnitz auf Prauß und der Eva geb. von Reder a. d. H. Bohrau Tochter.

1r Ehe: Hans Leuthold (geb. 27. Feb. 1664, † 30. Juli 1734), Herr auf Jeltſch, Laskowitz, Gnichwitz, Reichwalde, Sterzendorf, Lorzendorf, Ober-Struſe, Poln.-Haudorf, Qualwitz, Groß- und Klein-Dupine, Guhrwitz, Trataſchine, Steinersdorf, Neu-Vorwerk, Beckern und Zindel, Kurpfälziſcher Kammerherr, verm. 26. Juni 1691 mit Juliana Perpetua (geb. 1667; kath.; † 17..), des Franz Joſeph Grafen von Herberſtein und der Catharina Clara geb. Gräfin von Herberſtein Tochter.

Johann Anton I. (geb. 27. April 1707; katholiſch erzogen; † 1. April 1749), Herr auf Jeltſch, Beckern, Grüntanne, Neu-Vorwerk und Zindel, K. K. Hauptmann des Regts. „Deutſchmeiſter" und Landhofrichter des Weichbildes Neumarkt, verm. 15. November 1735 mit Maria Barbara (geb. 13. September 1706 zu Breslau, † 1762), des Dominicus Friedrich Freiherrn von Seldern, K. K. Kammerrats in Schleſien, und der Maria Clara verwitw. von Mattencloit geb. von Adolph Tochter.

..... 169. mit **Maria Eliſabeth Freiin von Bibran** (geb. ..... 1662, † ..... 1744).

Hans Friedrich II. (geb. 6. Dezember 1699, † 1779), Herr auf Kuchendorf, Niewodnig und Golſchwitz, Kön. preuß. Oberkonſiſtorial- und Juſtizrat der oberſchleſiſchen Oberamtsregierung, verm. 31. Oktbr. 1728 mit Magdalena Sophia (geb. im April 1711, † 13. Januar 1741 zu Golſchwitz), des Wolf Heinrich von Stoſch auf Salſchütz und Graben und der Barbara Juliane geb. von Minckwitz a. d. H. Ober-Gläſersdorf Tochter.

Gottlob Albrecht (geb. 2. Juni 1743, † 18. Juli 1823), Herr auf Sadewitz, Schosnitz, Romberg, Sawade und Nicoline, Kön. preuß. Major a. D., verm. I) 22. Juli 1777 zu Schosnitz mit Maria Franciſca Erneſtine (geb. 8. September 1746; katholiſch; † 17. September 1788), verw. Gräfin von Roye und Troo auf Schosnitz, des Charles-Bernard Comte Clairon d'Hauſſonville auf Gläſersdorf, K. K. Majors, und der Maria Fried. geb. Freiin von Kottwitz Tochter; II) mit Wilhelmine Caroline Albertine Eliſabeth von Kruſemarck (geſchieden); III) mit Thereſia Freiin von Ritterſtein (geb. 1766; kath.; † 11. Okt. 1828).

Johann Sebaſtian Anton (geb. 1737, † 11. April 1791 zu Breslau), Herr auf Jeltſch, Grüben, Beckern, Neu-Vorwerk, Grüntanne und Zindel, verm. 16. Juni 1771 zu Pöggſtall im Erzherzogtum Oeſterreich mit ſeiner Couſine Maria Joſepha (geb. 17. März 1741, † 30. Spt. 1782 zu Grüben), des Karl Anton Frhrn von Seldern auf Grüben, Eule u. Ellgoth in Schleſien u. der Maria Erneſtine geb. Freiin von Ehrmanns zum Schlug Tochter.

Johann Georg (geb. 1743, † 7. April 1808 zu Breslau), Herr auf Sterzendorf, Steinersdorf, Lorzendorf, Ober-Struſe, Jacobsdorf, Johannisdorf u. Friedrichsberg, verm. 28. Febr. 1775 mit ſeiner Couſine Maria Agnes (geb. 13. Spt. 1746, † 19. Okt. 1791 zu Sterzendorf), des Joh. Joſeph Ernſt Frhrn Saurma von der Jeltſch auf Reichwalde u. Poln.-Haudorf u. d. Maria Anna geb. Freiin von Mattencloit Tochter.

Karl Friedrich Bernhard (geb. 7. April 1778, † 27. April 1853 [preuß. Grf. 15. Oktbr. 1840]), Zweiter Majoratsherr auf Ruppersdorf, Zülzendorf, Dyas und Hünern, Herr auf Romberg und Schosnitz, Ehrenritter des Johanniterordens, verm. 13. Februar 1801 mit Eugenie Wilhelmine Henriette Ferdinande (geb. . . . . . 17 . ., † 18. November 1839), des Heinrich Ludwig Grafen von Königsdorff auf Peterwitz und der Marie Wilhelmine geb. von Königsdorff Tochter.

Johann Franz II. (geb. 21. April 1774 zu Breslau, † 31. Mrz. 1817 daſelbſt [preuß. Grf. 6. Juli 1798]), Herr auf Jeltſch, Laskowitz, Beckern, Neu-Vorwerk, Grüntanne, Dupine, Qualwitz, Trataſchine und Bürcksdorf, Landſchaftsdirektor d. Breslauer Biſtumslandſchaft, verm. 7. Febr. 1796 zu Neuland bei

Johann Anton (geb. 1779, † 24. Aug. 1836 zu Lorzendorf), Herr auf Lorzendorf u. Ober-Struſe, verm. 10. Febr. 1801 zu Breslau mit Aloyſia (geb. 1. Novbr. 1778, † 31. Oktbr. 1852), des Johann Philipp Anton Adrian Grafen von Hoverden, Freiherrn von Plencken auf Hünern und der M.

Johann Joſeph (geb. . . . . 1780, † 30. Juni 1838 zu Sterzendorf), Herr auf Sterzendorf und Steinersdorf, Kön. preuß. Rittmeiſter a. D., verm. . . . . 1803 mit Maria (geb. 23. Februar 1786, † 26. Oktober 1849), des Ernſt Joachim Grafen von Strachwitz und der Franciſca geb. Gräfin von

Eugen Friedrich (geb. 22. Oktober 1812, † 21. April 1880). (S. B. I. Linie.)

Theodor Friedrich Anton Xaver (geb. 10. Juni 1819, † 22. April 1880). (S. B. II. Linie.)

Digitized by Google

Löwenberg mit Maria Anna Hedwig Sophia (geb. 25. Februar 1788, † 6. Februar 1837 zu Breslau), des Johann Joſeph Grafen von Noſtitz-Rieneck auf Rokitnitz und der M. Joſ. geb. Gräfin von Kaunitz Tochter.

Johann Guſtav (geb. 30. Juni 1797 zu Breslau, † 14. Aug. 1879), Herr auf Jeltſch, Zindel, Gnichwitz, Kattern, Sanitz, Luiſenthal und Tworkau, verm. 12. Juli 1820 zu Warmbrunn mit Anna Gräfin Schaffgotſch (geb. 5. Septbr. 1800, † 17. Septbr. 1859 zu Tworkau).

Johann Guſtav Leopold (geb. 15. Mai 1824, † 27. Oktober 1885 zu Jeltſch).
(S. A. I. Linie.)

Thereſia geb. Gräfin von Wengersky Tochter.

Johann Alexander (geb. 27. Septbr. 1804, † 2. Jan. 1841 [preuß. Grf. 15. Oktober 1840]), Herr auf Lorzendorf, Ober-Struſe, Gnichwitz und Adelsdorf, Landesälteſter, verm. 27. Septbr. 1830 zu Warthau mit Louiſe Gräfin von Frankenberg und Ludwigsdorff (geb. 30 Januar 1807, † 24. Dezember 1876 zu Lorzendorf).

Joh. Joſeph Arthur (geb. 30. Juli 1831 zu Breslau, † 9. Auguſt 1878 zu Lorzendorf).
(S. A. II. Linie.)

Nayhauß-Cormons Tochter.

Johann Ernſt Franz Joſeph Mauritius (geb. 25. Dezbr. 1812 zu Sterzendorf, † 23. Nov. 1875 daſelbſt).
(S. Taſchenbuch der Freiherrl. Häuſer.)

A. Haus Jeltsch. (Katholisch.)

[Reichsfrhr. und erbländ.-oesterr. Frhr. mit dem Prädikat „von und zu der Jeltsch“ nebst Wappenbesserung d. d. Prag 18. April 1600. — Beschreibung des Wappens im Jahrg. 1877, S. 776.]

I. Linie, auf Jeltsch.

[Preuß. Grf. d. d. Berlin 6. Juli 1798. — Besitz: die Fideikommißherrschaft Jeltsch im Kreise Ohlau (seit 1508 im Besitz der Familie; 2726 Hekt.), Fideikommiß seit 9. Juni 1569, bestätigt d. d. Prag 8. März 1570.]

Johannes-Evangelist Johannes-Baptist Carl Gustav Josef Graf Saurma-Jeltsch, Freiherr von und zu der Jeltsch, geb. 9. November 1851 zu Breslau, Fideikommißherr auf Jeltsch und Zindel (314 Hekt.) sowie Herr auf Kattern (193 Hekt.) im Kreise Breslau, Luisenthal (93 Hekt.) im Kreise Brieg und Suckau (222 Hekt.) im Kreise Glogau, Ehrenritter des souver. Malteserordens, Kön. preuß. Premierleutnant a. D., verm. 3. August 1875 zu Sterzendorf mit

Ernestine Freiin von Saurma von und zu der Jeltsch, geb. 13. März 1855.

Kinder: 1. Johann Ernst, geb. 18. Oktober 1879 zu Suckau.
2. Johann Hubertus, geb. 9. September 1882 zu Suckau.
3. Johann Adalbert, geb. 2. Oktober 1883 zu Suckau.
4. Johanna Maria-Anna, geb. 8. März 1887 zu Jeltsch.
5. Johanna-Margarethe, geb. 12. Dezember 1891 zu Jeltsch.

Schwester.

Johanna Ludmilla Maria, geb. 11. Juli 1855 zu Gnichwitz, verm. 10. September 1873 zu Jeltsch mit Adalbert Grafen zu Stolberg-Stolberg auf Jacobskirch bei Glogau († 16. August 1885), Ehrenritter des souver. Malteserordens, Kön. preuß. Premierleutnant a. D. (s. Goth. Hofkalender, II. Abteil.). [Breslau.]

Mutter.

Anna geb. Gräfin von Ballestrem a. d. H. Plawniowitz in Oberschlesien, geb. 30. September 1830, verm. 21. Mai 1850 mit dem Grafen Johann Gustav Leopold (geb. 15. Mai 1824, † 27. Oktober 1885), Fideikommißherrn auf Jeltsch und Zindel, sowie Herrn auf Kattern und Luisenthal, Ehrenritter des souver. Malteserordens, Kön. preuß. Leutnant a. D. [Breslau.]

Vatersgeschwister.

1. Johanna Maria Anna Hedwigis, geb. 6. Februar 1828, Karmeliterin im Kloster zu Wilten bei Innsbruck.
2. Johann Leopold Gotthardt Gustav, geb. 18. November 1829, Weltpriester und geistl. Rat.
3. Johann Carl Gustav, geb. 24. Dezember 1830, Majoratsherr auf Tworkau (seit 1841 im Besitz der Familie, Majorat seit Ende 1866), bestehend aus Tworkau (1081 Hekt.), Ellguth-Tworkau (98 Hekt.), Buckau und Kamin (345 Hekt.) im Kreise Ratibor, Ehrenritter des souver. Malteserordens, Kön. preuß. Rittmeister a. D., verm. 14. Oktober 1856 zu Potsdam mit

Digitized by Google

Hedwig Gräfin Schaffgotsch genannt Semperfrei von und zu Kynast und Greiffenstein a. d. H. Warmbrunn, geb. 21. Januar 1836, Ehrendame des Kön. bayr. Theresienordens. [Schloß Tworkau und Berlin.]

Kinder: 1) Johanna Carolina Leopoldina Anna, geb. 21. Februar 1862 zu Berlin, verm. 16. September 1884 zu Tworkau mit Georg Grafen von Strachwitz auf Neudeck, Kön. preuß. Leutnant der Reserve des Dragonerregiments König Friedrich III. (2. schles.) Nr. 8.

2) Johanna Maria Agnes Luise Augusta, geb. 15. April 1863 zu Breslau, Klosterfrau im Kloster „zum heil. Herzen Jesu" zu Wien.

3) Johann Friedrich Anton Engelbert Paul, geb. 28. September 1864 zu Jeltsch.

4) Theresia, geb. 29. Mai 1870 zu Tworkau.

5) Wilhelm, geb. 12. Dezember 1871 zu Breslau.

6) Johanna Josefine Elisabeth Luise, geb. 4. April 1873 zu Breslau.

4. Johann Gottbardt Moritz, geb. 22. September 1833, Fideikommißherr auf Gnichwitz (775 Hekt.) im Kreise Breslau, Kön. württemberg. Kammerherr, Kön. preuß. Leutnant a. D., verm. 24. April 1860 zu Stuttgart mit

Maria Rosa, geb. 9. November 1832 zu Stuttgart, des † Dr. S. Dreifus und der † Henriette geb. Benedikt Tochter. [Stuttgart und Gnichwitz.]

Töchter: 1) Johanna Maria-Anna Augustina Hedwigis Julia Henrietta Bertha Franzisca, geb. 20. September 1861 zu Stuttgart, verm. 10. Mai 1892 zu Stuttgart mit Joachim Frhrn von Türkheim-Geislern, K. u. K. Kämmerer, Major im Ulanenregiment Nr. 13 und Kammervorsteher S. K. u. K. Hoh. des Erzherzogs Otto.

2) Johanna Walburga Hedwigis Margaretha Henrietta Rudolphina Georgina Ida Charlotta, geb. 10. Mai 1863 zu Stuttgart, verm. 30. Oktober 1883 daselbst mit Julius Maria Hans Frhrn von Falkenstein, Rittmeister und Eskadronschef im Ulanenregiment König Carl (1. württemberg.) Nr. 19.

5. Johanna Hedwigis Maria Anna, geb. 12. November 1838, Ehrendame des Kön. bayr. Theresienordens, verm. 21. Juni 1858 zu Tworkau mit Franz Grafen von Ballestrem, Kön. preuß. Rittmeister a. D.

Großvatersbruder.

† Johann Moritz (geb. 26. April 1802, † 18. September 1876, Fideikommißherr auf Laskowitz, Kön. preuß. Kammerherr und Landesältester, verm. 15. Juni 1823 mit Marie Therese Pauline Freiin von Saurma-Jeltsch a. d. H. Lorzendorf [geb. 27. November 1802, † 24. November 1856]).

Kinder: 1. † Johann Maximilian (geb. 3. November 1828, † 24. Juni 1866), K. K. Oberleutnant im tiroler Jägerregiment Kaiser Franz Joseph, verm. 27. November 1850 mit

Sidonia Gräfin von Strachwitz, geb. 28. März 1826.

2. Johanne Marie Elisabeth, geb. 23. Aug. 1830, verm. I) 20. Mai 1850 mit Eduard von Woikowsky-Biedau († 14. Dezember 1856)

Digitized by Google

auf Nieder-Arnsdorf und Wickendorf bei Schweidnitz; II) 7. März 1859 zu Laskowitz mit Carl von Rheinbaben (evangelisch), Ehrenritter des Johanniterordens, Kön. preuß. Generalmajor z. Disp. [Warmbrunn.]

3. † Friedrich Anton Johannes (geb. 23. Januar 1832 zu Neuland in Böhmen, † 24. März 1891 zu Laskowitz), Fideikommißherr auf Laskowitz ꝛc., Ehrenritter des souver. Malteserordens, Kön. preuß. Kammerherr, Rittmeister a. D. und Landesältester, verm. 10. Januar 1856 zu Waldburg mit

Antonie Gräfin zu Dohna a. d. H. Schlobitten, geb. 10. Juni 1836, StkrD. und Ehrendame des souver. Malteserordens. [Schloß Laskowitz bei Ohlau.]

Kinder: 1) Johannes, geb. 2. März 1857 zu Berlin, Fideikommißherr auf Laskowitz (1719 Hekt.) und Duppine (490 Hekt.) im Kreise Ohlau, sowie Herr auf Mühlatschütz (1101 Hekt.) im Kreise Oels, Ehrenritter des Johanniterordens, Kön. preuß. Premierleutnant im Husarenregiment König Wilhelm I (1. rhein.) Nr. 7, kommandiert als Adjutant bei der 11. Kav.-Brigade [Breslau.]

2) Johanne Mathilde Pauline Marie, geb. 3. April 1858 zu Berlin, verm. 17. Juli 1878 zu Laskowitz mit Roger Grafen von Seherr und Thoß auf Rosnochau, Kön. preuß. Kammerjunker und Rittmeister der Reserve des Leib-Gardehusarenregiments.

3) Johann Tassilo, geb. 7. Oktbr. 1859 zu Laskowitz, Kön. preuß. Premierleutnant der Reserve des Leib-Kürassierregiments Großer Kurfürst (schles.) Nr. 1, verm. 24. April 1890 zu Dyhernfurth mit

Marie Antoinette Henriette Hedwig, geb. 17. Mai 1860, des Venance Marquis d'Abzac de Mayac, französ. Generals a. D., und der † Dorothee geb. Gräfin Lazarew Hoym Tochter, Erbherrin der Herrschaft Dyhernfurth in Preuß.-Schlesien. [Dyhernfurth.]

Kinder: (1) Johanna Marie Antoinette Dorothee, geb. 26. Februar 1891 zu Dyhernfurth.

(2) Johannes Georg Hubertus Maria Venantino Tassilo, geb. 17. April 1892 zu Dyhernfurth.

4) Johanna Maria Margarethe, geb. 7. Novbr. 1860 zu Laskowitz.

5) Johann Gustav Eberhard, geb. 30. Juni 1864 zu Laskowitz, Kön. preuß. Leutnant im 1. Garderegiment zu Fuß, kommandiert als Adjutant zur Unteroffizierschule in Potsdam.

6) Johann George Manfred, geb. 27. Dezbr. 1865 zu Laskowitz, Kön. preuß Leutnant im Dragonerregiment König Friedrich III. (2 schles.) Nr. 8, verm. 20. Oktober 1890 zu Laskowitz mit

Antoinette Gräfin von Baumgarten, geb. 7. November 1872.

Tochter: Johanna Marie Antoinette, geb. 25. Juli 1891 zu Bernstadt.

7) Hans Harald, geb. 6. Juni 1867 zu Laskowitz.

8) Johann Baptist Friedrich Walther, geb. 12. Novbr. 1868 zu Laskowitz, Unterleutnant zur See der Kaiserl. deutschen Marine.

9) Johann Wolfgang, geb. 5. Mai 1870 zu Laskowitz, cand. jur.

10) Johann Hermann Wilhelm, geb. 25. August 1872 zu Laskowitz.

11) Johann Wilfried, geb. 24. November 1873 zu Laskowitz.

12) Johanna Maria Elisabeth, geb. 18. März 1875 zu Laskowitz.

Digitized by Google

4. Johann Jaroslaw, geb. 19. Dezbr. 1833, Priester der Gesellschaft Jesu zu Graz.

II. Linie, auf Lorzendorf*.

[Preuß. Graf nach dem Rechte der Erstgeburt d. d. Berlin 15. Oktbr. 1840; der Grafentitel ist zugleich geknüpft an den Besitz der Fideikommißgüter Lorzendorf (440 Hekt.) und Ober-Struse (285 Hekt.) im Kreise Neumarkt in Schlesien.]

Johann Arthur Hugo Alexander Graf Saurma von der Jeltsch-Lorzendorf, geb. 14. August 1862 zu Lorzendorf, Fideikommißherr, Kön. preuß. Leutnant im Regiment der Gardes du Korps.

Schwester.

Johanna Theresia Freiin Saurma von der Jeltsch, geb. 22. November 1858.

Mutter.

Laura verwitwete Gräfin Renard, geb. Gräfin Henckel, Freiin von Donnersmarck a. d. H. Ober-Beuthen-Siemianowitz, geb. 30. August 1838, Herrin auf Schimmelwitz (2000 Morgen), Ehrendame des souver. Malteser- und des Kön. bayr. Theresienordens, verm. 7. Januar 1857 zu Breslau mit dem Grafen Johann Joseph Arthur (geb. 30. Juli 1831, † 9. August 1878), Fideikommißherrn, Ehrenritter des souver. Malteserordens, Kön. preuß. Rittmeister a. D. [Schimmelwitz bei Obernigk.]

Vatersgeschwister.

1. Johanna Therese Freiin Saurma von der Jeltsch, geb. 22. Juli 1832, verm. 30. August 1852 mit Feodor von Zawadzky-Ragotzy auf Groß-Kalinow im Kreise Groß-Strehlitz und Jürtsch im Kreise Neumarkt, Kön. preuß. Kammerherrn.
2. Johann Anton Freiherr Saurma von der Jeltsch, geb. 27. März 1836, Kön. preuß. Wirkl. GRat, außerordentl. Gesandter und bevollm. Minister am Kön. württemberg. Hofe, verm. 27. Juni 1872 zu Sagan mit

Margaretha Gräfin von Hatzfeldt a. d. H. Trachenberg, geb. 23. April 1850. [Stuttgart.]

Kinder: 1) Johann Anton Maximilian Arthur Ludwig Paul Freiherr Saurma von der Jeltsch, geb. 5. April 1873 zu Sagan.
2) Carmen Freiin Saurma von der Jeltsch, geb. . . . . .

3. Johann Hugo Freiherr Saurma von der Jeltsch, geb. 21. August 1837, Ehrenritter des souver. Malteserordens, Kön. preuß. Rittmeister a. D. [Jürtsch.]

B. Haus Ruppersdorf und Zülzendorf*. (Evangelisch.)

(Dieses Haus schreibt sich „Sauerma".)

[Preuß. Grf. d. d. Berlin 15. Oktbr. 1840; laut dem d. d. Erdmannsdorf 10. Oktober 1846 ausgefertigten Diplom ging der Grafenstand nach dem Tode des Grafen Friedrich († 27. April 1858) auf die beiden Söhne desselben, die Grafen Eugen († 21. April 1880) und Xaver († 22. April 1880), die Stifter der beiden Linien (s. unten), und zwar vererblich nach dem Rechte der Erstgeburt aus je adeliger Ehe in je ihrer Descendenz angeknüpft an die beiden Majorate (Stiftung 23. Fe-

Digitized by Google

bruar 1791, bestätigt d. d. Berlin 2. Mai 1792) Ruppersdorf im Kreise Strehlen und Zülzendorf (395 Hekt.) im Kreise Nimptsch mit den dazu gehörigen Rittergütern Opas (60 Hekt.) und Hünern (219 Hekt.) im Kreise Liegnitz, über (siehe Jahrg. 1871, S. 705); mittels kön. preuß. Kabinettsordre d. d. Ems 14. Juli 1885 ward dem Hippolyt Friedrich und seinem Bruder Hans Friedrich Georg die Führung des Freiherrentitels für ihre Personen gestattet. — Beschreibung des Wappens im Handbuch, S. 851.]

I. Linie.

Max Friedrich Carl Graf von Sauerma-Ruppersdorf und Zülzendorf, geb. 28. März 1836, Herr des ersten Majorats Ruppersdorf (seit 21. April 1880) und (nach dem Tode seines am 22. April 1880 † Oheims Xaver) auch des zweiten Majorats Zülzendorf, Dr. jur. utr., Rechtsritter des Johanniterordens, Kön. preuß. Kammerherr, Landrat und Rittmeister a. D., Landesältester und Kreisdeputierter des Kreises Strehlen, Mitglied des preuß. Abgeordnetenhauses ꝛc., verm. 22. Oktober 1866 mit

Mathilde Freiin von Hiller, geb. 25. Oktober 1841, Erbfrau auf Karisch (378 Hekt.) im Kreise Strehlen. [Karisch.]

Geschwister.

1. Anna Maria Eugenie von Sauerma, geb. 2. Dezbr. 1837, verm. 31. Oktober 1863 zu Ruppersdorf mit Dr. jur. utr. Albrecht Heinrich Carl von Schlieckmann († 1891), Kön. preuß. Wirkl. Geh. Rat und Oberpräsidenten der Provinz Ostpreußen.
2. Hippolyt Friedrich Freiherr von Sauerma, geb. 31. Mai 1841, Ehrenritter des Johanniterordens, Kön. preuß. Oberst und Kommandeur der 22. Kavalleriebrigade, verm. 2. Februar 1864 zu Manze mit

Elisabeth von Sauerma, geb. 25. Juni 1844 (s. II. Linie). [Cassel.]

Kinder: 1) Albrecht Friedrich von Sauerma, geb. 23. November 1865 zu Ohlau, Kön. preuß. Leutnant im Dragonerregiment von Bredow (1. schles.) Nr. 4.
2) Margarethe Elisabeth von Sauerma, geb. 8. Januar 1867 zu Ohlau.
3) George Friedrich von Sauerma, geb. 23. März 1868 zu Ohlau, Kön. preuß. Leutnant im Ulanenregiment Kaiser Alexander III. von Rußland (westpreuß.) Nr. 1.
4) Marie Elisabeth von Sauerma, geb. 11. April 1876 zu Ohlau.

3. Marie von Sauerma, geb. 9. Februar 1844, verm. 23. November 1863 zu Ruppersdorf mit Friedrich Carl Sigismund von Wedell auf Ludwigsdorf bei Oels, Kön. preuß. Major.
4. Hans Friedrich Georg Freiherr von Sauerma, geb. 8. April 1853, Ehrenritter des Johanniterordens, Kön. preuß. Rittmeister à la suite des Regiments der Gardes du Korps, verm. 18. September 1877 zu Breslau mit

Ernestine Gräfin Henckel von Donnersmarck a. d. H. Kaulwitz, geb. 12. Oktober 1855 (katholisch).

Kinder: 1) Antonie Ernestine Johanna von Sauerma, geb. 2. September 1878.

zed by Google

2) Bernhard Eugen Georg Hans von Sauerma, geb. 16. März 1880.
3) Erna Emma Eleonore von Sauerma, geb. 2. Februar 1883 zu Breslau.

5. Eugenie von Sauerma, geb. 8. Juli 1854.

Mutter.

Antonie geb. von Warkotsch, geb. 7. Septbr. 1816, verm. 24. Mai 1835 mit dem Grafen Eugen Friedrich (geb. 22. Oktober 1812, † 21. April 1880), Majoratsherrn auf Ruppersdorf.

II. Linie.

(Im Mannesstamme erloschen.)

† Theodor Friedrich Anton Xaver Graf von Sauerma-Zülzendorf (geb. 10. Juni 1819, † 22. April 1880), Majoratsherr auf Zülzendorf, verm. I) 1843 mit Wanda Gräfin von Stosch (geb. 3. April 1822; geschieden; † 23. September 1856); II) 19. Juni 1855 mit
Rosalie Spohr, geb. 22. Januar 1829. [Berlin.]
Tochter 1r Ehe: Elisabeth von Sauerma, geb. 25. Juni 1844, verm. 2. Februar 1864 zu Manze mit Hippolyt Frhrn von Sauerma, Kön. preuß. Oberst ꝛc. (s. I. Linie).

Schaaffgotsche, s. Schaffgotsch.

Schack*.

[Lutherisch. — Mecklenburg-Schwerin. — Preuß. Grf. nach dem Rechte der Erstgeburt am Besitz des Fideikommisses (bestätigt 30. Mai 1783) Zülow bei Schwerin d. d. Berlin 22. Novbr. 1876 (Diplom d. d. Berlin 22. Oktbr. 1877). grhzgl. mecklenburg-schwerin. Bestätigung 28. Dezember 1876. — S. Jahrg. 1878, S. 783.]

Adolf Friedrich Graf von Schack, geb. 2. August 1815 zu Schwerin, Fideikommißherr, Rechtsritter des Johanniterordens, Ehrendoktor der Philosophie (promoviert von den Universitäten Leipzig und Tübingen), Grhzgl. mecklenburg-schwerin. Kammerherr und Geh. Rat mit dem Prädikat „Exzellenz", Ehrenbürger der Haupt- und Residenzstadt München, Ehrenmitglied der Kön. preuß., der K. K. oesterr. Akademie der bildenden Künste, der Kön. bayr. Akademie der Wissenschaften und der bildenden Künste, sowie der Kön. span. Akademie der Wissenschaften ꝛc. ꝛc.

Bruder,

nächster Anwärter des Fideikommisses und des Grafenstandes:

Ulrich Wilhelm Rudolf von Schack, geb. 30. Juni 1825 zu Brüsewitz, Erbherr auf Brüsewitz, Rechtsritter des Johanniterordens, verm. I) 14. Dezember 1850 mit Caroline Amalie Elise, geb. 8. Novbr.

Digitized by Google

1823 zu Berlin, † 24. Februar 1878 zu Paris), des Gustav von Bennigsen, Kön. preuß. Generalmajors a. D., Tochter; II) 20. November 1883 zu Jacobsdorf mit
Jenny Gräfin von Pückler, geb. 18. Dezember 1855.
Kinder: a) 1r Ehe: 1. Christof Ulrich Rudolf Gustav von Schack geb. 22. Juni 1853 zu Zülow, verm mit
. . . . . .
Kinder: . . . . . .
. . . . . .
— b) 2r Ehe: 2. Maria Anna Wilhelmine Elise Helene Jenny von Schack, geb. 24. September 1885 zu Berlin.

Schack (Schach) von Wittenau.

[Evangelisch. — Preußen (Provinz Schlesien). — Reichsadelsbestätigung mit Wappenbesserung d. d. Regensburg 13. August 1576, Reichsgrf d. d. Wien 15. März 1759. — S. Handbuch, S. 853.]

Alexander Carl Magnus Heinrich Graf Schack von Wittenau (genannt Graf Danckelmann, infolge Adoption d. d. Rosenberg 27. Juni 1826 und, was die Adoption betrifft, gerichtlicher Bestätigung d. d. Ratibor 31. Oktober 1826 — die landesherrliche Bestätigung der Namensvereinigung ist nicht erfolgt — von seiten seiner 21. Januar 1850 † Tante Luise Gräfin Schack von Wittenau geb. Gräfin Dankelmann), geb. 20. November 1805, verm. 8. Oktober 1838 mit Elisabeth Gräfin von Königsdorff (geb. 6. März 1811; katholisch; † 15. März 1888). [Beuthen a. d. O.]
Kinder: 1. † Arthur Magnus Eugen Leopold Ludwig Philipp (geb. 26. Juli 1839, † 1. Februar 1892 zu Berlin, Kaiserl. deutscher Kontreadmiral a. D.).
2. Magnus Albrecht Alexander, geb. 28. Oktober 1840, verm. 3. April 1866 mit
Hedwig Gräfin von Kalckreuth, geb. 5. Aug. 1842, Herrin auf Döringau (109 Hekt.) und Nettschütz (227 Hekt.) im Kreise Freistadt in Preuß.-Schlesien. [Döringau.]
Kinder: 1) Olga Leontine Elisabeth Hedwig, geb. 30. März 1867 zu Fürstenau.
2) Arthur Alfred Magnus, geb. 2. August 1868 zu Fürstenau.
3) Erich Curt Magnus, geb. 25. April 1870 zu Fürstenau, Kön. preuß. Leutnant im Ulanenregiment Kaiser Alexander III. von Rußland (westpreuß.) Nr. 1.
4) Vera Margot Alexandrine Hedwig, geb. 22. Februar 1881.
5) Hertha Clementine Luise Hedwig, geb. 30. Dezember 1886.
3. Ulrich Alexander Magnus Ludwig Johann Paul, geb. 21. Mai 1842. [Nieder-Siegersdorf bei Freistadt in Schlesien.]
4. Gertrud Luise Philippine Adelheid Alexandrine Dorothea, geb. 9. November 1845, verm. 29. Oktbr. 1877 mit Edouard Guillaume (geschieden). [London.]
5. Hedwig Luise Eugenie Adelheid Bertha Alexandrine, geb. 13. Dezember 1846, verm. 26. Dezember 1869 mit Dr. phil. Carl Laubert, Direktor der Realschule zu Frankfurt a. d. O.

Digitized by Google

6. Richard Hugo Albrecht Ludwig Magnus Alexander, geb. 21. September 1848, Kön. preuß. Major und Eskadronschef im 2. Leib-Husarenregiment Kaiserin Nr. 2.
7. Elisabeth Alexandrine Valeria Katharine Agnes Irene, geb. 23. Februar 1851, verm. 16. April 1879 mit Theobald Grafen von Kalckreuth auf Siegersdorf ꝛc. in Preuß.-Schlesien.

Schaffgotsch (Schaaffgotsche).

[Katholisch. — Preußen und Oesterreich. — Schlesischer Uradel. — S. Handbuch, S. 854.]

A. Schlesisches Haus.

[Reichsfrhr. d. d. Prag 5. Juli 1592, Reichs-Semperfrei und Frhr. auf Trachenberg d. d. Prag 4. Dezember 1627, böhm. Grf. d. d. Wien 6. Oktober 1700, Reichsgrf. d. d. Wien 15. April 1708. — Alle männlichen Mitglieder dieses Hauses führen den Erbnamen „Gotthardt", alle weiblichen den Erbnamen „Hedwig". — Über die erloschene III. Linie Nieder-Pomsdorf s. Jahrg. 1892, S. 886.]

I. Linie Warmbrunn.

[Das Amt des Erbhofrichters der Fürstentümer Schweidnitz und Jauer steht der Familie seit 1651 zu, und führt auf Grund landesherrlicher Verleihung d. d. 1. Dezember 1786 der jedesmalige Fideikommißherr auch den Titel des Erblandhofmeisters im Herzogtum Schlesien. Die Herrschaft Kynast (Fideikommiß laut Testament vom 19. Oktober 1738), bestehend aus 14 Rittergütern, wurde d. d. Berlin 1825 zu einer Freien Standesherrschaft erhoben. Ferner ist der Besitzer derselben seit 12 Oktober 1854 erbliches Mitglied des preuß. Herrenhauses. Das Familienfideikommiß wurde 2. April 1682 gestiftet.]

† Ludwig Gotthardt Graf Schaffgotsch genannt Semperfrei von und zu Kynast und Greiffenstein, Freiherr zu Trachenberg (geb. 4. September 1842, † 15. Juni 1891 zu Hirschberg [des 29. Juni 1865 † Grafen Carl Gotthardt Wenceslaus, Kön. preuß. Kammerherrn, Legationsrats und Ministerresidenten z. Disp., Sohn]), Freier Standesherr auf Kynast, Erbherr der Herrschaft Greiffenstein, ferner der Rittergüter Giersdorf (384 Hekt.), Bober-Röhrsdorf (520 Hekt.), Neugräflich-Warmbrunn (426 Hekt.) und Warmbrunn (191 Hekt.), sowie des Forstbezirks Seidorf (799 Hekt.), Erbhofrichter der Fürstentümer Schweidnitz und Jauer, Erblandhofmeister im Herzogtum Schlesien, mit dem Prädikat „Exzellenz", erbl. Mitglied des preuß. Herrenhauses und Ehrenritter des souver. Malteserordens, verm. 8. September 1873 zu Langendorf mit

Maria Hedwig, geb. 15. Dezember 1851 zu Coritau bei Glatz, des Dr. jur. Richard von Maubeuge auf Langendorf und Deutsch-Wette im Kreise Neiße, Ehrenritters des souver. Malteserordens, Landschaftsdirektors der Fürstentümer Neiße und Grottkau, und der Hedwig geb. Gräfin von Praschma Tochter. [Warmbrunn im Kreise Hirschberg in Preuß.-Schlesien.]

Digitized by Google

Kinder: 1. Alice Hedwig Fredine Franziska Maria Anna, geb. 22. Juli 1874 zu Warmbrunn.
2. Fredine Hedwig Eleonore Marie Ludwige, geb. 19. Oktober 1875 zu Warmbrunn.
3. Maria Hedwig Fredine Eleonore Adolfine, geb. 7. Juli 1877 zu Greiffenstein.
4. Caroline Hedwig Fredine Johanna Alexandrine, geb. 8. September 1878 zu Greiffenstein.
5. Hedwig Carolina Fredina Johanna Alexandrina Maria, geb. 25. Juli 1880 zu Greiffenstein.
6. Friedrich Gotthardt Maria Franz von Sales Carl Leopold Ludwig, geb. 18. Februar 1883 zu Warmbrunn (folgte dem Vater am 15. Juni 1891 im Familienbesitze unter Vormundschaft).
7. Johannes-Evangelist Gotthardt Carl Ludwig Felix Egon, geb. 21. Mai 1886 zu Warmbrunn.

Geschwister

a) Halbschwester aus des Vaters erster Ehe:

1. Johanne Nepomucene Hedwig, geb. 27. März 1828, Konventualin des Salesianerinnenklosters zu Annecy in Savoyen.

b) vollbürtige aus zweiter Ehe:

2. † Leopold Gotthardt (geb. 11. Juni 1835, † 9. Dezember 1873 zu Graz in Steiermark, Freier Standesherr ꝛc., Kön. preuß. Leutnant a. D., verm. 9. September 1868 zu Berlin mit Elisabeth Bartz [geb. 2. April 1837 zu Berlin; evangel.; † 4. Januar 1877 daselbst]).
Tochter: Elisabeth Fredine Ludwige Hedwig, geb. 22. Januar 1872 zu München.

3 † Eleonore Hedwigis (geb. 11. März 1837, † 22. Dezember 1891 zu Wien), StkrD., verm. 27. November 1860 zu Breslau mit Arthur Grafen Henckel, Freiherrn von Donnersmarck.

Vatersbrüder.

1. † Emanuel Gotthardt (geb. 16. September 1802, † 21. August 1878, Ehrenritter des souver. Malteserordens, Kön. preuß. Kammerherr und Vize-Oberzeremonienmeister a. D. mit dem Prädikat „Exzellenz", verm. I) 1. Juni 1830 mit Clara Gräfin von Hohenthal a. d. H. Dölkau [geb. 31. Januar 1801; lutherisch; † 17. Dezember 1850]; II) 3. Juni 1852 mit Bertha [geb. 30. März 1818; lutherisch; † 14. Januar 1854 zu Berlin], des † Ewald von Necker, Kön. preuß. Oberstleutnants und Kompaniechefs im Invalidenhause zu Berlin, und der Charlotte geb. von Kirchmann Tochter; III) 31. Mai 1855 zu Söder mit Agnes Gräfin zu Stolberg-Stolberg a. d. H. Söder [geb. 30. Mai 1820, † 20. August 1862], Ehrendame des Kön. bayr. Theresienordens).
Kinder: a) 1r Ehe: 1) Hans-Ulrich Gotthardt, geb. 16. Oktober 1831, Herr auf Koppitz (1015 Hekt), Winzenberg (411 Hekt) und Koppendorf (119 Hekt.) im Kreise Grottkau, Kirchberg (157 Hekt.), Golschwitz (685 Hekt.) und Anteil Gruben im Kreise Falkenberg, Ehrenritter des souver. Malteserordens, Kön. preuß. Kammerherr, Landesältester des Kreises Beuthen in Oberschlesien und Leutnant a. D., verm. 15. Novbr. 1858 zu Schomberg mit
Johanna Gryzik von Schomberg-Godulla, geb. 29. April 1842

Digitized by Google

zu Zaborze Poremba, Erbfrau auf Schomberg (335 Hekt.), Brobeck (309 Hekt.) und Orzegow (332 Hekt.) im Kreise Beuthen, Ober-Märzdorf (768 Hekt.), Nieder-Märzdorf (249 Hekt.) im Kreise Grottkau, Bujakow (846 Hekt.), Klein-Paniow (274 Hekt.) und Chatow (612 Hekt.) im Kreise Zabrze und Sonnenberg (732 Hekt.) im Kreise Falkenberg, Ehrendame des Kön. bayr. Theresienordens. [Koppitz und Breslau.]

Kinder: (1) Hans Carl Gotthardt, geb. 15. November 1859 zu Koppitz, Herr auf Zülzhoff (510 Hekt.) im Kreise Grottkau, Kön. preuß. Leutnant der Reserve des Leib-Gardehusarenregiments, verm. 26. Februar 1889 zu Stammheim a. Rh. mit

Paula Freiin von Fürstenberg-Stammheim, geb. 20. September 1863 (s. diesen Artikel).

Kinder: a) Hans Ulrich Gotthardt Maria Eugen Joachim, geb. 9. Dezember 1889 zu Zülzhoff.

b) Hedwig Maria Franziska Johanna, geb. 23. Juni 1891 zu Zülzhoff.

(2) Clara Hedwig, geb. 20. November 1860 zu Breslau, verm. 9. Oktober 1879 zu Koppitz mit Günther Grafen zu Stolberg-Stolberg, K. u. K. Kämmerer und Rittmeister bei Fürst Carl zu Schwarzenberg Ulanen Nr. 2 (s. Goth. Hofkalender, II. Abteil.).

(3) Elisabeth Hedwig, geb. 17. April 1862 zu Berlin, Herrin auf Schurgast, Weißdorf und Nicoline (561 Hekt.) im Kreise Falkenberg, verm. I) 8. Juli 1880 zu Koppitz mit Otto Frhrn von Ketteler († 12. Mai 1889 zu Schurgast) auf Retzitz und Zdierdz im Kreise Gleiwitz; II) 16. Febr. 1892 zu Breslau mit Caspar Grafen von Korff gen. Schmising-Kerssenbrock, Kön. preuß. Major a. D.

(4) Eleonore Hedwig, geb. 24. Oktober 1864 zu Koppitz, verm. 21. September 1882 daselbst mit Heinrich Grafen von Francken-Sierstorpff auf Endersdorf im Kreise Grottkau.

2) Leopold Gotthardt, geb 16. Oktober 1833, Ehrenritter des souver. Malteserordens, Kön. preuß. Rittmeister a. D. [Brieg]

3) Hedwig Clara, geb. 21. Januar 1836, Ehrendame des Kön. bayr. Theresienordens, verm. 14. Oktober 1856 zu Potsdam mit Carl Grafen von Saurma-Jeltsch, Majoratsherrn auf Tworkau.

— b) 3r **Ehe:** 4) Marianne Hedwig, geb. 10. Mai 1856 zu Berlin.

5) Andreas Gotthardt, geb. 20. August 1857 zu Berlin, Ehrenritter des souver. Malteserordens, Kön. preuß. Leutnant a. D.

2. † Josef Gotthardt (geb. 17. März 1806, † 13. August 1859), Kön. preuß. Kammerherr, verm. 18. August 1846 mit

Marie Gräfin zu Stolberg-Stolberg a. d. H. Söder, geb. 28. April 1824 (s. Goth. Hofkalender, II. Abteilung). [Innsbruck.]

Kinder: 1) Pia Hedwig, geb. 31. August 1847, verm. 21. Juni 1868 mit Paul Grafen von Stillfried-Rattich, Fideikommißherrn auf Silbitz im Kreise Nimptsch.

2) Caroline Hedwig, geb. 8. Mai 1849.

3) Josefine Hedwig, geb. 22. August 1850.

4) Levin Gotthardt, geb. 3. Mai 1852, Päpstl. Geh.-Kämmerer,

ed by Googl

K. K. Statthaltereisekretär und Leiter der Bezirkshauptmannschaft in Lienz, K. u. K. Leutnant der Reserve des Ulanenregiments Nr. 1, verm. 11. Januar 1888 zu Thammenhain mit

Elisabeth Mathilde Rosa, des † Ferdinand Dani von Schönberg, Erb- und Lehensherrn auf Gelenau und Niederzwönitz und Erbherrn auf Thammenhain mit Zwochau, und der Julia geb. von Stralendorff Tochter.

Kinder: (1) Hedwig Maria Julia, geb. 16. Februar 1889 zu Meran.

(2) Gotthardt-Adolf Levin Josef, geb. 12. Januar 1890 zu Meran.

(3) Mechthildis Maria Hedwig, geb. 27. Februar 1892.

5) Leopoldine Hedwig, geb. 4. Juli 1853, verm. 1881 mit Wilhelm Grafen von Salis-Zizers.

6) Maria Hedwig, geb. 2. Februar 1857.

7) Andreas Gotthardt, geb. im März 1858, Dr. phil., K. K. Ministerial-Vizesekretär im Ministerium des Innern, verm. 14. April 1888 zu Volders in Tirol mit

Martha Freiin von Spiegelfeld, geb. 22. Juni 1859.

II. Linie Wildschütz.

Rudolf Gotthardt Graf Schaffgotsch genannt Semperfrei von und zu Kynast, Freiherr zu Trachenberg, geb. 21. Oktober 1830 (des 28. März 1875 zu Wildschütz † Grafen Franz Anton Gotthardt Sohn), Zweiter Majoratsherr auf Kynast, Erbherr der Lehensherrschaft Wildschütz (seit 1791 im Besitz der Familie) in Oesterr.-Schlesien, verm. 8. September 1860 mit Josefine Freiin von Beust (geb. 19. Juni 1833, † 29. April 1868). [Wildschütz.]

Kinder: 1. Hedwig Maria Josepha, geb. 26. Juni 1862.

2. Maria Josepha, geb. 16. Juni 1864.

3. Johann Gotthardt Josef Maria, geb. 29. Juli 1866.

4. Aloys, geb. 24. April 1868.

Geschwister.

1. Marie, geb. 29. Dezember 1828, Nonne im Kloster der Barmherzigen Schwestern zu Graz.

2. Agatha, geb. 14. September 1829, StkrD., verm. 23. Februar 1852 mit Adolf Grafen Pejácsevich von Veröcze († 29. April 1880), K. K. Kämmerer.

3. Franz, geb. 3. April 1832, verm. 4. Mai 1859 mit

Johanna, geb. 14. Juni 1835, des † Adolf von Pott, K. K. Generalmajors ad latus Sr. K. u. K. Hoh. des Erzherzogs Albrecht, Tochter.

Sohn: Rudolf Maria-Josef, geb. 18. Januar 1860, K. K. Sekretär bei der Gesandtschaft in Brüssel.

4. Josefine, geb. 4. Januar 1834, Nonne im Kloster der Barmherzigen Schwestern zu Graz.

5. Franziska, geb. 27. November 1835, verm. 2. Juli 1861 mit Carl von Mihalovich, Grundherrn von Bezenica in Slawonien.

Digitized by Google

6. Anna, geb. 26. Juli 1841, Barmherzige Schwester von „St. Vincenz de Paul" zu Graz.

Vatersgeschwister.

1. † Anton Gotthardt (geb. 23. Mai 1800, † 23. Februar 1877, K. K. Kämmerer und Rittmeister a. D., Dienstkämmerer weil. Sr. K. u. K. Hoh. des Erzherzogs Ferdinand Victor von Este, verm. 1832 mit Katharina Gräfin Pejácsevich von Veröcze [geb. 6. August 1810, † 17. März 1890 zu Königsfeld], StkrD. und K. u. K. PD.).
   Kinder: 1) Hermann Gotthardt, geb. 24. April 1833, K. K. Rittmeister a. D., verm. 23. Juli 1859 zu Linz mit
   Auguste Gräfin von Auersperg, geb. 28. August 1838, Herrin auf Alt- und Neuschloß-Purgstall [Purgstall]
   Kinder: (1) Herbert Gotthardt, geb. 20. Juli 1860 zu Purgstall, K. u. K. Kämmerer und Rittmeister bei Graf Pejácsevich Dragonern Nr. 2, verm. 30. April 1887 mit
   Eugenie Gräfin Csáky von Keresztthszegh und Adorján, geb. 1. September 1858.
   Tochter: Maria Margaritha Hedwig, geb. 4. April 1889.
   (2) Emmo Gotthardt, geb. 27. Mai 1863, K. u. K. Kämmerer und Oberleutnant im Dragonerregiment Prinz Eugen von Savoyen Nr. 13.
   (3) Rigobert Gotthardt, geb. 5. Juli 1865.
   (4) Ludwiga Hedwig, geb. 31. März 1870.
   2) Marie Hedwig, geb. 5. Oktbr. 1836, StkrD. und K. u. K. PD., verm. 15. Januar 1861 zu Brünn mit Gabriel Grafen Festetics von Tolna, K. u. K. Kämmerer und Rittmeister a. D.
   3) Ludovica Hedwig, geb. 1839, StkrD. und Hofdame J. Maj. der Kaiserin und Königin Elisabeth von Oesterreich-Ungarn, auch Ehrendame des Kön. bayr. Theresienordens.
   4) Octavie Hedwig, geb. 1844.
2. † Josef Maria Carl Gotthardt (geb. 5. Juni 1805, † 21. Mai 1871, K. K. Kämmerer und Generalmajor a. D., verm. mit Maria von Vancina [† 1888]).
   Kinder: 1) Carl, geb. 31. Oktober 1841, K. K. Oberst a. D.
   2) Helene, geb. 12. April 1847, verm. 22. Februar 1879 zu Wien mit Julius Grafen von Salburg, K. u. K. Kämmerer und Bezirkskommissar bei der Statthalterei zu Linz.
   3) Victor, geb. 31. August 1850, K. u. K. Major bei Franz II., König beider Sizilien Ulanen Nr. 12, Flügeladjutant Sr. Maj. des Kaisers und Königs.
3. Caroline Hedwig, geb. 16. Mai 1809, Regentin des Herzogl. savoyischen Damenstifts zu Wien.
4. † Rudolf Gotthardt (geb. 1. Oktober 1813, † 30. Dezbr. 1848), K. K. Rittmeister bei Graf Wallmoden Küraſſieren Nr. 6, verm. 14. Juli 1840 mit
   Therese Freiin Révay von Réva, geb. 17. Juli 1816, dermalen unter dem Namen „Schwester Josefe Therese" Nonne im Kloster der Salesianerinnen zu Wien.

Digitized by Google

Sohn: Rudolf Gotthardt, geb. 19. April 1848, K. u. K. Kämmerer, verm. 18. Oktober 1873 zu Agram mit
Jela Gräfin Jellačić de Bužim, geb. 27. August 1852, StkrD.
Tochter: Irène Hedwig, geb. 29. Mai 1877.

B. Böhmisches Haus.

[Böhm. Frhr. d. d. Wien 23. Septbr. 1696 (für Johann Wilhelm von Schaffgotsch), böhm. Grf. d. d. Wien 15. Dezember 1703 (für die Brüder Christof Wilhelm und Johann Ernst, sowie den Sohn ihres † Bruders Gottfried Ferdinand, nämlich Franz Wilhelm Frhrn von Schaffgotsch. Der Vater dieser drei Brüder war der oben genannte Erwerber des Freiherrenstandes; sein älterer Bruder hatte schon früher den böhmischen Freiherren- und Grafenstand erhalten; da aber seine Linie 1688 ausstarb, so wurde der Grafenstand auf die Nachkommenschaft seines jüngern Bruders ausgedehnt).]

Franz de Paula Graf Schaaffgotsche genannt Semperfrei von und zu Kynast und Greiffenstein, geb. 22. Juni 1829 (des 3. November 1866 † Grafen Johann Franz de Paula, K. K. Kämmerers, GRats und Generals der Kavallerie a. D., Sohn), K. u. K. Kämmerer und Oberst a. D., verm. 22. Oktober 1855 mit
Maria-Anna Gräfin von Schönborn-Buchheim, geb. 27. August 1836, StkrD. (s. Goth. Hofkalender, II. Abteilung). [Preßburg.]
Kinder: 1. Caroline, geb. 23. August 1857, Assistentin des freiweltadeligen Damenstifts zu den „heiligen Engeln" in Prag.
2. Franz de Paula, geb. 27. April 1859, K. u. K. Kämmerer und Oberleutnant bei Prinz Albrecht von Preußen Dragonern Nr. 6, zugeteilt dem Hofstaat Sr. K. u. K. Hoh. des Erzherzogs Karl Ludwig.
3. Eugenie, geb. 10. Oktbr. 1860, verm. 9. Oktbr. 1884 zu Preßburg mit István (Stefan) Frhrn Jeszensky von Nagy-Jeszen.
4. Erwin, geb. 11. November 1875, K. u. K. Edelknabe und Zögling der K. K. Theresianischen Akademie.

Vatersbruder.

† Johann Josef (geb. 17. September 1794, † 17. Januar 1874 zu Brünn, Herr auf Biskupitz mit Braun-Oelhütten und Halb-Braune [0,56 QM.] in Mähren, K. K. Kämmerer, GRat und Mitglied des Herrenhauses des Reichsrats auf Lebenszeit, verm. 10. April 1817 mit Maria Landgräfin von Fürstenberg [geb. 15. Januar 1792, † 18. Juli 1863], StkrD. und K. u. K. PD.).
Sohn: † Friedrich (geb. 22. Juli 1822, † 6. Mai 1892 zu Preßburg, K. u. K. Kämmerer und Oberst a. D., verm. 2. März 1849 mit Therese Gräfin Pálffy von Erdöd aus dem Fürstlichen Zweige [geb. 24. Januar 1824, † 13. September 1879]).
Töchter: 1) Antonie, geb. 18. Juli 1850, StkrD. und K. u. K. PD., verm. 22. April 1871 zu Wien mit Lamoral Prinzen von Thurn und Taxis, K. u. K. Feldmarschall-Leutnant und Kommandanten der 11. Infanteriedivision.
2) Marie, geb. 24. Juni 1856, verm. 29. September 1877 zu Preßburg mit Oswald Grafen von Wolkenstein-Trostburg, Erblandstallmeister und Erblandvorschneider in Tirol.

Digitized by Google

Des Urgroßvatersbruders, des † Grafen Johann Willibald (geb. 7. Juli 1706, †), K. K. Kämmerers und Appellationsgerichtsrats, verm. I) 2. Februar 1736 mit Maria Barbara Gräfin Waldstein-Wartenberg a. d. H. Arnau (geb. 17. Dezember 1715, † 29. Dezember 1743); II) mit Marie Franziska Gräfin Wißnick († 1769). Sohn 1r Ehe:

† Franz de Paula Ernst (geb. 23. Dezember 1743, † 28. März 1808, K. K. Kämmerer und Landgerichtsrat zu Prag, verm. 1774 mit Barbara Gräfin Kavanagh [†], Erbfrau auf Inditz in Böhmen, StkrD.).

Sohn: † Johann Franz Josef (geb. 6. Juli 1785, † im Oktbr. 1843), verm. 3. Oktober 1810 mit

Rosalie, des † Alexander Barons von Piers, K. K. Oberst a. D., Tochter.

Tochter: Barbara, geb. 1815, verm. 1847 mit Thomas Donaldson.

Schall-Riaucour.

[Katholisch. — Königreich Sachsen. — Reichsgf. 7. September 1745 (vom Kurfürsten Carl Theodor von der Pfalz als Reichsvikar [s. Jahrg. 1874, S. 745]), kursächs. Erlaubnis zur Übertragung des Namens und Wappens der Grafen von Riaucour gelegentlich der Bestätigung des Riaucourschen Fideikommisses (trat für die Grafen von Schall am 29. Oktober 1794 in Kraft). — Besitz: das am 28. Juni (kursächsische Bestätigung 29. Oktober) 1770 errichtete Riaucoursche Fideikommiß, bestehend aus den Rittergütern Gaußig, Putzkau, Diehmen, Medewitz, Drauschkowitz und Malschwitz in der sächsischen Oberlausitz. — S. Handbuch, S. 858.]

† Carl Borromäus August Andreas Michael Hermann Clemens Graf von Schall-Riaucour (geb. 29. September 1834, † 20. Dezember 1889 zu Gaußig [des 31. Dezember 1869 † Grafen Carl August Andreas Sohn]), Fideikommißherr, Ehrenritter des souver. Malteserordens, Kön. sächs. Kammerherr und Mitglied der Ersten Kammer der Ständeversammlung des Königreichs Sachsen, verm. I) 20. Mai 1878 mit Hermine Freiin von Palm (geb. 1. August 1847, † 5. März 1879), StkrD.; II) 5. Juli 1881 zu Muffendorf bei Bonn mit

Marie Freiin von Fürstenberg, geb. 25. November 1852, StkrD. [Gaußig bei Bautzen.]

Kinder 2r Ehe: 1. Adam-Ferdinand Carl Borromäus Otto Josef Maria, geb. 28. Juli 1883.

2. Andreas Carl Borromäus Clemens Maria Hubert Michael, geb. 18. September 1884.

3. Maria Theresia Mathilde Franz von Paula Josefine Ignatia, geb. 23. April 1887.

4. Amalie Mathilde Maria Aloysia Josepha Leopoldine Apollinaria Huberta, geb. 15. November 1888.

Geschwister.

1. Isabella Henriette Philippine Luise, geb. 4. November 1829.
2. Anna Maria Clementine Amalie Theodore, geb. 9. Novbr. 1830

Digitized by Google

verm. 14. August 1865 mit Hans von Tümpling auf Räthern bei Zeitz (gerichtlich geschieden 1869). Kön. bayr. Kämmerer, Kön. sächs. Premierleutnant a. D.

3. Otto Hermann Rochus Gabaleon Johannes, geb. 22. Juni 1838, K. u. K. Kämmerer und Oberleutnant a. D., verm. 27. Mai 1873 zu Dresden mit

Franzisca Romana Gräfin Leutrum von Ertingen, geb. 26. September 1854. [Graz.]

Kinder: 1) Maria Pia, geb. 22. Juli 1875.
2) Gabriele Maria Anna, geb. 1. März 1877.
3) Carl Andreas Otto Rudolf Emmerich Maria, geb. 11. August 1878 zu Crostau.
4) Marie Anna Octavie Emmerica, geb. 20. Februar 1881.
5) Rudolf Marie Josef Emanuel Philipp Ignatius, geb. 13. Januar 1886 zu Crostau.

4. Caroline Cäcilie Ludovica Eugenia Maria Sabine, geb. 15. Januar 1840, verm. 27. Oktober 1858 zu Gaußig mit Rudolf Frhrn von Würzburg († 29. Januar 1859), K. K. Leutnant a. D.

5. Maria Anna Leopoldine Clementine Kunigunde, geb. 2. März 1841.

Schallenberg.

[Katholisch. — Oesterreich. — Reichsfrhr. mit Wappenbesserung d. d. Wien 14. Juli 1656, Reichsgrf. mit Wappenbesserung d. d. Wien 5. April 1666 (s. Jahrg. 1875, S. 758). — S. Handbuch, S. 859.]

Erwin Josef Christof Graf und Herr zu Schallenberg, geb. 26. April 1853, K. u. K. Kämmerer, verm. 22. Oktober 1877 zu Wien mit

Clemence Drasenovitsch von Posertve. [Wien.]

Tochter: Valeria Maria Sidonie, geb. 29. April 1882.

Bruder.

Tassilo Julius, geb. 10. Novbr. 1856, Hof- und Ministerialoffizial I. Kl. im K. u. K. Ministerium des Kaiserl. Hauses und des Äußern.

Mutter.

Sidonie, geb. 4. Juli 1823, des Anton Tallian von Visjek, K. K. Kämmerers, Tochter, verm. 23. Juni 1852 mit dem Grafen August Christof (geb. 30. August 1803, † 17. Oktober 1865), K. K. Kämmerer und Oberst a. D.

Schärffenberg.

(Im Mannesstamme erloschen)

[Katholisch. — Oesterreich. — Krainer Uradel; böhm. Grf. 18. Februar 1717. — S. Handbuch, S. 860.]

† Johann Nepomuk Herr und Graf von Schärffenberg (geb. 13. Februar 1802, † 15. Septbr. 1847 [des 21. November 1827 † Grafen Emanuel, K. K. Kämmerers und Gubernialrats, Sohn], verm.

Digitized by Google

2. Thereſe [illegible]
[illegible] Dame
3. Eliſabetha Lu
verm. Thereſienorden
ner, Fürſtl. hohenzo
4. Ludwig Carl Au
5. Friedrich Camill
herr und Major à
Roſamunde Freiin
1828. [Lautrach bei
Töchter: 1) Math
dame unter dem
honerinnen zu
2) Marie Anna
verm. 9. Mai 187
Ludwig Grafen v

[Katholiſch. — Oeſterr
21. Mai 1684 (für Carl
Prädikat „Freiherr von
19. Dezember 1876 (für
und ihren Vetter [venezi
zur Fortführung des Gr
18. Januar (Urkunde d.
1826 † Rudolf Pace,

Wilhelm Paul Eu
15. März 1819 (des
Kämmerers und Ha
des Reichsrats a
gefürſteten Grafſcha
grado.]

1. † Carl Maria P
K. K. Leutnant a
Camilla Freiin
[Schloß Thurn-Ga
Kinder: 1) Rudol
hauptmann zu
1881 mit
Roſa Freiin von
Kinder: (1) Ma
(2) Carla, geb.
(3) Marino, ge
2) Marie, geb. 30
Hoh. der Erzherzo

[illegible] Isabelle, geb. [illegible]

[illegible] [Genf.]

II. ([illegible]) Linie.

[illegible] Graf von Pourtalès-[illegible]

[illegible] zu [illegible], verm. [illegible]

[illegible] († 15. Mai 1873). [illegible]

[illegible] Gaveaux-Bosher aus [illegible]

[illegible] Louisiana.

[illegible] 1e Ehe: Maria Pauline [illegible]

[illegible]

[illegible], geb. 15. April 1841. [illegible]

[illegible] de Paul.

[illegible], geb. 15. Dezember 18[illegible]

[illegible] de Buissiere.

[illegible], geb. 25. Juni [illegible]

[illegible] de Geoffre de [illegible]

[illegible]

Mutter.

[illegible] Gräfin von [illegible]

[illegible] mit dem Grafen [illegible]

[illegible] 1879). [illegible]

[illegible] Schweiz. [illegible]

Vatersbrüder.

[illegible] 1818, † 30. [illegible]

[illegible]

[illegible] geb. 1. Juli [illegible]

[illegible] verm. 5. August [illegible]

[illegible]

[illegible] geb. 15. April [illegible]

[illegible] geb. 16. Januar [illegible]

[illegible]

5. Februar 1827 mit Antonie Gräfin von Attems [geb. 30. Novbr. 1807, † 17. Dezember 1889 zu Paris], StkrD.).

Töchter: 1. Caroline, geb. 3. Oktober 1835, verm. 14. Oktober 1857 mit Johann Edlem von Némethy, K. K. Feldmarschall-Leutnant a. D.

2. Leonie, geb. 23. November 1838, verm. 16. Oktober 1858 mit Ernst Frhrn von Kellersperg († 22. April 1879), K. K. GRat und Statthalter im Königreich Böhmen. [Graz.]

Schaumburg.

[Evangelisch. — Die beiden Häuser stammen von zwei Brüdern, Prinzen von Hanau. Beschreibung des Wappens im Jahrg. 1890, S. 878.]

A. Älteres Gräfliches Haus (in Bayern).

[Eingetragen in die Kön. bayr. Adelsmatrikel bei der Grafenklasse 3. April 1887 (Friedrich) und 25. Juni 1888 (Ludwig).]

Friedrich August Graf von Schaumburg, geb. 14. April 1864, Leutnant à la suite des Kön. bayr. 1. Jägerbataillons.

Bruder.

Ludwig Cäcilius Felix, geb. 19. Mai 1872.

Mutter.

Bertha Louise Ludovica Gräfin von Schaumburg, geb. Gloede, geb. 6. Mai 1840 zu Hamburg, verm. mit Friedrich Wilhelm Prinzen von Hanau, Grafen von Schaumburg (geb. 18. November 1832 zu Wilhelmshöhe bei Cassel, † 14. Mai 1889 zu Riesbach bei Zürich, war verm. in erster Ehe 1855 mit Auguste Birnbaum [geb. 9. November 1837, † 29. Juni 1862 zu Kannstatt]).

B. Jüngeres Gräfliches Haus (in Preußen, Prov. Hessen-Nassau).

Friedrich Wilhelm August Graf von Schaumburg, geb. 18. Dezember 1875.

Bruder.

Carl August Friedrich Felix, geb. 10. August 1878.

Mutter.

Albertine Gräfin von Schaumburg, geb. Stauber, geb. 7. Dezbr. 1845, verm. mit Friedrich Wilhelm Philipp Prinzen von Hanau, Grafen von Schaumburg, geb. 29. Dezember 1844 zu Cassel, K. K. Rittmeister a. D. [Oberurf, Prov. Hessen-Nassau.]

Digitized by Google

Scheler.

[Lutherisch. — Württemberg. — Reichsadel d. d. Wien 26. Juni 1727, franzöſ. Grf. 1812, württemberg. Grf. 28. Oktbr. 1812. — S. Handbuch, S. 862.]

Carl Stefan Graf von Scheler, geb. 24. Auguſt 1843 (des 10. Oktober 1853 † Grafen Friedrich Wilhelm Georg, Kön. württemberg. Hauptmanns, Sohn), Kön. württemberg. Oberſt und Flügeladjutant Sr. Maj. des Königs, Kommandant von Stuttgart, verm. 2. Mai 1865 mit

Angéline Louiſe Sofie Henriette Ultima Conſtant de Rebecque, geb. 18. Juli 1845.

Sohn: Georg Friedrich Cäſar, geb. 25. Februar 1866, Forſtreferendar.

Vatersgeſchwiſter.

1. † Carl Friedrich Wilhelm (geb. 15. Mai 1808 zu Stuttgart, † 29. März 1887, Kön. württemberg. Generalleutnant a. D., Gouverneur der Reſidenzſtadt Stuttgart, verm. 25. Juni 1836 mit Ludmilla Herrin und Gräfin von Schärffenberg [geb. 15. Novbr. 1817; katholiſch; † 3. Juli 1891]).
   Kinder: 1) Antonie Friederike Marie Caroline Sofie Leopoldine, geb. 4. Mai 1837.
   2) Sofie Antonie Friederike Leocadie, geb. 5. Mai 1838, vormal. Hofdame J. Maj. der Königin Olga von Württemberg.
   3) † Johann Georg Friedrich Wilhelm Carl Leopold (geb. 10. März 1840, † 8. September 1884), Major und etatsm. Stabsoffizier im 1. Kön. württemberg. Ulanenregiment Nr. 19, verm. 20. Mai 1873 mit
   Bertha Freiin von Linden, geb. 18. Oktober 1850.
   Töchter: (1) Hildegard, geb. 7. September 1875.
   (2) Elfriede, geb. 8. Dezember 1878 zu Stendal.
2. † Katinka (Katharina) Thereſe (geb. 18. Mai 1818 zu Weißenburg im Elſaß, † 9. Januar 1892, verm. 11. Februar 1866 mit Carl Frhrn von Woellwarth [† 18. Februar 1867], Kön. württemberg. Rittmeiſter a. D.).

Schellart von Obbendorf.

(Im Mannesſtamme erloſchen.)

[Katholiſch. — Preußen. — Reichsgrf. d. d. Wien 7. November 1674. — S. Handbuch, S. 863.]

† Ferdinand Graf Schellart von Obbendorf, Freiherr zu Gürzenich († 1844, verm. mit Ferdinandine von Kalt [† 21. Juli 1862 zu Aachen]).

Tochter: Flora Florentina, geb. 1804, verm. mit Johann Gallmann aus Gürzenich (†). [Aachen.]

Digitized by Google

Schenk zu Caſtel.

[Katholiſch. — Oeſterreich. — Schwäbiſcher Uradel; Beſtätigung des Reichsfreiherrenſtandes d. d. Wien 19. Juni 1665, Reichsgrf. d. d. Linz 1. März 1681, ſalzburg. Ausſchreibung 24. November 1681. — S. Handbuch, S. 121.]

Ludwig Anton Graf Schenk zu Caſtel, Graf zu Schelklingen und Berg, geb. 14. Mai 1860, K. u. K. Oberleutnant im Dragonerregiment Graf Paar Nr. 2.

Schweſtern.

1. Marie Eleonore, geb. 27. November 1861.
2. Maximiliana, geb. 17. Mai 1863.

Mutter.

Joſefine geb. von Poth, geb. 12. Januar 1831, verm. 7. Juni 1859 mit dem Grafen Ludwig (geb. 5. Juli 1802, † 13. Auguſt 1876 [des 24. April 1845 † Grafen Franz Joſef Sohn]), K. K. Leutnant a. D. (war verm. in erſter Ehe mit Marie von Potocka [geb. 15. Juli 1816, † 8. Oktober 1857 zu Hirtenberg bei Wien]). [Salzburg.]

Schenk von Stauffenberg.

[Katholiſch. — Bayern und Württemberg. — Schwäbiſcher Uradel; Reichsfrhr. d. d. Wien 20. Januar 1698, erbl. Reichsrat der Krone Bayern 26. Dezbr. 1818, bayr. Grf. 17. Januar (immatrikuliert 18. März) 1874. — Beſitz: a) in Bayern: die Herrſchaften Amerdingen, Greiffenſtein, Burggrub, Heiligenſtadt, Streit, Jettingen und Eberſtall; b) in Württemberg: die Herrſchaften Lautlingen, Balſſingen und Entingerthal. — Beſchreibung des Wappens und Näheres über die Standeserhebungen im Jahrg. 1875, S. 856, geſchichtliche Überſicht im Taſchenbuch der Freiherrlichen Häuſer, Jahrg. 1854, S. 455.]

Berthold Schenk Graf von Stauffenberg, geb. 21. Auguſt 1859, erbl. Reichsrat der Krone Bayern, Kön. bayr. Leutnant der Reſerve des 1. Ulanenregiments, verm. 9. Auguſt 1884 mit

Maria Thereſia Freiin Groß von Trockau, geb. 11. Februar 1860. [Jettingen.]

Kinder: 1. Clemens, geb. 2. Juni 1886 zu Würzburg.
2. Leopoldine, geb. 29. Juli 1887 zu Jettingen.
3. Marquard Sebaſtian, geb. 12. Mai 1889 zu Jettingen.

Geſchwiſter.

1. Gabriele Eleonore, geb. 24. Dezember 1857, Stiftsdame des Kön. bayr. St. Anna-Ordens und des Kantons Gebürg.
2. Alfred, geb. 25. September 1860, Premierleutnant im 2. Kön. württemberg. Ulanenregiment Nr. 20.
3. Philipp, geb. 12. Mai 1864, Leutnant im 2. Kön. württemberg. Ulanenregiment Nr. 20.

Mutter.

Leopoldine geb. Gräfin von Oberndorff, geb. 12. Oktober 1831, StkrD., verm. 16. Februar 1857 mit dem Grafen Clemens (geb. 12. Auguſt 1826, † 15. November 1886), erbl. Reichsrat der Krone

Digitized by Google

Bayern, Ritter des Kön. bayr. St. Georg-Ordens, Kön. bayr. Kämmerer und Oberst à la suite.

Vatersgeschwister.

1. Anna, geb. 1. März 1825, Ehrendame des Kön. bayr. Theresienordens, verm. 2. Januar 1849 mit Carl Grafen von Seinsheim († 1. September 1852). [Würzburg.]
2. Philipp, geb. 24. November 1828 [erhielt mit Allerhöchster Entschließung Sr. Maj. des Kaisers Franz Joseph I. d. d. 23. Januar 1875 die Erlaubnis, sich des seinem Vater verliehenen bayrischen Grafenstandes in Oesterreich zu prävalieren], K. u. K. Kämmerer und Major a. D., verm. 22. April 1860 mit Caroline Prinzessin von Lobkowitz (geb. 29. April 1835, † 5. März 1881). [Jettingen.]

   Kinder: 1) Franz, geb. 25. September 1861, K. u. K. Oberleutnant bei Großfürst Nicolaus Ulanen Nr. 5, verm. 14. Juni 1887 zu Gmunden mit
   Irene Gräfin Prokesch von Osten, geb. 9. November 1861.
   2) Eleonore, } Zwillingsschwestern, geb. 8. Juli 1864.
   3) Marie, }
   4) Eberhard, geb. 19. Mai 1866, K. u. K. Oberleutnant bei Graf Pálffy Husaren Nr. 8.
3. † Charlotte (geb. 12. April 1833, † 1. August 1891, verm. 10. Juni 1860 mit Anton von Bösmiller [† 1. Januar 1887], Kön. bayr. Generalmajor z. Disp.).

Schimmelmann zu Lindenburg.

[Lutherisch. — Preußen (Provinz Schleswig-Holstein) und Dänemark. — Dän. Adel und Frhr. (von Lindenborg) 17. April 1762, Mitglieder der schleswig-holsteinischen Ritterschaft 22. Februar 1774, dän. Grf. 8 April 1779, Errichtung der Baronie Lindenborg zur Lehensgrafschaft 29. Januar 1780. — S. Jahrg. 1884, S. 828, und Jahrg. 1869, S. 768.]

Carl Gustav Ernst Graf von Schimmelmann zu Lindenburg, geb. 29. Oktober 1848 zu Dresden (des 2. Juli 1885 † Grafen Ernst Konrad Detlev Carl Josef, Kön. preuß. Wirkl. GRats, Sohn), Rechtsritter des Johanniterordens, Senior des Familienfideikommisses, Lehensgraf auf Lindenburg, Erbherr auf Ahrensburg, Herr des Wandsbecker Geldfideikommisses und Herr auf Rold und Mühlenberg in Jütland, Mitbesitzer des Gräflich Blücher-Altonaschen Familienfideikommisses, Kön. preuß. Kammerherr und Rittmeister a. D., verm. mit
Elisabeth Catharina, geb. 22. Mai 1861, des Sophus von Skeel auf Birkelsee, Kön. dän. Kammerherrn und Hofjägermeisters, und der Erika geb. Freiin Schaffalitzky von Muckadell Tochter.

Kinder: 1. Sofie Adelaide Erika Caroline, geb. 17. April 1886 zu Ahrensburg.
2. Ernst Erich Christian Sophus, geb. 31. Juli 1887.
3. Adelaide Elisabeth Maria, geb. 18. Oktober 1888 zu Ahrensburg.
4. Heinrich Carl, geb. 13. Juni 1890 zu Ahrensburg.
5. Sohn . . . . ., geb. 22. Juli 1891 zu Ahrensburg.

Digitized by Google

Geschwister.

1. Fanny Marie Caroline Laura, geb. 20. Januar 1846 zu Altona, verm. 29. September 1875 zu Ahrensburg mit August Grafen zu Solms-Wildenfels, Kön. preuß. Generalleutnant z. Disp. (s. Goth. Hofkalender, II. Abteilung).
2. Auguste Marie Georgine, geb. 13. Juni 1847 zu Ahrensburg, verm. 31. Januar 1874 daselbst mit Ernst Grafen zu Solms-Laubach, Kaiserl. deutschem Kreisdirektor zu Straßburg i. E. (s. Goth. Hofkalender, II. Abteilung).
3. Sofie Marie Josefine Caroline, geb. 14. Mai 1850 zu Ahrensburg, verm. 6. Juni 1873 daselbst mit Eduard Prinzen zu Salm-Horstmar, Kön. preuß. Oberst und Kommandeur der 1. Garde-Kavalleriebrigade.
4. Adelaïde Caroline Luise, geb. 19. Juli 1854 zu Ahrensburg, Hofdame weiland J. Maj. der Kaiserin und Königin Augusta.
5. Christian Ernst Hans, geb. 22. August 1856 zu Ahrensburg, Erbherr auf Rütschau bei Oldesloe, Kön. preuß. Premierleutnant a. D.
6. Elisa Fanny Auguste, geb. 16. Oktober 1862 zu Ahrensburg.
7. Werner Ernst Carl, geb. 12. September 1865 zu Ahrensburg.

Vatersbruder.

Carl Gustav Christian, geb. 9. August 1830, Mitbesitzer des Gräfl. Blücher-Altonaschen Familienfideikommisses, Kön. preuß. Rittmeister a. D., verm. 10. Juli 1857 mit

Elise Clementine, geb. 10. Juli 1836, des Julius Starke, Kön. sächs. Regimentsauditeurs, und der Clementine geb. von Watzdorf a. d. H. Berga Tochter. [Farve bei Oldenburg in Holstein.]

Söhne: 1. Ernst Josef, geb. 14. Februar 1859 zu Promnitz, Kön. preuß. Premierleutnant im Kürassierregiment Kaiser Nicolaus I. von Rußland (brandenburg.) Nr. 6.

2. Fritz Albrecht Heinrich, geb. 14. August 1861 zu Promnitz, Premierleutnant im Kön. sächs. Husarenregiment Nr. 18.
3. Arndt Julius Carl, geb. 22. Mai 1867 zu Promnitz, Kön. preuß. Leutnant im Dragonerregiment von Bredow (1. schles.) Nr. 4.

Schirndinger von Schirnding.

[Katholisch. — Oesterreich. — Vogtländ.-böhmischer Uradel; böhm. Frhr. 8. Juni 1746 (von der Kaiserin Maria Theresia), erbländ.-oesterr. Grf. d. d. Wien 18. Dezember 1793 (für Johann Anton Frhrn Schirndinger von Schirnding). — Siehe Handbuch, S. 865; vgl. auch den gleichnamigen Artikel im Taschenbuch der Freiherrlichen Häuser.]

Eduard Johann Graf Schirndinger von Schirnding, geb. 2. November 1844 (des 16. Januar 1860 † Grafen Johann Josef Anton Sohn), K. K. Landgerichtssekretär zu Prag, verm. 12. September 1876 zu Bistrau bei Policka mit

Carola Katharina Isabella Edler Steckner von Sturmau, geb. 20. September 1856.

Digitized by Google

Kinder: 1. Rudolf Albert Carl, geb. 6. September 1884 zu Prag. 2. Stefanie Eugenie Elisabeth, geb. 20. November 1886.

Schwester.

Victorine Carolina, geb. 8. Juni 1846.

Vatersbruder.

† Ferdinand Leopold (geb. 7. Juni 1808, † 28. Juli 1845, verm. 7. August 1833 mit Therese Wotipka [geb. 2. März 1814, † 14. August 1855]).

Tochter: Norberta Katharina Antonia, geb. 5. Juni 1834, verm. 3. Oktober 1857 mit Eugen Ottocar Naske († 25. August 1887), Kaiserl. Rat und Kontrolleur der K. K. Staatsschuldentilgungskasse zu Wien.

Schlabrendorf.

[Preußen (Provinz Schlesien). — Märkischer Uradel. — S. Jahrg. 1859, S. 725.]

A. Haus Seppau.

[Evangelisch. — Preuß. Grf. d. d Berlin 15. Oktbr. 1786, Erb-Oberlandbaudirektor von Schlesien d. d. Königsberg 18. Oktbr. 1861. — Besitz: das Majorat Seppau mit Groß-Kauer (1766; 480 Hekt.) und Tschepplau mit Eichberg, Heidevorwerk, Ingersleben, Marienvorwerk (1787; 1271 Hekt.) im Kreise Glogau, sowie Lanken (1791; 714 Hekt.) im Kreise Guhrau. (Seitdem diese Besitzungen 1787 zu einem Majorat erhoben worden sind, schreibt sich der jedesmalige Majoratsherr „Schlabrendorf-Seppau".) — Näheres über die Abstammung s. Jahrgang 1859, S. 729.]

Alfred Heinrich Friedrich Ernst Otto Graf von Schlabrendorf-Seppau, geb. 7. November 1829 (des 26. Januar 1850 † Grafen Otto Sohn), Majoratsherr, Erb-Oberlandbaudirektor von Schlesien mit dem Prädikat „Exzellenz", Rechtsritter des Johanniterordens, Mitglied des Herrenhauses auf Lebenszeit, verm. 14. Dezember 1859 zu Tankow mit

Jutta, des † Camillus von Brand, Kön. preuß. Kammerherrn und Domherrn, und der † Elisabeth geb. von Errleben auf Tankow ꝛc. Tochter, Fideikommißherrin auf Prochnow im Kreise Deutsch-Krone.

Sohn: Friedrich Georg Gustav Otto Alfred, geb. 29. September 1860 zu Seppau, Ehrenritter des Johanniterordens, Kön. preuß. Kammerjunker und Leutnant der Reserve des Dragonerregiments von Bredow (1. schles.) Nr. 4. [Prochnow im Kr. Deutsch-Krone.]

B. (älteres) Haus Stolz.

(Im Mannesstamme erloschen.)

[Katholisch — Preuß. Grf. 17. November 1772, Erb-Oberlandbaudirektor von Schlesien 15. Oktober 1786. — Näheres über die Abstammung s. Jahrg. 1859, S. 727.]

† Constantin Graf von Schlabrendorf (geb. 13. Juni 1812, † 1. Januar 1858 [des 27. Mai 1853 † Grafen Constantin Carl Anton

Digitized by Google

Sohn], Erbherr der Herrschaften Stolz, Grochau und Giersdorf, Erb-Oberlandbaudirektor von Schlesien, verm. 19. August 1844 zu Breslau mit Bianca Gräfin Pückler, Freiin von Groditz [geb. 4. Juli 1826; katholisch seit 1858; † 25. Dezember 1870]).

Töchter: 1. Therese, geb. 25. Januar 1847, Herrin auf Stolz und Reisezagel (700 Hekt.) im Kreise Frankenstein, auf Olbersdorf (148 Hekt.) und Schlause (245 Hekt.) im Kreise Münsterberg, Hassitz (154 Hekt.), Königshain (113 Hekt.), Ober-Ullersdorf (141 Hekt.) und Vorwerk (68 Hekt.) im Kreise Glatz, Heinzendorf (741 Hekt.) und Kunzendorf (880 Hekt.) im Kreise Habelschwerdt in Preuß.-Schlesien, StkrD. und Ehrendame des souver. Malteserordens, verm. 3. Mai 1864 zu Stolz mit Anton Grafen von Harbuval und Chamaré, Herrn der Herrschaft Neuschloß bei Hohenmauth in Böhmen ꝛc. ꝛc.

2. Anna, geb. 29. März 1852, Freie Minderstandesherrin der Herrschaft Münsterberg mit Frankenstein, Herrin der Herrschaften Grochau und Giersdorf in Preuß.-Schlesien, StkrD. und K. u. K. PD., Ehrendame des Kön. bayr. Theresienordens, verm. 26. Februar 1870 zu Rom mit Franz Grafen Deym, K. u. K. Kämmerer, Wirkl. GRat und Botschafter am Kön. großbritann. Hofe.

Vatersbruder.

† Carl Heinrich Archimbald (geb. 11. Dezember 1784, † 8. Februar 1821, Erbherr auf Nieder-Herrendorf, Ober-Ochelhermsdorf und Anteil Schweinitz in Niederschlesien, verm. 7. Juli 1806 mit Franziska Gräfin Henckel, Freiin von Donnersmarck a. d. H. Siemianowitz in Oberschlesien [geb 5. Mai 1786. †]).

Tochter: Eveline Antonie Josefe Theresia, geb. 21. November 1809, Erbherrin der Herrschaft Odrau in Oesterr.-Schlesien, StkrD., verm. 24. August 1831 mit Wilhelm Grafen von Sickingen zu Hohenburg († 7. März 1855), K. K. Kämmerer. [Ischl.]

Schleinitz.

(Im Mannesstamme erloschen.)

[Evangelisch. — Preußen. — Preuß. Grf. für seine Person d. d. Berlin 15. Juni 1879. — S. Jahrgang 1881, S. 800.]

† Alexander Gustav Adolf Graf von Schleinitz (geb. 29. Dezember 1807 zu Blankenburg am Harz, † 19. Februar 1885 zu Berlin [des 12. Februar 1887 † Ferdinand Frhrn von Schleinitz, Hzgl. braunschweig. Staatsministers, Sohn]), Ritter des Kön. preuß. Schwarzen Adlerordens, Ehrenritter des Johanniterordens, Kön. preuß. Kammerherr, Staatsminister und Minister des Königl. Hauses, verm. 1. Januar 1865 zu Trachenberg mit

Maria, geb. 22. Januar 1842 zu Rom, K. u. K. PD., des † Ludwig Leopold August von Buch, Kön. preuß. Kammerherrn und Ministerresidenten, und der Marie geb. von Nimptsch, wiedervermählten Fürstin von Hatzfeldt, Tochter; wiederverm. 16. Juni 1886

Digitized by Google

zu Berlin mit Anton Grafen von Wolkenstein-Trostburg (katholisch), K. u. K. Wirkl. GRat und oesterr.-ungar. Botschafter zu St. Petersburg.

Schlieben.

[Lutherisch. — Preußen (Provinz Ostpreußen). — Preuß. Grf. d. d. Berlin 9. August 1718. — S. Handbuch, S. 869.]

I. Linie, auf Sanditten.

[Besitz: das Majorat Sanditten im Kreise Wehlau in Ostpreußen; der jedesmalige Majoratsherr ist seit 19. Mai 1862 erbl. Mitglied des preuß. Herrenhauses.]

George Louis Gustav Graf von Schlieben, geb. 28. Januar 1831, Majoratsherr und erbl. Mitglied des preuß. Herrenhauses, Erbherr auf Götzendorf im Kreise Wehlau, Erbamtshauptmann von Gerdauen und Nordenburg, Rechtsritter des Johanniterordens, Kön. preuß. Major a. D. und Schloßhauptmann von Königsberg, verm. 20. Oktober 1857 zu Berlin mit

Marie Helena Elisabeth Eleonore, geb. 14. Oktober 1837, des † Albrecht von Ploetz auf Groß-Weckow, Schinschow ꝛc. in Hinterpommern, Rechtsritters des Johanniterordens, Kön. preuß. Geh. Justizrats a. D. und Mitglieds des Herrenhauses auf Lebenszeit, und der † Alexandrine geb. von Berg Tochter. [Sanditten.]

Kinder: 1. Georg Dietrich Louis Albert, geb. 5. August 1858 zu Götzendorf, Kön. preuß. Premierleutnant im Kürassierregiment von Seydlitz (magdeburg.) Nr. 7, verm 19. April 1890 zu Nieder-Struse mit

Luise Gräfin von Wesdehlen, geb. 11. Mai 1871.

Sohn: Georg Dietrich Günther, geb. 16. Februar 1891 zu Halberstadt.

2. Wanda Luise Alexandrine Adele, geb. 15. Februar 1860 zu Götzendorf, verm. 26. Mai 1880 zu Sanditten mit Alfred von Sick, Oberst und Kommandeur der 14. Kavalleriebrigade und Flügeladjutanten weiland Sr. Maj. des Königs von Württemberg.

3. Hertha Maria Paula, geb. 19. März 1864 zu Götzendorf, verm. 30. September 1884 zu Sanditten mit Alfred von Zastrow, Kön. preuß. Premierleutnant im thüring. Husarenregiment Nr. 12.

4. Margarethe Irma Anna, geb. 5. Septbr. 1870 zu Götzendorf.

Geschwister

a) volljährige aus des Vaters erster Ehe mit Luise Gräfin von Klinckowstroem a. d. H. Sehmen (geb. 6. April 1800, verm. 8. Mai 1821, † 2. Dezember 1858):

1. Bertha Georgine Luise Friederike, geb. 20. Januar 1823, verm. 12. Novbr. 1839 mit Anton August von Below a. d. H. Obrotten in Ostpreußen, Ehrenritter des Johanniterordens, Kön. preuß. Generalleutnant z. Disp. [Königsberg i. Pr.]

2. † Clotilde Auguste Caroline Ida, geb. 23. September 1825, † 3. Dezbr. 1891 zu Königsberg i. Pr., verm. 9. Juli 1846 mit Gustav von Gottberg [† 17. April 1878], Kön. preuß. Major a. D.).

Digitized by Google

3. Elise Mathilde Wanda, geb. 18. September 1828, verm. 3. November 1849 mit Hugo Frhrn von Tettau, Kön. preuß. Oberst z. Disp. [Hannover.]
4. Gustav Carl George, geb. 28. April 1834 (s. II. Linie, auf Georgenberg).

b) Halbgeschwister aus des Vaters zweiter Ehe:

5. Victor Georg Gustav, geb. 6. November 1870 zu Sanditten.
6. Richard, geb. 31. August 1872 zu Sanditten.
7. Helene, geb. 27. August 1874 zu Sanditten.

Stiefmutter.

Helene, des † R. Dietzel, Kaufmanns und Dampfschiffahrtsdirektors, Tochter, verm. 11. März 1869 zu Berlin mit dem Grafen Gustav Dietrich (geb. 10. Mai 1800, † 28. Oktbr. 1874 zu Königsberg i. Pr.), Majoratsherrn auf Sanditten und Rockelkeim. [Leipzig.]

II. Linie, auf Georgenberg.

[Besitz: das Majorat Georgenberg (Rockelkeim) im Kreise Wehlau in Ostpreußen.]

Gustav Carl George Graf von Schlieben, geb. 28. April 1834 (Bruder des Grafen George Louis Gustav, Chefs der I. Linie, s. oben), Majoratsherr, Herr auf Julchenhof im Kreise Wehlau in Ostpreußen, Rechtsritter des Johanniterordens, Kön. preuß. Rittmeister a. D., verm. 11. Juni 1860 mit

Helene Aurora Henriette Charlotte, geb. 19. Mai 1842, des † Carl von Boddien auf Leißienen, Kön. preuß. Regierungsrats a. D., und der Bertha geb. von Sanden Tochter. [Georgenberg.]

Kinder: 1. George Gustav Carl Hans, geb. 9. Oktober 1861 zu Georgenberg, Kön. preuß. Premierleutnant im Inf.-Reg. von Grolman (1. pos.) Nr. 18.
2. Bertha Anna Elisabeth, geb. 4. Mai 1866 zu Georgenberg.
3. Georg Gustav Eckart, geb. 28. Juni 1867 zu Georgenberg, Kön. preuß. Leutnant im Jägerbataillon Graf York von Wartenburg (ostpreuß.) Nr. 1.
4. Madeleine Martha Helene Katharina, geb. 24. Oktober 1875 zu Georgenberg.

Schlieffen.

[Lutherisch. — Mecklenburg-Schwerin und Preußen. — Dän. Wappenbrief d. d. Calmarn Samstag vor St. Margarethen 1444, poln. Adel mit Wappenvermehrung d. d. Petrikau am Mittwoch nach corpus Domini (19. Juni) 1555, preuß. Grf. d. d. Berlin 11. April 1812. — S. Handbuch, S. 870.]

I. Linie.

Wilhelm Martin Ernst Ludwig Graf von Schlieffen, geb. 18. September 1829 (des 7. August 1836 † Grafen Wilhelm, Kön. preuß. Majors a. D., Sohn), Majoratsherr auf Schlieffenberg, Riegleve, Tolzin c. p. Neu-Zierhagen, auf Raden und Prüzen c. p. Mühlengeetz in Mecklenburg-Schwerin und Windhausen mit Sensenstein im

Digitized by Google

Reg.-Bez. Cassel, Herr auf Stolzenberg im Reg.-Bez. Köslin und auf Ogrosen c. p. Gahlen ꝛc. in der Niederlausitz, Landrat im Herzogtum Güstrow, verm. 14. Mai 1858 zu Berlin mit

Amélie Gräfin von der Gröben, geb. 4. August 1839. [Schlieffenberg bei Lalendorf in Mecklenburg-Schwerin.]

Kinder: 1. Martin-Ernst Julius Carl, geb. 17. Juli 1859 zu Schlieffenberg, Mitbesitzer von Prüzen, Kön. preuß. Premierleutnant der Reserve des westfäl. Ulanenregiments Nr. 5. [Windhausen, Reg.-Bez. Cassel.]

2. Axel Siegfried, geb. 25. Oktober 1864 zu Schlieffenberg, verm. 8. August 1889 zu Helsingborg mit

Catharina Friederika Johanna Augusta Eleonora, geb. 23. Juni 1863, des Albert Magnus Gustaf Ulrik Grafen Steenbock und der Julie Eleonora geb. von Hallenborg Tochter. [Stolzenberg, Reg.-Bezirk Köslin.]

Tochter: Ebba Gondula, geb. 10. Mai 1892 zu Stolzenberg.

3. Friedrich-Franz Alexander, geb. 4. August 1866 zu Schlieffenberg, Kön. preuß. Leutnant im Kürassierregiment Kaiser Nikolaus I. von Rußland (brandenburg.) Nr. 6.

4. Marie Sofie Luise, geb. 29. Oktober 1868 zu Schlieffenberg.

5. Marta Elisabet, geb. 8. Juni 1871 zu Schlieffenberg.

6. Alexandrine, geb. 21. Mai 1873 zu Schlieffenberg.

7. Heinrich, geb. 29. Oktober 1876 zu Schlieffenberg.

8. Irmgard, geb. 27. September 1878 zu Schlieffenberg.

Vatersbrüder.

1. † Johann Leo Carl (geb. 10. Januar 1792 zu Zierwienz im Kreise Stolp in Pommern, † 4. Dezember 1866 zu Pau in Frankreich, Majoratsherr auf Schwandt c. p. [s. Jahrgang 1873, S. 788]. Ehrenritter des Johanniterordens, Kön. preuß. Generalleutnant a. D., verm. 7. Juni 1820 mit Luise Clementine [geb. 2. September 1801, † 12. August 1836], des † Otto von Wedel auf Silligsdorf ꝛc. in Hinterpommern, Kön. preuß. Majors der Landwehr, und der † Clementine geb. Freiin von der Goltz a. d. H. Groß-Lauth in Ostpreußen Tochter).

Kinder: 1) Otto Carl Ludwig, geb. 11. April 1821, Majoratsherr auf Schwandt, Marienhof und Voßfeld (zusammen 996 Hekt.) in Mecklenburg-Schwerin, Rechtsritter des Johanniterordens, Kön. preuß. Major a. D., verm. 6. August 1859 zu Luplow mit Anna Auguste Antonie (geb. 11. März 1840, † 4. März 1890 zu Schwandt), des † Carl von Voß auf Luplow und Carlshof in Mecklenburg-Schwerin, Grhzgl. mecklenburg-strelitz. Kammerherrn, und dessen erster Gemahlin, der † Ina geb. von Blücher a. d. H. Bobbin Tochter. [Schwandt bei Mölln.]

Kinder: (1) Carl-Otto Wilhelm Achatius Clemens, geb. 14. Mai 1860 zu Voßfeld, Mitbesitzer von Voßfeld, Kön. preuß. Referendar a. D. und Leutnant der Reserve des Kürassierregiments Königin (pomm.) Nr. 2, verm. 23. September 1887 zu Kittendorf mit

Elisabeth Alma Luise, geb. 11. März 1866, des Hans von

Digitized by Google

Oertzen, Grhzgl. mecklenburg-strelitz. Kammerherrn, und der Alma geb. von Kothen Tochter.

(2) Clementine Amélie Elisabeth Johanna Victoria, geb. 4. Oktober 1861 zu Voßfeld, verm. 29. Juni 1883 zu Schwandt mit Carl Frhrn von Langen auf Klein-Belitz ꝛc. († 18. Dezbr. 1888), Grhzgl. mecklenburg-schwerin. Kammerherrn.

2) Wilhelmine Ottilie Caroline Clementine, geb. 11. Dezbr. 1822.

3) Auguste Helene Marie, geb. 20. Mai 1824.

4) Eduard Carl Wilhelm, geb. 17. Juni 1829, Ehrenritter des Johanniterordens, Kön. preuß. Generalmajor z. Disp., verm. I) 10. September 1862 zu Kotzenau mit Valeria Gräfin zu Dohna-Schlodien a. d. H. Kotzenau (geb. 12. März 1844, † 25. Dezbr. 1876 zu Liegnitz); II) 6. Juni 1878 zu Ober-Steinkirch mit

Marie, geb. 3. März 1855 zu Leipzig, des Oscar von Witzleben auf Ober-Steinkirch, Kön. preuß. Oberstleutnants a. D., und der Emma geb. Flinsch Tochter.

Kinder: a) 1r Ehe: (1) Nicolaus Johann Leo Erich, geb. 13. Juli 1872 zu Göttingen.

— b) 2r Ehe: (2) Ruth, geb. 20. März 1879 zu Liegnitz.

5) Wilhelm Carl Victor, geb. 5. Oktober 1832, Ehrenritter des Johanniterordens, Kön. preuß. Oberstleutnant a. D., verm. 8. August 1857 zu Potsdam mit

Hilda, geb. 8. November 1838 zu Ober-Mützow, des † Gustav von Schultz auf Ober- und Nieder-Mützow, Kön. schwed. Rittmeisters a. D., und der † Agathe geb. von Platen, Erbfrau auf Gramsckewitz, Vaschwitz und Dwarsdorf auf Rügen, Tochter.

Kinder: (1) Carl-Clemens Otto Gustav Oscar, geb. 19. Juni 1858 zu Potsdam, Kön. preuß. Rittmeister à la suite des hannov. Husarenregiments Nr. 15, Ober-Quartiermeister-Adjutant im Großen Generalstab, verm. 15. Oktober 1886 zu Speck mit

Emmy Charlotte Henriette Elisabeth, geb. 10. Dezember 1864, des Wilhelm von Flügge auf Groß-Helle und Lüdersdhof in Mecklenburg-Schwerin und Speck ꝛc. in der Provinz Pommern und der † Toni geb. Hochstädter Tochter.

Söhne: a) Carl-Wilhelm Viktor Hinrich Clemens Max, geb. 23. Februar 1888 zu Potsdam.

b) Wilhelm-Bogislav Victor Eric, geb. 27. Januar 1890 zu Potsdam.

(2) Wilhelm Victor, geb. 26. Februar 1867 zu Wiesbaden, Kön. preuß. Leutnant und Adjutant im 5. thüring. Inf.-Reg. Nr. 94 (Großherzog von Sachsen).

(3) Else (Elisabeth) Victoria Hildegard Caroline, geb. 4. März 1879 zu Jena.

6) Eugen Leo Oscar, geb. 8. Februar 1834, Herr auf Wioska (1448 Hekt.) im Kreise Bomst in der Provinz Posen, Kön. preuß. Major z. Disp., verm. 3. Oktober 1861 zu Kotzenau mit

Marie Gräfin zu Dohna-Schlodien a. d. H. Kotzenau, geb. 5. März 1842.

Kinder: (1) Freda Marie Jettine Valeria, geb. 26. September 1866 zu Kotzenau.

Digitized by Google

(2) Friedrich Wilhelm, geb. 17. Auguſt 1868 zu Kotzenau, Kön. preuß. Leutnant im 1. Garderegiment zu Fuß.
(3) Hermann, geb. 5. März 1871 zu Kotzenau, Kön. preuß. P.-Fähnrich im Ulanenregiment Nr. 10.

2. † Leo Werner (geb. 2. Juli 1802, † 28. Februar 1874 zu Wiesbaden), Rechtsritter des Johanniterordens, Kön. preuß. Major a. D. und Mitglied des preuß. Herrenhauſes auf Lebenszeit, verm. 4. Auguſt 1837 mit

Virginie Charlotte, geb. 28. April 1817, des † Johann Adolf Hendrich von Schlieffen auf Soltikow, Kön. preuß. Rittmeiſters a. D., und der † Luiſe geb. von Glaſenapp Tochter, Herrin auf Sandow (1883 Hekt.) im Kreiſe Pyritz in Pommern. [Sandow.]

Kinder: 1) Adolf Ludwig, geb. 15 Juni 1841, Ehrenritter des Johanniterordens, Kön. preuß. Kammerherr, Premierleutnant a. D. und Landrat des Kreiſes Pyritz im Reg.-Bez. Stettin, verm. 9. Auguſt 1881 zu Neuſtrelitz mit

Luiſe, geb. 4. Juni 1860, des † Carl von Heyden-Linden auf Liepen in Mecklenburg-Strelitz und der Mathilde geb. von Jagow Tochter.

Kinder: (1) Axel (Alexander), geb. 12. Juli 1882 zu Pyritz.
(2) Dorothea Clara Martha, geb. 10. April 1885 zu Pyritz.
(3) Eliſabeth Clementine, geb. 30. Septbr. 1889 zu Pyritz.

2) Luiſe Caroline, geb. 11. April 1843.
3) Leo Carl, geb. 9. Dezember 1846.
4) Limbrecht Wilhelm, geb. 12. Oktbr. 1852, Kön. preuß. Major im Generalſtab der 17. Diviſion, verm. 12. Oktober 1880 zu Schwerin mit

Marie Gräfin von Baſſewitz, geb. 25. November 1856.

Sohn: Leo Henning Wilhelm, geb. 25. März 1882 zu Schwerin.

5) Maria Sophia, geb. 15. Auguſt 1856, verm. 9. Juni 1880 zu Sandow mit Haſſo von Wedel, Majoratsherrn auf Cremzow, Ehrenritter des Johanniterordens, Kön. preuß. Rittmeiſter der Reſerve des thüring. Huſarenregiments Nr. 12.
6) Dorothea Wilhelmine, geb. 13. Juli 1858, verm. 2. Juni 1880 zu Sandow mit Friedrich Frhrn von Steinaecker a. d. H. Roſenfelde, Kön. preuß. Premierleutnant a. D.

II. Linie.

Theodor Graf von Schlieffen, geb. 26. April 1831 zu Berlin (des 2. Dezember 1864 † Grafen Friedrich Magnus, Kön. preuß. Majors, Kreisdeputierten des Kreiſes Bunzlau, Sohn), Kön. preuß. Generalleutnant, General à la suite weiland Sr. Maj. des Kaiſers und Königs Wilhelm I., Kommandant von Berlin, verm. 16. Februar 1868 mit

Mathilde Gräfin Lucchesini, geb. 20. November 1836.

Geſchwiſter.

1. Luiſe Philippine, geb. 16. Novbr. 1829 zu Berlin, verm. 27. März 1856 mit Friedrich Grafen von und zu Egloffſtein, Kön. preuß. Kammerherrn. [Rohrlach bei Alt-Jannowitz in Preuß.-Schleſien.]

Digitized by Google

2. Alfred, geb. 28. Februar 1833 zu Berlin, Kön. preuß. Generalleutnant, Chef des Generalstabs der Armee, Generaladjutant Sr. Maj. des Kaisers und Königs, verm. 8. Oktober 1868 mit Anna Gräfin von Schlieffen (geb. 1. Oktober 1840, † 13. Juli 1872).
Töchter: 1) Elisabeth Auguste Marie Erneſtine, geb. 13. September 1869 zu Groß-Krausche.
2) Marie Luiſe Philippine Katharina, geb. 9. Juli 1872 zu Bendenheim bei Straßburg.
3. Marie, geb. 25. September 1834 zu Berlin, Hofdame J. K. H. der Prinzeſſin Friedrich Carl von Preußen, Dame des Kön. preuß. Luiſenordens und Äbtiſſin zu Drübeck bei Wernigerode.
4. Arthur, geb. 7. Juli 1844 zu Groß-Krausche, Kön. preuß. Oberſtleutnant und etatsm. Stabsoffizier im Füſilierregiment von Gersdorff (heſſ.) Nr. 80, verm. 28 Mai 1887 zu Bornſtedt mit
Roſe Marie Clara Amélie, geb. 10. Dezember 1856 zu Danzig, des † Conſtantin von Gersdorff, Kön. preuß. Generalleutnants, und der † Clara geb. von Gersdorff Tochter.
Kinder: 1) Friedrich Viktor Magnus Hermann Conſtantin, geb. 31. Juli 1888 zu Frankfurt a. d. O.
2) Roſe Charlotte Victoria Auguſte Clara Anna Marie Luiſe, geb. 29. Oktober 1890 zu Frankfurt a. d. O.
3) Tochter . . . . . , geb. im Oktober 1892 zu Wiesbaden.

Vatersbrüder.

1. † Carl Philipp Auguſt (geb. 23. März 1798 zu Königsberg i. Pr., † 10. Dezember 1845, Ritter des Johanniterordens, Kön. preuß. Oberſtleutnant und Flügeladjutant des Königs, verm. 27. Juli 1823 mit Katharina Petrowna [geb. 9. Januar 1801, † 21. Septbr. 1858], des † Peter Grafen Schuwaloff, Kaiſerl. ruſſ. Generalleutnants und Generaladjutanten, und der Sophia Gregoriewna geb. Fürſtin Stſcherbatow Tochter).
Kinder: 1) Elisabeth Katharina, geb. 3. Auguſt 1825 zu Berlin, Ehrenſtiftsdame des Kloſters „zum heiligen Grabe" im Kreiſe Oſtprignitz, Reg.-Bez. Potsdam. [München.]
2) Anaſtaſia Katharina, geb. 9. Januar 1827 zu Berlin, verm. 11. Juli 1854 zu Sansſouci mit Ludwig Grafen und Herrn zu Pappenheim († 2. Auguſt 1883), Standesherrn, erbl. Reichsrat der Krone Bayern, Kön. bayr. Generalmajor à la suite (ſ. Goth. Hofkalender, II. Abteilung). [Ettal in Oberbayern.]
3) Maria Katharina, geb. 17. Oktbr. 1830 zu Berlin, Ehrenſtiftsdame des Kloſters „zum heiligen Grabe". [Pappenheim.]
4) Georg Carl, geb. 8. Januar 1832 zu Berlin, Kön. preuß. Kammerherr, verm. 16. Januar 1860 zu Groß-Strehlitz mit
Ludmilla verwitw. Gräfin von Brühl, geb. Gräfin von Renard, geb. 28. Auguſt 1830. [Groß-Gmain bei Reichenhall in Oberbayern.]
Sohn: Georg Carl Andreas Albert, geb. 15. Oktober 1860 zu Stuttgart, Ehrenritter des Johanniterordens, Kön. preuß. Kammerjunker und Regierungsaſſeſſor. [Potsdam.]
5) Luiſe Katharina, geb. 23. Auguſt 1838 zu Berlin, Ehrendame des Kön. bayr. Thereſienordens und PD., verm. 23. Oktbr. 1860

Digitized by Google

zu Pappenheim mit Maximilian Grafen und Herrn zu Pappenheim, Kön. bayr. Oberſt à la suite, Oberhofmeiſter und funkt. Hofmarſchall weil. J. Maj. der Königin-Mutter von Bayern (ſ. Goth. Hofkalender, II. Abteilung).

2. † Albert Hermann Alexander (geb. 9. Oktober 1802 zu Königsberg i. Pr., † 9. Juni 1864 zu Rohrlach, Ehrenritter des Johanniterordens, Kön. preuß. Wirkl. GRat, verm. 2. Mai 1839 mit Marie Gräfin zu Stolberg-Wernigerode [geb. 26. März 1813, † 1. September 1879]).

Sohn: Ernſt, geb. 29. März 1843 zu Berlin, Herr auf Warnkenhagen und Heſſenſtein im Grhzgt. Mecklenburg-Schwerin, Ehrenritter des Johanniterordens, Kön. preuß. Major a. D., verm. 7. September 1871 zu Diekhof mit

Eliſabeth Gräfin von Baſſewitz, geb. 15. Februar 1849. [Drölitz bei Neukrug in Mecklenburg-Schwerin.]

Kinder: (1) Anna-Sabine, geb. 13. Juni 1873 zu Drölitz.
(2) Margarethe, geb. 16. Auguſt 1875 zu Drölitz.
(3) Albrecht, geb. 24. Oktober 1876 zu Drölitz.
(4) Bertha, geb. 23. November 1878 zu Drölitz.
(5) Carl-Heinrich, geb. 21. Juli 1881 zu Drölitz.
(6) Eberhard, geb. 8. Auguſt 1885 zu Drölitz.

Schlik.

[Katholiſch. — Oeſterreich (Böhmen). — Reichsfrhr. d. d. Nürnberg 16. Juli 1422, Reichsgrf. zu Paſſaun (Baſſano) d. d. Prag 31. Oktbr. 1437; erbl. Mitglied des Herrenhauſes des Reichsrats im Mai 1861. — Beſitz: das Fideikommiß Kopidlno und Altenburg im Bezirk Jičin in Böhmen, errichtet (infolge kaiſerl. Bewilligung vom 28. März 1661) am 27. Oktober 1672 im Bezirk Jičin. — S. Handbuch, S. 872.]

Erwein Graf von Schlik zu Baſſano und Weißkirchen, geb. 22. Januar 1852 zu Jičinoves (des 11. Auguſt 1859 † Grafen Heinrich Franz, K. K. Kämmerers und Oberleutnants a. D., Sohn), Fideikommißherr und erbl. Mitglied des Herrenhauſes des Reichsrats, Herr der Herrſchaften Welič, Wokſik, Jičinoves und auf Bartoſow und Bilsko im Bezirk Jičin, Ehrenritter des ſouver. Malteſerordens und K. u. K. Kämmerer, verm. 28. Oktober 1891 zu Duino mit

Thereſe Prinzeſſin zu Hohenlohe-Waldenburg-Schillingsfürſt, geb. 18. Oktober 1860. [Schloß Kopidlno bei Jičin.]

Geſchwiſter.

1. Henriette Sofie Adele, geb. 28. Februar 1850, StkrD., verm. 14. Septbr. 1869 zu Rohrbach in Niederoeſterreich mit Alfred Grafen Ségur-Cabanac, K. u. K. Kämmerer und Oberleutnant a. D.
2. Franz, geb. 26. Januar 1854, K. u. K. Leutnant bei König von Sachſen Dragonern Nr. 3.
3. Almerie, geb. 28. April 1856, StkrD., verm. 20. Oktober 187[illegible] zu Rohrbach mit Max Grafen und Herrn von und zu Sprinzenſte[illegible]

Digitized by Google

Ehrenritter des souver. Malteserordens, K. u. K. Kämmerer und Oberleutnant a. D.

Vatersschwester
aus des Großvaters erster Ehe:

Albina, geb. 16. Juli 1819, verm. 6. Juni 1845 mit Carl von Prinetti († 3. September 1854).

Schlippenbach.

[Lutherisch. — Preußen und Ungarn (Kroatien). — Westfäl. Uradel; schwed. Grf. 1. Juni 1654. — Besitz: das Fideikommiß Arendsee, bestehend aus den Rittergütern Arendsee (1311 Hekt.), Christianenhof (412 Hekt.), Raakow (422 Hekt.), Schönermark (610 Hekt.), Wilhelmshof (692 Hekt.), Wittstock (642 Hekt.), Ferdinandshorst (450 Hekt.) im Kreise Prenzlau der Provinz Brandenburg (seit 1689 Familienbesitz). — S. Handbuch, S. 876.]

I. Märkische Linie.

Carl Friedrich Wilhelm Hermann Albert Alexander Graf Schlippenbach, Graf von Wath und Sköfde, Freiherr von Liurula und Salingen, geb. 19. September 1830, Fideikommißherr (seit dem Tode des Grafen Albert, 26. Dezember 1886), Rechtsritter des Johanniterordens, Kön. preuß. Generalleutnant z. Disp., verm. 13. September 1852 zu Berlin mit

Marie Freiin von Le Fort, geb. 3. April 1830. [Arendsee bei Boytzenburg.]

Söhne: 1. Wilhelm Carl Friedrich August Gustav Lothar, geb. 24. Juli 1854 zu Berlin, Kön. preuß. Hauptmann a. D., verm. 27. Juni 1884 zu Berlin mit

Marga Freiin von Maltzahn (aus der Linie Cummerow), geb. 25. November 1860. [Schönermark bei Prenzlau.]

Tochter: Desideria Marga Maria-Theresia Ludolfe Hellmuthe Carla Mathilde, geb. 15. Juni 1888 zu Berlin.

2. Albert Ferdinand August Alexander, geb. 8. Mai 1859 zu Berlin, Kön. preuß. Kammerjunker, Leutnant a. D., verm. mit

. . . . . .

Schwester.

Anna, geb. 11. Oktober 1841, verm. 3. August 1863 mit Woldemar Frhrn Juncker von Ober-Conreut, Kön. preuß. Regierungspräsidenten zu Breslau.

Mutter.

Mathilde, geb. 29. Septbr. 1805, des † Carl von Goldbeck und Reinhart, Kön. preuß. Präsidenten und Ritterschaftsdirektors a. D., und der † Alexandrine geb. Freiin von Schrötter Tochter, verm. 1. Dezember 1829 mit dem Grafen Wilhelm (geb. 9. Dezbr. 1797, † 31. Oktober 1842), Kön. preuß. Major, aggreg. dem 1. Garderegiment zu Fuß, und persönl. Adjutanten weiland Sr. K. H. des Prinzen Carl von Preußen. [Arendsee.]

Digitized by Google

Vatersbrüder.

1. † Carl (geb. 7. Juli 1795, † 9. Januar 1836, Ritter des Johanniterordens, Kön. preuß. Hauptmann, aggreg. dem 1. Garderegiment zu Fuß, und Adjutant weiland Sr. K. Hoh. des Prinzen Carl von Preußen, verm. 5. April 1832 mit Luise Freiin von der Reck [geb. 11. Oktober 1815, † 22. Februar 1886], war wiederverm. 16. September 1840 mit Adolf Frhrn von Canitz und Dallwitz [† 22. Februar 1868], Kön. preuß. Kammerherrn, Oberst a. D. und dienstthuendem Kammerherrn weiland J. Maj. der Königin-Witwe von Preußen).

   Sohn: † Friedrich (geb. 14. Mai 1834, † 20. Septbr. 1882), Kön. preuß. Kammerherr, dienstthuend bei J. K. Hoh. der Prinzessin Friedrich Carl von Preußen, und Major a. D., verm. 28. Oktober 1874 zu Frankfurt a. M. mit

   Marianne Johanna Friederike Sascha (Alexandrine), geb. 15. Juni 1852, des Wilhelm Metzler, Bankiers zu Frankfurt a. M., und der Emma geb. Lutteroth Tochter. [Berlin.]

2. † Ferdinand (geb. 26. Dezember 1799, † 25. April 1866, Ehrenritter des Johanniterordens, Kön. preuß. Generalleutnant z. Disp., verm. 1829 mit Ottilie Gräfin von der Schulenburg a. d. H. Angern [geb. 23. September 1805, † 29. Januar 1871]).

   Töchter: 1) Agnes Charlotte Friederike Wilhelmine Alexandrine, geb. 27. August 1831 zu Berlin, verm. 28. April 1859 daselbst mit Adalbert Frhrn von Rosenberg († 27. Juni 1880), Kön. preuß. Kammerherrn und Wirkl. GRat.

   2) Adelheid, geb. 15. Mai 1833, verm. 24. Oktober 1856 zu Glogau mit Georg von Kleist auf Rheinfelde in Westpreußen († 21. Mai 1886), Kön. preuß. Generalleutnant z. Disp.

3. † Carl Ludwig Ernst Albert (geb. 26. Dezember 1800, † 26. Dezember 1886 zu Arendsee, Stifter und Erster Fideikommißherr, Rechtsritter des Johanniterordens, Kön. preuß. Kammerherr, verm. 16. September 1838 mit Emma [geb. 18. März 1811, † 12. August 1880], des Magnus Joachim Grafen von Scheel-Plessen auf Sierhagen in Holstein, Kön. dän. Kammerherrn und Geh. Konferenzrats mit dem Prädikat „Exzellenz", und der † Margarethe geb. von Hedemann Tochter).

   Tochter: Ina, geb. 19. März 1842 zu Sierhagen. [Kiel.]

4. † Ernst (geb. 21. Juni 1804, † 25. Mai 1885), Erbherr der Herrschaft Heiligenkreuz in Kroatien, Ehrenritter des Johanniterordens, Kön. preuß. Generalmajor z. Disp., verm. 19. Dezbr. 1832 mit

   Henrica-Regina Gräfin Sermage, geb. 18. März 1811. [Heiligenkreuz bei Droslavje.]

   Kinder: 1) Jelka (Helene), geb. 6. Juli 1835, verm. 11. Mai 1853 zu Berlin mit Wilhelm von Lepel a. d. H. Wieck († 31. Mai 1886) auf Beseritz bei Friedland in Mecklenburg-Strelitz, Ehrenritter des Johanniterordens. [Heiligenkreuz.]

   2) † Arthur (geb. 9. Oktober 1837, † 31. März 1881, Ehrenritter des Johanniterordens, Kön. preuß. Leutnant a. D., verm. 16. August 1870 zu Inzersdorf mit

   Luise, geb. 13. Januar 1853 (katholisch), des † Heinrich Ritter

Digitized by Google

Drasche von Wartinberg, Herrschafts- und Bergwerksbesitzers, und der † Josefine geb. von Freudenthal Tochter; wiederverm. 1. Oktober 1881 zu Drachenstein mit Rudolf Grafen Erdödy (katholisch).

Kinder: (1) Heinrich Carl Christof, geb. 9. Oktober 1871 zu Graz.

(2) Elisabeth, geb. 30. September 1872 zu Graz (katholisch), verm. 1. Mai 1889 zu Preßburg mit Johann Grafen Pálffy von Erdöd (katholisch), K. u. K. Kämmerer und Oberleutnant der ungar. Landwehr.

3) Stefan, geb. 18. Dezember 1842, Ehrenritter des Johanniterordens, Oberst und Brigadekommandeur der Kön. ungar. Landwehrkavallerie, verm. 21. Oktober 1867 zu Brünn mit

Gabriele Haupt, geb. 13. Oktober 1847. [Warasdin.]

Kinder: (1) Wolfram, geb. 21. Oktober 1868 zu Heiligenkreuz, Kön. preuß. Leutnant à la suite des Inf.-Reg. Prinz Friedrich Carl von Preußen (8. brandenburg.) Nr. 64.

(2) Percy, geb. 27. Oktober 1869.

4) Hans, geb. 9. August 1846, Kön. preuß. Oberstleutnant und Kommandeur des Dragonerregiments Frhr von Derfflinger (neumärk.) Nr. 3.

5) Mira (Maria) Magdalena, geb. 20. November 1851, Ehrendame des Kön. bayr. Theresienordens, verm. 4. Mai 1875 zu Heiligenkreuz mit Otto Grafen von Dönhoff, Frhrn von Krafft, Kön. preuß. Kammerherrn, Kaiserl. deutschem außerordentl. Gesandten und bevollm. Minister zu Rio de Janeiro.

5. † Otto (geb. 21. April 1807, † 4. Mai 1888 zu Berlin, Kön. preuß. Kammerherr, verm. I) 28. September 1836 mit Clotilde, des Kön. preuß. Oberst von Arnim auf Fredenwalde Tochter [geschieden]; II) 1. November 1849 zu Neapel mit Adelaïde Arabella [geb. 1827, † 31. Juli 1856], des † Thomas de Grenier von Fonblanque, Kön. großbritann. Generalkonsuls in Serbien, Tochter; III) 22. Oktober 1861 zu Butterton-Park [Staffordshire] mit Clara [† 19. Februar 1874 zu Villa Salingen bei St. Leonards on sea in England], des † Thomas Hill of Ardwick and Gorton [Seitenzweig des Hauses Downshire] Tochter, Ehrendame des Kön. bayr. Theresienordens).

Kinder: a) 1r Ehe: 1) Leonide Clotilde, geb. 20. März 1839, verm. 2. Juni 1865 zu Steinort mit Adolf von Kries auf Bangschin.

2) † Mortimer Albert Otto (geb. 7. August 1843, † 7. März 1881), Kön. preuß. Hauptmann a. D., verm. 5. September 1878 zu Nordhausen mit

Laura, des † Carl Ritter, Gutsbesitzers zu Pützlingen bei Nordhausen im Reg.-Bez. Erfurt, Tochter.

Sohn: Otto Carl Mortimer, geb. 26. Juli 1879 zu Ville de Callais in Frankreich, Kön. preuß. Kadett in Wahlstatt.

— b) 2r Ehe: 3) Violet Pauline, geb. 15. Septbr. 1851 zu Nizza, Ehrendame des Kön. bayr. Theresienordens.

4) Otto Alfred Eduard, geb. 4. März 1853 zu Nizza, Kön. preuß. Major, aggregiert dem 2. Garderegiment zu Fuß.

† Hermann (geb. 22. Oktober 1809, † 23. März 1862, Ehrenritter

Digitized by Goog

des Johanniterordens, Kön. preuß. Oberstleutnant a. D., verm. 12. Juli 1846 mit
Clementine Gräfin zu Solms-Sonnenwalde-Alt-Pouch, geb. 2. Oktober 1817 (s. Goth. Hofkalender, II. Abteilung).

II. Schlesische Linie.

(Im Mannesstamme erloschen.)

† Heinrich Leopold Theodor Graf Schlippenbach, Graf von Warth und Skösde, Freiherr von Liurula und Salingen (geb. 7. Mai 1788, † 1. Dezember 1847, Erbherr der Herrschaft Hennersdorf bei Neiße in Preuß.-Schlesien, verm. 21. August 1818 mit Auguste [katholisch; † 1880], des † Hermann von Gaza, Kön. preuß. Oberst a. D., und der † Katharina geb. von Handel Tochter).
Töchter: 1. Melanie, geb. 20. August 1827. [Sulau.]
2. Elisabeth, geb. 24. Dezember 1830. [Breslau.]

Schlitz genannt von Görtz.

[Lutherisch. — Hessischer Uradel; Reichsfrhr. d. d. Wien 15. Juli 1677, Reichsgrf. mit Wappenvereinigung Harthausen d. d. Larenburg 10. Juni 1726. — Stammtafel im Jahrg. 1877, S. 327. — S. Handbuch. S. 265.]

I. Linie zu Schlitz.

(S. Goth. Hofkalender, II. Abteilung.)

II. Linie, Schlitz genannt von Görtz- und Wrisberg.

[Preußen (Provinz Hannover) und Braunschweig. — Namen- und Wappenvereinigung mit Wrisberg 12. Januar 1737, kurhannov. Ausschreibung 24. November 1747, kön. hannoversche Bestätigung des Grafenstandes 26. Februar 1817 und 3. Juni 1817. — Besitz: 1) die Görtzschen Fideikommißgüter der jüngeren Linie: Rittmarshausen bei Göttingen (seit Anfang des 18. Jahrhunderts im Besitz der Familie; 1447 Morgen, incl. 735 Morgen Wald); 2) die Görtz-Wrisbergschen Fideikommißgüter: Wrisbergholzen (seit 1278 im Besitz der Familie von Wrisberg; 1623 Morgen, incl. 736 Morgen Wald), Wesseln (328 Morgen, incl. 26 Morgen Wald) und Irmenseul (499 Morgen) in der Provinz Hannover; 3) Brunkensen (seit 1272 im Besitz der Familie: 450 Morgen) im Herzogtum Braunschweig; 4) Brünnighausen (seit Anfang des 18. Jahrhunderts im Besitz; 344 Morgen) in der Provinz Hannover.]

1. Ast Wrisbergholzen.

Plato Graf von Schlitz genannt von Görtz- und Wrisberg, geb. 24. Mai 1816. Senior des Gesamtgeschlechts, Fideikommißherr auf Brünnighausen und Wrisbergholzen c. p., Ehrenritter des Johanniterordens. [Wrisbergholzen bei Alfeld.]

Digitized by Google

Geschwister

a) vollbürtige aus des Vaters erster Ehe:

1. Beda, geb. 16. Juli 1810, verm. 20. Septbr. 1846 mit Victor von Sydow, Kön. preuß. Premierleutnant a. D. [Hannov.-Münden.]
2. † Emma (geb. 30. Januar 1812. † 21. Oktober 1892 zu Hildesheim, verm. 1842 mit Borries von Beaulieu [† im Januar 1881], hannov. Oberst).
3. Minette (Wilhelmine), geb. 19. März 1813, verm. 27. Oktober 1831 mit Carl Georg Heinrich Wilhelm Louis von Weyhe auf Bötersheim bei Harburg in der Provinz Hannover († im September 1887), vormal. Kön. hannov. Amtmann zu Weener.
4. Elfriede, geb. 5. August 1819, verm. 6. Dezbr. 1836 mit Moritz von Meltzing († 1864), Kön. hannov. Amtsrichter. [Hannover.]
5. Clemens, geb. 22. März 1821, verm. 11. Novbr. 1849 mit Maria Friederike Buchholz († 16. Dezbr. 1888). [Naumburg a. d. S.]

   Töchter: 1) Beda, geb. 17. August 1850 [Jauer in Schlesien.]

   2) Ellen, geb. 22. Januar 1854. verm. 21. März 1878 zu Hannover mit Louis Friedrich Carl Böhmer, Kön. preuß. Oberstleutnant und etatsm. Stabsoffizier im Inf.-Reg. Courbière (2. pos.) Nr. 19. [Görlitz.]

b) Halbbruder aus zweiter Ehe:

6. Eberhard Christof Werner, geb. 24. Januar 1849, Dr. phil., verm. 4. April 1878 zu Halle a. d. S. mit

Maria, geb. 16. April 1852, des Wolf von Hagen, Kön. preuß. Generalmajors z. Disp., und der Amalie geb. Silberschlag Tochter. [Halle a. d. S.]

Kinder: 1) Carl Wolfgang Wilhelm Eberhard Bodo, geb. 16. Februar 1884 zu Wiegersen.

2) Anna, geb. 8. Oktober 1888 zu Halle a. d. S.

3) Magdalene, geb. 8. August 1890 zu Halle a. d. S.

Stiefmutter.

Annette geb. von Grävemeyer a. d. H. Bemerode, verm. 20. April 1847 mit dem Grafen Werner (geb. 9. Dezember 1779, † 6. März 1860), Senior beider Linien, Fideikommißherrn, Ritterschaftsdeputierten der hildesheimischen Ritterschaft (war vermählt in erster Ehe mit Friederike von Pawel-Rammingen [geb. 11. Februar 1780, † 7. September 1835]).

2. Ast Brunkensen.

Moritz Christof Krake Lubbrecht Graf von Schlitz genannt von Görtz- und Wrisberg, geb. 27. April 1851 zu Braunschweig, Kön. preuß. Hauptmann a. D., verm. 14. Mai 1880 zu Braunschweig mit

Valesca Sofie Melanie Amalie Elsbeth, geb. 7. September 1858 zu Braunschweig, des † Adolf von Rudolphi, Hzgl. braunschweig. Kammerherrn, Generalleutnants z. Disp. und Generalintendanten des Hzgl. Hoftheaters, und der Valesca geb. von Erichsen Tochter. [Hameln.]

Söhne: 1. Rudolf-Johann Georg Ludwig Sittig, geb. 8. Januar 1884 zu Berlin.

2. Friedrich-Wilhelm Viktor, geb. 28. April 1890 zu Blankenburg am Harz.

Digitized by Google

Geschwister.

1. Josefine Minette Emma Elisabeth, geb. 19. November 1849, verm. 16. Oktober 1875 zu Braunschweig mit Thilo von Weyhe a. d. H. Bötersheim, Kön. preuß. Amtsgerichtsrat zu Burtehude.
2. Moritz Georg Gerhard Stamm Sittig, geb. 17. Februar 1853 zu Braunschweig. [Brunkensen.]
3. Hans Eitel Plato Eustach, geb. 17. Dezember 1856 zu Braunschweig, auf Brunkensen und Brüninghausen, Kön. preuß. Regierungsassessor. [Hannover.]
4. Elise Adolfine Caroline Eugenie Irmelis, geb. 10. Novbr. 1859 zu Braunschweig. [Blankenburg am Harz.]
5. Simon Erasmus Ehrenhold Balthasar Vollbrecht Leopold, geb. 2. Januar 1862 zu Braunschweig, Kön. preuß. Premierleutnant im 3. Garderegiment zu Fuß, verm. 27. Septbr. 1887 zu Aachen mit

Therese Charlotte Elisabeth, geb. 19. Juni 1867 zu Hildesheim, des Carl von Bremer, Kön. preuß. Oberregierungsrats und Stellvertreters des Regierungspräsidenten der Regierung zu Aachen, Rechtsritters des Johanniterordens, und der Therese geb. von Schwarzkopf Tochter.

Kinder: 1) Therese Eugenie Irmelis Georgine Elisabeth Melanie, geb. 7. April 1889 zu Berlin.

2) Eitel-Leopold Iwan Fürchtegott Gustav Carl Woldemar Guido, geb. 4. August 1890 zu Berlin.

3) Eginhard Detlev Kurt Georg Balthasar Milutin Moritz, geb. 16. Juli 1892 zu Berlin.

Stiefmutter.

Ellen Clara, geb. 20. November 1846, des Bernhard von Cotta, Kön. sächs. Bergrats und Professors zu Freiberg im Königreich Sachsen, und der Ida geb. von Orges Tochter, verm. 8. Juli 1876 zu Freiberg mit dem Grafen Gustav (geb. 27. Dezember 1815 zu Hannover, † 10. April 1882 zu Brunkensen), Hzgl. braunschweig. Oberst a. D., Vorsitzenden der Ministerialkommission für Militärangelegenheiten (war verm. in erster Ehe 21. April 1847 zu Braunschweig mit Eugenie Caroline Julie Henriette [geb. 27. Juni 1823, † 4. Mai 1871 zu Braunschweig], des † Hzgl. braunschweig. Generalleutnants von Herzberg und der Anna geb. von Lauingen Tochter). [Blankenburg a. Harz.]

Vatersgeschwister.

1. Constanze Adelaide Emma, geb. 25. Juni 1812 zu Heidelberg, verm. 31. Oktober 1832 mit Friedrich Frhrn von Löhneysen († 4. Mai 1878), Hzgl. braunschweig. Geh. Legationsrat und Kammerdirektor a. D. [Brunkensen.]
2. † Adolf Borries Eustach Carl (geb. 14. August 1817 zu Hannover, † 7. Januar 1888 zu Brunkensen), Kön. preuß. Leutnant a. D., verm. 11. Januar 1865 zu Wilhelmshöhe bei Cassel mit

Wilhelmine, geb. 27. März 1835, des Friedrich von Bardeleben, vormal. Kurfürstl. hess. Oberstleutnants, und der Emilie, geb. von Haynau Tochter. [Brunkensen.]

3. † Herrmann (geb. 5. April 1819 zu Hannover, † 22. Februar 1889 zu Braunschweig), Ehrenritter des Johanniterordens, Hzgl. brau

Digitized

schweig. Wirkl. GRat, Staatsminister und Vorsitzender im Staatsministerium, sowie Bevollmächtigter zum Bundesrat des Deutschen Reichs, verm. I) 19. Septbr. 1847 zu Braunschweig mit Helene von Meyer (geb. 17. Oktbr. 1824, † 4. Septbr. 1863 zu Braunschweig); II) 26. Oktober 1864 zu Braunschweig mit Anna von Meyer, Schwester der Vorigen (geb. 17. August 1837, † 12. Juli 1865 zu Braunschweig); III) 12. März 1885 zu Braunschweig mit

Marie verwitw. Degener, geb. Schmidt, geb. 16. September 1837. [Braunschweig.]

Töchter 1r Ehe: 1) Auguste Emilie Emma Irmgard, geb. 19. Juli 1848 zu Braunschweig, verm. 12. Oktbr. 1878 zu Braunschweig mit Heinrich Frhrn von Löhneysen, Hzgl. braunschweig. Oberhofmarschall 2c. a. D. [Brunkensen.]

2) Friederike Mathilde, geb. 31. Januar 1850, verm. 6. Novbr. 1877 zu Braunschweig mit Friedrich Westermann. [Braunschweig.]

Schmettow (auch Schmettau).

[Preußen (die Provinzen Brandenburg und Schlesien) und Dänemark. — Böhm. Adelsbestätigung d. d. Wien 8. Oktbr. 1668, kurbrandenburg. Bestätigung d. d. Cöln a. d. Spree 19. September 1698, Reichsfrhr. 20. August 1701, kön. preuß. Bestätigung d. d. Potsdam 16. Oktober 1701, Reichsgrf. d. d. Frankfurt a. M. 24. Februar 1742 (vom Kaiser Carl VII.), kön. preuß. Anerkennung d. d. Berlin 31. Juli 1742. — S. Handbuch, S. 877.]

I. Gottfriedsche oder Tschanitzsche Linie.

[Reformiert und katholisch. — Besitz: das Majorat Pommerzig mit Briese (zusammen 1564 Hekt) im Kreise Krossen der Provinz Brandenburg.]

Bernhard Gottfried Carl Graf von Schmettow, geb. 12. April 1846 zu Klein-Logisch (des 11. März 1889 † Grafen Bernhard, Majoratsherrn 2c, Sohn), Majoratsherr, sowie Herr auf Dammitsch (198 Hekt.) im Kreise Steinau, Reg.-Bez. Breslau, Kön. preuß. Rittmeister a. D., Kreisdeputierter des Kreises Steinau, Stiftsverweser des Familienfräuleinstifts Rietschütz, verm. 30. Oktober 1873 mit

Leonie Gräfin von Francken-Sierstorpff, geb. 22. Mai 1853 (kathol.). [Pommerzig.]

Kinder (katholisch): 1. Bernhard Gottfried Alexander, geb. 25. März 1875 zu Dammitsch.
2. Maria Angela Huberta Leonie, geb. 5. Mai 1876.
3. Lazarus Bernhard Gottfried, geb. 14. Mai 1878.
4. Ruth Elisabeth, geb. 20. September 1879.
5. Johanna Franzisca, geb. 7. Februar 1881.
6. Magda, geb. 13. Januar 1885.
7. Johannes Matthias Bernhard Gottfried, geb. 9. Novbr. 1887.
8. Leonie Hedwig Eleonore, geb. 24. Dezember 1889.

Geschwister.

1. Eveline Charlotte Valesca Alma Emilie, geb. 1. Mai 1844 zu Klein-Logisch, verm. 30. September 1861 zu Pommerzig mit Hugo

Digitized by Google

Ludwig Eugen von Gräve, Rechtsritter des Johanniterordens, Kön. preuß. Major a. D. [Warmbrunn.]

2. Bernhard Gottfried Willibald Franz Wilhelm, geb. 5. Juni 1848 zu Klein-Logisch, Ehrenritter des Johanniterordens, Kön. preuß. Major und Eskadronschef im Kürassierregiment Königin (pomm.) Nr. 2, verm. 30. Oktober 1878 zu Drehnow mit

Marie, geb. 30. Oktober 1854, des Thure von Klinckowstroem auf Schlesisch-Drehnow und der Leontine geb. Gräfin von Schmettow (s. unten) Tochter.

Kinder: 1) Valesca Jettine Leontine Marie Pauline Anna, geb. 6. März 1881 zu Brandenburg a. d. Havel.

2) Gottfried, geb. 26. Juni 1883 zu Brandenburg a. d. Havel.

3. Elisabeth Marie Luise Emilie Valesca, geb. 13. Mai 1849 zu Klein-Logisch, verm. 25. November 1871 zu Pommerzig mit Egon von Bollard-Bockelberg, Kön. preuß. Major und Kommandeur des Husarenregiments von Zieten (brandenburg.) Nr. 3.

4. Bernhardine Charlotte Valesca, geb. 21. Juni 1851 zu Klein-Logisch, verm. 14. Juni 1868 zu Pommerzig mit Arthur von Zastrow, Majoratsherrn auf Kölpin, Herrn auf Palzig und Rackau, Kön. preuß. Leutnant a. D.

5. Bernhard Gottfried Egon, geb. 31. August 1856 zu Pommerzig, Kön. preuß. Rittmeister und Eskadronschef im 2. Leib-Husarenregiment Kaiserin Nr. 2.

6. Valesca Ulrike Maria Anna Leontine Auguste, geb. 23. April 1859 zu Pommerzig, verm. 23. September 1879 daselbst mit Job Frhrn von Manteuffel, Kön. preuß. Rittmeister a. D.

Vatersgeschwister.

1. Emilie Amalie Adelberte, geb. 16. Februar 1821 zu Brauchitschdorf, verm. 12. April 1839 mit Adolf Friedrich von Bagewitz auf Drigge, Dußwitz und Saalkow auf der Insel Rügen.

2. Valesca Charlotte Constanze, geb. 6. Juni 1823, verm. 6. Juni 1841 mit Hasso von Bredow a. d. H. Friesack-Wagenitz († 26. Dezember 1864), Erbherrn auf Landin und Kriele in der Provinz Brandenburg, Kön. preuß. Landrat a. D.

3. † Maximilian Bernhard Gottfried Carl (geb. 15. Oktbr. 1824, † 12. September 1886), Herr auf Brauchitschdorf und Ober-Oberau im Kreise Lüben, Ehrenritter des Johanniterordens, Kön. preuß. Oberst z. Disp., verm. I) 13. August 1853 zu Baden-Baden mit Justina Gräfin Blücher von Wahlstatt (geb. 26. Juni 1829, † 4. Januar 1854 zu Baden-Baden); II) 27. November 1857 zu Bergen auf der Insel Rügen mit

Adele Emilie Clotilde, geb. 24. Juli 1840 zu Glutzow, des † Christof von Usedom auf Glutzow und Garlepow auf der Insel Rügen und der † Wilbelmine geb. von Bagewitz Tochter.

Kinder 2r Ehe: 1) Eberhard Bernhard Gottfried, geb. 17. September 1861 zu Halberstadt, Erbherr auf Brauchitschdorf (1393 Hekt.) im Kreise Lüben in Schlesien, Kön. preuß. Premierleutnant im 2. Garde-Ulanenregiment, kommand. als Adjutant zur 4. Garde-Kavalleriebrigade, verm. 3. Oktober 1888 zu Groß-Silber mit

Digitized by Google

Hermy, geb. 3. Juli 1870, des † Rudolf von Rundstedt, Kön. preuß. Rittmeisters, und der Alexandra geb. Freiin Humboldt, wiederverm. von Rabe, Tochter.

Kinder: (1) Bernhard Gottfried Maximilian, geb. 29. Dezember 1889 zu Berlin.

(2) Bernhard Gottfried Rudolf, geb. 8. Januar 1891 zu Berlin.

(3) Alexandra-Hermy, geb. 18. März 1892 zu Potsdam.

2) Madeleine, geb. 30. Oktober 1865 zu Halberstadt, Stiftsdame des Fräuleinstifts zu Rietschütz.

3) Clotilde, geb. 18. April 1871 zu Boldevitz auf der Insel Rügen, Stiftsdame des Fräuleinstifts zu Rietschütz.

4. Richard Bernhard Gottfried Alexander, geb. 20. Oktober 1828, K. K. Rittmeister a. D., verm. 4. September 1853 mit Angelica (geb. 26. August 1835; geschieden), des Simon von Damaszkin de Németh und der Pulcheria geb. von Palik-Uiseony Tochter. [Temesvár im Banat.]

Kinder: 1) Valesca Angelica Pulcheria, geb. 17. Februar 1855 zu Temesvar, verm. 2. Juni 1881 zu Rietschütz mit Georg von Winterfeldt, Kön. preuß. Major und Eskadronschef im Leib-Kürassierregiment Großer Kurfürst (schles.) Nr. 1.

2) Anna Valesca Pulcheria, geb. 15. Dezember 1857, Seniorin des Gräflich von Schmettow-Schwerinschen Fräuleinstifts zu Rietschütz.

3) Angelica Valesca Pulcheria Anna, geb. 19. Oktober 1859, Stiftsdame des Fräuleinstifts zu Rietschütz.

4) Leona Valesca Anna, geb. 23. August 1861, verm. 26. Februar 1887 zu Rietschütz mit Heinrich von Vietinghoff, Kön. preuß. Hauptmann und Kompaniechef im Inf.-Reg. Nr. 58.

5) Maria Valesca Pulcheria, geb. 21. Februar 1863, Stiftsdame des Fräuleinstifts zu Rietschütz.

6) Richard Bernhard Gottfried Simon Arzin Samuel, geb. 8. November 1865, Kön. preuß. Leutnant und Adjutant im 1. Leib-Husarenregiment Nr. 1.

5. † Rudolf Bernhard Gottfried Erdmann (geb. 27. November 1831, † 9. Dezember 1870, Gutsbesitzer zu Gaad im Torontaler Komitat, Kön. preuß. Leutnant a. D., verm. 29. Juli 1856 zu Karlsbad mit Mathilde von Gyertyánffy a. d. H. Bobda [geb. 19. Mai 1838, geschieden]).

Tochter: Emilia Valesca Anna Leontine Mathilde Rudolfine Christine Deodata, geb. 21. August 1857 zu Budapest.

6. Leontine Bernhardine Valesca, geb. 20. März 1834, verm. 22. November 1853 zu Brauchitschdorf mit Thure Ernst Carl von Klinckowstroem auf Schlesisch-Drehnow, Ehrenritter des Johanniterordens, Kön. preuß. Kammerherrn und Geh. Regierungsrat.

II. Ernestinische oder Drömmlingsche Linie. (Reformiert.)

1. Samuelischer Ast.

Ernst Leopold Carl Graf von Schmettau, geb. 13. Dezember 1852 (des 16. Juli 1859 † Grafen Leopold, Kön. preuß. Majors a. D.

Digitized by Google

[s. Jahrg. 1881, S. 813], Sohn), Kön. preuß. Major im Generalstab der Armee, kommand. bei der deutschen Gesandtschaft in Brüssel.

2. Stückscher Ast.

[Dänische Anerkennung des Grafenstandes unter Aufnahme in den dänischen Adel 9. Oktober 1885.]

† Alexander Wilhelm Graf von Schmettau (geb. 29. Dezember 1807, † 15. Mai 1891 [des 26. April 1823 † Grafen Gottfried, Kön. dän. Generalleutnants ꝛc., Sohn], Kön. dän. Kammerjunker und Premierleutnant a. D., verm. 16. Mai 1836 mit Caroline Henriette [geb. 3. März 1815, † 14. Dezember 1891], des Cornelius Peter von Wleugel, Kön. dän. Kontreadmirals, und der Antoinette Magdalena geb. von Dorrien Tochter).

Kinder: 1. Wilhelm Cornelius Reinert, geb. 30. März 1839, Kön. dän. Hofjägermeister, verm. 7. Juni 1864 mit Anna Gamborg aus Norwegen (geb. 28. Juni 1837, † 8. Januar 1883).

Töchter: 1) Dagmar, geb. 16. Juni 1865, Stiftsdame des adeligen Stifts Vallö.

2) Else Marguerite, geb. 13. September 1870.

2. Antoinette Elise Wilhelmine, geb. 30. März 1839, des Obigen Zwillingsschwester, verm. 2. August 1866 mit Carl Mansbach Segelcke († 21. Juni 1876), Kön. schwedisch-norwegischem Obergerichtsprokurator zu Christiania. [Kopenhagen.]

3. Caroline-Amalie, geb. 28. Juni 1840, verm. 24. Juni 1863 mit Paul Christian Fönß, Zollkontrolleur. [Humlebäk auf Seeland.]

4. Sofie Clementine Dorothea, geb. 30. März 1847, Stiftsdame des adeligen Stifts Vallö.

Geschwister.

1. † Christian Ludwig Leopold (geb. 10. Februar 1806, † 5. Dezember 1878), Kön. dän. Hofjägermeister, verm. 4. Februar 1860 zu Kopenhagen mit

Gertrud Luise Christiane Franziska, geb. 24. November 1823, des Philipp von Hage, Kön. dän. Rittmeisters, und der Caroline geb. Sundt Tochter. [Kopenhagen.]

2. Sofie Amalie, geb. 4. November 1810, Dechanesse des adeligen Stifts Vallö, verm. 3. Oktober 1832 mit Carl Emil von Bardenfleth († 3. September 1857), Kön. dän. Kammerherrn, Geh. Konferenzrat und Staatsminister.

Schmidegg von Sár-Ladány.

[Katholisch. — Ungarn. — Adelsbestätigung 1675 (für Jeremias Messerschmidt von Schmidegg), ungar. Baron d. d. Wien 30. März 1689, ungar. Grf. d. d. Wien 7. Februar 1738 (s. Jahrg. 1875, S. 776). — S. Jahrg. 1856, S. 668.]

I. Linie.

Franz Julius Graf Schmidegg von Sár-Ladány, geb. 5. Febru-

Digitized by Google

1822 (des † Grafen Thomas, K. K. Kämmerers, Sohn), K. u. K. Kämmerer, verm. 9. September 1854 mit
Anna Gräfin von Bentzel-Sternau, geb. 15. Dezbr. 1833, StkrD. [Gmunden in Oberoesterreich.]
Kinder: 1. Anna Maria Josefe Paula, geb. 2. Juli 1855, StkrD., verm. 7. Januar 1879 zu Gmunden mit Leon Grafen Ségur Cabanac. [Neutenstein in Niederoesterreich.]
2. Gustav Thomas Franz, geb. 1. Juli 1858, K. u. K. Kämmerer und Bezirkskommissar zu Wels in Oberoesterreich, verm. 28. Januar 1890 zu Wien mit
Eleonore Amalie Ida, geb. 31. Mai 1866, des † Moritz Frhrn Haugwitz von Piskupitz, K. u. K. Generalmajors, Kommandanten der Wiener-Neustädter Militärakademie, und der Karoline geb. von Milieski Tochter.
3. Bertha Anna Hermine, geb. 24. Juni 1868.

Geschwister.

1. Johann Baptist, geb. 1826, verm. mit
Hermine von Latinovits, geb. 1833.
2. Gabriele, geb. 28. März 1828, verm. mit Alexius Barcsay von Nagy-Barcsa († 10. Januar 1871), K. K. Kämmerer und Rittmeister a. D. [Graz.]
3. August Gustav, geb. 7. Mai 1831, verm. 15. November 1859 zu Gmunden mit
Rosa Gräfin Lavaulx de Brécourt, geb. 26. Oktbr. 1841. [Gmunden in Oberoesterreich.]
Kinder: 1) Gustav, geb. 1860.
2) Imre (Emerich), geb. 1863, K. K. Leutnant im Landwehr-Dragonerregiment Nr. 3, verm. 15. Juni 1892 mit
Klotilde, geb. 21. Mai 1868, des Leopold Lipp, Kön. ungar. Finanzrats, und der Friederike geb. Hollán Tochter.

II. Linie.

Alexander Franz Xaver Johann Graf Schmidegg von Sár-Ladány, geb. 13. April 1828 (des 5. August 1836 † Grafen Johann, K. K. Kämmerers [s. Jahrg. 1884, S. 846], Sohn). K. K. Leutnant a. D., verm. I) 9. Februar 1854 mit Aurelie Balogh de Galántha (geb. 22. März 1833, † 28. März 1861); II) im August 1866 mit
Helene Seunig, geb. 20. Mai 1839. [Török-Becse in Ungarn.]
Tochter 1r Ehe: Olga Josefe Antonie Eleonore, geb. 22. Mai 1857.

Schwester.

Johanna, geb. 2. Oktober 1814, verm. 12. August 1832 mit Josef Čačković von Vrhovina († 18. Dezember 1866).

Schmising-Kerssenbrock, s. Korff.

Digitized by Google

Schönfeld.

[Katholisch. — Oesterreich. — Meißnischer Uradel; Reichsgrf. d. d. Wien 6. Dezember 1788, kursächs. Anerkennung 28. Febr. 1789. — S. Handbuch, S. 883.]

Rudolf Graf von Schönfeld, geb. 23. Mai 1864 zu Graz, K. K. Statthaltereikonzipist und Leutnant im Dragonerregiment Frhr von Bechtolsheim Nr. 15.

Schwester.

Rosalie, geb. 23. März 1859, verm. 9. April 1888 zu Brünn mit Pompejus Coronini Grafen von Cronberg.

Mutter.

Luise geb. Neumann, geb. 7. Dezember 1818 (lutherisch), verm. 14. Januar 1857 zu Wien mit dem Grafen Carl (geb. 18. April 1828 zu Wien, † 15. Mai 1886), K. K. Rittmeister a. D.

Vatersbruder.

† Adolf Ludwig Moritz (geb. 2. Oktober 1797, † 6. April 1883 zu Preßburg, Ehrenritter des souver. Malteserordens, verm. 12. April 1825 mit Anna Gräfin Pálffy von Erdöd [geb. 19. April 1804, † 6. Mai 1890 zu Preßburg; s. Goth. Hofkalender, III Abteilung]).

Söhne: 1. Anton, geb. 26. April 1827, K. u. K. Kämmerer, Oberstleutnant a. D. und Stalldirektor Sr. Kaiserl. Hoh. des Erzherzogs Carl Ludwig, verm. 7. Mai 1859 zu Wien mit

Elisabeth Gräfin Festetics von Tolna, geb. 30. Juni 1832, StkrD. und K. u. K. PD., Geheimer-Ratsfrau und Oberhofmeisterin J. K. u. K. Hoh. der Erzherzogin Maria Tereza von Oesterreich, geb. Prinzessin von Portugal.

Kinder: 1) Heinrich, geb. 5. September 1860, K. K. Oberleutnant a. D., verm. 7. Mai 1883 mit

Olga Grimmer von Adelsbach, geb. 11. April 1862. [Ginselberg in Niederoesterreich und Wernberg in Kärnten.]

Kinder: (1) Heinrich, geb. 4. April 1884.
(2) Alexander, geb. 1. September 1887.
(3) Margarethe, geb. 23. Mai 1889.

2) Emma, geb. 2. Juli 1862. Ehrendame des K. K. adelig-weltlichen Damenstifts „Maria-Schul" zu Brünn.

3) Georg, geb. 1. Juli 1865, K. u. K. Oberleutnant im Husarenregiment Prinz zu Windisch-Graetz Nr. 11, verm. 23. Juni 1888 mit

Elisabeth Grimmer von Adelsbach, geb. 12. Mai 1861. [Gyöngyös-Apáti in Ungarn.]

Töchter: (1) Pauline, geb. 8. November 1889.
(2) Georgine, geb. 5. April 1891.

4) Nicolaus, geb. 13. Februar 1869, K. u. K. Leutnant im Husarenregiment Prinz zu Windisch-Graetz Nr. 11.

2. Maximilian, geb. 5. Dezember 1833, K. K. Generalmajor a. D. [Maria-Theresiopel in Ungarn.]

Schulenburg, von der.

[Lutherisch und katholisch. — Preußen, Königreich Sachsen, beide Mecklenburg, Braunschweig und Rußland. — S. Handbuch, S. 884; vgl. auch den gleichnamigen Artikel im Taschenbuch der Freiherrlichen Häuser.]

A. Schwarzer Stamm.

[Stammvater: Dietrich II. auf Beetzendorf († 1340), älterer Bruder Bernhards I., des Stammvaters des Weißen Stammes. Nächster gemeinsamer Ahnherr: Levin Dietrich (1678—1743). Von dessen Söhnen stiftete Achaz Albrecht Ludwig (1713—1778) den nachher Gräflichen Ast zu Lieberose (s. unten) und August Ferdinand (1729—1787) den im Adelsstande fortblühenden Ast zu Priemern-Beetzendorf der Herren von der Schulenburg.]

[Preuß. Grf. d. d. Berlin 17. Januar 1816; der jedesmalige Besitzer der Freien Standesherrschaft Lieberose (11607 Hekt.) mit den Rittergütern Lamsfeld (449 Hekt.) und Trebitz (877 Hekt.) im Kreise Lübben (Reg.-Bez. Frankfurt a. d. O.) ist seit 12. Oktober 1854 erbl. Mitglied des preuß. Herrenhauses. — Besitzstand im Jahrg. 1859, S. 756.]

Dietrich Joachim Friedrich Graf von der Schulenburg, geb. 15. August 1849 (des 5. Mai 1869 † Grafen Friedrich Albrecht, Kön. preuß. Oberförsters a. D., Sohn), Freier Standesherr auf Lieberose und erbl. Mitglied des preuß. Herrenhauses, Rechtsritter des Johanniterordens, Landrat des Kreises Lübben und Rittmeister der Reserve des brandenburg. Dragonerregiments Nr. 2, verm. 1. Oktober 1872 zu Berlin mit

Hedwig, geb. 18. Juni 1854, des Max von Saldern auf Alderstedt und Mantel und der Armgard geb. Gräfin von Veltheim Tochter. [Schloß Lieberose.]

Kinder: 1. Elsbeth Adolfine Rosalie, geb. 4. August 1873 zu Lieberose, verm. 17. September 1891 daselbst mit Georg Grafen Finck von Finckenstein, Kön. preuß. Premierleutnant im Ulanenregiment Kaiser Alexander II. von Rußland (1. brandenb.) Nr 3.

2. Sigried, geb. 18. Juli 1885 zu Lieberose.

Geschwister.

1. Elisabeth Adolfine Charlotte, geb. 23. August 1851.
2. Hildegard Clara Elisabeth, geb. 17. Februar 1854. verm. 8. Oktober 1889 zu Lieberose mit Georg Frhrn von Rechenberg, Kön. preuß. Major im Großen Generalstabe, kommandiert zum Generalstabe der 4. Armee-Inspektion.
3. Clara Amélie Elisabeth, geb. 3. September 1855 zu Lieberose.
4. Otto Richard Friedrich, geb. 20. Juni 1857 zu Lieberose, Kön. preuß. Premierleutnant im Leib-Grenadierregiment König Friedrich Wilhelm III. (1. brandenb.) Nr. 8, verm. 3. März 1884 zu Karlsruhe mit

Luise Freiin Schilling von Canstatt, geb. 10. November 1863.

Kinder: 1) Albrecht Friedrich Alexander Dietrich Leopold Wilhelm Sigmund, geb. 29. Mai 1886 zu Karlsruhe.

2) Mary-Renate Elisabeth Hildegard Luise Alexandrine, geb. 9. Oktober 1888 zu Lübben.

Digitized by Google

Vatersbruder.

† Otto Werner (geb. 23. September 1804, † 27. Januar 1875 zu Potsdam), Kön. preuß. Leutnant a. D., verm. 23. September 1841 mit

Hildegard, geb. 21. Mai 1818, des † Hans von Schöning auf Jahnsfelde und Schmöllen im Reg.-Bez. Frankfurt a. d. O., Kön. preuß. Majors und Landrats a. D., und der † Florentine geb. Wägner Tochter.

Kinder: 1. Clara Auguste, geb. 17. Oktober 1843, verm. 20. April 1865 mit Ernst Edlem von der Planitz, Kön. preuß. Generalleutnant und Kommandeur der Garde-Kavallerie-Division.

2. Hasso Werner, geb. 15. Februar 1846, Kön. preuß. Major und etatsmäßiger Stabsoffizier im 1. Grhzgl. mecklenburg. Dragonerregiment Nr. 17, verm. 31. Mai 1874 zu Dresden mit

Frida, geb. 18. Januar 1856, des † Hermann von Witzleben, Kön. preuß. Kammerherrn, und der Anna geb. von Nostitz und Jänckendorf Tochter.

3. Rose Hildegard, geb. 14. Februar 1847, verm. 14. Februar 1883 zu Potsdam mit Hubert von Tiele-Winckler auf Miechowitz in Oberschlesien, Grhzgl. mecklenburg-schwerin. Oberst a. D.

4. Eleonore Pauline, geb. 31. August 1854.

5. Elisabeth Florentine, geb. 20. März 1856 zu Jahnsfelde, verm. 28. Juni 1879 zu Potsdam mit Roderich Heinrich Sittig von Helldorf a. d. H. St. Ulrich auf Zingst und Gröst im Kreise Querfurt der Prov. Sachsen, Kön. preuß. Premierleutnant der Reserve des westfäl. Ulanenregiments Nr. 5.

B. Weißer Stamm.

[Stammvater: Bernhard I. auf Beetzendorf († nach 1340), jüngerer Bruder Dietrichs II., des Stammvaters des Schwarzen Stammes. Nächster gemeinsamer Ahnherr: Fritz († 1415). Dessen Söhne Busso I. († 1474) und Matthias I. († 1479) teilten die Linie in eine Ältere und Jüngere Weiße Linie.]

I. Ältere Weiße Linie.

[Stammvater: Busso I. († 1474). Nächster gemeinsamer Ahnherr: Friedrich Achaz (1647—1701). Dessen Söhne Christian Günther (1684—1765) und Adolf Friedrich (1685—1741) schieden diese Linie in zwei Äste.]

[Reichsgrf. d. d. Wien 7. Dezbr. 1728, preuß. Anerkennung 28. Mai 1729. — Besitz: die Fideikommiß- (Primogenitur-) Güter Groß-Krankow, Petersdorf, Köchelsdorf, Treffow, Bobitz im Großherzogtum Mecklenburg-Schwerin.]

1. Ast: Hehlen.

[Stammvater: Christian Günther (1684—1765).]

1) Zweig Groß-Krankow.

Friedrich Bernhard Carl Gustav Ulrich Erich Graf von der Schulenburg, geb. 21. Novbr. 1865 zu Bobitz, Fideikommißherr, Kön. preuß. Leutnant im Regiment der Gardes du Corps.

Digitized by

Schwestern.

1. Margarethe Cäcilie Luise Alexandrine Friederike Susette, geb. 30. Mai 1864 zu Bobitz, verm. 17. Juli 1885 zu Tressow mit Carl Grafen von Bassewitz auf Bristow ꝛc.
2. Elsbeth Marie Rosalie Luise Blanca, geb. 14. Oktober 1867 zu Tressow.
3. Martha Mathilde Rosa Elisabeth Cäcilie Friederike Anna, geb. 9. März 1874 zu Tressow.

Mutter.

Mary geb. Freiin von Maltzahn aus der Sarower Linie, geb. 15. Februar 1843, verm. 26. Juni 1861 zu Ivenack mit dem Grafen Werner (geb. 23. Mai 1832, † 18. April 1880), Fideikommißherrn.

Vatersgeschwister.

1. Mathilde Helene Therese Ernestine, geb. 16. Mai 1838, verm. 25. Mai 1860 mit Erich von Lenthe auf Lenthe, Landschaftsrat, vormal. Kön. hannov. Rittmeister.
2. Bernhard Friedrich Wilhelm, geb. 10. Mai 1839, Kön. preuß. Oberstleutnant a. D., verm. 15. Oktober 1872 zu Berlin mit

Margarethe Freiin von Waldenfels, geb. 12. März 1847.

Söhne: 1) Friedrich-Werner Erdmann Matthias Johann Bernhard Erich, geb. 20. November 1875 zu Kemberg.
2) Erdmann Georg Hugo Johann-Matthias, geb. 6. März 1878 zu Frankfurt a. M.

2) Zweig Hehlen.

Werner Carl Friedrich Achaz Graf von der Schulenburg, geb. 1. April 1847, Herr des Stammrittergutes Hehlen a. d. Weser im Herzogtum Braunschweig (17. Januar 1866 zum Stammgut erhoben), Hzgl. braunschweig. Jägermeister und Leutnant a. D., verm. 16. Oktober 1885 zu Planitz im Königreich Sachsen mit Julie (geb. 18. September 1849, † 10. November 1886), des † George Heinrich Wolf von Arnim auf Planitz ꝛc., Kön. sächs. Kammerherrn, und der † Isolde geb. Gräfin zur Lippe-Weißenfeld, Ehrendame des Kön. bayr. Theresienordens, Tochter. [Schloß Hehlen.]

Sohn: Ernst-August Werner Achaz Alexander, geb. 31. Oktober 1886 zu Hehlen.

Halbgeschwister

aus des Vaters zweiter Ehe:

1. Anna Luise Ernestine Auguste, geb. 12. Juni 1851, verm. 5. Juni 1879 zu Hehlen mit Otto Emil Burkhard von der Decken, Erbherrn der Stammgüter Rutenstein, Brockloſenborstel und Hünkensbüttel, sowie auf Bruchhof und Klinten in der Provinz Hannover, Kön. preuß. Obergerichtsrat a. D. und Landschaftsrat. [Rutenstein.]
2. Achatz Werner Ludwig Leopold, geb. 19. Juni 1853, Hauptmann à la suite des Kön. sächs. 2. Grenadierregiments Nr. 101, Platzmajor in Dresden, verm. 10. Juni 1891 zu Dresden mit

Marie Amélie Gräfin Vitzthum von Eckstädt, geb. 12. August 1864.

3. Günther Franz Werner Wilhelm Bodo, geb. 21. April 1859, Rittmeister und Eskadronchef im Kön. sächs. 1. Husarenregiment Nr. 18, verm. 11. Juni 1885 zu Döben bei Grimma mit

Digitized by Google

Hertha, geb. 27. April 1859, des Otto von Böhlau auf Döben und der Amalie geb. aus dem Winkel Tochter.
Kinder: 1) Julie Hertha, geb. 16. Februar 1887 zu Lausigk.
2) Gertrud Helene Luise, geb. 26. März 1888 zu Leipzig.
3) Sohn ....., geb. 6. Oktober 1891 zu Grimma.

Stiefmutter.

Charlotte geb. Freiin von Hodenberg a. d. H. Hudemühlen, geb. 2. März 1819, verm. 15. Oktober 1848 mit dem Grafen Achaz (geb. 18. Juni 1807, † 18. April 1880), Herrn auf Hehlen, vormal. Kön. hannov. Rittmeister (war verm. in erster Ehe 14. Oktober 1845 zu Lüneburg mit Bertha Freiin von Hodenberg a. d. H. Hudemühlen [geb. 28. Februar 1817, † 7. April 1847]). [Schloß Hehlen.]

2. Ast: Beetzendorf.

[Stammvater: Adolf Friedrich (1685—1741).]

1) Zweig Wolfsburg (oder Brome).

Günther Ernst Gebhard Carl Graf von der Schulenburg, geb. 18. Dezember 1819 (des 2. September 1861 † Grafen Werner, Kön. hannov. GRats, außerordentl. Mitglieds des Staatsrats, Sohn), Fideikommißherr auf Wolfsburg (Majorat seit 1756), Steimke und Neumühle im Reg.-Bez. Magdeburg, Rothehof, Brome, Visdorf und Diedrichsburg in der Provinz Hannover, Mitglied des preuß. Herrenhauses auf Lebenszeit, verm. I) 5. Juni 1856 zu Emden mit Adelheid Gräfin von der Schulenburg a. d. H. Emden (geb. 13. Februar 1834, † 7. Juli 1870); II) 9. Mai 1873 zu Potsdam mit deren Schwester

Margarethe Gräfin von der Schulenburg, geb. 24. Mai 1839 (s. B. II. 1. 2) a)). [Wolfsburg im Kreise Gardelegen.]

Kinder 1r Ehe: 1. Werner Carl Hermann, geb. 15. März 1857 zu Emden, Kön. preuß. Premierleutnant im Königs-Ulanenregiment (1. hannov.) Nr. 13, kommandiert als Adjutant zum Militärreitinstitut, verm. 8. Juli 1890 zu Ippenburg mit

Frieda Freiin von dem Bussche-Ippenburg, geb. 21. März 1871 (s. diesen Artikel).
Kinder: 1) Günther Werner Busso, geb. 15. April 1891 zu Hannover.
2) Elisabeth Margarethe, geb. 8. Juli 1892 zu Ippenburg.

2. Marie Adelheid, geb. 17. Septbr. 1858 zu Haus Öfte a. d. Ruhr.
3. Elisabeth Wilhelmine, geb. 23. März 1860 zu Braunschweig, verm. 11. Juli 1883 zu Wolfsburg mit Julius von Stralendorff, Kön. preuß. Premierleutnant a. D.
4. Werner Günther, geb. 19. September 1861 zu Wolfsburg, Kön. preuß. Premierleutnant im magdeburg. Dragonerregiment Nr. 6.
5. Charlotte Helene, geb. 5. März 1864 zu Wolfsburg, verm. 8. September 1892 daselbst mit Ludolph von Veltheim auf Veltheim († 10. September 1892 zu Leipzig), Hzgl. braunschweig. Kammerherrn und Zeremonienmeister.
6. Anna Katharina Adelheid, geb. 3. Mai 1867 zu Wolfsburg.

Digitized by

Geschwister.

1. Gebhard Hans Alexander, geb. 12. Juli 1823, Fideikommißherr auf Nord-Steimke im Herzogtum Braunschweig, Hzgl. braunschweig. Hofjägermeister, verm. 12. Juni 1860 zu Poschwitz bei Altenburg mit

Amalie Albertine Walburge Margarethe, geb. 12. Januar 1842, des † Hans von der Gabelentz auf Poschwitz und Lemnitz, Hzgl. sachsen-altenburg. Wirkl. GRats und Staatsministers a. D., und der † Henriette geb. von Linsingen Tochter. [Nord-Steimke.]

Kinder: 1) Werner Hans Matthias, geb. 16. August 1861 zu Nord-Steimke, Kön. preuß. Gerichtsreferendar und Leutnant der Reserve des 2. Garderegiments zu Fuß.

2) Anna Charlotte Marianne, geb. 13. September 1863 zu Nord-Steimke.

3) Albrecht Conon, geb. 13. Juli 1865 zu Nord-Steimke, Dr. phil.

4) Margarethe Adelheid Clementine, geb. 28. September 1866 zu Nord-Steimke, verm. 25. Juni 1887 daselbst mit Gebhard Frhrn von Marenholtz, Majoratsherrn auf Groß-Schwülper ꝛc.

5) Gebhard Albrecht Werner, geb. 2. November 1872 zu Nord-Steimke, Kön. preuß. P.-Fähnrich im 1. brandenburg. Dragonerregiment Nr. 2.

2. Anna Luise Charlotte, geb. 7. Juni 1826.

3. Helene Sofie Bertha, geb. 31. Juli 1827, verm. 31. August 1848 mit Georg Frhrn Vincke († 3. Juni 1875), Fideikommißherrn auf Ostenwalde, Kön. preuß. Landrat a. D.

4. † Ernst Wilhelm August (geb. 3. Juli 1832, † 28. März 1878), Herr der Fideikommißherrlichkeit Öfte im Kreise Mettmann und Mitbesitzer von Closterroda in der Provinz Sachsen, Ehrenritter des Johanniterordens, Kön. preuß. Kammerherr und Major a. D, verm. 30. Juni 1863 zu St. Ulrich mit

Melanie, geb. 28. Juni 1835, des † Carl Heinrich von Helldorff, Herrn des Fideikommisses St. Ulrich c. p. im Kreise Querfurt, Kön. preuß. Kammerherrn und Landrats des Kreises Querfurt, Mitglieds des preuß. Herrenhauses auf Lebenszeit, und der † Pauline geb. Freiin von Spiegel-Pickelsheim Tochter.

Kinder: 1) Günther Karl Werner, geb. 20. August 1865 zu Haus Öfte (katholisch), Erbherr der Herrlichkeit Öfte bei Werden a. d. Ruhr im Kreise Mettmann, verm. 28. Februar 1889 zu Brügge mit

Jeanne (katholisch), des Anatol van de Walle auf Groenhove und Aertryckl in Westflandern, Silly im Hennegau, Herrn des Lehensgutes Ten Berghe in Ostflandern, und der Emilie geb. van de Walle Tochter.

Sohn: Günther Maria Ludger, geb. 13. Dezbr. 1889 (katholisch).

2) Helene Pauline Charlotte, geb. 18. Dezbr. 1866 zu Haus Öfte, Hofdame J. Maj. der Kaiserin und Königin.

3) Marie Elisabeth Ursula, geb. 2. April 1868 zu Haus Öfte, verm. 14. Mai 1891 zu Hannover mit Adolf von Bülow, Kön. preuß. Oberstleutnant und Kommandeur des Königs-Ulanenregiments Nr. 13, Flügeladjutanten Sr. Maj. des Kaisers und Königs.

4) Elisabeth Bertha Melanie, geb. 18. Mai 1869 zu Haus Öfte,

Digitized by Google

verm. 28. Juli 1892 mit Andreas Grafen Maltzan, Frhrn zu Wartenberg und Penzlin, Fideikommißherrn ꝛc.

5. Bertha Charlotte Clementine, geb. 15. Januar 1834, verm. 23. September 1854 mit Werner Grafen von der Schulenburg-Rimptsch (s. 2) Zweig).

Vatersbrüder.

1. † Hans Ludwig August (geb. 14. Mai 1798, † 8. August 1874 zu Braunschweig, Mitbesitzer von Closterroda in der Provinz Sachsen, Grhzgl. hess. Kammerherr, verm. 2. März 1828 mit Adelheid Eleonore Wilhelmine Anna [geb. 31. Juli 1805, † 5. September 1840], des † Kön. preuß. Staatsministers Grafen von Bülow auf Essenrode und Hohen-Liebenthal Tochter).

Kinder: 1) † Gebhard Friedrich August Hans (geb. 23. Dezbr. 1829, † 15. August 1886 zu Naumburg a. d. S.), Kön. preuß. Oberst z. Disp., verm. 3. Januar 1863 zu Spanden mit Caroline Johanna Auguste, geb. 15. Novbr. 1831, des † Emil von Kunheim, Majoratsherrn auf Spanden bei Preuß.-Holland, Rechtsritters des Johanniterordens, Kön. preuß. Generallandschaftsrats und Mitglieds des preuß. Herrenhauses auf Lebenszeit, und der Auguste geb. von der Gröben Tochter.

Söhne: (1) Gebhard Hans Emil, geb. 22. Juni 1865 zu Straußberg, Kön. preuß. Leutnant im Leib-Grenadierregiment König Friedrich Wilhelm III. (1. brandenburg.) Nr. 8.

(2) Carl Hans Gebhard, geb. 26. September 1867 zu Simnau in Ostpreußen, Kön. preuß. Leutnant im braunschweig. Inf.-Reg. Nr. 92.

(3) Hans Gebhard, geb. 28. Juni 1870 zu Bremen, Kön. preuß. Leutnant im 2. westfäl. Feldartillerieregiment Nr. 22.

(4) Friedrich Wilhelm, geb. 28. März 1873 zu Bremen, Kön. preuß. Leutnant im braunschweig. Inf.-Reg. Nr. 92.

2) Clara Elisabeth Wilhelmine Charlotte, geb. 8. Februar 1831.

3) Anna Georgina, geb. 22. Dezember 1831.

4) Hans Daniel Matthias, geb. 27. Juni 1834, K. u. K. Feldmarschall-Leutnant und Kommandant der 33. Infanterie-Truppendivision.

5) Bertha Antonie Maria, geb. 4. September 1837, verm. 29. August 1861 zu Wolfsburg mit Hermann von der Wense auf Wohlenrode in der Provinz Hannover, Landschaftsrat.

6) Werner Gebhard Hans, geb. 16. Februar 1839, Kön. preuß. Oberst und Kommandeur des 4. niederschles. Inf.-Reg. Nr. 51.

2. † Carl Hans Otto (geb. 13. November 1800, † 20. Oktober 1866, Mitbesitzer von Closterroda in der Provinz Sachsen, Kön. preuß. Forstmeister a. D., verm. 21. März 1831 mit Adelheid Emilie Friederike Marie [geb. 29. August 1807, † 12. Dezember 1856], des † Carl August von Münchhausen, Kön. preuß. Oberforstmeisters auf Remeringhausen, Tochter).

Kinder: 1) Bertha, geb. 27. Februar 1834, Stiftsdame des freiweltlich-adeligen Fräuleinstifts Wallenstein zu Fulda.

2) Hermann, geb. 8. Juli 1837, Kön. preuß. Major a. D., verm. 26. Oktober 1867 zu Erfurt mit

Digitized by

Wilhelmine Mathilde Helene, geb. 8. Juni 1839, des Wilhelm von Kotze, Kön. preuß. Regierungspräsidenten, und der Pauline geb. von Bandemer Tochter.

Kinder: (1) Elisabeth Adelheid Pauline Wilhelmine, geb. 1. April 1869 zu Erfurt.

(2) Albrecht Carl Werner, geb. 9. März 1871 zu Erfurt, Kön. preuß. Leutnant im Königin Augusta Garde-Grenadierregiment Nr. 4.

(3) Günther Gebhard Rudolf, geb. 30. Juni 1875 zu Altona, Kön. preuß. Kadett zu Groß-Lichterfelde.

3) Albrecht, geb. 17. Dezember 1838, Kön. preuß. Hauptmann a. D., verm. 7. Januar 1874 zu Flechtingen mit

Anna Alice, geb. 15. Oktober 1850, des † Alexander von Chappuis auf Korschwitz und Tarchwitz in Preuß.-Schlesien und der Mathilde geb. von Treskow a. d. H. Friedrichsfelde Tochter. [Mildenau im Kreise Sorau.]

Kinder: (1) Werner Carl Alexander, geb. 30. Januar 1876 zu Naumburg a. d. S.

(2) Margarethe Bertha Katharina, geb. 29. Juli 1880 zu Mildenau.

(3) Adelheid Anna Alma, geb. 8. August 1881 zu Mildenau.

(4) Adolf-Friedrich Hermann Ernst, geb. 3. Juli 1885 zu Mildenau.

Großvatersbrüder.

1. † Ludwig Wilhelm Werner (geb. 20. Januar 1768, † 21. Juni 1811, verm. 6. März 1791 mit Caroline Henriette Ernestine [geb. 6. Februar 1772, † 31. März 1832], des † Heinrich Gottschalk von Trautenburg genannt Beyern auf Ottleben und Hornhausen im Kreise Oschersleben, Domherrn zu Halberstadt, Kön. preuß. Oberstleutnants, Tochter, Erbfrau auf Ottleben).

Sohn: † Ludwig Wilhelm Carl (geb. 28. Juli 1805, † 27. Oktober 1866), Herr auf Ottleben (1200 Morgen) im Kreise Neu-Haldensleben, Kön. preuß. Regierungsrat a. D., verm. 12. März 1855 mit

Auguste Dorothea Schulze, geb. 21. August 1811 zu Berlin. [Ottleben bei Walsleben.]

2. † Werner Hans Günther (geb. 17. Februar 1772, † 14. Oktober 1806, Kön. preuß. Rittmeister im Kürassierregiment von Quitzow Nr. 6, verm. 10. Juni 1802 mit Caroline Jacobine Josefine Freiin von Friesen [geb. 7. Oktober 1781, † 31. Mai 1857], gewes. Obersthofmeisterin der † Großherzogin Luise von Sachsen-Weimar-Eisenach).

Sohn: † Friedrich Werner (geb. 30. Juli 1803, † 19. März 1867, Mitbesitzer von Closterroda in der Provinz Sachsen, Rechtsritter des Johanniterordens, Kön. preuß. Forstmeister und Regierungsrat a. D., verm. 18. August 1838 mit Auguste Ernestine [geb. 6. Mai 1815, † 20. September 1848], des † Georg Frhrn von Schleinitz, Kön. preuß. Oberforstmeisters, und der Caroline geb. Gräfin von Hopfgarten Tochter).

Sohn: Günther Heinrich, geb. 30. April 1841, Rechtsritter des

Digitized by Google

Johanniterordens, Kön. preuß. Kammerherr, Major a. D. und Hofmarschall Sr. K. H. des Prinzen Albrecht von Preußen.

2) Zweig Beetzendorf.

Werner Friedrich Ernst Graf von der Schulenburg-Nimptsch, geb. 1. April 1829 (Posthumus, des 9. März 1829 † Grafen Werner [s. Jahrg. 1874, S. 770] Sohn), Fideikommißherr auf Beetzendorf (Altenhauserhof) und Osterwohla im Kreise Salzwedel, sowie auf Closterroda mit Blankenheim (vererblich im ersten Anfall Sekundogenitur, alsdann nach dem Rechte der Primogenitur) im Kreise Sangerhausen, Rechtsritter des Johanniterordens, Kön. preuß. Oberstleutnant a. D. und Mitglied des preuß. Herrenhauses auf Lebenszeit, auch Direktor des freiweltlich adeligen Stifts Wallenstein zu Fulda, verm. 28. September 1854 mit

Bertha Gräfin von der Schulenburg a. d. H. Wolfsburg, geb. 15. Januar 1834 (s. 1) Zweig). [Beetzendorf bei Salzwedel.]

Kinder: 1. Adolf-Friedrich, geb. 3. Juli 1855, Kön. preuß. Forstassessor an der Regierung zu Magdeburg, Premierleutnant der Reserve des Regiments der Gardes du Korps.

2. Helene Charlotte, geb. 28. Oktober 1856 zu Beetzendorf, verm. 7. Novbr. 1889 daselbst mit Wilhelm Frhrn Digeon von Monteton, Kön. preuß. Rittmeister à la suite des Kürassierregiments Graf Geßler (rhein.) Nr. 8, Lehrer am Militärreitinstitut zu Hannover.

3. Anna Clara Gertrud, geb. 18. Oktober 1858 zu Beetzendorf, Kapitularin des Stifts Wallenstein zu Fulda.

4. Anna Charlotte Bertha, geb. 31. August 1861 zu Beetzendorf.

5. Friedrich Wilhelm Achaz, geb. 1. Februar 1863 zu Beetzendorf, Kön. preuß. Leutnant im magdeburg. Husarenregiment Nr. 10.

6. Anna Margarethe Adelheid, geb. 28. Februar 1868 zu Beetzendorf, verm. 17. November 1891 mit Hans-Mortimer Frhrn von Maltzahn, Kön. preuß. Leutnant im magdeburg. Husarenregiment Nr. 10.

7. Ilse Marie Mathilde, geb. 8. September 1875 zu Beetzendorf.

Schwester.

Anna Wilhelmine Charlotte Josefine, geb. 4. Juni 1827, verm. 17. August 1852 mit Wilhelm von Veltheim zu Veltheim († 14. Dezember 1868), Rechtsritter des Johanniterordens, Hzgl. braunschweig. Oberkammerherrn. [Braunschweig.]

3) Zweig (ehemals zu Petzel, Ramstädt, Hornhausen und Delitz).

(Im Mannesstamme erloschen.)

† Robert Wilhelm Werner Adolf Graf von der Schulenburg (geb. 20. Oktbr. 1816, † 21. März 1890 zu Halle a. d. S. [des † Grafen Carl Wilhelm auf Delitz, geb. 24. Oktober 1780, † 14. Mai 1841, Sohn]).

Schwestern.

1. Fanny Antoinette Friederike, geb. 2. November 1818.

2. Hermine Julie Therese Sofie, geb. 12. Oktober 1820.

Vatersbruder.

† Carl Werner Achaz (geb. 12. März 1776, † 17. November 1842, Kanonikus des Kollegiatstifts „Unserer Lieben Frauen" zu Halb

Digitized by Google

stadt, Exspektant des Johanniterordens und Kön. preuß. Rittmeister a. D., verm. I) mit Caroline von Morgenstern [†]; II) mit Amalie Sofie Julie von Retzow [†]).

Tochter 2r Ehe: Adelheid Armgard Juliane, geb. 24. April 1815, verm. mit Emil von Treskow, Kön. preuß. Generalleutnant z. Disp.

II. Jüngere Weiße Linie.

[Stammvater: Matthias I. († 1479). Nächster gemeinsamer Ahnherr: Daniel I. (1588—1594). — Mit dessen Söhnen Matthias V. und Henning III. teilte sich diese Jüngere Weiße Linie in zwei Äste.]

1. Ast.

[Stammvater: Matthias V. (1578—1656). Nächster gemeinsamer Ahnherr: dessen Sohn Alexander III. (1616—1681); dessen Söhne Alexander IV. und August teilten diesen Ast in zwei Zweige.]

1) Zweig.

[Stifter und nächster gemeinsamer Ahnherr: Alexander IV. (1662—1733).]

a) Haus Trampe (vormals Blumberg).

[Preuß. Grf. d. d. Berlin 2. Oktober 1786. — Besitz: die Fideikommißgüter Trampe (1247 Hekt.) und Kruge (1295 Hekt.) im Kreise Oberbarnim.]

Carl Heinrich Theodor Friedrich Werner Graf von der Schulenburg, geb. 12. August 1840 (des 29. Dezember 1870 † Grafen Eduard, Erbzgl. mecklenburg-strelitz. Hofmarschalls a. D., Sohn), Fideikommißherr, Rechtsritter des Johanniterordens, Kön. preuß. Rittmeister a. D.

Vatersbrüder.

1. † Bernhard Gustav Alexander (geb. 21. Novbr. 1815, † 30. Mai 1860, Ehrenritter des Johanniterordens und Kön. preuß. Hauptmann a. D., verm. 9. Mai 1851 zu Berlin mit Metta Freiin von Eckardstein [geb. 9. Januar 1827, † 9. Juli 1885, war wiederverm. 28. Oktober 1862 zu Berlin mit ihrem Schwager Gustav Grafen von der Schulenburg, Kön. preuß. Major a. D. [s. unten]).

   Kinder: 1) Bernhard, geb. 11. Mai 1852, Ehrenritter des Johanniterordens, Kön. preuß. Rittmeister und Eskadronschef im 2 Garde-Dragonerregiment, verm. 17. Juni 1878 zu Berlin mit Hedwig Freiin von Eckardtstein, geb. 6. Januar 1861.

      Kinder: (1) Hedwig Metta Sofie, geb. 4. Februar 1880 zu Berlin.

      (2) Sofie Hedwig Metta, geb. 21. April 1881 zu Berlin.

      (3) Bernhard, geb. 20. November 1882 zu Berlin.

      (4) August, geb. 6. Januar 1886 zu Berlin.

   2) Alexander Arnold Bernhard, geb. 20. Mai 1866 zu Berlin, Kön. preuß. Premierleutnant im 2. Garde-Dragonerregiment, verm. 11. Juni 1891 zu Lodersleben mit Lily, geb. 3. Dezember 1866, des Wilhelm von Kotze auf Lodersleben und der Maximiliane geb. von Ranke Tochter.

   3) Henriette Sofie Therese, geb. 7. August 1858 zu Berlin, verm.

Digitized by Google

19. April 1877 zu Triebusch mit Günther Grafen Finck von Finckenstein a. d. H. Reitwein.

2. Gustav Otto Alexander, geb. 28. Juni 1817, Rechtsritter des Johanniterordens, Kön. preuß. Major a. D., Kurator der von Lestwitzschen Stiftungen zu Tschirnau in Niederschlesien, verm. 28. Oktober 1862 zu Berlin mit seiner Schwägerin Metta verwitw. Gräfin von der Schulenburg, geb. Freiin von Eckardstein (geb. 9. Januar 1827, † 9. Juli 1885) (s. oben). [Triebusch bei Bojanowo.]

b) Freiherrliches Haus: Altendorf.

(S. Taschenbuch der freiherrlichen Häuser.)

2) Zweig.

[Preuß. Grf. d. d. Berlin 6. Juli 1798.]

[Stifter: August (1672—1722). Nächster gemeinsamer Ahnherr: dessen Sohn Alexander Jacob (1710—1775).]

a) Haus Emden.

Eduard Alexander Carl Graf von der Schulenburg, geb 28. November 1830 (des 18. Mai 1871 † Grafen Eduard, Kön. preuß. Oberst a. D., Sohn), Kön. preuß. Premierleutnant und Regierungsrat a. D. [Berlin.]

Geschwister.

1. Ernst Eduard, geb. 29. November 1832, Fideikommißherr auf Emden im Kreise Neuhaldensleben, Rechtsritter des Johanniterordens, Kön. preuß. Kammerherr und Major a. D., Generaldirektor der Magdeburg. Landfeuersozietät, verm. 2. November 1867 zu Baruth mit

Anna Gräfin zu Solms-Baruth, geb. 20. Juni 1841 (s. Goth. Hofkalender, II Abteilung).

Kinder: 1) Matthias Ernst Eduard Friedrich, geb. 7. September 1868 zu Berlin.
2) Brigitte Elisabeth Anna Ida Adelheid, geb. 6. Juni 1873 zu Emden.
3) Magdalene Ursula, geb. 3. November 1875 zu Emden.

2. Margarethe Adelheid, geb. 24. Mai 1839, verm. 9. Mai 1878 zu Potsdam mit Günther Grafen von der Schulenburg, Majoratsherrn auf Wolfsburg (s. B. I. 2. 1)).

Vatersbruder.

† Hermann Otto Ludwig Carl (geb. 4. Dezbr. 1794, † 12. März 1860, Rechtsritter des Johanniterordens, Kön. preuß. Generalleutnant a. D., verm. 26. Januar 1818 mit Auguste Wilhelmine Henriette Ferdinandine von Eickstedt [geb. 4. September 1796, † 14. März 1860]).

Töchter: 1. Marie Armgard Emma Auguste, geb. 9. Mai 1822, verm. 8. Oktober 1844 mit Anton von Pfuhlstein († 12. Dezember 1876), Kön. preuß. Oberst z. Disp. [Berlin.]

2. Anna Hermine Agnes Caroline, geb. 7. Juli 1827, verm. 1. Oktober 1863 mit Carl Josephson († 7. Juli 1888), Pastor emerit. zu Bielefeld.

Digitized by Google

b) Haus Altenhausen.

August-Carl Ernst Ferdinand Graf von der Schulenburg, geb. 7. Januar 1874 zu Altenhausen, Herr der Lehensgüter Altenhausen und Ivenrode, Erbherr auf Schaperhof im Kreise Neuhaldensleben.

Schwester.

Johanna (Jenny) Luise Mathilde Bertha, geb. 16. Dezember 1871 zu Altenhausen, verm. 22. September 1892 daselbst mit Albrecht von Krosigk, Kön. preuß. Leutnant im Königs-Ulanenregiment (1. hannov.) Nr. 13.

Mutter.

Mathilde, geb. 26. April 1831, des † Carl Franz Johann Reinhard von Hymmen auf Haus Hain im Reg.-Bez. Düsseldorf und der Agnes Margarethe Luise geb. von Ammon Tochter, verm. 5. April 1866 zu Bodendorf mit dem Grafen Carl Leopold August (geb. 28. Mai 1831, † 10. Februar 1880), Ehrenritter des Johanniterordens, Kön. preuß. Leutnant a. D. und Generaldirektor der Magdeburg. Landfeuersozietät. [Altenhausen.]

Großvatersbrüder.

1. † Wilhelm Leopold (geb. 17. Septbr. 1801, † 20. Februar 1855 zu Falkenberg, Kön. preuß. Landrat a. D., verm. 6. September 1832 mit Anna Auguste [geb. 5. September 1809, † 9. Juli 1882], des † Friedrich Leberecht von Trotha auf Hecklingen und Gänsefurth, Domherrn zu Merseburg, und der † Anna Friederike Charlotte geb. von Krosigk a. d. H. Poplitz Tochter).

   Kinder: 1) † Bernhard Leberecht Carl (geb. 26. Februar 1835, † 9. Juli 1866), Kön. preuß. Premierleutnant im magdeburg. Husarenregiment Nr. 10, verm. 8. März 1859 zu Hannover mit Anna Freiin Knigge, geb. 25. März 1836. [Hannover.]

   Tochter: Anna Jeannette Ernestine Caroline, geb. 13. Dezember 1861 zu Aschersleben, verm. 31. Mai 1883 zu Hannover mit Berthold Frhrn von Reiswitz und Kaderzin, Kön. preuß. Leutnant der Reserve des thüring. Husarenregiments Nr. 12.

   2) † Marie Anna Wilhelmine (geb. 9. November 1837, † 8. November 1891 zu Berlin).

   3) Ehrengard, geb. 5. September 1840.

   4) Auguste, geb. 7. Juni 1842.

2. Friedrich Gottlob Jacob, geb. 6. März 1818, Mitbesitzer der Lehensgüter Altenhausen und Ivenrode, Rechtsritter des Johanniterordens, Kön. preuß. Kammerherr und Landrat a. D., verm. 20. Juni 1844 mit

Pauline Caroline Wilhelmine Leopoldine, geb. 30. Juni 1820, des † August Meyern von Hohenberg auf Hohenberg und Krusemark in der Altmark, Hzgl. sachsen-coburg-goth. Generalmajors à la suite, und der † Auguste geb. Gräfin von Görtz-Wrisberg Tochter, Stifterin und Herrin der Fideikommißgüter Hohenberg und Krusemark. [Hohenberg.]

Tochter: Auguste Friederike Agneta Elisabeth, geb. 2. August 1859 zu Hohenberg, verm. 30. Juni 1881 daselbst mit Natango Grafen von Kalnein auf Domnau, Grhzgl. sächs. Kammerherrn.

Digitized by Google

c) Haus Bodendorf.

Leopold Matthias Alexander Jacob Graf von der Schulenburg, geb. 18. Mai 1815 (des 31. Oktober 1826 † Grafen Leopold Christian Wilhelm Johann, Kön. preuß. Landrats [Bruders des 20. Mai 1838 † August Carl Jacob Grafen von der Schulenburg-Altenhausen], Sohn), Herr der Lehensrittergüter Bodendorf und Hohen-Warsleben im Kreise Neuhaldensleben, Kön. preuß. Leutnant a. D., verm. 20. Dezember 1840 mit

Marie Luise Henriette Carolina, geb. 13. Juni 1821, des † Carl von Hymmen auf Haus Hain und der Agnes Margarethe Luise geb. von Ammon Tochter. [Bodendorf.]

Kinder: 1. Leopold Carl Theodor Adolf Ludwig Matthias Alexander, geb. 15. September 1841, Ehrenritter des Johanniterordens, Kön. preuß. Oberstleutnant a. D., verm. 30. September 1874 zu Schlichtingsheim mit

Marie Freiin von Schlichting und Buckowiec, geb. 9. April 1850. [Berlin.]

Kinder: 1) Melanie Marie Luise Ottilie Isabella, geb. 14. Juli 1875 zu Gurschen bei Schlichtingsheim.

2) Leopold Rudolf Curt, geb. 30. Juli 1877 zu Hannover.

3) Margarethe Elisabeth Olga Katharina, geb. 15. April 1891 zu Berlin.

2. Carl Johann Friedrich Ludwig Ernst Max, geb. 24. Oktober 1842, Kön. preuß. Premierleutnant a. D. [Bodendorf.]

3. Marie Luise Henriette Caroline Ehrengard, geb. 5. August 1844, verm. 14 April 1864 zu Bodendorf mit Heyno von Münchhausen und Herrengosserstedt, Kön. preuß. Premierleutnant a. D.

4. Hans Constantin Reinhard Adolf Louis, geb. 2. September 1845, Kön. preuß. Major und Eskadronschef im ostpreuß. Dragonerregiment Nr. 10.

5. Ilse (Isabella) Valerie Bernhardine Adelheid Clara Caroline, geb. 9. Juli 1853, verm. 11 Juni 1876 zu Bodendorf mit Carl Frhrn von Knobelsdorff, Kön. preuß. Oberstleutnant à la suite der Landgendarmerie und von der Gendarmerie in Elsaß-Lothringen. [Colmar.]

6. Leonie Lucie Rosalie Bertha Mathilde Caroline Ernestine, geb. 19. Februar 1858 zu Bodendorf, verm. 30. September 1880 daselbst mit Eugen von Richthofen, Kön. preuß. Major und Eskadronschef im schleswig-holstein. Ulanenregiment Nr. 15.

Schwester.

Ehrengard Ernestine Eleonore Helene, geb. 14. Juni 1812. [Potsdam.]

2. Ast.

[Stammvater: Henning III. (1587—1637). Nächster gemeinsamer Ahnherr: dessen Urenkel Heinrich Hartwig (1677—1734); dessen Söhne Levin Friedrich III. und Alexander Friedrich Christof teilten diesen Ast in zwei Zweige.]

1) Zweig.

[Stifter und nächster gemeinsamer Ahnherr: Levin Friedrich III. (1708—1789).] [Reichsgrf. d. d. Wien 26. August 1786, kursächs. Anerkennung 9. Dezember 1786.]

Digitized by Google

a) Haus Burg-Scheidungen.

Georg Ludwig Werner Graf von der Schulenburg, geb. 9. Juni 1836 (des 16. Juni 1842 † Grafen Friedrich, Majoratsherrn und Kön. sächs. Kammerherrn, Sohn), folgte seinem 10. Juli 1885 † Bruder Grafen Levin Friedrich im Besitz der Majoratsgüter Burg- und Kirch-Scheidungen im Kreise Querfurt; Herr auf Branderoda in demselben Kreise, Rechtsritter des Johanniterordens, Kön. preuß. Kammerherr und Premierleutnant a. D., Mitglied des preuß. Herrenhauses auf Lebenszeit, verm. 9. März 1876 zu Filehne mit

Henriette Gräfin von der Schulenburg a. d. H. Filehne, geb. 15. September 1856 (s. 2. Zweig). [Burg-Scheidungen.]

Kinder: 1. Luise Henriette Friederike Anna, geb. 30. März 1879 zu Berlin.

2. Ernestine Katharine Henriette, geb. 14. Januar 1883 zu Burg-Scheidungen.
3. Adelbert Carl Werner, geb. 24. Juli 1885 zu Burg-Scheidungen.
4. Werner Heinrich, geb. 4. September 1890 zu Burg-Scheidungen.

Schwestern.

1. Anna Luise, geb. 22. Februar 1828, verm. 31. Mai 1871 zu Burg-Scheidungen mit Otto Frhrn von Tettau, Rechtsritter des Johanniterordens, Kön. preuß. Kammerherrn.
2. † Luise Marianne (geb. 16. Dezbr. 1830, † 28. Januar 1892, Ehrenstiftsdame des Klosters „zum heiligen Grabe" im Kreise Ostprignitz).

b) Haus Vitzenburg.

[Preuß. Namenvereinigung mit „Heßler" 5. März 1844, Erbkämmereramt in der Landgrafschaft Thüringen 18. Oktober 1861.]

Werner Christof Daniel Graf von der Schulenburg-Heßler, geb. 15. August 1852 (des 5. März 1874 † Grafen Moritz, Kön. preuß. Kammerherrn, Mitglieds des preuß. Herrenhauses auf Lebenszeit rc., Sohn), Herr der Heßlerschen Fideikommißgüter Vitzenburg und Weißen-Schirmbach im Kreise Querfurt und des Majorats Crussau (seit 1756 Majorat) im II. Kreise Jerichow, sowie Herr auf Ober-Schmon im Kreise Querfurt, Erbkämmerer in der Landgrafschaft Thüringen, Ehrenritter des Johanniterordens, Kön. preuß. Rittmeister der Reserve des thüring. Husarenregiments Nr. 12, verm. 18. Juni 1879 zu Dresden mit

Marie Luise Auguste Therese, geb. 3. November 1855, des Hugo Senfft von Pilsach, Kön sächs. Generalleutnants und Kommandeurs der Kavalleriedivision, und der Auguste geb. von Helldorff Tochter. [Vitzenburg bei Nebra.]

Kinder: 1. † Luise Auguste Marie (geb. 12. Oktober 1881 zu Vitzenburg † 9. August 1892 zu Wyk).

2. Moritz Werner Hugo, geb. 27. September 1882 zu Vitzenburg.
3. Auguste Marie Anna, geb. 29. September 1886 zu Vitzenburg.
4. Marie Therese Anna, geb. 22. Januar 1888 zu Vitzenburg.

Schwestern.

1. Maria Agnes Luise, geb. 25. August 1854, verm. I) 10. Oktober 1876 zu Vitzenburg mit Ascan Frhrn von Campe († 17. Februar

Digitized by Google

1888), Kön. preuß. Premierleutnant a. D.; II) 9. Dezember 1886 zu Dresden mit Carl Grafen von Hohenthal, Majoratsherrn auf Püchau.

2. Anna Elisabeth, geb. 10. Mai 1858 zu Vitzenburg, verm. 4. Oktober 1879 daselbst mit Eberhard Frhrn von der Reck, dienstthuendem Kammerherrn und Kabinettsrat J. Maj. der Kaiserin und Königin Auguste Victoria.

Großvatersbruder.

† Albrecht Ludwig Levin (geb. 11. Dezember 1786[1]), † 8. Januar 1858, Kaiserl. russ. Generalmajor a. D., verm. 10. Juni 1816 mit Elisabeth Katharine Sofie von Bebber [geb. 11. Mai 1797, † im April 1879 zu St. Petersburg]).

Söhne: 1. † Heinrich Carl (geb. 25. Februar 1818, † 16. Septbr. 1871), Kaiserl. russ. Staatsrat und Vizegouverneur von Kaluga, verm. 15. Oktober 1845 mit

Katharina, geb. 18. April 1825, des Kaiserl. russ. Kammerherrn und Wirkl. Staatsrats von Kirejewski Tochter.

Töchter: 1) Sofie, geb. 16. September 1846, verm. mit dem Kaiserl. russ. Oberst von Michailow.

2) Eudoxia, geb. 25. Februar 1854, verm. mit .... Ovotschinin.

2. † Carl Gustav (geb. 30. März 1822, † 20. März 1874, Ehrenritter des Johanniterordens, Kaiserl. russ. Hofrat, Ehrenkurator der Schulen des Distrikts Nowgorod-Seversk, verm. 4. Februar 1849 mit Natalie [† 12. August 1856], des Kaiserl. russ. Oberst von Nepluieff Tochter).

Kinder: 1) † Johann (geb. 19. Mai 1850, †, verm. mit .... [†]).

Sohn: Sergei, geb. 2. Juni 1875.

2) Maria, geb. 5. Dezember 1851, verm. 21. April 1871 mit Alexander Grafen Nieroth, Kaiserl. russ. Oberst.

3. † Adolf August (geb. 23. Juli 1823, † 6. Mai 1885), Kaiserl. russ. Oberst im Garde-Kürassierregiment, verm. 29. Januar 1860 mit

Maria, des Kaiserl. russ. Generalleutnants von Schlippenbach Tochter.

4. † Eduard Woldemar (geb. 23. Juli 1823, †), Zwillingsbruder des Vorigen, Kais. russ. Oberst im Garde-Kürassierregiment, verm. mit

Olga von Tumanski, geb. 30. September 1842.

Kinder: 1) Sofie, geb. 19. August 1868.

2) Wladimir, geb. 20. Juni 1870.

3) Olga, geb. 7. Juli 1872.

2) Zweig. (Haus Angern.)

[Stifter: Alexander Friedrich Christof (1720—1801).]

[Preuß. Grf. d. d. Berlin 20. Juli 1753 (Diplom d. d. Berlin 16. Juli 1774).

Edo Friedrich Christof Daniel Graf von der Schulenburg, geb. 27. April 1816 (des 16. Mai 1821 † Grafen Friedrich Christof Daniel, Kön. preuß. Regierungs-Chefpräsidenten, Sohn), Majoratsherr auf

---

[1]) Die Data bei diesem Familienzweig, welcher in verschiedenen Gouvernements von Rußland mit Gütern angesessen ist, sind gleichfalls im neuen Stile angegeben

Angern (seit 1448 im Familienbesitz) im Reg.-Bez. Magdeburg, Rechtsritter des Johanniterordens, Kön. preuß. Landrat und Rittmeister a. D., Mitglied des preuß. Herrenhauses auf Lebenszeit, verm. 27. Juni 1841 mit

Helene Alexandrine Charlotte Florentine, geb. 25. April 1823, des † Curt Wolfgang Wilhelm von Schöning a. d. H. Jahnsfelde, Kön. preuß. Generalmajors und Historiographen der Armee, und der † Charlotte geb. von Bornstedt Tochter. [Angern.]

Söhne: 1. Friedrich Wilhelm Christof Daniel, geb. 2 Januar 1843, Ehrenritter des Johanniterordens, Kön. preuß. Leutnant a. D. und Landrat des Kreises Eckartsberga, verm. 14. Juli 1880 zu Wülfingerode mit

Luise von Angern-Stilcke, geb. 19. August 1859 (s. Taschenbuch der Freiherrlichen Häuser). [Kölleda.]

Kinder: 1) Edith, geb. 15. September 1881 zu Kölleda.
2) Christof Daniel Sigurd-Wilhelm, geb. 26. September 1882 zu Kölleda.
3) Friederike Helene Gisela, geb. 10. Mai 1886 zu Kölleda.
4) Ilse, geb 27. Februar 1891 zu Kölleda.

2. Curt Carl Adalbert, geb. 22. Februar 1846, Kön. preuß. Regierungs- und Forstrat, Leutnant a. D., verm. mit

Luise Raab, geb. 29. Januar 1856. [Cassel.]

Kinder: 1) Curt, geb. 2. August 1878.
2) Hedwig Helene, geb. 15. November 1880 zu Oderhaus.
3) Martha Charlotte, geb. 28. Juli 1885 zu Oderhaus.
4) Edo Willi, geb. 15 Februar 1892.

3. Oscar Heinrich Hartwig, geb. 8. Mai 1866 zu Angern, Kön. preuß. Ober-Landesgerichtsreferendar.

Vatersbruder.

† Josef Ferdinand Achaz Adolf (geb. 1. Juni 1776, † 5. Novbr. 1831, Ritter des Johanniterordens [der alten Ballei Brandenburg], Kön. preuß. Generalleutnant a. D., verm. 3. November 1809 mit Henriette von Schöning a. d. H. Uckerhof [geb. 24. Dezember 1793, † 9. Februar 1827]).

Sohn

(Neffe und Adoptivsohn der 19. Oktober 1866 † Wilhelmine Juliane Gräfin von Blankensee geb. von Schöning a. d. H. Uckerhof in Pommern):

† Adalbert Friedrich Alexander Carl Wilhelm August (geb. 5. Juni 1817, † 27. Juni 1874), Herr der Herrschaft Filehne (33 069 Morgen) im Kreise Czarnikau, Kommendator des Johanniterordens in der Provinz Posen, Kön. preuß. Kammerherr, Landtagsmarschall des Provinziallandtags der Provinz Posen, Premierleutnant a. D., verm. 10. August 1855 mit

Luise Freiin von Sobeck a. d. H. Zarrenthin, geb. 24. August 1836.

Töchter: 1. Henriette Ernestine Wilhelmine Luise, geb. 15. Septbr. 1856 zu Filehne, verm. 9. März 1876 daselbst mit Werner Grafen der Schulenburg auf Burg-Scheidungen (s. 1) a)).

Digitized by Google

2. Anna Caroline Johanne Luise, geb. 24. Juni 1858 zu Filehne, verm. 30. März 1876 daselbst mit Albrecht Grafen von Arnim auf Mellenau ꝛc., Kön. preuß. Rittmeister a. D.

Schwanenfeld, s. Sartorius v. Schwanenfeld.

Schweinitz.

[Evangelisch. — Preußen (Provinz Schlesien). — Schlesischer Uradel; preuß. Frhr. d. d. Breslau 6 Novbr. 1741, preuß. Grf. d. d. Berlin 13. Septbr. 1748. — S. Handbuch, S. 891.]

I. Linie.

[Besitz: 1) das Majorat Hausdorf, bestehend aus den Rittergütern Hausdorf (297 Hekt.), Kauder (587 Hekt.), Nieder-Wolmsdorf (342 Hekt.) und Preilsdorf (125 Hekt.) im Kreise Bolkenhain, Grain im Kreise Liegnitz und Haenchen (126 Hekt.) im Kreise Jauer; 2) das Majorat Dieban, bestehend aus den Rittergütern Dieban (699 Hekt.), Großendorf (408 Hekt.), Kreischau (190 Hekt.), Neudorf (116 Hekt.) und Porschwitz (328 Hekt.) im Kreise Steinau und Gugelwitz im Kreise Lüben.]

Hans Friedrich Julius Wladimir Graf von Schweinitz und Grain, Freiherr von Kauder, geb. 16. März 1866 zu Altendorf, Majoratsherr auf Hausdorf, Kön. preuß. Leutnant der Reserve des 2. Garde-Ulanenregiments.

Geschwister.

1. Johanna Alexandrine Angelica Luise Melanie, geb. 22. Juni 1863 zu Frankfurt a. d. O.
2. Johanna Ruth, geb. 30. November 1864 zu Liegnitz.
3. Hans Julius Eberhard, geb. 25. Juli 1867 zu Hausdorf, Majoratsherr auf Dieban.
4. Hans Erich, geb. 15. August 1868 zu Hausdorf, Kön. preuß. Leutnant im 1. Garde-Dragonerregiment Königin von Großbritannien und Irland.

Mutter.

Alexandrine geb. Gräfin von Egloffstein a. d. H. Arklitten, geb. 5. September 1844, verm. 17. September 1862 mit dem Grafen Hans Timotheus Julius Gottlob David (geb. 8. September 1838, † 16. Februar 1879), Majoratsherrn auf Hausdorf und Dieban, Ehrenritter des Johanniterordens, Kön. preuß. Landrat des Kreises Bolkenhain im Reg.-Bez. Liegnitz. [Hausdorf.]

Großvatersbrüder.

1. † Hans Hermann (geb. 2. März 1799, † 4. April 1876, Kön. preuß. Wirkl. Geh. Oberjustizrat und Erster Präsident des Appellationsgerichts zu Posen, verm. 14. Mai 1832 mit Adolfine Friederike Caroline [† 29. April 1854], des † Carl von Dullak-Węsierski, Kön.

Digitized by Google

preuß. Oberstleutnants a. D., und der † Philippine geb. von Schwerin a. d. H. Brünzow Tochter).

Kinder: 1) Johanne Luise Adolfine Clara, geb. 18. März 1833 zu Hirschberg.

2) Hans Julius Georg, geb. 21. Dezbr. 1834 zu Breslau, Ehrenritter des Johanniterordens, Kön. preuß. Major a. D., verm. 9. November 1858 zu Schweidnitz mit

Marie Julie Erdmuthe, des † Friedrich August Frhrn Heinze von Luttitz und der Julie geb. von Knobelsdorff Tochter. [Striesen bei Dresden.]

Söhne: (1) Hans Hermann August Julius Erdmann David Willibald, geb. 17. Dezember 1860 zu Petersdorf im Kreise Lüben, Kön. preuß. Premierleutnant im Feldartillerieregiment Nr. 34, Adjutant der 7. Feldartillerie-Brigade, verm. 9. November 1892 zu Elberfeld mit

Lina, geb. 29. Juli 1873 daselbst, des August Frowein, Gutsbesitzers, und der Lina geb. Bemberg Tochter.

(2) Hans Hermann Erdmann Bernhard, geb. 21. Februar 1865 zu Liegnitz, Kön. preuß. Leutnant à la suite des Feldartillerieregiments von Scharnhorst (1. hannov.) Nr. 10.

2. † Hans Heinrich (geb. 15. März 1800, † 5. Juni 1870, Kön. hannov. Zweiter Oberbergrat bei der Berghauptmannschaft zu Klausthal, verm. 1834 mit Emilie Struve [† im November 1842]).

Söhne: 1) † Hans Friedrich (geb. 26. Mai 1835, † 8. August 1889 zu Borkum), Kön. preuß. Amtsgerichtsrat zu Liebenburg in der Provinz Hannover, verm. I) 27. September 1865 mit Marie von Behr († 7. Juli 1869); II) 19. August 1870 mit

Adelheid Niemann, geb. im Juni 1848 zu Lüneburg.

Kinder: a) 1r Ehe: (1) Hans Heinrich, geb. 27. Juli 1866 zu Stade, stud. jur. zu Göttingen.

(2) Ida, geb. 15. August 1867 zu Lüneburg.

— b) 2r Ehe: (3) Hans Rudolf Carl Gustav Hermann, geb. 2. Januar 1872 zu Fürstenau, Provinz Hannover, Kön. preuß. P.-Fähnrich im Feldartillerieregiment Nr 10.

(4) Hans Arthur Carl, geb. 19. Juni 1873.

(5) Marie, geb. 25. April 1877.

(6) Hedwig, geb. 28. November 1880.

(7) Else, geb. 9. Januar 1881.

(8) Hans Hermann, geb. 21. Juli 1883.

(9) Hans Arthur, geb. 26. Januar 1885.

(10) Hans Siegfried, geb. 26. Mai 1886.

(11) Adelheid, geb. 25. Juni 1887.

(12) Ulrich, geb. 24. Juli 1888.

(13) Anna, geb. 18. Oktober 1890.

2) Hans Heinrich, geb. 11. Juli 1839, verm. 13. Septbr. 1866 mit

Emma Bengelsdorff, geb. 28. Septbr. 1848. [Alaunwerk Schwemsal bei Düben im Kreise Bitterfeld, Reg.-Bez. Merseburg.]

Kinder: (1) Emilie Johanne Wilhelmine, geb. 10. Juli 1867.

(2) Helene Johanne Marie Margarethe, geb. 1. November 1870 zu Schwemsal.

Digitized by Google

(3) Hans Georg, geb. 25. März 1877.
(4) Hans Erich, geb. 18. April 1878.
(5) Hans Friedrich, geb. 15. September 1879 zu Schwemsal, Kön. preuß. Kadett zu Potsdam.

3. † Hans Georg Sigmund (geb. 24. November 1803, † 1. April 1885), Kön. preuß. Kreisgerichtsrat a. D., verm. 2. Dezember 1842 zu Sulau mit

Leontine Freiin von Troschke, geb. 17. März 1811, Herrin der minderfreien Standesherrschaft Sulau in Schlesien. [Sulau.]

Kinder: 1) Angelica, geb. 20. Mai 1844, verm. 8. Oktbr. 1879 zu Sulau mit Otto Krüger, Kön. preuß. Oberstleutnant z. Disp.
2) Hans Christof Traugott, geb. 20. Juli 1850, Ehrenritter des Johanniterordens, Kön. preuß. Rittmeister und Eskadronschef im Dragonerregiment von Bredow (1. schles.) Nr. 4.

Urgroßvatersbruder.

† Hans Friedrich Bernhard Balthasar Graf von Schweinitz, Frhr von Schlichting (geb. 25. Septbr 1771 zu Niebusch, † 30. Januar 1848, Kön. preuß. Oberstleutnant a. D. [erhielt d. d. Berlin 2. Juni 1797 die kön. preuß. Genehmigung zur Namen- und Wappenvereinigung mit „Schlichting"], verm. I) 4. April 1797 mit Helene Henriette Caroline, des † Andreas Alexander Frhrn von Schlichting-Buckowick, Herrn auf Schlichtingsheim und Gurschen, Kön. preuß. Generalmajors der Kavallerie, und der † Caroline Wilhelmine Elisabeth geb. vom Berge und Herrendorf Tochter [geschieden 1807, nachher vermählte Canabäus und † 1845]; II) 17. Mai 1820 mit Antonie Freiin von Lichnowsky und Woszütz [geb. 3. September 1794, † 20. April 1866]).

Söhne 2r Ehe: 1. † Hans Julius Anton (geb. 11. August 1823, † 24. Januar 1892), Sektionschef im Kön. ungar. Ministerium für Landesverteidigung und Oberstleutnant a. D., verm. 15. Oktober 1851 mit

Helene Gräfin Nemes von Hidvég, geb. 8. Novbr. 1832 (katholisch).

2. † Hans Friedrich Bernhard Ludwig Anton (geb. 22. August 1825, † 18.., Kön. preuß. Leutnant a. D., verm. 26. Juli 1851 mit Virginie [† im August 1891], des Edgar Schultze und der † Emilie geb. Schultze von der Lütke Tochter).

Sohn: † Hans Friedrich Anton Emanuel Virgin (geb. 17. Juni 1852, † 22. Septbr. 1890), Kön. preuß Leutnant a. D., verm. 28. März 1882 zu Straß-Sommerein mit

Cornelia, geb. 17. April 1857, des † Josef Eckhardt und der Susanne geb. Edlen von Kis-Baary-Kis Tochter. [Ungarisch-Altenburg.]

Kinder: (1) Johanna Editha Virginie Gisela Irene Eleonore, geb. 2. März 1883 zu Ungarisch-Altenburg.
(2) Gisella Elektra Hertha Filizia Griseldis Gabriele Virginie, geb. 7. Mai 1884.
(3) Hans Friedrich Guido, geb. 13. September 1885.

II. Linie.

Hans Tassilo Victor Graf von Schweinitz und Crain, Freiherr von Kauder, geb. 6. Februar 1839, Erbherr auf Berghof mit Klein- und

Digitized by Google

Wenig-Mohnau (zusammen 618 Hekt.) im Kreise Schweidnitz in Schlesien, Kön. preuß. Hauptmann a. D.

Geschwister.

1. Marie, geb. 2. Januar 1838 (katholisch seit 1869), verm. 4. August 1858 zu Berghof mit Lazarus Grafen Henckel, Frhrn von Donnersmarck (katholisch) auf Romolkwitz in Preuß.-Schlesien.
2. Hans Bernhard, geb. 26. November 1843, Herr auf Klein- und Groß-Bresa (415 Hekt.) im Kreise Strehlen, Kön. preuß. Rittmeister a. D., verm. 8. Februar 1869 zu Falkenau mit

Clara Freiin Lachmann von Falkenau, geb. 15. September 1845.

Kinder: 1) Hans Felix, geb. 2. November 1869 zu Münsterberg in Preuß.-Schlesien, Kön. preuß. Leutnant im Leib-Kürassierregiment Großer Kurfürst (schles.) Nr. 1.
2) Hans Bernhard, geb. 23. Oktober 1870 zu Falkenau, Kön. preuß. V.-Fähnrich im Husarenregiment von Schill (1. schles.) Nr. 4.
3) Elsbeth Mathilde, geb. 17. April 1872 zu Klein-Bresa.
4) Gertrud Clara, geb. 9. März 1873 zu Klein-Bresa, verlobt 2. Oktober 1892 mit Edo Kracker von Schwartzenfeldt, Kön. preuß. Leutnant à la suite des Husarenregiments von Schill (1. schles.) Nr. 4.
5) Agnes Marie, geb. 20. August 1874 zu Klein-Bresa.
6) Ruth Caroline Sigunda, geb. 18. Juli 1877 zu Klein-Bresa.
7) Hans Carl, geb. 4. November 1878 zu Klein-Bresa.
8) Erna Olga Alice, geb. 14. März 1885 zu Klein-Bresa.

3. Euphemie Helene, geb. 25. April 1846, verm. 20. November 1875 zu Berghof mit Adolf Grafen von Arnim-Boitzenburg († 15. Dezember 1887), erbl. Mitglied des preuß. Herrenhauses, Kön. preuß. Wirkl. GRat ꝛc.
4. Julie, geb. 29. Juli 1847, verm. 6. Juli 1870 zu Berghof mit Leo von Schwichow, Erbherrn der Herrschaft Margonin in der Provinz Posen, Rechtsritter des Johanniterordens, Kön. preuß. Kammerherrn, Landrat des Kreises Kolmar in Posen, Rittmeister a. D.
5. Hans Traugott Bolko, geb. 27. März 1853, Kön. preuß. Rittmeister und Eskadronschef im Leib-Kürassierregiment Großer Kurfürst (schles.) Nr. 1, verm. 21. April 1879 zu Schönwald mit

Marianne, geb. 18. Juli 1858, des † Felix von Studnitz auf Schönwald bei Rosenberg in Oberschlesien, Kön. preuß. Landrats a. D., und der Marie geb. von Jordan Tochter.

Kinder: 1) Maria Anna Flora, } Zwillingsschwestern, geb.
2) Magdalena Mathilde Sigunda, } 8. April 1880 zu Breslau.
3) Hans Siegfried Bolko Felix Guido, geb. 3. Mai 1881 zu Breslau.
4) Irma Luise Margarethe, geb. 6. April 1882 zu Kleinburg bei Breslau.
5) Hans Tassilo Bernhard Bolko, geb. 12. Mai 1884 zu Breslau.
6) Ilona Maria Magdalena Irma, geb. 9. Juli 1885 zu Breslau.
7) Hans Bolko Friedrich-Wilhelm, geb. 30. Juli 1887 zu Breslau.

8 Anna, geb. 22. Mai 1857 zu Berghof.

Digitized by

Mutter.

Flora Caroline Mathilde geb. von Hilwety, geb. 26. Mai 1819 zu Troppau, verm. 18. Oktober 1885 mit dem Grafen Hans Guido Sigismund (geb. 17. März 1806, † 17. Dezember 1876), Erbherrn auf Berghof ꝛc., Kön. preuß. Major a. D. [Breslau.]

Schwerin.

[Evangelisch. — Preußen, beide Mecklenburg und Schweden. — S. Handbuch, S. 892; vgl. auch den gleichnamigen Artikel im Taschenbuch der Freiherrlichen Häuser.]

A. Älteres Gräfliches Haus.

[Reichsfrhr. d. d. Prag 24. März 1648, kurbrandenburg. Anerkennung und Verleihung des Erbkämmereramtes der Kurmark 8. Oktober 1654, poln. Indigenat 19. Februar 1658, Reichsgrf. d. d. Ebersdorf 11 September 1700, kurbrandenburg. Anerkennung d. d. Cöln a. d. Spree 26. November 1700.]

I. Linie: Walsleben-Wildenhoff.

[Näheres über die Abstammung der beiden Zweige s. Jahrgang 1874, S. 784. — Besitz: die Majoratsherrschaften Walsleben (1888 Hekt.) im Kreise Ruppin und Wildenhoff (2734 Hekt.) im Kreise Preuß.-Eylau.]

1. Ast.

Otto Heinrich Gustav Eugen Graf von Schwerin, geb. 19. Februar 1855 zu Wildenhoff, Majoratsherr auf Walsleben und Wildenhoff, Erbkämmerer der Kurmark Brandenburg, Kön. preuß. Rittmeister der Reserve des Regiments der Gardes du Korps, verm. 20. Januar 1888 zu Steinort mit

Agnes Gräfin von Lehndorff, geb. 20. Dezbr. 1863. [Wildenhoff.]

Töchter: 1. Marie-Agnes Anna Eugenie, geb. 29. Novbr. 1888 zu Wildenhoff.

2. Vera Luise Hedwig, geb. 9. März 1890 zu Wildenhoff.

3. Tochter . . . . . , geb. . . Januar 1892 zu Wildenhoff.

Geschwister.

1. Jenny Bernhardine Marie, geb. 15. Oktober 1853.

2. Eugenie Luise Magdalene, geb. 2. Juli 1860 zu Wildenhoff, verm. 21. April 1879 daselbst mit Max von Bredow auf Landin bei Friesack, Kön. preuß. Leutnant der Reserve des Regiments der Gardes du Korps.

3. Botho, geb. 30. März 1866 zu Wildenhoff.

Mutter.

Jenny (Eugenie) Adelheid Clara geb. von Borcke a. d. H. Stargordt-Tolksdorf, geb. 13. Juli 1826, verm. 7. Januar 1853 mit dem Grafen Otto Gottfried Ludwig Emanuel (geb. 31. Juli 1823, † 16. Mai

Digitized by Google

1873), Majoratsherrn, Erbkämmerer, Rechtsritter des Johanniterordens.

Vatersbruder.

Carl Ernst Heinrich Rudolf Traugott, geb. 30. September 1831, Kön. preuß. Premierleutnant a. D., verm. 16. September 1864 zu Schönfeld mit

Antonie, geb. 29. Dezbr. 1842, des † Gustav von Leers, Majoratsherrn auf Schönfeld in Mecklenburg-Schwerin, und der † Sophie geb. von der Lühe Tochter.

Kinder: 1. Otto Gustav Wilhelm Christian Detlof Emil, geb. 16. Juni 1865 zu Weißensee, Kön. preuß. Leutnant im oldenburg. Inf.-Reg. Nr. 91, verm. 7. Oktober 1891 zu Oldenburg mit

Florence, des Mr. Wann in St. Paul im Staate Minnesota Tochter.

2. Hedwig Christiane Luise Adele Henriette Ottilie Frida Hildegarde, geb. 15. Juni 1869 zu Weißensee, verlobt im September 1892 mit Curt von Lewinski, Kön. preuß. Leutnant im 1. bad. Leib-Grenadierregiment Nr. 109.

3. Erich Traugott Hermann Gustav Otto Friedrich Carl Christian, geb. 1. Juli 1870 zu Weißensee.

4. Ernst Amandus Ottomar Emil Maria Wolfgang, geb. 5. Septbr. 1873 zu Nauten.

5. Eberhard Curt Eugen Christian Friedrich Gerhard Maria Werner, geb. 25. Juli 1875 zu Nauten.

6. Henning Carl Anton Hermann Ludwig Wilhelm, geb. 29. Januar 1880 zu Schönfeld, Kön. preuß. Kadett in Potsdam.

2. Ast.

Carl Heinrich Otto Alfons Ludwig Graf von Schwerin, geb. 29. Dezember 1840 (des 7. Dezember 1862 † Grafen Alfons, Kön. preuß. Majors z. Disp., Sohn), Ehrenritter des Johanniterordens, Oberst und Kommandeur des 1. Grhzgl. hess. Infanterie-(Leibgarde-)Regiments Nr. 115.

Geschwister.

1. Max Guido Otto, geb. 5. April 1843, verm. 15. August 1870 zu Posen mit

Julie Weidenbahn, geb. 18. Juli 1840.

2. Edmund Felix Otto, geb. 10. April 1848, Kön. preuß. Hauptmann a. D.

3. Otto Ernst Hugo, geb. 24. August 1851, Kön. preuß. Hauptmann und Platzmajor in Pillau, verm. 17. November 1886 zu Wohlau in Schlesien mit

Paula Agnes Auguste Friederike Eva Wally, geb. 3. Januar 1860, des † Richard von Hahn, Kön. preuß. Hauptmanns a. D., und der Emma geb. von Usedom Tochter.

Kinder: 1) Hertha Agnes Emma Pauline Friederike Marie Eva, geb. 19. Oktober 1887 zu Osnabrück.

2) Otto Erdmann Detlof, geb. 15. Mai 1889 zu Osnabrück.

3) Edith Agnes Emma Paula Eva, geb. 10. November 1890 zu Pillau.

Digitized by Google

II. Linie: Wolfshagen.

Otto Wilhelm Ludwig Graf von Schwerin, geb. 26. August 1822 (des 6. August 1858 † Grafen Hermann, Kön. preuß. Generalmajors a. D., Sohn), Herr auf Amalienhof, Kleistböhe, Yorkstbal, Gneisenau, Damerow, Ottenhagen, Hetzdorf und Schlepkow, Kön. preuß. Leutnant a. D., verm. im Dezember 1858 mit

Laura Luise Müller-Blumenbach, geb. 9. Januar 18.., Adoptivtochter des Dr. Blumenbach, Kön. preuß. Medizinalrats, Leibarztes weiland Sr. K. H. des Prinzen Friedrich von Preußen.

Geschwister.

1. Amalie Sofie Friederike, geb 6. August 1820 zu Wolfshagen, Herrin auf Lemmersdorf im Kreise Prenzlau und Wehlack im Kreise Rastenburg, Dame des Kön. preuß. Luisenordens, verm. 4. Oktober 1840 zu Wolfshagen mit Alfred Grafen zu Solms-Sonnenwalde-Altpouch († 31. Januar 1870), Standesherrn auf Sonnenwalde ꝛc. [Sonnenwalde.]
2. Carl Alexander, geb. 7. August 1824, Fideikommißherr auf Wolfshagen im Kreise Prenzlau und Hornshagen in Mecklenburg-Strelitz, Herr der Lehensgüter Mildenitz und Groß-Daberkow, sowie des Allodialgutes Kreckow daselbst, Rechtsritter des Johanniterordens, Kön. preuß. Rittmeister a. D., verm. 9. November 1850 mit

Hertha Gertrud Charlotte, geb. 9. November 1827, des † Julius Gottlob von Nostitz und Jänckendorf, Kön. sächs. GRats und Bundestagsgesandten, und der † Luise geb. von Rex-Thielau Tochter. [Dresden und Wolfshagen.]

Kinder: 1) Hermann Otto Louis Carl, geb. 1. November 1851 zu Mildenitz, Mitbesitzer von Hornshagen, Ritter des Deutschen Ordens (Ballei Utrecht), Ehrenritter des Johanniterordens, Kön. preuß. Rittmeister der Reserve des Regiments der Garde du Korps, verm. 17. Juli 1879 zu Groß-Neuhausen mit

Marie Freiin von Werthern a. d. H. Groß-Neuhausen, geb. 21. Juli 1860, Herrin auf Zettemin, Wolde und Zwiedorf. [Wolfshagen.]

Kinder: (1) Otto Alexander, geb. 1. Februar 1882 zu Mildenitz.
(2) Georg Thilo, geb. 26. Juli 1886 zu Wolfshagen.
(3) Rosalie (Rose) Elisabeth, geb. 30. Oktober 1891 zu Wolfshagen.

2) Gertrud Rosalie, geb. 14. Dezember 1853.
3) Carl Gottlob, geb. 18. Januar 1858 zu Mildenitz, Kön. preuß. Leutnant a. D.
4) Ludwig Alexander, geb. 3. Oktober 1859 zu Mildenitz, Mitbesitzer von Mildenitz, Kön. preuß. Premierleutnant der Reserve des westf. Ulanenregiments Nr. 5. [Mildenitz.]
5) Georg Gottfried Otto, geb. 23. Mai 1862 zu Mildenitz, Dr. jur., Kön. preuß. Kammergerichts-Referendar und Leutnant der Reserve des 2. Garde-Ulanenregiments.

3. Wilhelm Stanislaus Hermann, geb. 6. März 1827, Herr auf Fürstenwerder, Hildebrandshagen, Bülowssiege und Wilhelmshayn in der Ukermark, sowie auf Göhren (seit 1840 Familienbesitz) und Georginenau (seit 1811) in Mecklenburg-Strelitz, Rechtsritter des Jo-

Digitized by Google

hanniterordens, Kön. preuß. Kammerherr und Leutnant a. D., Grhzgl. mecklenburg.-strelitz. Hofmarschall, verm. 19. Novbr. 1850 mit

Luise Auguste Caroline Hedwig, geb. 26. Septbr. 1830, des † Franz Sartorius von Schwanenfeld auf Sartowitz bei Graudenz, Domherrn zu Havelberg, Kön. preuß. Oberstleutnants a. D., und der † Luise geb. von Hänlein Tochter. [Neustrelitz und Göhren.]

Kinder: 1) Sofie Rosalie Luise Alexandrine Herminia Franzisca, geb. 29. September 1851 zu Lemmersdorf, verm. 29. September 1876 zu Göhren mit Carl von Arnim auf Züsedom und Lützlaw, Ehrenritter des Johanniterordens, Kön. preuß. Kammerherrn und Leutnant a. D., Ritterschaftsrat.

2) Luise Rosalie Friederike Julie Emma Ludmilla, geb. 21. Februar 1853 zu Dresden, verm. 5. Juli 1881 zu Neustrelitz mit Erich von Krosigk auf Rathmannsdorf, Hzgl. anhalt. Kammerherrn.

3) Martha Agnes Gertrud Bertha, geb. 26. September 1854 zu Göhren.

4) Wilhelm Franz Hermann, geb. 16. Februar 1856 zu Göhren, Kön. preuß. Hauptmann, Flügeladjutant Sr. K. H. des Großherzogs von Mecklenburg-Schwerin.

5) Ida Anna Sofie, geb. 3. September 1857 zu Göhren.

6) Alfred Wilhelm Detlof, geb. 27. Februar 1859 zu Göhren, Kön. preuß. Premierleutnant im Kürassierregiment v. Seydlitz (magdeburg.) Nr. 7.

7) Maria-Irmgard, geb. 3. März 1862 zu Göhren, verm. 2. August 1887 mit Otto von Dewitz, Grhzgl. mecklenb. Kammerherrn und Kammerrat, Kön. preuß. Premierleutnant a. D. [Neustrelitz.]

8) Ulrich Carl Wilhelm, geb. 8. Juni 1864 zu Göhren, Kön. preuß. Kammergerichts-Referendar und Leutnant der Reserve des 2. pomm. Ulanenregiments Nr. 9.

4. † Bogislav Konrad Adolf (geb. 20. November 1833, † 19. Mai 1889 zu Tamsel), Herr auf Tamsel, Warnick und Gernheim (12000 Morgen) in der Neumark, Kön. preuß. Leutnant a. D., verm. 4. Oktober 1858 mit

Pauline, geb. 19. Juni 1835, des † Carl Adolf von Sichart, Kön. sächs. Generalmajors, Kommandeurs der 1. Infanteriedivision und Gouverneurs der Residenzstadt Dresden, und der Marie geb. von Schönberg a. d. H. Wilsdruff Tochter. [Schloß Tamsel.]

Kinder: 1) Bogislav Carl Hermann, geb. 3. März 1862 zu Tamsel, verm. 24. Mai 1888 mit

Clara, des Albert Baurmeister auf Schreibersdorf und der Marie geb. Backhaus Tochter. [Bohrau bei Forst i. Lausitz.]

Sohn: . . . . . , geb. 3. Januar 1892 zu Bohrau.

2) Amélie Pauline, geb. 2. Oktbr. 1863 zu Tamsel, verm. 28. September 1887 daselbst mit Willy von Rosenstiel, Kön. preuß. Rittmeister im westf. Dragonerregiment Nr. 7.

3) Margarethe Angélique, geb. 31. Juli 1865 zu Tamsel, verm. 6. Oktober 1891 daselbst mit Erich Frhrn von Wackerbarth gen. von Bomsdorff, Kön. preuß. Premierleutnant im Ulanenregiment Kaiser Alexander II. von Rußland (1. brandenburg.) Nr. 3.

Digitized by Google

4) Frida Thereſe, geb. 6. Juli 1867 zu Tamſel.
5) Stanislaus Conſtantin, geb. 5. Auguſt 1871 zu Tamſel.

B. Haus Schwerinsburg.

[Preuß. Grf. d. d. Berlin 31. Juli 1740; Erneuerung und Beſtätigung des Erblandküchenmeiſteramtes von Altvorpommern d. d. Stettin 5. Januar 1741, nachmalige Beſtätigung mit der Beſtimmung, daß das Erbamt an den Beſitz von Schwerinsburg geknüpft ſei, d. d. Charlottenburg 31. Dezember 1858.]

I. Linie: Schwerinsburg.

Chriſtoph Heinrich Maximilian Friedrich Eberhard Graf von Schwerin, geb. 18. März 1868 zu Putzar, Dr. jur., Kön. preuß. Kammergerichts-Referendar, Leutnant der Reſerve des 2. pomm. Ulanenregiments Nr. 9, verm. 18. März 1892 zu Erfurt mit
Jettine, geb. 19. Dezember 1871 zu Prenzlau, des Heinrich von Verſen, Kön. preuß. Generalmajors und Kommandeurs der 16. Inf.-Brigade, und der Jettine geb. von Bagevitz Tochter. [Stettin.]

Geſchwiſter.

1. Eliſabeth Eugenie Luiſe, geb. 20. November 1869 zu Putzar.
2. Maximilian Michael Georg, geb. 8. Februar 1872 zu Putzar.
3. Victor Heinrich Bernhard Axel, geb. 3. Septbr. 1873 zu Putzar.
4. Friedrich Martin Conſtantin, geb. 20. März 1875 zu Putzar.
5. Heinrich Carl Nicolaus, geb. 1. Juni 1877 zu Putzar.
6. Vera Johanna, geb. 13. November 1880 zu Putzar.
7. Wanda Adelheid Marie, geb. 17. April 1883 zu Putzar.
8. Charlotte Margarethe Felicitas, geb. 14. Januar 1885 zu Putzar.

Mutter.

Charlotte Clara Magdalene, geb. 29. Auguſt 1847, des † Dr. Heinrich von Mühler, Kön. preuß. Staatsminiſters a. D., und der Adelheid geb. von Goßler Tochter, verm. 8. Mai 1867 zu Berlin mit dem Grafen Heinrich (geb. 18. März 1836, † 1. Auguſt 1888), Herrn auf Putzar mit Charlottenhorſt (6258 Morgen), Boldekow mit Bornmühl (2701 Morgen), Glien (1803 Morgen), Zinzow mit Ruhenow (4075 Morgen), Borntin und Cavelpaß im Kreiſe Anklam und Vettrin im Reg.-Bez. Köslin, Ehrenritter des Johanniterordens, Kön. preuß. Rittmeiſter a. D., General-Landſchaftsdirektor von Pommern. [Putzar bei Sarnow.]

Vaterſchweſter.

Luiſe Hildegard Marie, geb. 1. Mai 1837, Herrin auf Schmuggerow (3172 Morgen) im Kreiſe Anklam, verm. 28. Juni 1865 zu Putzar mit Rudolf Grafen von Kanitz, Kön. preuß. Generalleutnant à la suite der Armee.

Großvatersgeſchwiſter.

1. Eliſabeth Luiſe Ulrike Charlotte, geb. 25. Januar 1804, verm. 24. April 1829 mit Dr. theol. Ludwig Jonas († 19. September 1859), Profeſſor an der Friedrich Wilhelms-Univerſität, Prediger an der St. Nicolai-Kirche zu Berlin ꝛc. [Berlin.]
2. Victor Friedrich Wilhelm Hermann Luther, geb. 22. Dezember 1814, Herr auf Schwerinsburg, Wuſſecken und Werder (4137 Morgen),

Digitized by Google

Löwitz (2700 Morgen). Sarnow und Wendfeld (3924 Morgen) im Kreise Anklam, Erbküchenmeister in Altvorpommern; erhielt das Prädikat „Exzellenz"; Rechtsritter des Johanniterordens, Kön. preuß. Kammerherr, Landschaftsrat und Mitglied des preuß. Herrenhauses auf Lebenszeit, verm. 30. Dezember 1842 mit Ida Fanny Caroline Adelheid (geb. 15. Dezbr 1820, † 31. Oktober 1889 zu Schwerinsburg), des † Ernst von Schimmelmann, Kön. preuß. Forstmeisters a. D., und der Elisabeth geb. von Seebach Tochter.

Söhne: 1) Carl Victor Hans Bogislav, geb. 9. Januar 1844. Kön. preuß. Landrat a. D. und Premierleutnant a. D., verm. 20. August 1876 zu Friedelhausen mit

Luise Freiin von Nordeck zur Rabenau, geb. 15. Oktober 1849.

Kinder: (1) Gudrun, geb. 27. Februar 1878 zu Weilburg.
(2) Arel Rüdiger, geb. 24. September 1879 zu Weilburg.
(3) Eberhard, geb. 11. Juli 1882 zu Weilburg (ist von seinem † Großvater, dem Frhrn von Nordeck zur Rabenau, adoptiert worden).

2) Hans Arel Tammo, geb. 19. Mai 1847 zu Berlin, Kön. preuß. Rittmeister a. D., verm. 1. Juli 1878 zu Altenburg mit

Marie, geb. 16. März 1858, des † Fr. von Gerstenberg, Edlen von Zech, Hzgl. sachsen-altenburg. Kammerherrn, Wirkl. GRats und Staatsministers, und der Marie geb. von Helldorf Tochter. [Löwitz.]

3) Gerd Christof, geb. 22. Juli 1857 zu Schwerinsburg, Kön. preuß. Leutnant der Reserve des 1. Garde-Dragonerregiments Königin von Großbritannien und Irland, verm. 9. März 1882 zu Gröbitz mit

Helene Marie Charlotte, geb. 5. April 1858, des Hans von Mangoldt auf Gröbitz, Grhzgl. sächs. Kammerherrn und Oberstleutnants a. D., und der Helene geb. von Helldorf Tochter. [Sophienhof.]

Kinder: (1) Hans-Bogislav Viktor Georg, geb. 12. Juli 1883 zu Hannover.
(2) Ida Helene, geb. 20. September 1884 zu Schwerinsburg.
(3) Irmgard Lonny Anna Maria, geb. 14. Januar 1886 zu Sophienhof.
(4) Georg Curt Christoph Wilhelm, geb. 18. Mai 1888 zu Schwerinsburg.
(5) Sohn . . . . . , geb. . . . . 1889.

3. Charlotte Elisabeth Luise Beate, geb. 5. Juni 1826, verm. 15. März 1859 zu Berlin mit Ehrenfried von Willich († 21. Novbr. 1880), Kön. preuß. Oberregierungsrat a. D. [Berlin.]

Urgroßvatersbrüder.

A. † Carl Christof Adolf Georg (geb. 3. November 1780, † 2. Januar 1854 zu Berlin, Herr auf Ducherow mit Mollwitz [4548 Morgen] und Busow [2243 Morgen] im Kreise Anklam, Reg.-Bez. Stettin, Kön. preuß. Generallandschaftsrat a. D., verm. I) 3. November 1804 mit Auguste Dorothea Charlotte von Schütz [geb. 21. Januar 1786, † 8. Juli 1819]; II) 3. März 1826 mit Elisabeth Freiin von Maltzahn a. d. H. Cummerow [geb. 16. April 1797, † 21. Juli 1874 zu Anklam], Dame des Kön. preuß. Luisenordens).

Digitized by Google

II. Linie: Buſow.

Kinder: a) **1r Ehe:** 1. † Hermann Heinrich Carl Curt (geb. 5. Mai 1807, † 27. April 1846 zu Buſow, verm. 9. Juli 1841 mit Auguſte Wilhelmine Maria Dorothea [geb. 24. Januar 1822, † 16. Juni 1875 zu Berlin], des † Auguſt von Winterfeldt auf Menkin im Kreiſe Prenzlau, Ehrenritters des Johanniterordens, Kön. preuß. Kammergerichtsrats a. D., und der † Johanna geb. von Le Coq Tochter).

Kinder: 1) † Ulrich Carl Auguſt Friedrich (geb. 12. Juli 1842, † 18. Auguſt 1870 an den in der Schlacht bei Mars la Tour erhaltenen Wunden), Kön. preuß. Premierleutnant im 1. Garde-Dragonerregiment, verm. 7. Juli 1866 zu Berlin mit

Hildegard Gräfin von Schwerin, geb. 21. März 1842 (ſ. unten). [Berlin.]

Tochter: Marie Philippine, geb. 1. März 1868 zu Berlin, verm. 30. September 1890 daſelbſt mit Alfred Frhrn Quadt-Wykradt-Hüchtenbruck, Kön. preuß. Premierleutnant im 2. Garderegiment zu Fuß.

2) Marie Pauline Luiſe, geb. 5. Oktober 1844 zu Menkin, verm. 27. Mai 1872 zu Berlin mit Anton Wichard von Heyden auf Alexanderhof und Wittenhof im Kreiſe Prenzlau, Rechtsritter des Johanniterordens, Kön. preuß. Kammerherrn, Premierleutnant a. D. und ukermärkiſchem Ritterſchaftsrat a. D.

2. † Guſtav Philipp Wilhelm Carl (geb. 27. Auguſt 1808, † 19. Februar 1864), Herr auf Schojow bei Stolp in Pommern, verm. I) 18. Oktober 1839 mit Philippine Caroline Mathilde Emilie (geb. 10. April 1819, † 7. Dezember 1846), des † Carl von Hackewitz auf Waſchow und der Caroline geb. von Kahlden Tochter; II) 9. Mai 1849 mit

Ida Auguſte Wilhelmine Ottilie, geb. 9. November 1814 zu Brunn, des † Carl von Oertzen auf Brunn, Grhzgl. mecklenburg-ſchwerin. Landrats, und der Wilhelmine geb. von Dewitz Tochter. [Stolp.]

Kinder: a) **1r Ehe:** 1) † Carl Friedrich Wilhelm Conſtantin Bogislav (geb. 25. Juli 1840, † 21. Januar 1871 bei dem Sturme auf Meſſigny bei Dijon), Kön. preuß. Premierleutnant im 8. pomm. Inf.-Reg. Nr. 61, verm. 27. März 1868 zu Lottin mit

Eliſabeth Caroline Wilhelmine, geb. 27. September 1849, des † Theodor von Hertzberg auf Lottin ꝛc. bei Neuſtettin und der Marie geb. Öſterreich Tochter. [Berlin.]

Söhne: (1) Guſtav Theodor Friedrich Ulrich Carl, geb. 1. März 1869 zu Thorn, Kön. preuß. Leutnant im 2. Leib-Huſarenregiment Kaiſerin Nr. 2.

(2) Ulrich Helmuth Sigismund, geb. 15. Dezbr. 1870 zu Lottin, Kön. preuß. Leutnant im Ulanenregiment Kaiſer Alexander II. von Rußland (1. brandenburg.) Nr. 3.

2) Hildegard Leontine Philippine Caroline Eliſabeth, geb. 21. März 1842, verm. 7. Juli 1866 zu Berlin mit Ulrich Grafen von Schwerin († 18. Auguſt 1870), Kön. preuß. Premierleutnant im 1. Garde-Dragonerregiment (ſ. oben).

Digitized by Google

— b) 2r Ehe: 3) † Arel Friedrich Wilhelm Otto Carl Helmuth (geb. 28. März 1850, † 27. Dezbr. 1888), Lehensherr auf Busow und Luisenhof im Kreise Anklam, Kön. preuß. Leutnant a. D. und Oberamtmann in den Hohenzollernschen Landen zu Hechingen, verm. I) 2. Mai 1874 zu Jagatschütz mit Edith (geb. 27. Dezbr. 1852 zu Jagatschütz, † 5. Juli 1876), des † Max von Köckritz auf Jagatschütz, Landesältesten und Rittmeisters a. D., und der Armgard geb. von Kröcher Tochter; II) 26. Januar 1881 mit
Lucie (Luise) Katharina Johanna Hedwig, geb. 23. Dezbr. 1857, des Carl Friedrich August Martini zu Elberfeld und der Luise geb. Pabud de Mortanges Tochter. [Berlin.]
Töchter 2r Ehe: (1) Gunild Luise Ida Edith Hildegard Lucie Friederike Hedwig, geb. 26. Februar 1882 zu Montabaur.
(2) Friedrike (Freda) Wilhelma Luise Ida Hedwig Margarethe Wally Elisabeth Fanny, geb. 16. März 1888 zu Hechingen.

4) Bogislav Friedrich Wilhelm Carl Hermann Heinrich Bernhard, geb. 12. November 1851, Kön. preuß. Hauptmann und Kompaniechef im 2. Garderegiment zu Fuß, verm. 28. Mai 1885 zu Ems mit
Marie Hedwig Ottilie, geb. 5. Dezember 1863, des Albert von Griesheim, Kön. preuß. Oberst z. Disp., und der Marie geb. von Raschkaw Tochter.
Kinder: (1) Hildegard Ida Clara Marie, geb. 9. Januar 1888 zu Berlin.
(2) Curt-Christoph Gustav Albert, geb. 30. November 1889 zu Berlin.
(3) † Ida Eva Anne Marie Margarethe (geb. 1. April 1891 zu Berlin, † 29. Februar 1892 daselbst).
(4) Sohn . . . . . , geb. 19. Oktober 1892 zu Berlin.

5) Gustav Rudolf Max Carl Friedrich Richard, geb. 17. Oktober 1856 zu Schojow, Herr auf Schojow (2800 Morgen) bei Stolp in Pommern, verm. 15. Oktober 1885 zu Berlin mit
Gottliebe Johanne Thoma Margarethe, des † Friedrich von Schlieben auf Kemlitz, Kön. preuß. Hauptmanns a. D., und der Clemence geb. von Carlsburg Tochter.
Kinder: (1) Irmela Thoma Ida Hildegard, geb. 28. August 1886 zu Schojow.
(2) Edith Marie Elisabeth, geb. 24. April 1888 zu Schojow.
(3) Arel Carl Ulrich, geb. 16. Oktober 1889 zu Schojow.
(4) Otto-Martin Gustav Richard, geb. 6. März 1891 zu Schojow.

3. † Luise Caroline Wilhelmine (geb. 4. Mai 1810, † 7. Mai 1892 zu Anklam, verm. 8. November 1833 mit Hugo von der Dollen [† 3. April 1873], Kön. preuß. Major a. D.).

4. † Albert Julius Carl (geb. 27. August 1813, † 3. Septbr. 1875 zu Anklam, Kön. preuß. Rittmeister a. D., verm. 20. Oktober 1854 mit Marie Charlotte Auguste Luise Clementine Josefine [geb. 28. Oktober 1830, † 2. Juni 1892 zu Berlin], des † Wilhelm von Willich, Kön. preuß. Generalmajors a. D., und der † Charlotte geb. von Hiddessen Tochter).

Digitized by Google

Kinder: 1) Bruno Albert Wilhelm Gustav, geb. 23. Juli 1855 zu Landsberg a. d. Warthe, Kön. preuß. Rittmeister und Eskadronschef im Kürassierregiment Königin (pomm.) Nr. 2, verm. 12. April 1889 zu Rothen-Klempenow mit

Agnes von Eickstedt-Peterswaldt, geb. 14. Februar 1864 (s. den Artikel in diesem Taschenbuch).

Kinder: (1) Marka Marie Luise Agnes, geb. 7. Februar 1890 zu Pasewalk.

(2) Achim Albert Carl Bruno, geb. 4. Dezember 1891 zu Pasewalk.

2) Maximilian Albert Ernst Helmuth, geb. 7. Dezember 1856 zu Woldenberg, Kön. preuß. Rittmeister und Eskadronschef im Kürassierregiment Kaiser Nikolaus I. (brandenburg.) Nr. 6.

3) Elisabeth Charlotte Marie Auguste Anna, geb. 8. Oktbr. 1858 zu Landsberg a. d. Warthe.

4) Charlotte Elisabeth Marie Ida, geb. 28. Oktober 1861 zu Spantekow.

5) Hermann Eberhard Carl Albert, geb. 14. März 1867 zu Spantekow, Kön. preuß. Leutnant im braunschweig. Husarenregiment Nr. 17.

5. † Helmuth Friedrich Otto Detlof (geb. 10. Januar 1817, † 25. März 1882, Herr auf Ziethen, Rechtsritter des Johanniterordens, verm. I) 27. September 1844 mit Leontine von Hackewitz [geb. 23. Februar 1825, † 8. Dezember 1846]; II) 21. Juli 1849 mit Antonie verwitw. von der Lehe, geb. von Bornstedt [geb. 28. März 1826, † 15. Januar 1859]; III) 11. April 1861 zu Berlin mit Anna Bernhardine Emilie Caroline [geb. 26. August 1835, † 10. Mai 1880], des † Eugenius von Puttkamer auf Groß-Plauth im Kreise Rosenberg in Westpreußen, Rechtsritters des Johanniterordens, Kön. preuß. Oberpräsidenten a. D., und der † Emilie geb. von Zitzewitz a. d. H. Klein-Gansen Tochter).

Kinder: a) 2r Ehe: 1) Gertrud Elisabeth Henriette, geb. 11. Dezember 1850.

2) Curt Detlof, geb. 7. April 1853, Herr auf Ziethen bei Anklam, Dr. jur., Ehrenritter des Johanniterordens, Kön. preuß. Landrat des Kreises Usedom-Wollin, Schiffahrtsdirektor zu Swinemünde, Premierleutnant der Reserve des Kürassierregiments Königin (pomm.) Nr. 2, verm. 4. November 1884 zu Nipkau mit

Anna Caroline Emilie Eugenie, geb. 22. August 1860, des Bernhard von Puttkamer auf Nipkau bei Rosenberg in Westpreußen, Kön. preuß. Oberst a. D., und der Elisabeth geb. von Puttkamer Tochter. [Swinemünde.]

Kinder: (1) Bernhard Helmuth Robert Detlof, geb. 24. September 1885 zu Swinemünde.

(2) Elisabeth Anna Emmy, geb. 5. Oktober 1888 zu Swinemünde.

(3) Curt Detlof, geb. 14. April 1890 zu Swinemünde.

3) Helene Blanca Auguste, geb. 8 Dezember 1854.

— b) 3r Ehe: 4) Caroline Elisabeth Emilie, geb. 3. August 1862 zu Ziethen, verm. 5. Oktober 1883 daselbst mit Fritz von Oertzen.

Digitized by Google

Kön. preuß. Premierleutnant im Grenadierregiment Kronprinz Friedrich Wilhelm (2. schles.) Nr. 11.

5) Elisabeth Caroline Valerie Mathilde, geb. 20. Dezember 1863 zu Ziethen.

6) Eva Renata, geb. 26. Dezember 1867 zu Ziethen.

7) Anna Maria Barbara, geb 2. Mai 1872 zu Ziethen.

— b) 2r Ehe: 6. Maria Beata Wilhelmine Henriette, geb. 31. Oktober 1827, verm. 28. September 1850 mit Carl Richard von Puttkamer auf Glowitz im Kreise Stolp, Ehrenritter des Johanniterordens, Kön. preuß. Landrat des Kreises Stolp.

7. Bernhard Wilhelm Ludwig Helmuth Carl, geb. 21. Juli 1831, Herr auf Ducherow mit dem Vorwerk Mollwitz (zusammen 4548 Morgen) und auf Dargibell (2180 Morgen) in Pommern, Ehrenritter des Johanniterordens, verm. 23. Januar 1861 zu Wilhelmsthal bei Genthin mit

Wally Amalie, geb. 19. Dezember 1842, des Rudolf von Katte auf Wilhelmsthal und der † Valerie geb. Gräfin von der Schulenburg-Bodendorf Tochter. [Ducherow bei Anklam.]

Söhne: 1) Ulrich Friedrich Carl, geb. 15. Juli 1865 zu Dargibell, Kön. preuß. Leutnant im 1. Garderegiment zu Fuß, verm. 30. Mai 1890 zu Schmuggerow mit

Clara Gräfin von Kanitz, geb. 25. September 1870.

Sohn: . . . . . , geb. 6. Oktober 1892 zu Potsdam.

2) Friedrich Rudolf Bernhard, geb. 7. Mai 1868 zu Dargibell, Kön. preuß. Leutnant im Kürassierregiment Königin (pomm.) Nr. 2.

B. † Wilhelm Casimir Ludwig Carl Bogislav (geb. 21. Februar 1791, † 7. Februar 1874 zu Friedland in Mecklenburg-Strelitz, früher auf Bebberow, verm. I) 4. August 1815 mit Adolfine von Schwerin a. d. H. Janow [geb. 11. Januar 1799, † 15. Mai 1816]; II) 23. Mai 1823 mit Adelheid Emma Erdmuthe von Selchow a. d. H. Retzkewitz [geb. 19. Oktober 1802, † 20. März 1883]).

III. Linie Friedland.

Kinder: a) 1r Ehe: 1. † Franz Henning (geb. 24. April 1816, † 6. Februar 1884, Ehrenritter des Johanniterordens, Kön. preuß. Oberstleutnant z. Disp., verm. 25. Mai 1855 zu Janow mit Adolfine Henriette Wilhelmine [geb. 22. Februar 1830, † 3. Juli 1869], des † Wilhelm von Schwerin auf Janow und Rehberg in Pommern, Ehrenritters des Johanniterordens, Kön. preuß. Landschaftsrats, und der Caroline geb. von Zieten a. d. H. Lögow Tochter).

Kinder: 1) Margarethe Wilhelmine Sofie, geb. 28. Juni 1856 zu Nackel, verm. 18. Mai 1883 zu Wustrau mit Eberhard von der Decken, Kön. preuß. Hauptmann und Kompaniechef im Inf.-Reg. von Manstein (schleswig) Nr. 84.

2) Henning Curt Wilhelm, geb. 10. Juni 1858 zu Nackel, Kön. preuß. Premierleutnant im westfäl. Dragonerregiment Nr. 7, verm. 23. Oktober 1884 zu Janow mit

Sofie Julie, geb. 12. Juni 1858 zu Nowomigorod, des † Heinrich

Digitized by Google

Barons von Medem, Kaiserl. russ. Generalleutnants a. D., und der Beate geb. von Botschkoffska Tochter.
Kinder: (1) Franz Heinrich, geb. 13. Januar 1886 zu St. Johann-Saarbrücken.
(2) Else Anna, geb. 20. Januar 1889 zu St. Johann-Saarbrücken.
(3) Kurt-Christoph, geb. 1. August 1891 zu St. Johann-Saarbrücken.

— b) 2r Ehe: 2. † Richard Erdmann Bogislav (geb. 11. Novbr. 1827, † 2. Juli 1882), Kön. preuß. Oberstleutnant z. Disp., verm. 19. Oktober 1859 zu Liegnitz mit
Adelheid Luise, geb. 26. Februar 1835, des † Carl Ferdinand Kloer auf Rausse, Kön. preuß. Justizrats, und der Caroline geb. von Bardeleben Tochter. [Halle a. d. S.]
Kinder: 1) Bogislav Carl Wilhelm, geb. 15. März 1861 zu Koblenz, Kön. preuß. Premierleutnant im Inf.-Reg. Graf Bülow von Dennewitz (6. westfäl.) Nr. 55.
2) Curt Christof Hans Richard, geb. 22. August 1862 zu Koblenz, Kön. preuß. Premierleutnant a. D., verm. 12. Oktober 1887 zu Halle a. d. S. mit
Anna Marie Antoinette Eva Mathilde, geb. 28. Februar 1869, des † Robert Wagner, Kön. preuß. Rittmeisters a. D., und der Mathilde geb. von Bothmer Tochter.
Tochter: Ilse Adelheid Mathilde Emmy Carola, geb. 27. November 1890 zu Hannover.
3) Lucie Agnes Victoria, geb. 15. Juli 1864 zu Friedland in Mecklenburg-Strelitz, verm. 6. August 1889 zu Halle a. d. S. mit Urban Cleve, Kön. preuß. Oberförster zu Lüchow und Premierleutnant der Garde-Landwehrschützen.
4) Emmy Ida Luise Caroline Mathilde, geb. 11. März 1873 zu Hanau.

3. Friedrich Wilhelm Maximilian Boguslav Leonhard, geb. 11. Mai 1840, Kön. preuß. Oberstleutnant und Kommandeur des Kadettenhauses in Plön, verm. 23. Mai 1868 zu Berlin mit
Luise Helene, geb. 21. März 1844 zu Schweidnitz, des † Moritz von Baerenfels-Warnow auf Rustow in Vorpommern, Kön. preuß. Landrats, und der † Pauline geb. Dorn Tochter.
Kinder: 1) Wilhelm Moritz Detlof, geb. 27. April 1869 zu Hildesheim, Kön. preuß. Leutnant im 2. Garde-Feldartillerieregiment.
2) Ilsabe Agnes, geb. 6. Juli 1872 zu Hildesheim.
3) Richard Carl Leonhard, geb. 19. Juni 1874 zu Hameln.
4) Claus Leonhard, geb. 7. September 1884 zu Hildesheim.

Des Ur-Urgroßvatersbruders, des † Grafen Wilhelm Friedrich Carl (geb. 28. Dezember 1738, † 17. August 1802), Erbherrn auf Neuendorf, Stretensee ꝛc. in Pommern, Ritters des Johanniterordens, Kön. preuß. Generalleutnants, verm. 11. Dezember 1783 mit Wilhelmine Johanna (geb. 6. Dezember 1766, † 21. Dezember 1829), des † Johann Wilhelm von Rehbinder, Kaiserl. russ. Staatsrats, Oberst und Residenten zu Danzig, und der † Luise Gottliebe geb. von Kalnein Tochter, Sohn:

† Friedrich Wilhelm Adolf Joachim Detlev Albrecht (geb. 20. Juni

Digitized by Google

1791, † 27. Februar 1856 zu Danzig, Kön. preuß. Landrat a. D., verm. 14. Februar 1812 mit Ida Eleonore Elisabeth [geb. 9. März 1796, † 8. Juli 1859], des † Josef Theodor Sigismund von Baczko, Kön. preuß. Generalmajors, und einer geb. von Feldmann Tochter).

Töchter: 1. Clementine Marie Wilhelmine Friederike, geb. 15. November 1812. [Königsberg i. Pr.]

2. Emma Leopoldine Wilhelmine Agnes, geb. 22. Dezember 1815. [Königsberg i. Pr.]

3. Josefine Elisabeth Felicitas, geb. 7. März 1836.

C. Haus Wendisch-Wilmersdorf.

[Preuß. Grf. d. d. Berlin 2. Januar 1787.]

Friedrich Kurt Alexander Graf von Schwerin, geb. 16. Mai 1856, Erbherr auf Wendisch-Wilmersdorf im Kreise Teltow, Reg.-Bezirks Potsdam, Kön. preuß. Premierleutnant der Reserve des 1. Garde-Dragonerregiments Königin von Großbritannien und Irland, verm. 1) 24. Juni 1884 zu Sierhagen mit Augusta Gräfin von Plessen (geb. 15. Juni 1866, geschieden 7. Januar 1889); II) 22. September 1890 zu Augsburg mit

Anna, des Adolf Steppes, Kön. bayr. Oberstleutnants, und der Josefine geb. Seydel Tochter.

Schwester.

Anna Wilhelmine Christiane, geb. 7. August 1839, verm. 16. Mai 1867 zu Berlin mit Richard von Scholten, Ehrenritter des Johanniterordens, Kön. preuß. Generalmajor z. Disp. [Berlin.]

Mutter.

Luise Wilhelmine Christiane geb. Ebel (katholisch), verm. mit dem Grafen Christian Friedrich Ludwig Wilhelm (geb. 19. März 1789, † 27. April 1858), Erbherrn auf Wendisch-Wilmersdorf, Ehrenritter des Johanniterordens, Kön. preuß. Geh. Justiz- und Kammergerichtsrat a. D.; wiederverm. mit Johannes Grafen von Renard (katholisch; † 7. März 1874), Erbherrn der Herrschaft Kelsch mit Koschmieder in Preuß.-Schlesien ꝛc.; verm. in dritter Ehe 1879 mit Feodor Grafen zu Solms und Tecklenburg (geschieden; † 1888), Kön. preuß. Leutnant a. D. [Dresden.]

Vatersbruder.

† Ludwig August Leopold (geb. 16. Septbr. 1794, † 31. Januar 1863, verm. 29. Novbr. 1820 mit Sofie Eugenie Corona Gräfin von Reichenbach-Goschütz [geb. 13. Mai 1797, † 10. Oktbr. 1867]).

Sohn: Curt Fabian Emil Friedrich, geb. 30. Mai 1826, Fideikommißherr auf Bohrau (540 Hekt.) und Herr auf Jackschönau (278 Hekt.) im Kreise Öls in Preuß.-Schlesien, Ehrenritter des Johanniterordens, verm. 28. April 1855 zu Schmerwitz mit

Fanny Friederike, geb. 30. Oktober 1835, des † Carl Brandt von Lindau auf Schmerwitz ꝛc. in der Prov. Brandenburg und der Fanny geb. Gräfin Henckel, Freiin von Donnersmarck, Tochter. [Bohrau.]

Kinder: 1) † Friedrich Leopold Carl (geb. 8. Juli 1857 zu Bohrau, † 3. Februar 1889 daselbst), Kön. preuß. Leutnant a. D., verm. 25. Mai 1883 zu Wustrau mit

Digitized by Google

Erna Blanca Anna, geb. 16. Juni 1864 zu Schlagenthin, des Wilhelm Schmidt von Hirschfelde, Kön. preuß. Rittmeisters a. D., und der Melly geb. von Schwerin a. d. H. Janow Tochter.

2) Helene Franziska Wilhelmine Natalie, geb. 12. Februar 1860 zu Breslau.

3) Woldemar Gerd Rudolf, geb. 14. April 1861 zu Bohrau, Herr auf Malczewo und Karsovo II in der Provinz Posen, Kön. preuß. Regierungsreferendar a. D., verm. 3. Juni 1890 zu Kochberg mit
Anna Freiin von Stein a. d. H. Kochberg, geb. 14. August 1862.
Sohn: . . . . . , geb. 24. März 1892 zu Malczewo.

4) Erich Leopold Heinrich, geb. 27. April 1862 zu Bohrau, Kön. preuß. Leutnant der Landwehr-Kavallerie.

5) Siegfried Leopold, geb. 3. April 1863 zu Bohrau, Kön. preuß. Premierleutnant im Dragonerregiment König Friedrich III. (2. schles.) Nr. 8.

6) Joachim Friedrich Carl, geb. 27. Dezember 1864 zu Bohrau, Kön. preuß. Leutnant im kurmärk. Dragonerregiment Nr. 14.

Schwicheldt.

[Lutherisch. — Preußen (Provinz Hannover) und Herzogtum Braunschweig. — Niedersächsischer Uradel; Reichsgrf. und bayr. Grf. 25. September 1790 (vom Kurfürsten Carl Theodor von Pfalzbayern, als Reichsvikar), kurfürstl. hannov. Anerkennung 20. Dezember 1790. — Stammtafel im Jahrg. 1875, S. 806. — S. Handbuch, S. 897.]

Jobst Carl Georg Graf von Schwicheldt, geb. 18. Juni 1836, Majoratsherr, Herr auf Kirch- und Süd-Weyhe, Falkenburg, Estorf, Brockwinckel und Reppenstedt, Herr auf Schloß Söder, verm. 28. November 1888 mit
Marie Freiin von Barnekow. [Schloß Söder bei Hildesheim.]

Bruder.

Ernst Alexander Georg[1]), geb. 7. März 1839, Herr auf Veine, Klein-Ilsede, Sievershausen und Schwicheldt, verm. 31. Juli 1873 zu Deckenhausen mit
Hedwig von der Decken a. d. H. Deckenhausen, geb. 24. Dezbr. 1848.
Sohn: Jobst Curt Alexander Carl Adolf, geb. 22. Juli 1876.

Mutter.

Luise Charlotte Philippine Wilhelmine, geb. 7. Oktober 1812, des † Carl Edmund Friedrich von Münchhausen auf Apelern und der † Henriette Eleonore Caroline Dorothea geb. von und zu Schachten Tochter, Ehrenstaatsdame J. Maj. der Königin von Hannover, verm. 11. Oktober 1832 mit dem Grafen Jobst Ernst (geb. 5. Dezember 1806, † 3. November 1876), Majoratsherrn, Kön. hannov. Kammerherrn. [Schloß Söder bei Hildesheim.]

[1]) Soll gestorben sein.

Digitized by Google

Vatersbruder.

† Georg Wilhelm Ludwig Carl (geb. 9. Januar 1808, †, Erbherr auf Flachstöckheim und Ostlutter, sowie Herr auf Poggenhagen, Küblingen und Schliestedt, verm. 22. Juni 1837 mit Charlotte Josefine Ludovica Hermine Constantine von Müller a. d. H. Vrestorf [geb. 15. Januar 1817, †]).

Kinder: 1. Curt Clamor Boguslav Gustav, geb. 13. Mai 1839, Erbherr auf Flachstöckheim (170 Hekt.), Ostlutter (284 Hekt.), Schliestedt (450 Hekt.), Küblingen (250 Hekt.), Poggenhagen (450 Hekt.) und Oker (192 Hekt.). [Küblingen.]

2. Elsbeth Auguste Amalie Bertha Charlotte, geb. 15. Januar 1845, verm. 12. März 1874 zu Celle mit Friedrich Frhrn von Wangenheim a. d. H. Winterstein, Kön. sächs. Oberstleutnant z. Disp.

3. Anna Ernestine Luise Dorothea, geb. 9. Januar 1850, verm. 15. August 1871 mit Reinhard Friedrich von Adelebsen († 1883), Majoratsherrn auf Adelebsen, vormal. Kön. hannov. Flügeladjutanten und Oberstleutnant.

Seckendorff.

[Bayern und Preußen. — Fränkischer Uradel. — S. Handbuch, S. 899; vgl. auch den gleichnamigen Artikel im Taschenbuch der Freiherrlichen Häuser.]

A. Haus Aberdar-Obernzenn. (Evangelisch.)

[Reichsfrhr. d. d. Wien 5. September 1706, württemberg. Grf. 6. Novbr. 1810, im Königreich Bayern bei der Grafenklasse der Adelsmatrikel eingetragen 16. August 1841.]

Carl Ludwig Ferdinand Peter Graf von Seckendorff, geb. 18. März 1847, Herr des Ritter-Mannlehengutes Obernzenn mit Cordulahof im Amtsgericht Uffenheim in Bayern, Kön. württemberg. Rittmeister a. D., verm. I) 26. März 1884 mit Eugenie Amalie Marie Trowitzsch (geschieden); II) 26. Februar zu Coburg mit

Maria Freiin von Seckendorff-Aberdar, geb. 6. Mai 1868. [Schloß Obernzenn.]

Schwestern.

1. Bertha Sidonia, geb. 28. Dezember 1848, verm. 4. Mai 1880 mit Carl Glaser, Abteilungsingenieur. [Stuttgart.]
2. Alexandrina Auguste, geb. 19. September 1857, verm. 12. Mai 1878 mit Carl Pfeuffer, Gutsbesitzer. [Birnsberg im Amtsgericht Ansbach.]
3. Clementine Caroline, geb. 8. Januar 1861, verm. 31. Oktober 1883 mit Dr. phil. Carl Gellrich († 1889). [Würzburg.]

B. Haus Gutend. (Evangelisch und katholisch.)

[Preuß. Grf. d. d. Berlin 17. Januar 1816.]

Carl Friedrich Adolf Graf von Seckendorff, geb. 30. August 1837 zu Dürrenberg (des 2. Januar 1870 † Grafen Carl August Georg,

Digitized by Google

Kön. preuß. Oberbergrats a. D., Sohn), Kön. preuß. Major a. D. [Berlin.]

Schwester.

Caroline Friederike Marie, geb. 5. August 1835, verm. 21. Mai 1863 zu Halle a. d. S. mit Gerald Frhrn von Seckendorff-Gutend, Ehrenritter des Johanniterordens, Kön. sächs. Geh. Regierungsrat a. D. [Leipzig.]

Vatersbruder.

† Theodor Franz Christian (geb. 31. Oktober 1801, † 17. Septbr. 1858, Rechtsritter des Johanniterordens, Kön. preuß. Kammerherr, Wirkl. GRat, außerordentl. Gesandter und bevollm. Minister am Kön. bayr. Hofe, verm. 21. April 1839 mit Auguste Gräfin von Fernemont [geb. 3. März 1811 zu Schlawa, † 31. Mai 1876 zu Potsdam]).

Kinder: 1. Curt Bernhard, geb. 26. Juni 1840 zu Berlin, Ehrenritter des Johanniterordens, Kön. preuß. Kammerherr und Kaiserl. Legationsrat z. Disp., verm. 5. Oktober 1873 zu Höhnscheid bei Wolfhagen mit Hertha Freiin von Gaertner-Griebenow (geb. 6. März 1853, † 3. Februar 1892 zu Dresden). [Charlottenburg.]

Töchter: 1) Helene Auguste Amalie Eva, geb. 11. Juli 1875 zu Potsdam.]

2) Melanie Theodora Emilie Wilhelmine, geb. 17. März 1877 zu Berlin.

3) Alexandra Hertha Adele Hildegard, geb. 4. Februar 1879 zu Berlin.

2. Götz Burkhard, geb. 22. Februar 1842 zu Berlin, Kön. preuß. Kammerherr und Oberhofmeister mit dem Prädikat „Exzellenz" J. Maj. der Kaiserin und Königin Friedrich.

3. Gertrud Magdalene, geb. 18. Februar 1846 zu Hannover, verm. 4. März 1880 zu Berlin mit Lewis Pocock. [Hampstead bei London.]

4. Hans Gotthard, geb. 16. November 1849 zu Brüssel.

5. Max Gebhard, geb. 1. Dezember 1852 zu Brüssel, verm. 26. Dezember 1873 zu New York mit

Charlotte Mary Agnes Holly, geb. 27. März 1856 (katholisch). [Washington.]

Kinder (katholisch): 1) Gertrud Helene, geb. 24. September 1874 zu New York.

2) Theodor Waldemar, geb. 30. Juli 1880 zu New York.

3) Ethel Auguste, geb. 27. August 1883.

Sedlnitzky (poln. Siedlnicki).

(Im Mannesstamme erloschen.)

[Katholisch. — Oesterreich und Preußen (Provinz Schlesien). — Poln.-mährischer Uradel; in den mährischen Herrenstand aufgenommen 4. Juni 1546. Reichsgrf. d. d. Wien 25. Juli 1695. böhm. Grf. 16. September 1695. — W.: Odrowąż. — S. Handbuch. S. 900; vgl. auch die Artikel „Widmann-Sedlnitzky" und „Perponcher-Sedlnitzky"; Stammtafel, nach welcher die Filiationen zu be-

Digitized by Google

richtigen wären, im Taschenbuch der Freiherrlichen Häuser, Jahrgang 1864. S. 768.]

† Anton Graf Sedlnitzky von Choltitz (geb. 4. Dezbr. 1776, † 9. März 1850, Erbherr der Herrschaften Geppersdorf und Nassiedel und der Rittergüter Schönwiese und Stremplowitz in Preuß.-Schlesien, K. K. Kämmerer, GRat und Appellationsgerichtspräsident zu Brünn, verm. 7. Januar 1808 mit Maria Anna Gräfin Wilczek [geb. 6. Dezember 1781, † 12. März 1850]).

Tochter: Marie Leopoldine, geb. 13. November 1812, StkrD., verm. 15. Mai 1834 mit Anton Frhrn von Widmann († 10. September 1866), Herrn auf Wiese in Mähren ꝛc., K. K. Kämmerer.

Seeau.

(Im Mannesstamme erloschen.)

[Katholisch. — Oesterreich. — Reichsfrhr. mit Wappenbesserung d. d. Wien 5. Januar 1682, Reichsgrf. mit Wappenbesserung d. d. Laxenburg 12. Mai 1699. — S. Handbuch, S. 906.]

I. Linie.

† Franz de Paula Graf von Seeau, Freiherr zu Helfenberg und Piberstein (geb. 30. März 1801, † 5. Dezember 1841 [des 22. Dezember 1803 zu Helfenberg † Grafen Franz, K. K. Kämmerers, Sohn]), verm. 1839 mit

Henriette Freiin von Puteani, geb. 12. September 1816; wiederverm. mit Apollinar von Wislotzky († im Oktober 1870), Herrn auf Dembozin in Gallizien.

II. Linie.

† Otto Graf von Seeau, Freiherr zu Helfenberg und Piberstein (geb. 20 Mai 1833, † 3. Juni 1884 [des 30. April 1878 † Grafen Carl auf Helfenberg und Piberstein, K. K. Majors a. D., Sohn]), Herr auf Helfenberg und Piberstein in Oberoesterreich, K. K. Statthaltereisekretär a. D., verm. 15. Mai 1861 mit

Anna, geb. 3. März 1836, des † Carl Fischer vom See, K. K. Feldmarschall-Leutnants, und der Maria Gräfin Fieger zu Hirschberg Tochter. [Schloß Helfenberg.]

Töchter: 1. Marie Anna, geb. 30. Septbr. 1867, verm. 11. Mai 1885 zu Helfenberg mit Hans Frhrn von Rüling, K. K. Leutnant a. D.

2. Caroline Elisabeth Rosa Maria, geb. 28. Juli 1870, verm. 24. September 1889 zu Helfenberg mit Rudolf Frhrn Grammont de Traves-Toulongeon.

Vatersbruder.

† Josef (geb. 5. April 1806, † 18. August 1868), verm. 9. Mai 1853 mit

Theresia Heinrich, geb. 13. März 1808.

Digitized by Google

Seebach.

[Reformiert und katholisch. — Königreich Sachsen. — Thüringischer Uradel; hzgl. sachsen-coburg-goth. Anerkennung des Freiherrenstandes 18. März 1855, kön. sächs. Anerkennung 26. Juni 1860, belg. persönl. Grf. 12. Dezbr. 1864 (für Albin Leo Frhrn von Seebach), bestätigt im Königreich Sachsen 21. Dezember 1865. — S. Jahrgang 1870. S. 982.]

Carl Friedrich Alexander Graf von Seebach, geb. 6. Dezbr. 1841 zu St. Petersburg (des 16. Juni 1884 † Grafen Albin Leo, Kön. sächs. Kammerherrn, GRats und Gesandten ꝛc., Sohn), Kön. sächs. Premierleutnant a. D.

Geschwister (katholisch).

1. Maria, geb. 13. April 1843 zu Rom, verm. 16. August 1863 mit Leon Grafen von Moltke-Hvitfeldt, Kön. dän. Kammerherrn, außerordentl. Gesandten und bevollm. Minister zu Paris.
2. Nicolaus, geb. 9. Februar 1854 zu Paris, Kön. sächs. Kammerherr, Rittmeister der Reserve des Kön. sächs. Garde-Reiterregiments.

Ségur-Cabanac.

[Katholisch. — Oesterreich (Mähren und Niederoesterreich) und Ungarn. — Böhm. Inkolat 11. Juli 1811 (für August Grafen von Ségur). — S. Handbuch, S. 907.]

† Alexander Moritz Graf Ségur-Cabanac (geb. 23. Februar 1839, † 6. November 1890 zu Prag [des 8. April 1857 † Grafen Julius, K. K. Rittmeisters a. D., Sohn]), Herr der Lehensgüter Döschna und Zoppanz ($1_{/16}$ QM.) im Kreise Znaim in Mähren, verm. 3. Februar 1863 zu Prag mit

Leontine Luise Therese Ludmille, geb. 14. Oktober 1840, des † Dr. jur. Josef Theumer, Rechtsanwalts, und der † Ludmille geb. Kalina von Jäthenstein Tochter. [Prag.]

Geschwister.

1. Sidonie, geb. 6. März 1836, verm. 28. Dezember 1858 zu Pullitz mit Carl Ehnl († 17. Februar 1863), K. K. Hauptmann bei Graf Coronini-Cronberg Inf.-Reg. Nr. 6.
2. † August Mauritius (geb. 22. April 1841, † 4. August 1888 zu Maria-Theresiopel), K. K. Oberstleutnant bei Frhr von Edelsheim-Gyulai Husaren Nr. 4, verm. 5. Mai 1867 zu Oedenburg in Ungarn mit

Christine Aloysia Amalia von Flandorfer, geb. 12. Juli 1844. [Graz.]

Kinder: 1) Oscar Julius Ignaz August, geb. 6. April 1868.
2) Victor Julius Ignaz August, geb. 4. Juli 1869.
3) Paula Christine Marie Amalia, geb. 23. Juli 1870.
4) Marie, geb. . . . . .
5) Helene, geb. . . . . .
6) August, geb. . . . . .

Vatersbruder.

† Arthur Andreas (geb. 18. Mai 1805, † 4. Juli 1885), Herr auf

Digitized by Google

St. Peter in der Au in Niederoesterreich, K. K. Kämmerer und Generalmajor a. D., verm. 29. März 1842 mit

Mathilde Bussy Gräfin de Mignot, geb. 27. Oktober 1822, Herrin der Herrschaft Neutenstein in Niederoesterreich, StkrD. [Schloß St. Peter in der Au in Niederoesterreich.]

Söhne: 1. Alfred August Marcellus, geb. 4. Septbr. 1844, K. u. K. Kämmerer und Oberleutnant a. D., verm. 14. September 1869 zu Rohrbach in Niederoesterreich mit

Henriette Gräfin von Schlik zu Bassano und Weißkirchen, geb. 28. Februar 1850, StkrD. [St. Peter in der Au.]

Kinder: 1) Raoul Arthur Theodor Maria, geb. 23. August 1870 zu St. Peter in der Au, K. u. K. Leutnant der Reserve des Dragonerregiments Kaiser Ferdinand Nr. 4.

2) Alfred Erwein Heinrich Maria, geb. 17. November 1871 zu St. Peter in der Au.

3) Helene Mathilde Sofie Sabine Maria, geb. 17. September 1873 zu St. Peter in der Au.

4) Marguerite Josefine Almerie Pia Maria, geb. 15. Februar 1875 zu St. Peter in der Au.

2. Leon Marcus, geb. 18. August 1848, verm. 7. Januar 1879 zu Gmunden mit

Anna Gräfin Schmidegg von Sár-Ladány, geb. 2. Juli 1855, StkrD. [Neutenstein bei Kapellen in Niederoesterreich.]

Kinder: 1) Arthur Franz Leon Maria, geb. 19. Oktober 1879 zu Neutenstein.

2) Anna-Maria Mathilde Stefanie, geb. 9. Mai 1881 zu Neutenstein.

3) Marcus Alfred Leo Maria, geb. 5. Januar 1885.

4) August Maria, geb. 23. Oktober 1887.

Seherr-Thoß.

[Preußen (Provinz Schlesien). — Schlesischer Uradel. — S. Handbuch, S. 908; vgl. auch besonders wegen der Abstammung die gleichnamigen Artikel im Taschenbuch der Freiherrlichen Häuser.]

A. Älteres Gräfliches Haus. (Evangelisch und katholisch.)

[Böhm. Frhr. 2. April 1734, preuß. Grf. d. d. Berlin 2. September 1775. — Beschreibung des Wappens im Handbuch, S. 908.]

I. Linie.

Heinrich Arthur Graf von Seherr-Thoß, geb. 28. März 1820 zu Bitschin (des 18. August 1837 † Grafen Heinrich, Erbherrn auf Bitschin [verkauft] in Preuß.-Schlesien, Sohn), verm. mit

Eveline Herrmann, geb. 16. August 1837 zu Würzburg. [Budapest.]

Sohn: Béla, geb. 18. Novbr. 1869 zu Agram in Kroatien, K. u. K. Leutnant im Inf.-Reg. Reicher Nr. 68.

ed by Google

II. Linie.

Leopold Heinrich Ludwig Hermann Graf von Seherr-Thoß, geb. 3. Juli 1810, succedierte seinem Vater, dem Grafen Ernst, am 19. Januar 1856 auf Grund der von seinem Großvater, dem Oberhofmundschenken Grafen Heinrich Leopold, am 11. Juli 1803 testamentarisch errichteten fideikommissarischen Substitution in dem Besitz der Herrschaft Dobrau (2850 Hekt., inkl. 1400 Hekt Wald) mit den Rittergütern Rosnochau und Schwesterwitz (800 Hekt.), Walzen (620 Hekt.) Friedersdorf (620 Hekt.) im Kreise Neustadt und Urbanowitz (800 Hekt.) im Kreise Kosel Senior der Familie, Ehrenritter des Johanniterordens, Kön. preuß. Kammerherr, Landesältester, Mitglied des preuß. Herrenhauses auf Lebenszeit, Rittmeister und Landrat a. D., verm. 16. Januar 1847 mit

Olga Gräfin von Strachwitz, geb. 22. August 1827 (katholisch), Ehrendame des souver. Malteserordens. [Dobrau im Kreise Neustadt in Oberschlesien.]

Kinder (katholisch): 1. Margaretha, geb. 23. Dezbr. 1848, StkrD. und K. u. K. PD., verm. 28. Mai 1871 zu Dobrau mit Ludwig Grafen Apponyi von Nagy-Appony (katholisch), Herrn der Herrschaft Nagy- und Kis-Appony.

2. Ernst Hans Christof Roger, geb. 31. Oktober 1851, Herr der von seinem Vater ihm überlassenen Rittergüter Rosnochau, Schwärze und Schwesterwitz (800 Hekt.) im Kreise Neustadt, Kön. preuß. Kammerjunker und Rittmeister der Reserve des Leib-Gardehusarenregiments, verm. 17. Juli 1878 zu Laskowitz mit

Mathilde Gräfin Saurma-Jeltsch geb. 3. April 1858 (katholisch). [Schloß Rosnochau.]

Kinder (katholisch): 1) Ernst Hans Christof Roger Hermann, geb. 4. April 1879 zu Rosnochau.
2) Ernst Hans Christof Manfred Roger, geb. 14. März 1880 zu Rosnochau.
3) Friedrich Ernst Hans-Christof, geb. 30. April 1881 zu Rosnochau.
4) Ernst Hans Christof Theobald, geb. 25. Mai 1882 zu Rosnochau.
5) Ernst Hans Christof Wolfgang, geb. 11. Juni 1884 zu Rosnochau.
6) Maria-Margarethe, geb. 8. Oktober 1885.

Geschwister.

1. † Hildegard Adelheid (geb. 24. Juli 1816, † 19. November 1891 zu Berlin, verm. 8. Juli 1848 mit Julius Frhrn von Loën [† 8. Juni 1862] auf Walzen bei Neustadt in Oberschlesien).
2. Pauline Agnes Blanca, geb. 8. Februar 1818, verm. 10. Oktober 1854 zu Weigelsdorf mit Carl Sigismund Emil von Baerensprung auf Klein-Döbern in der Niederlausitz († 16. Februar 1879), Kön. preuß. Staatsanwalt a. D. [Berlin.]
3. Octavius Manfred, geb. 5. Januar 1827, Erbherr auf Weigelsdorf (930 Hekt.) und Olbersdorf (412 Hekt.) im Kreise Reichenbach und auf Quickendorf (312 Hekt.) im Kreise Frankenstein, Rechtsritter

Digitized by Google

des Johanniterordens, Landschaftsdirektor der Münsterberg-Glatzer Fürstentums-Landschaft, Kön. preuß. Rittmeister a. D., verm. I) 22. Juli 1852 mit Eugenie Gräfin von Sternberg-Rudelsdorf a. d. H. Raudnitz (geb. 20. Juni 1828; katholisch; † 22. März 1876); II) 5. Januar 1878 zu Leipzig mit

Helene, geb. 25. Juli 1853, des Alban von Montbé, Kön. sächs. Generalleutnants und Kommandeurs der 2. Infanteriedivision Nr. 24, und der Helene geb. von Nostitz und Jänckendorf Tochter.

Kinder 1r Ehe: 1) Johanna Maria-Agnes, geb. 24. Juni 1857 (katholisch seit 27. Novbr. 1877), verm. 28. Januar 1878 zu Weigelsdorf mit Alfons Grafen von Pachta (katholisch) auf Liechtenstein.

2) Ernst Friedrich Maria Manfred, geb. 30. Oktober 1858, Kön. preuß. Premierleutnant im Regiment der Gardes du Korps, verm. mit

. . . . . von Tiele-Winkler.

3) Anna Maria Gabriele, geb. 2. Juni 1862.

4) Anna Maria Therese, geb. 20. Juni 1865 zu Weigelsdorf.

B. Neueres Gräfliches Haus*. (Evangelisch.)

(Im Gräflichen Mannesstamme erloschen.)

[Böhm. Frhr. d. d. Wien 10. Dezember 1721, preuß Grf. nach dem Rechte der Erstgeburt und geknüpft an den Besitz der Herrschaft Hohenfriedeberg d. d. Berlin 15. Oktober 1840. — S. Jahrg. 1858, S. 707.]

† Friedrich Albin Heinrich Alexander Graf von Seherr-Thoß (geb. 15. Oktbr. 1818, † 12. August 1877), Erbherr der Herrschaft Hohenfriedeberg, bestehend aus Hohenfriedeberg (221 Hekt.), Schweinz (144 Hekt.) und Wiesenberg (59 Hekt.) im Kreise Bolkenhain, Ehrenritter des Johanniterordens, Landesältester der Kreise Bolkenhain und Landeshut in Preuß-Schlesien, verm. 6 Juli 1847 mit

Leopoldine Freiin von Riese-Stallburg, geb. 7. Januar 1822 (katholisch). Mitbesitzerin der Herrschaft Neu-Bistritz im Kreise Budweis in Böhmen.

Töchter: 1. Maria Margarethe Charlotte Auguste Elisabeth Josefine Freiin von Seherr-Thoß, geb. 7. Dezember 1851 zu Breslau, verm. 1877 zu Hohenfriedeberg mit Wolf von Schönberg-Pötting auf Tanenberg und Haselberg im Königreich Sachsen, Kön. sächs. Premierleutnant der Reserve.

2. Maria Alexandra Charlotte Auguste Friederike Henriette Adolfine Gertrude Freiin von Seherr-Thoß, geb. 28. August 1856 zu Neu-Bistritz.

3. Maria Adolfine Charlotte Friederike Alexandrine Clara Margarethe Freiin von Seherr-Thoß, geb. 12. März 1859 zu Neu-Bistritz, verm. 8. Juli 1886 zu Hohenfriedeberg mit Harry von Webern, Kön. preuß. Premierleutnant im Grenadierregiment Kronprinz Friedrich Wilhelm (2. schles.) Nr. 11.

4. Maria Alexandra Gertrud Charlotte Friederike Sofie Freiin von Seherr-Thoß, geb. 5. Juli 1863 zu Hohenfriedeberg.

Digitized by Google

(Freien-) Seiboltsdorf.

[Katholisch. — Bayern. — Bayr. Uradel; kurbayr. Frhr. 5. Juli 1669, Reichsgrf. d. d. Wien 2. Juni 1692, kurbayr. Anerkennung 31. Dezbr. 1692, eingetragen in die Kön. bayr. Adelsmatrikel bei der Grafenklasse 14. November 1812. — S. Handbuch, S. 224.]

† Carl August Theodor Graf von und zu Freien-Seiboltsdorf (geb. 24. Novbr. 1838, † 12. Oktober 1891 zu Freien-Seiboltsdorf), Herr auf Freien-Seiboltsdorf in Niederbayern, Ehrenritter des souver. Malteserordens, Kön. bayr. Kämmerer, verm. 22. Oktbr. 1864 mit

Augusta Freiin von Reibeld, geb. 7. September 1845. [Freien-Seiboltsdorf.]

Kinder: 1. Mathilde Maria Felicia Augusta, geb. 29. September 1865, verm. 4. Juli 1891 mit Richard Frhrn Malsen von Tilborg, Kön. bayr. Premierleutnant im 2. Schweren Reiterregiment.

2. Carl August Leopold Josef, geb. 17. Juni 1867, Kön. bayr. Leutnant im 2. Schweren Reiterregiment.

3. Hugo Josef Leopold Johannes, geb. 26. Juni 1869, Kön. bayr. Leutnant im 2. Inf.-Reg.

4. Ludwig Emanuel Carl Hugo, geb. 2. Dezember 1870, Kön. bayr. Avantageur im 16. Inf.-Reg.

5. Adelheid Maria Felice Auguste geb. 26. Dezember 1877.

Schwester.

Adelheid Anna, geb. 15. Mai 1837.

Mutter.

Mathilde geb. Freiin von Dürnitz, geb. 17. Januar 1809, verm. 25. September 1834 mit dem Grafen Josef Leopold (geb. 11 März 1805, † 13. März 1850) auf Freien-Seiboltsdorf und Nieder-Aichbach in Niederbayern, Kön. bayr. Kämmerer, Rittmeister à la suite und Kreisinspektor der Landwehr in Niederbayern.

Seilern und Aspang.

[Katholisch. — Oesterreich (Niederoesterreich und Mähren). — Reichsadel und alter Reichsritterstand mit dem Titel „Edler Herr von Seilern" d. d. Wien 28. Oktober 1684 (für Johann Friedrich Seiler, Kaiserl. Reichshofrat), alter Reichsfrhr. d. d. Wien 3. Dezember 1698, steyerische Landmannschaft 15. Juni 1708, böhm. Inkolat d. d. Wien 28. Juni 1710, Reichsgrf. d. d. Wien 5. November 1712, ungar. Indigenat 10. Juni 1715, böhm. Grf. d. d. Wien 3. Oktober 1746. — Besitz: die Fideikommißherrschaften Litschau in Niederoesterreich, Kralitz und Lukow in Mähren. — S. Handbuch, S. 909.]

Franz Josef Maria Graf von Seilern und Aspang, geb. 10. Septbr. 1859, Fideikommißherr, sowie Herr der Herrschaft Hadmagyfalva in Ungarn, K. u. K. Kämmerer, Oberst-Erblandküchenmeister des Herzogtums Kärnten, Ehrenritter des Deutschen Ordens, verm. I) 25. April 1882 zu Wien mit Ilona (Helene) Gräfin von Wenckheim (geb. 21. Mai 1860, † 20. Dezember 1883); II) 29. Januar 1885 zu Wien mit

Digitized by Google

Sarolta Gräfin von Wenckheim, StkrD. und K. u. K. PD., geb. 21. Mai 1860, Zwillingsschwester der Vorigen.

Kinder: a) 1r Ehe: 1. Josef, geb. 25. November 1883.
— b) 2r Ehe: 2. Franz Josef Maria Rudolf, geb. 30. Juli 1886.
3. Ilona Marie Elisabeth, geb. 17. Oktober 1887.

Mutter.

Elisa geb. Gräfin von Stürgkh, geb. 4. September 1838, StkrD., verm. 8. Mai 1856 zu Graz mit dem Grafen Josef (geb. 14. September 1823, † 18. Juni 1868), K. K. Kämmerer und Rittmeister a. D. [Wien.]

Vatersgeschwister

a) aus des Großvaters erster Ehe:

1. Maria Crescentie, geb. 9. Dezbr. 1820, StkrD., verm. 30. April 1844 mit Ludwig Grafen Norman von Audenhove (†).
2. Carl Maximilian Josef Johann Nepomuk Alexander, geb. 26. Februar 1825, Herr der Herrschaften Alt-Titschein, Zierawowitz, Vrzyley, sowie der Güter Kurowitz, Martinitz und Strzebietitz in Mähren, K. u. K. GRat, Kämmerer und Mitglied des Herrenhauses des Reichsrats auf Lebenszeit, verm. 21. Oktober 1849 mit

Maria Gräfin von Hardegg, geb. 21. Oktbr. 1831, StkrD. [Wien.]
Kinder: 1) Serafine, geb. 23. Septbr. 1850, Dame im Orden „Sacré cœur".
2) Franz de Paula Carl Max Julius Johann Nepomuk, geb. 5. März 1852, Herr auf Milotitz in Mähren, K. u. K. Kämmerer und Oberleutnant der Reserve bei Fürst zu Windisch-Graetz Dragonern Nr. 14.
3) Julius Maximilian Maria Gabriel Johann Nepomuk, geb. 17. August 1858, K. u. K. Kämmerer und Rittmeister im Landwehr-Dragonerregiment Nr. 2, verm. 3. Juni 1885 zu Wien mit
Theresia Gräfin Vejácsevich von Veröcze, geb. 30. Mai 1867.
Söhne: (1) Ladislaus Peter Julius Carl Maria Joseph Johann von Nepomuk, geb. 8. März 1886.
(2) Johann von Nepomuk Carl Julius Ignatius Maria, geb. 1. August 1887.

3. Amalie Johanne Nepomucene Marie Maximiliane Christine Franzisca Xaveria, geb. 9. Dezbr. 1826, StkrD. und K. u. K. PD., verm. 28. April 1851 mit Wilhelm Frhrn von Hornstein-Bußmannshausen († 1. Dezbr. 1890 zu Innsbruck), K. u. K. Kämmerer, GRat, Feldmarschall-Leutnant und vormal. Oberstthofmeister Sr. K. u. K. Hoh. des Erzherzogs Carl Ludwig.

b) aus zweiter Ehe:

4. Luise Anna Maria Johanne Nepomucene, geb. 7. August 1833, verm. 3. März 1858 zu Wien mit Adolf Frhrn Brenner von Felsach († 22. September 1883), K. K. Kämmerer, Wirkl. GRat ꝛc.
5. Leopold Clemens Max Johann Nepomuk, geb. 17. Novbr. 1834.
6. Henriette Johanne Nepomucene Adolfine Helene, geb. 17. August 1838, StkrD., verm. 11. September 1856 zu Lukow mit Ernst Frhrn von Laudon auf Bistritz am Hostein in Mähren, K. u. K. Kämmerer.

Digitized by Google

7. † Hugo Anton Johann Nepomuk Philipp (geb. 22. August 1840, † 15. November 1886 zu München), verm. 10. Oktober 1863 zu Wien mit
Ida Gräfin Thabaſz-Zakuska von Zakuskie, geb. 11. September 1841, StkrD. [Paris.]
Kinder: 1) Ida Marie Antonie Amalie Lucia, geb. 29. August 1864.
2) Carl Joſef Maria Johann Nepomuk, geb. 14. Mai 1866, K. u. K. Leutnant der Reſerve des Huſarenregiments Nr. 11.
8. Dedo Paul Anton Johann Nepomuk, geb. 28. Juni 1842, verm. 10. Mai 1870 zu Baden bei Wien mit
Thereſe, geb. 24. Dezember 1850, des † Samuel Ujfalvy de Mezö Kövesd, K. K. Rittmeiſters a. D., und der Thereſe geb. Freiin von Huſzár Tochter. [Graz.]
Kinder: 1) Thereſe Maria Antonie Marguerite, geb. 27. Novbr. 1874.
2) † Paula Thereſe Maria Felicitas (geb. 21. März 1876, † 1884).
3) † Henriette Caroline Maria (geb. 16. Mai 1877, † 1884).
4) Ernſt Leopold, geb. 23. Auguſt 1879.
9. † Maximilian Philipp Vollrad Johann Nepomuk (geb. 6. März 1845, † 13. März 1889 im Haag), Ehrenritter des ſouver. Malteſerordens, K. K. Kämmerer und Wirkl. Legationsrat bei der oeſterr.-ungar. Geſandtſchaft im Haag, verm. 14. Mai 1878 zu Graz mit
Mary Gräfin von Hohenwart, geb 28. Februar 1858.
Tochter: Margarethe, geb. 1879 zu Berlin.

Seinsheim.

[Katholiſch. — Bayern. — Fränkiſcher Uradel; Reichsfhr. mit Wappenvereinigung „Sünching“ d. d. Prag 2. März 1580, Reichsgrf. d. d. Wien 17. September 1705, immatrikuliert bei der Grafenklaſſe der Kön. bayr. Adelsmatrikel 30. März 1811, Anerkennung des Reichsgrafenſtandes als eines oeſterreichiſchen laut Dekret des K. K. Miniſteriums des Innern d. d. Wien 23. Juli 1859 (ſ. Jahrg. 1874, S. 801). — Beſitz: das Fideikommißmajorat Sünching, Schönach und Grafentraubach in Oberbayern, an welchem die erbliche Reichsratswürde der Krone Bayern haftet. — S. Handbuch, S. 910.]

Carl Maria Max Erlinger Graf von Seinsheim, geb. 5. Auguſt 1836 (des 30. Mai 1885 † Grafen Maximilian auf Sünching ꝛc., Kapitular-Großkomturs des Kön. bayr. St. Georg-Ordens, Kön. bayr. Kämmerers und erblichen Reichsrats der Krone Bayern, Sohn), Majoratsherr und erblicher Reichsrat der Krone Bayern, ſowie Herr auf Grünbach und Taufkirchen in Oberbayern, Kön. bayr. Major a. D., verm. 23. November 1863 zu Molnári in Ungarn mit
Sofie Gräfin Erdödy von Monyorókerék und Monoſzló, geb. 19. Januar 1835. [Sünching.]
Tochter: Gabriele, geb. 23. Auguſt 1868.

Geſchwiſter.

1. Clotilde, geb. 14. Juli 1839, verm. 11. Auguſt 1862 mit Philipp Nerius Grafen zu Lodron-Laterano († 3. Dezember 1876), Kön. bayr. Rittmeiſter à la suite.

Digitized by Google

2. Albrecht, geb. 26. Septbr. 1841, Ritter des Kön. bayr. St. Georg-Ordens, Kön. bayr. Kämmerer, Major und Kommandeur des 1. Chev.-leg.-Regiments, verm. 21. September 1868 mit
Lucy Bridgeman, geb. 29. Juni 1847.

Großvatersbrüder.

1. † Josef Maria Arbogast Erlinger (geb. 29. November 1775, † 14. Oktober 1830, Ritter des Kön. bayr. St. Georg-Ordens, Ehrenritter des souver. Malteserordens, Kön. bayr. Kämmerer und Regierungsrat zu Regensburg, verm. 12. Juli 1801 mit Clementine Freiin von und zu Franckenstein [geb. 3. Dezember 1781, † im Februar 1861]).

Söhne: 1) † Maximilian Josef Erlinger (geb. 12. Dezbr. 1810, † 17. Oktober 1870), Majoratsherr und erbl. Reichsrat der Krone Bayern, Kapitular-Großkomtur des Kön. bayr. St. Georg-Ordens, Kön. bayr. Kämmerer, Mitglied des deutschen Zollparlaments, verm. mit
Marie Eleonore Elisabeth, geb. 25. Novbr. 1814, des † Friedrich Frhrn von Redwitz zu Biberegg, Kön. bayr. Kämmerers und Gesandten, und der † Caroline verwitw. Schenk Freifrau von Stauffenberg, geb. Freiin von Harff Tochter, StkrD., Kön bayr. PD. mit dem Prädikat „Exzellenz" und Dame des Kön. bayr. St Elisabethen-Ordens. [München]

Töchter: (1) Anna Maria, geb. 10. Dezbr. 1833, Ehrendame des Kön. bayr. Theresienordens, verm. 23. August 1854 mit Ludwig Grafen von Montgelas († 6. Januar 1892 zu München), Kön. bayr. Kämmerer ꝛc.

(2) Clementine, geb. 27. Dezember 1837, dermalen Klosterfrau im Kloster „zum heiligen Herzen Jesu", verm. 28. Mai 1863 mit Carl Frhrn von Lottersberg († 3. Februar 1871), Kön. bayr. Major im 3. Artillerieregiment.

(3) Amélie Maria Charlotte Clementine Gabriele, geb. 7. Februar 1840, verm. I) 28. Juli 1863 mit Maximilian Grafen von Montgelas († 3. August 1884), erblichem Reichsrat der Krone Bayern, Kön. bayr. Kämmerer und Rittmeister à la suite; II) 18. Januar 1886 zu München mit Adolf von Auer, Rechtsanwalt.

(4) Therese, geb. 10. Februar 1846, Klosterfrau im Kloster „zum heiligen Herzen Jesu" zu Riedenburg bei Bregenz.

2) † Carl Alexander (geb. 15. Oktober 1823, † 1. Septbr. 1852), verm. 2. Januar 1849 mit
Anna Schenk Gräfin von Stauffenberg, geb. 1. März 1825, Ehrendame des Kön. bayr. Theresienordens.

Tochter: Charlotte Clementine Maria Antonie Fortunata Medarda, geb. 8. Juni 1850, verm. 15. Mai 1872 zu Würzburg mit Carl Frhrn von Crailsheim a. d. H. Rödelsee (lutherisch), K. u. K. Kämmerer und Oberleutnant a. D.

2. † August Carl Maximilian Maria (geb. 11. Februar 1789 zu München, † 18. Dezember 1869, Ehrenritter des souver. Malteserordens, Kön. bayr. Kämmerer, Ehrenmitglied der Königl. Akademie der bildenden Künste zu München, verm. 21. Juni 1818 mit Emilie

Digitized by Google

Gräfin Basselet von La Rosée [geb. 21. Oktober 1800, † 27. Februar 1883], Ehrenstiftsdame des Kön. bayr. St. Anna-Ordens zu München).

Kinder: 1) Anna Maria Maximiliane Apollonia Stephania, geb. 25. Dezbr. 1831, StkrD. und Ehrendame des Kön. bayr. Theresienordens, Schlüsseldame weiland J. K. H. der Großherzogin von Hessen und bei Rhein, verm. 18. Oktober 1864 zu München mit Paul Westerweller von Anthony, Kön. preuß. Generalmajor, Hofmarschall und Generaladjutanten Sr. K. H. des Großherzogs von Hessen und bei Rhein. [Darmstadt.]

2) Otto Friedrich Antiochus Florentin, geb. 15. Oktober 1836, K. u. K. Kämmerer und Major a. D., verm. 19. Mai 1869 zu Wien mit

Pauline Freiin Reichlin von Meldegg, geb. 16. November 1844. [Wien.]

Töchter: (1) Caroline Mathilde Emilie, geb. 14. März 1870 zu Oedenburg in Ungarn.

(2) Alexandrine Anna Caroline, geb. 22. Oktbr. 1873 zu Graz.

3) Maximilian Carl Florian Emil, geb 4. Mai 1844, verm. 18. Februar 1873 zu Mering mit Anna Freiin von Boutteville (geb. 18. Juni 1851, † 27. Januar 1889). [München.]

Kinder: (1) Clementine Emilie Therese Anna, geb. 17. Januar 1874 zu München.

(2) Maria Anna, geb. 14 November 1875 zu München.

(3) August Otto Max Maria Aloysius, geb. 26. Juni 1880 zu München.

(4) Olga Marianna Emilie Theresia, geb. 10. Juli 1882 zu München.

Seldern.

[Katholisch. — Oesterreich und Ungarn. — Reichsfrhr. d. d. Düsseldorf 20. Mai 1711 (vom Kurfürsten Johann Wilhelm von der Pfalz als Reichsvikar), kaiserl. Anerkennung 28. Juni 1718, böhm. Frhr. 9. Januar 1728, niederoesterr. Herrenstand 19. Juli 1756, oesterr. Grf. 25. Januar 1845. — S. Jahrg. 1864, S. 812.]

Gobwin Johann Josef Graf von Seldern, geb. 15. März 1845 (des 26. April 1880 † Grafen Gustav, K. K. Kämmerers und Majors a. D., Sohn), Herr des Freiherrlich von Löwenstock-Seldernschen Fideikommisses, sowie der Herrschaft Motesicz im Trentschiner Komitat, Ehrenritter des souver. Malteserordens, verm. 12. Mai 1881 zu Leopoldshof im Marchfelde mit

Anna, geb. 18 Februar 1855, des Eduard Ritters Wiener von Welten und der Henriette geb. Goldschmidt Tochter. [Motesicz.]

Vatersschwester.

Cornelie Marie Franzisca, geb. 24. März 1809, StkrD., verm. 19. Januar 1846 mit Franz Frhrn Wesselényi von Hadad (reformiert; † 17. November 1890), K. u. K. Kämmerer und Oberstleutnant a. D. [Wien.]

ed by Google

Serényi.

[Katholisch. — Oesterreich (Mähren) und Ungarn. — Erbländ.-oesterr. alte Frhrn und böhm. Inkolat 14. August 1638. erbländ.-oesterr. Grf. d. d. Wien 7. April 1656 (s. Jahrg. 1875, S. 819). — Stammtafel im Jahrg. 1875, S. 820. — S. Handbuch, S. 913.]

Aloysius Graf Serényi von Kis-Serény, geb. 25. September 1812 (des 29. November 1854 † Grafen Johann, K. K. Kämmerers und Bergrats, Sohn), Herr der Herrschaft Lomnitz in Mähren, Mitglied des Herrenhauses des Reichsrats auf Lebenszeit, verm. 9. November 1837 mit Ernestine Gräfin und Herrin von Zierotin (geb. 29. Dezember 1813, † Anfang Oktbr. 1892 zu Lomnitz). [Schloß Lomnitz.]

Geschwister.

1. Ladislaus, geb. 12. September 1815, verm. 12. Juni 1855 mit Ludmilla Gräfin Bubna von Littitz (geb. 29. Dezbr. 1827, † 18. Juni 1866).

   Kinder: 1) Anna Maria Franziska, geb. 29. Novbr. 1856, verm. 20. Oktober 1884 zu Putnok mit Arthur Frhrn von Pöck, K. K. Rittmeister a. D.

   2) Ludmilla Aloysia Marie, geb. 17. April 1858, Ehrenstiftsdame des K. K. adelig-weltlichen Damenstifts „Maria-Schul" zu Brünn.

   3) Johann Nepomuk Aloys Ladislaus, geb. 17. Juli 1859, verm. 3. Oktober 1883 zu Wien mit
   Irma Gräfin Dessewffy von Csernek und Tárkö, geb. 24. Oktober 1867.

   Kinder: (1) Elisabeth Maria, geb. 28. Dezember 1886.
   (2) † Maria Anna (geb. 3. März 1888, †).
   (3) Margaretha Maria, geb. 1. Januar 1890.
   (4) László Nicolaus, geb. 25. Juni 1892.

   4) Marqueritta Maria Amalia, geb. 19. März 1861, verm. 20. April 1882 zu Wien mit Rudolf Friedrich Frhrn von Geymüller.

   5) Stefan Otto Ladislaus, geb. 3. April 1862, Herr auf Sajó-Szöged in Ungarn, K. u. K. Leutnant bei von Fratricsevics Husaren Nr. 12.

   6) Béla, geb. 18. Juni 1866, Herr der Herrschaft Putnok, verm. 27. November 1890 mit
   Rosa Gräfin Bánffy, Freiin von Losontz, geb. 3. März 1869, Herrin der Herrschaft Szilágy-Nagyfalu in Ungarn.
   Sohn: Adalbert Ladislaus, geb. 21. Juli 1892.

2. † Gabriel (geb. 9. November 1817, † 26. April 1868), Herr der Herrschaft Lubaczowitz, verm. 30. Mai 1843 mit
Henriette Freiin Hentschel von Gutschdorf, geb. 25. Dezbr. 1822.

   Kinder: 1) Gabriele, geb. 13. März 1844, verm. 4. Dezember 1862 mit Arthur Frhrn von Lederer-Trattnern († 22. Mai 1886), K. K. Major a. D. [Wien.]

   2) Irma, geb. 16. November 1845, Ehrenstiftsdame des K. K. adelig-weltlichen Damenstifts „Maria-Schul" zu Brünn.

   3) Ilka (Helene), geb. 30. April 1849 zu Brünn, verm. 10. Juli

Digitized by Google

1871 zu Wien mit Ernst Frhrn Sedlnitzky-Odrowons von Choltitz auf Jäschkowitz und Dirschkowitz.

4) Otto, geb. 21. September 1855, Herr der Herrschaft Lubaczowitz in Mähren, K. u. K. Kämmerer, Reichsrats- und Landtagsabgeordneter, verm. I) 22. Oktober 1887 zu Wien mit Josefine Gräfin Berchthold (geb. 4. März 1862, † 9. September 1888), StkrD.; II) 26. November 1892 zu Wien mit

Leopoldine Gräfin von Harrach, geb. 4. Januar 1872 (s. Goth. Hofkalender, II. Abteilung). [Schloß Lubaczowitz.]

5) Victor, geb. 12. September 1858.

3. Maria Anna, geb. 16. August 1820, StkrD., verm. 13. Mai 1839 mit Georg Grafen von Wallwitz (evangelisch), Kön. sächs. Kammerherrn.

4. Johann Alfons, geb. 20. August 1823, K. K. Leutnant a. D., verm. I) 24. Februar 1857 zu Wien mit Ottilie verwitw. Freifrau Berger von der Bleiße (geb. 15. Juni 1825, geschieden), des Josef Edlen von Bulatović, K. u. K. Oberst, und der Josefine geb. von Sweda Tochter; II) mit

Wally geschiedener Gräfin Vetter und Herrin von der Lilie, geb. von Malter, geb. 25. August 1834. [Bex im Kanton Waadt in der Schweiz.]

Tochter 1r Ehe: Marie Luise, geb. 5. April 1858, Ehrenstiftsdame des K. K. adelig-weltlichen Damenstifts „Maria-Schul" zu Brünn.

Sermage.

[Katholisch. — Ungarn. — Ungar. Baron 9. Dezember 1720, ungar. Grf. d. d. Wien 9. Dezember 1749, steierisches Indigenat 31. März 1770. — S. Handbuch, S. 914.]

I. Linie.

Alfred Peter Troyllo Constantin Graf Sermage von Szomszédvár und Medvedgrád, geb. 27. August 1824 (des 13. August 1851 † Grafen Peter, K. K. Kämmerers und Ministerialrats im Justizministerium, Sohn), K. K. Hauptmann a. D., verm. 11. Oktober 1856 zu Lauske mit

Elisabeth Gräfin von Breßler, geb. 14. April 1832.

Tochter: Elisabeth Rudolfine, geb. 4. Juli 1858.

Schwestern.

1. Pauline, geb. 2. Dezember 1822.

2. Maria, geb. 6. Dezember 1830, verm. 20. Februar 1854 mit Friedrich Frhrn von und zu Weichs an der Glon († 5. Dezember 1873), Kön. bayr. Kämmerer.

3. Gabriele, geb. 9. April 1832, StkrD., verm. 26. April 1854 mit Rudolf Frhrn von Hackelberg-Landau zu Höchenberg, erbl. Mitglied des Herrenhauses des Reichsrats, K. u. K. Kämmerer.

4. Clara, geb. 19. Septbr. 1836, StkrD. und K. u. K. PD., verm.

Digitized by Google

28. Mai 1859 zu Wien mit Rudolf Prinzen von und zu Liechtenstein (geschieden 1877, † 23. Mai 1888), Herrn der Herrschaft Neulengbach.

Vatersbruder

(aus des Großvaters, des † Grafen Peter, erster Ehe mit Josefe Gräfin Keglevich von Buzin):

† Ludwig (geb. 8. Mai 1771, † 3. Februar 1837, verm. mit Anna von Novosel [† 14. Mai 1860]).

Tochter: Antonie, geb 2. Juni 1826, K. u. K. PD., verm. 14. März 1850 mit Levin Frhrn Rauch von Nvék († 24. August 1890 zu Agram), K. K. Wirkl GRat und vormal. Banus von Kroatien, Slawonien und Dalmatien.

II. Linie.

Richard Maria Emmerich Johann Dionys Graf Sermage von Szomszédvár und Medvedgrád, geb. 27. August 1831 (des 20. September 1870 † Grafen Dionys, K. K. Kämmerers und Statthaltereirats zu Agram, Sohn), Patrizier von Fiume und Buccari, verm. I) 15 September 1863 mit Franzisca Gräfin von Wurmbrand-Stuppach (geb. 6. Oktober 1839 [s. Goth. Hofkalender, II. Abteilung], ehegerichtlich geschieden 26. Januar 1886); II) 12. Septbr. 1886 mit

Karolina, geb. 30. November 1854 (evangelisch), des † Carl Feldkirchen, K. K. Rittmeisters, Tochter. [Graz]

Tochter 1r Ehe: Alexandrine Marie Luise, geb. 12. August 1864, StkrD. und Hofdame der Prinzessin Luise von Sachsen-Coburg und Gotha.

Bruder.

Arthur, geb. 18. August 1839, Patrizier von Fiume und Buccari, K. u K. Kämmerer und Linienschiffsleutnant a. D., verm. 5. August 1872 zu Wien mit

Leonie Gräfin von Arco, geb. 30. August 1845, StkrD. [Hofrain in Steiermark.]

Kinder: 1. Józsy (Josef) Maria Carl Anton Hermann Deodat, geb. 7. Oktober 1883 zu Hofrain.

2. Renée (Renata) Corinne Maria Anna Praxedis, geb. 21. Juli 1885 zu Hofrain.

Vaterschwester.

Henrica-Regina, geb. 18 März 1811, verm. 19. Dezember 1832 mit Ernst Grafen von Schlippenbach (lutherisch; † 25. Mai 1885), Kön. preuß. Generalmajor z. Disp.

Seydewitz.

[Evangelisch. — Preußen (Provinz Sachsen). — Sächs. Uradel; Übertragung des Reichsgrafenstandes d. d. Wien 10. Juli 1775. — S. Handbuch, S. 915.]

Curt Maximilian Clemens Graf von Seydewitz, geb. 15. Oktober 1823 (des 18. Dezember 1872 † Grafen Maximilian auf Pülswerda,

Digitized by Google

Kön. preuß. Geb. Regierungsrats und Landrats des Kreises Torgau, Sohn), verm. 10 Mai 1856 zu New York mit Anna Jenny Forsyth (geb. 20. Dezember 1838 zu Liverpool, † 26. Dezember 1878 zu Dessau). [Berlin.]

Schwestern.

1. Clementine Elise Henriette, geb. 30. September 1822, Ehrendame des Kön. bayr Theresienordens, verm. 20. Mai 1841 mit Theodor Frhrn von Ziegler und Klipphausen, Kön. preuß. Kammerherrn. [Wiesbaden.]
2. Elisabeth Kunigunde, geb. 26. August 1826, verm. 9. Juni 1846 mit Otto von Lützow († 22. Dezember 1867), Grhzgl. mecklenburg-schwerin. Oberst und Kommandeur des 1. Inf.-Reg [Schwerin.]
3. Therese Charlotte Julie, geb. 1. Oktober 1829, verm. 9 Juni 1846 mit Leopold Frhrn von Borch (geschieden 1854) auf Gräben I und Briesenthal im Kreise Jerichow I.
4. Caroline, geb. 13. Mai 1833, verm. 15. Juli 1857 mit Arndt Christof von Egidy, Majoratsherrn auf Kreinitz im Königreich Sachsen, Rechtsritter des Johanniterordens.
5. Josefine Bianca Clementine Isolde, geb. 21. November 1839, verm. 22 September 1874 zu Pülswerda mit Carl Grafen von Dönhoff, Kön. preuß. Rittmeister a. D.
6. Ida Bianca Clementine, geb. 21. August 1841, verm. 27. Juni 1863 mit Wilhelm Grafen von Kleist († 22. Februar 1884), Rechtsritter des Johanniterordens.

Seyffel d'Air.

[Katholisch und reformiert. — Bayern, Oesterreich und Preußen (Rheinprovinz). — Marquis d'Air (primog.) 1. März 1375 (vom Herzog Emanuel Philibert von Savoyen), in Kurbayern als Graf ausgeschrieben 21. Dezember 1774 und eingetragen in die Kön. bayr. Adelsmatrikel bei der Grafenklasse 13. Januar 1815; kön. preuß. Anerkennung des Grafenstandes 1. Oktbr. 1829 (laut Staatsministerialreskript für Carl Theodor August Grafen von Seyffel d'Air, Landrat zu Elberfeld). — S. Jahrg. 1838, S. 808.]

Edwin Graf von Seyffel d'Air, geb 7. Januar 1824 (des 12. September 1855 † Grafen Maximilian, Kön. bayr. Kämmerers, Generalleutnants ꝛc., Sohn), Kön. bayr. Kämmerer und Major a. D., verm. 7. April 1866 zu Berlin mit

Amalie Freiin von Hofenfels, geb. 13. April 1845. [München.]

Sohn: Edgar Sigismund Julius Maximilian, geb. 19. Februar 1868 zu München, Kön. bayr. Leutnant im Infanterie-Leibregiment.

Brüder.

1. Ludwig, geb. 18. Februar 1825, Kön. bayr. Major a. D., verm. 26. Oktober 1869 mit Franziska Gräfin von Butler-Clonebough genannt Haimhausen (geb. 24. März 1837, † 6 Dezember 1870).
   Tochter: Alice, geb 29. November 1870.
2. Camill, geb. 21. Novbr. 1836, Kön. bayr. Major a. D., verm. I) 11. März 1876 mit Katharine Amalie Henriette Maria, des †

Digitized by Google

Benedict Ritters von Poschinger auf Oberzwieselau Tochter; II) 17. Januar 1888 mit

Agnes Elizabeth Cookson, geb. 18. März 1847.

Kinder 1r Ehe: 1) Rudolf Nepomuk Claudius Aimard, geb. 17. April 1877.

2) Olga Elisabeth, geb. 26. Mai 1878.

3) Curt, geb. 29. März 1881.

4) Camilla, geb. 2. August 1883.

Vatersbruder.

† Carl Theodor August (geb. 20. Juni 1780, † 26. April 1863), Kön. preuß. Geh. Regierungsrat, Landrat und Oberstleutnant a. D., verm. I) 23. Februar 1806 mit Erneſtine verwitw. von Holz, geb. Freiin von Crailsheim-Fröhstockheim (geb. 6. März 1781, † 1. Juni 1815); II) 17. April 1820 mit

Adelheid Pelzer, geb. 16. Oktober 1798 (reformiert). [Koblenz.]

Kinder: a) 1r Ehe: 1. † Carl Friedrich August (geb. 28. Dezember 1812, † 24. März 1872 zu Wien), verm. I) 30. Juni 1837 mit Helena Freiin Abele von und zu Lilienberg (geb. 9. Juli 1816, † 1865); II) 30. November 1865 mit

Camilla Josepha Carola Maria, geb. 7. Juni 1836, des † Johann Kaiſer Edlen von Maasfeld, K. K. Oberſt, und der † Friederike geb. Freiin von Honrichs zu Wolfswarffen Tochter.

Kinder: a) 1r Ehe: 1) Heinrich Franz Maria Carl Maximilian, geb. 14. Juni 1838, verm. 2. November 1884 mit

Caroline Auguſte Mathilde Krümling, geb. 2. Oktober 1838 zu Brandenburg. [Währing bei Wien.]

2) Philipp Julius Auguſt, geb. 8. Mai 1841.

3) Katharina Johanna Auguſta Maria Thecla, geb. 2. Mai 1849 zu Mainz, verm. 20. September 1873 mit Alfred Herbſt, Kön. preuß. Rittmeiſter im 2. bad. Dragonerregiment Nr. 21.

— b) 2r Ehe: 4) Carl Theodor Auguſt Mauriz Johann Claudius, geb. 3. September 1866, K. u. K. Oberleutnant im Inf.-Reg. Prinz zu Hohenlohe-Schillingsfürſt Nr. 87.

— b) 2r Ehe: 2. Maria, geb. 30. Oktober 1821 (reformiert), Ehrenſtiftsdame der Stifter Geſecke und Keppel im Reg.-Bez. Arnsberg in Weſtfalen, verm. 17. April 1852 mit Conſtantin von Brieſen (katholiſch; † 9. Auguſt 1877), Kön. preuß. Kammerherrn und Landrat zu Homburg vor der Höhe.

3. † Rudolf Maximilian (geb. 23. Dezbr. 1828; reformiert; † 23. Juni 1887 zu Berlin), Rechtsritter des Johanniterordens, Kön. preuß. Oberſt z. Disp., verm. 11. November 1872 zu Berlin mit

Alice Victorine Helene, geb. 16. Juni 1850 zu Düſſeldorf, des † Carl von Graefe, Kön. preuß. Geh. Regierungsrats, und der Anna geb. von Ladenberg Tochter.

Digitized by Google

Sickingen.

[Katholisch. — Oesterreich. — Oberrheinischer Uradel; Reichsgrf. d. d. Wien 5. März 1773. — S Handbuch, S. 917.]

Josef Graf von Sickingen-Hohenburg, geb. 9. Januar 1833, verm. zu Wien mit Anna Steininger (geb. 25. März 1845, † 1. Dezember 1879).

Kinder: 1. Anna, geb. 26. Januar 1865, verm. 8. Mai 1884 zu Wien mit Eugen Grafen Piatti dal Pozzo, Herrschaftsbesitzer zu Pacengo bei Peschiera in Oberitalien.
2. Josef, geb. 5. März 1871.
3. Sofie, geb. 10. März 1872.
4. Caroline, geb. 20. Oktober 1874.

Geschwister.

1. Caroline, geb. 5. Februar 1835, StkrD., verm. 5. Februar 1860 zu Ischl mit Konrad Grafen von Sternberg-Rudelsdorf von Sarawenza und Hohenfriedeberg († 2. September 1876), K. K. Kämmerer und Rittmeister a. D., auf Raudnitz.
2. Franz, geb. 1. September 1836, Erbherr der Herrschaft Odrau in Oesterr.-Schlesien, Ritter des Kön. bayr. St. Georg-Ordens, K. u. K. Kämmerer.
3. Sofie, geb. 13. August 1842, StkrD. und K. u. K. PD., verm. 6. Februar 1860 zu Ischl mit Camillo Fürsten und Herrn von Starhemberg auf Warenberg und Schaumburg (gerichtlich geschieden 12. Juli 1876, wiedervereinigt 1890), Oberst-Erblandmarschall in Oesterreich ob und unter der Enns, K. u. K. Kämmerer ꝛc.
4. Wilhelmine, geb. 24. März 1848, verm. 22. Oktober 1873 zu Ischl mit Wilhelm Grafen Mosconi-Fogaroli, Herrn zu Sessa und Grafen von Sandra, K. u. K. Leutnant der Reserve des tiroler Jägerregiments Kaiser Franz Joseph.

Mutter.

Eveline geb. Gräfin von Schlabrendorf, geb. 21. November 1809, StkrD., verm. 24. August 1831 mit dem Grafen Wilhelm Josef Xavier (geb. 4. Dezember 1777, † 7. März 1855), K. K. Kämmerer (war verm. in erster Ehe mit Maria Euphonia Gräfin Hunyady von Kéthely [† 28. Januar 1820]). [Ischl.]

(von Sławczyn- und von Biecz) Siemieński.

[Katholisch. — Oesterreich (Galizien). — Galiz. Grf. mit dem Prädikat „von Biecz" d. d. Wien 8. Februar 1779, Reichsgrf. d. d. Wien 29. Mai 1781. — W.: Dąbrowa. — S. Jahrg. 1878, S. 860]

Wilhelm Graf von Sławczyn-Siemieński, Graf von Biecz, geb. 4. April 1827 (des 11. April 1866 † Grafen Constantin, K. K. Kämmerers, Sohn) [erhielt samt Gemahlin mit Allerhöchster Entschließung Sr. Maj. des Kaisers Franz Joseph I. d. d 7. (Ministerialdekret d. d. 11.) Dezember 1869 die oesterreichische Genehmigung zur Namensvereinigung

Digitized by Google

mit „Lewicki"]. Herr der Herrschaften Biecz, Pawlisiow und Magterow, Ehrenritter des souver. Malteserordens, K. u. K. Kämmerer, GRat und Mitglied des Herrenhauses des Reichsrats auf Lebenszeit, verm. 26. April 1856 mit

Sofie, des Grafen Cajetan Lewicki auf Chorostków, K. u. K. Kämmerers ꝛc., und der Melanie geb. Gräfin Chołoniewska Tochter, geb. 4. Juni 1837, Fideikommißherrin auf Chorostków und Borszczowice und Herrin der Herrschaft Złotniki, StkrD. und K. u. K. PD. [Lemberg.]

Sohn: Stanislaus, geb. 17. Mai 1864, K. u. K. Kämmerer, verm. 15. Februar 1890 mit

Sophie Gräfin Tarnowska a. d. H. Dikrów, geb. 29. Juni 1869.

Vatersschwester.

Amelie, geb. 3. Januar 1802, verm. 14. Mai 1822 mit Alexander Grafen Stadnicki († 8. Februar 1850).

(von Bogusławice-) Sierakowski.

[Katholisch. — Preußen (Provinz Westpreußen) und Rußland (Polen). — Galiz. Grf. d. d. Wien 16. Juni 1775. — W.: Powała (Ogończyk). — S. Handbuch, S. 919.]

Adam Graf von Bogusławice-Sierakowski, geb. 21. Februar 1846, Herr der Herrschaft Waplitz im Kreise Stuhm, Reg.-Bezirks Marienwerder, Dr. jur., Kön. preuß. Kammerherr, verm. 25. Juli 1876 zu Krzeszowice in Galizien mit

Maria, geb. im September 1855 zu Krzeszowice, des Adam Grafen Potocki und der Katharina geb. Gräfin Branicka Tochter. [Waplitz bei Altmark.]

Kinder: 1. Wanda, geb. 20. Februar 1879.
2. Stanislaus, geb. 9. März 1881.
3. Johann, geb. 21. Oktober 1882.

Schwester.

Antonie, geb. 17. September 1847, verm. 24. September 1867 mit Anton von Kalkstein zu Pluskowenz bei Thorn.

Mutter.

Marie, geb. 1818 zu Dzięciol bei Slonim in Litauen, des Adam von Soltan und der Idalie geb. von Pociey Tochter, verm. 11. Oktober 1844 mit dem Grafen Alfons (geb. 17. Februar 1816, † 28. April 1886), Herrn auf Osiek im Gouvernement Plock in Russisch-Polen.

Vatersschwester.

Helene, geb. 1811, StkrD., verm. 19. November 1832 mit Adolf Grafen Husarzewski († 18. September 1855), K. K. Kämmerer.

Sierstorpff, s. Francken-Sierstorpff.

Digitized by Google

Sigray.

[Katholisch. — Ungarn. — Ungar. Grf. d. d. Wien 21. April 1780. — Siehe Jahrg. 1859, S. 791; Beschreibung des Wappens im Jahrg. 1881, S. 797.]

Anton Maria Philipp Aloysius Graf Sigray von Felső- und Alsó-Surany, geb. 17. Mai 1879, Herr der Herrschaft Ivancz bei Körmend im Eisenburger und des Pötötcer Besitztums im Stuhlweißenburger Komitat.

Geschwister

a) Halbschwester aus des Vaters erster Ehe:

1. Luise Maria Felicitas, geb. 18. Oktober 1848, StkrD., verm. 30. Dezember 1867 mit Josef Grafen Sigray von Saint-Marsan, K. u. K. Kämmerer.

b) vollbürtige aus zweiter Ehe:

2. Chiara Georgine Marie Philippine, geb. 9. Mai 1878.
3. Stefan Julius Maria, geb. 20. September 1880.

Mutter.

Clara geb. Freiin Augus von Magura, geb. 28. März 1857, verm. 12. Juni 1877 zu Budapest mit dem Grafen Philipp auf Ivancz &c. (geb. 16. Februar 1823, † 10. September 1883), K. K. Kämmerer (war verm. in erster Ehe 15. Juni 1847 mit Luise Edler Kiß von Nemeskér [† 8. Mai 1855], Erbtochter zu Kerülös im Arader und zu Csösz und Potölle im Weißenburger Komitat). [Ivancz.]

Vaterschwester.

Amalia, geb. 1821.

Sigray von Saint-Marsan

(a. d. H. der Herren von Saint-Marsan).

[Oesterr. Bewilligung zur Gräflichen Namensvereinigung „Sigray von Saint-Marsan" d. d. Paris 28. Oktober 1867 (s. Jahrg. 1875, S. 828).]

Josef Graf Sigray von Saint-Marsan, K. u. K. Kämmerer, verm. 30. Dezember 1867 mit
Luise Gräfin Sigray, geb. 18. Oktober 1848, StkrD.
Kinder: 1. Alexander, geb. 18. Dezember 1869.
2. Josef, geb. 19. März 1871.
3. Bretagne, geb. 20. April 1872.
4. Anne Marie, geb. 21. März 1876.

Sizzo von Noris.

[Katholisch. — Oesterreich (Tirol). — Ein urkundlich schon um 1100 vorkommendes Geschlecht aus Florenz. Patrizier von Trident, tridentt Adelsstand mit Wappenbestätigung 6. März 1649, Reichsadel und erbländ.-österr. Adel 6 Oktober 1654,

Digitized by Google

erbländ.-oesterr. Grf. mit Wappenvermehrung 18. Januar 1774 (von der Kaiserin Maria Thereſia); tridentiniſche Anerkennung 9. März 1774, landſtändiſch in Tirol ſeit 1842 (Graf Joſef [† 4. Januar 1864, ſ. unten] mit ſeiner ehelichen Deſcendenz). — S. Handbuch, S. 928, und Jahrg. 1872. S. 775.]

Eduard Graf Sizzo von Noris, geb. 17. Oktober 1835 (des 4. Januar 1864 † Grafen Joſef, Herrn von Caſtell-Oſſana, Sohn), Herr von Caſtell-Oſſana, Mitbeſitzer der Güter Santo-Bartolameo und Covelo in Südtirol, Ehrenritter des ſouver. Malteſerordens, K. u. K. Kämmerer und Rittmeiſter a. D., verm. 14. April 1874 zu Harmansdorf mit

Caroline Freiin von Suttner, geb. 1. Auguſt 1853. [Trient.]

Geſchwiſter.

1. Charlotte, geb. 25. Februar 1832, verm. 16. Februar 1870 zu Rom mit Alexander Friedrich Wilhelm Baron von Tieſenhauſen. [Bozen.]
2. Iſabella, geb. 14. März 1834, verm. 25. September 1865 mit Francesco Nobili Negri di San Pietro († 15. März 1886), K. K. Statthaltereirat und Bezirkshauptmann zu Trient in Tirol.
3. Heinrich, geb. 11. November 1840, Mitbeſitzer der Güter Santo-Bartolameo und Covelo in Südtirol, Ehrenritter des ſouver. Malteſerordens, K. u. K. Kämmerer und Major der Reſerve bei König von Württemberg Huſaren Nr. 6, verm. 15. April 1868 zu Wien mit

Maria Freiin von Heine-Geldern, geb. 8. April 1847, Herrin auf Schönkirchen, Raggendorf, Neuhof und Straßhof in Niederoeſterreich. [Wien und Villa Santo-Bartolameo bei Trient.]

Kinder: 1) Joſef Guſtav Heinrich Maria, geb. 14. März 1869 zu Wien, K. u. K. Leutnant der Reſerve beim Dragonerregiment Prinz Eugen von Savoyen Nr. 13.

2) Eduard Chriſtof Maria, geb. 22. Februar 1870 zu Wien, K. u. K. Leutnant des Ulanenregiments Alexander II., Kaiſer von Rußland Nr 11.

3) Emma Eliſabeth Anna Henriette, geb. 12. März 1871 zu Wien, verm. 25. Februar 1892 zu Wien mit Reinhard Frhrn von und zu Gemmingen, K. u. K. Oberleutnant im Dragonerregiment Prinz Eugen von Savoyen Nr. 13.

4) Guſtav Heinrich Maria, geb. 14. Februar 1873 zu Trient.

5) Maria-Victoria Charlotta Emma, geb. 8. Oktober 1877 zu Victring bei Klagenfurt.

6) Hans Peter Paul Heinrich, geb. 29. Juni 1883 zu Wien.

4. Chriſtof, geb. 17. Juli 1856 zu Covelo bei Trient, Mitbeſitzer der Güter Santo-Bartolameo und Covelo in Südtirol, Herr auf Adamocz im Trencziner Komitat, Ehrenritter des ſouver. Malteſerordens, K. u. K. Kämmerer und Oberleutnant der Reſerve des 7. Huſarenregiments, verm. 26. November 1881 zu Gries bei Bozen mit

Sibylle von Semſey de Semſe, geb. 19. Juli 1863 zu Budapeſt, Mitbeſitzerin der Herrſchaft Balmoz-Ujváros bei Debreczin, StkrD. [Schloß Adamocz.]

Tochter: Marie Conſtanz, geb. 22. Septbr. 1882 zu Adamocz.

Digitized by Google

Vatersbruder.

† Peter (geb. 19. September 1815, † 6. April 1880), verm. 24. November 1839 mit
Camilla Baronin dei Monti, geb. 1815 zu Brescia. [Trient.]
Kinder: 1. Girolamo, geb. 24. Dezember 1840, Zivilingenieur zu Mailand, verm. 14. März 1876 mit
Thereſa von Bianchi, geb. 13. September 1850 zu Mailand.
2. Camillo, geb. 24. Oktober 1842.
3. Helene, geb. 5. März 1845, verm. 23. Juni 1873 zu Trient mit Benedetto Cairoli (†), Kön. ital. Miniſterpräſidenten.
4. Carlo, geb. 29. Juni 1847, verm. 2. Februar 1884 mit
Clementine von Cotta. [Turin.]
5. Arnold Alexander Sigismund, geb. 26. Auguſt 1852 zu Trient, Zivil-Oberingenieur und Eiſenbahneigentümer in Spanien, verm. 14. Dezember 1884 mit
Maria de la Aſuncion, geb. 17. November 1868 zu Valencia, des Juan de Fontonals y Naſcio, Großgrundbeſitzers in Valencia in Katalonien und Murcia, und der Maria geb. de Pujals Rivas y Albareda Tochter.
Kinder: 1) Alvaro Alexander Sigismund Philipp Maria, geb. 6. Mai 1888 zu Valencia.
2) Maria Aſuncion Elena Adelheid, geb. 14. Mai 1889.
6. Paolina, geb. 12. November 1859.
7. Flaminia, geb. 29. Januar 1868.

Skórzewski.

[Katholiſch. — Preußen (Provinz Poſen) und Rußland (Polen). — W.: Drogosław. — S. Handbuch, S. 923.]

A. Haus Skórzewski-Radomice*.

[Preuß. Graf nach dem Rechte der Erſtgeburt d. d. Königsberg 10. September 1840 (der gräfliche Titel iſt laut Diplom d. d. Sansſouci 9. Juni 1846 an den Beſitz der Majoratsherrſchaft Radomice-Czerniejewo [27 964 Morgen, worunter 10 400 Morgen Wald] im Kreiſe Gnieſen, Regierungsbezirks Bromberg, geknüpft), erbliches Mitglied des preuß. Herrenhauſes 12. April 1869.]

Sigismund Michael Alexius Graf Skórzewski-Radomice, geb. 19. September 1828 zu Czerniejewo (des 15. Septbr. 1859 † Grafen Raimund Sohn), Majoratsherr und erbl. Mitglied des preuß. Herrenhauſes, ſowie Herr auf Komorze (3800 Morgen), Kreis Jarotſchin, verm. 25. Januar 1856 mit
Conſtantia Gräfin Potulicka, geb. 10. Juli 1839, Herrin auf Rógow (6000 Morgen) im ruſſ. Gouvernement Kielce. [Radomice-Czerniejewo.]
Kinder: 1. Maria von Skórzewska, geb. 8. Januar 1857, verm. 22. Juli 1879 zu Czerniejewo mit Michael Prinzen Ogiński, Herrn auf Retowo Plongiany ꝛc., Kaiſerl. ruſſ. Kammerjunker und Adelsmarſchall des Kreiſes Telſze.

Digitized by Google

2. Wladimir von Skórzewski, geb. 16. Oktober 1858, Kön. preuß. Leutnant der Reserve des Regiments der Gardes du Korps, Ehrenritter des souver. Malteserordens.
3. Witold Stefan Boleslaus von Skórzewski, geb. 26. Dezember 1864 zu Würzburg, Kön. preuß. Leutnant a. D., Attaché bei der Kaiserl. deutschen Gesandtschaft zu Rio de Janeiro, verm. 27. Juli 1892 zu Warschau mit

Marie Prinzessin Radziwill, geb. 19. September 1872.

B. Haus Skórzewski-Labiszyn.

[Preuß. Grf. d. d. Berlin 19. April 1787.]

Léon Friedrich Valentin Arnold Graf Skórzewski-Labiszyn, geb. 28. Juni 1845 zu Posen (des 19. Juni 1862 † Grafen Arnold Franz Sohn), Erbherr auf Labiszyn mit Oporowo, Zakachowo, Smerzyn, Pszczolczyn, Kompie, Klodzin, Zamość, Smogorzewo und Oyrzanowo (zusammen 12 037 Hekt.) im Kreise Schubin. [Schloß Luboström bei Labiszyn.]

Geschwister.

1. Casimir, geb. 22. Juli 1846 zu Luboström, Erbherr auf Raszków, Szczury, Skrzebowa, Bendzieszin, Drogoslaw und Bieniewo (zusammen 18 200 Morgen) im Kreise Adelnau, verm. 11. Februar 1868 mit

Sophia, des Alexander Josef von Nasierowski auf Wysoka und der Valentine geb. von Skórzewska Tochter, geb. 3. Mai 1846 zu Wysoko im Kreise Ostrowo.

Kinder: 1) Arnold, geb. 21. Februar 1869 zu Raszkówek.
2) Franziska, geb. 28. Januar 1876 zu Raszkówek.
3) Stanislaus, geb. 21. April 1879 zu Raszkówek.
4) Marie Casimire, geb. 19. Juni 1883 zu Raszkówek.

2. Claudine, geb. 22. August 1848 zu Breslau, Erbherrin auf Turzyn (2389 Morgen), verm. 6. September 1870 mit Eustachius von Rogalinski auf Królikowo.

Vatersbruder.

† Heliodor Johann Stanislaus (geb. 6. Mai 1792, † 24. Oktober 1858, Erbherr auf Próchnowo und Zbyszewice im Kreise Chodziesen und Zaniemysl im Kreise Schroda, Kön. preuß. Kammerherr und Vizemarschall des Provinziallandtags der Provinz Posen, verm. 12. Juni 1826 mit Emilie, des Josef von Götzendorff-Grabowski auf Grylewo und der Antonia geb. von Nieżychowska Tochter [† 21. Januar 1875], Erbherrin auf Próchnowo und Zbyszewice im Kreise Chodziesen, Mitbesitzerin der Herrschaft Klein-Jeziory im Kreise Schroda).

Töchter: 1. Ophelia, geb. 1. November 1828, verm. 23. Oktober 1849 mit Josef Grafen Potulicki († 14. März 1870).
2. Antonie, geb. 4. Februar 1832 zu Posen, verm. 1. Juni 1851 mit Wladislaus von Łącki auf Possadowo. [Schloß Neustadt bei Pinne.]
3. Sofie, geb. 20. Mai 1839, verm. 12. Juli 1865 mit Sigismund von Niegolewski auf Niegolewo.

Digitized by Google

4. Marie, geb. 20. Juni 1840, verm. 20. Novbr. 1865 mit Hippolit von Turno auf Obiezierze.

Soden.

[Lutherisch. — Bayern und Württemberg. — Patriziat der Stadt Hannover; Reichsadelsbestät. d. d. Wien 5. Oktober 1724, kurbraunschw. Anerkennung 22. März 1725, Reichsgrf. und bayr. Grf. 24. September 1790 (vom Kurfürsten Carl Theodor von Pfalzbayern, als Reichsvikar), eingetragen in die Kön. bayr. Adelsmatrikel bei der Grafenklasse 12. August 1813. — S. Handbuch, S. 925; vgl. auch den gleichnamigen Artikel im Taschenbuch der Freiherrlichen Häuser.]

Carl Friedrich Julius Graf von Soden, geb. 20. August 1821 (des 4. Februar 1858 † Grafen Carl Julius, Kön. bayr. Forstmeisters a. D., Sohn), Senior der Gesamtfamilie, Herr auf Burleswagen, Neidenfels (seit 1784 im Besitz der Familie, zusammen ca 100 Hekt.) und Neustädtles (seit 1794; 410,34 Hekt.). [Burleswagen.]

Halbbruder

aus des Vaters zweiter Ehe:

Emanuel Julius, geb. 21. Februar 1829, Herr auf Burleswagen, Neidenfels und Neustädtles, verm. 14. Mai 1860 zu Nürnberg mit Luise Gräfin von Thürheim, Freiin von Bibrachszell, geb. 1. Juli 1841 (katholisch). [Neustädtles bei Mellrichstadt in Unterfranken.]

Kinder: 1. Marie Sidonie Caroline Auguste Cornelie, geb. 1. Mai 1861 zu Neustädtles.

2. Franz Carl Julius Hermann, geb. 14. Juni 1862 zu Neustädtles, Rechtspraktikant zu Baireuth, Kön. bayr. Leutnant der Reserve des 1. Fußartillerieregiments.

3. Elisabeth Maximiliane Theodore Wilhelmine Luise, geb. 20. Mai 1864 zu Neustädtles.

4. Anton Georg Ludwig Alfred, geb. 9. Dezember 1866 zu Neustädtles, Kön. preuß. Leutnant im 2. thüring. Inf.-Reg. Nr. 32.

5. Julius Alfred Maximilian Josef, geb. 10. September 1869 zu Neustädtles, Kön. preuß. Leutnant im 2. thüring. Inf.-Reg. Nr. 32.

6. Gertrud Marie Wilhelmine Ebba, geb. 9. Februar 1882 zu Würzburg.

7. Frida Friederike Wilhelmine Marie, geb. 15. August 1883 zu Neustädtles.

Sola*.

[Katholisch. — Italien (Lombardei). — Eine altadelige mailändische Familie, von Cantu in der Lombardei herstammend; spanisch-mailänd. Grafenstand in der männlichen Primogenitur d. d. Wien 17. September 1729 (vom Kaiser Karl VI. für Don Ercole Sola, jur. utr. Dr. und Collegial); ein besonderes Wappen wurde mit diesem Diplom weder verliehen, noch bestätigt; Wappenbestätigung unter Eintragung in die mailändische Matrikel d. d. Mailand 9. Oktober 1788 (Dekret des kaiserl. Consiglio di Governo für Christof Grafen Sola, Sohn des Vorigen); oesterr. Bestätigung des alten Adels und der Berechtigung, den Grafentitel nach der

Digitized by Google

männlichen Erstgeburt zu führen, d. d. Wien 13. Novbr. 1816 (durch Allerhöchste Entschließung des Kaisers Franz I. für Carl Grafen Sola, Sohn des Vorigen); abermalige Bestätigung des Grafentitels nach dem Rechte der männlichen Erstgeburt nebst einer Bestätigungs- und Berichtigungs- (resp. Verbesserungs-) Urkunde des der Familie (nach dem Diplom d. d. 9. Oktober 1788) zustehenden Wappens durch Allerhöchste Entschließung des Kaisers Ferdinand I. d. d. Wien 21. Juni (Diplom d. d. Wien 31. Juli) 1841 (für Christof Grafen Sola, Sohn des Vorigen). — S. Jahrg. 1885, S. 922.]

Andreas Johann Franz Carl Sola-Cabiati Graf von Sola, geb. 9. September 1844, Ehrenritter des souver. Malteserordens, Kön. italien. Oberstleutnant und Abgeordneter des italien. Parlaments, verm. 24. April 1872 mit

Antoinette Luise Caroline Johanne Maria, geb. 14. November 1853, des † Ludovico Marchese Busca-Arconati-Visconti und der Clementine geb. Lazarich Tochter.

Söhne: 1. Johann-Ludwig Christof, geb. 21. Juni 1877.
2. Ferdinand Maria Galeas, geb. 27. September 1880.
3. Peter Ludwig, geb. 12. Juni 1884.

Mutter.

Amalie Richarda, geb. 9. Juli 1825, des † Andreas Ritters von Spech und der Constanze geb. Canziani Tochter, verm. 19. Juli 1841 mit dem Grafen Christof Johann Anton Maria Balthasar (geb. 30. August 1804, † 2. Juli 1884). [Mailand.]

Somoghi von Medgyes.

(Im Mannesstamme erloschen.)

[Katholisch. — Ungarn. — Ungar. Grf. d. d. Wien 17. Juli 1816. — Siehe Handbuch, S. 931.]

† Josef Graf Somoghi von Medgyes (geb. 31. März 1790, † 5. November 1865 [des 23. Dezember 1809 † Johann Somoghi von Medgyes, K. K. Kämmerers und GRats, Kön. ungar. Vizehofkanzlers, Sohn], K. K. Kämmerer und GRat, verm. 27. August 1816 mit Caroline Prinzessin Bretzenheim von Regéty [geb. 13. November 1799, † 22. August 1866], StkrD.).

Tochter: Helene, geb. 20. Juli 1830, StkrD., verm. 24. Februar 1852 mit Julius Grafen von Wallis, K. u. K. Kämmerer und Major a. D.

Somssich de Saárd.

[Katholisch. — Ungarn. — Adelsbestätigung 4. Febr. 1716 (vom Kaiser Carl VI.), Prädikat „de Saárd" 21. September 1741 (von der Kaiserin Maria Theresia). — S. Jahrg. 1877, S. 869.]

Digitized by Google

A. Älteres Gräfliches Haus.

[Ungar. Baron d. d. Wien 11. Dezbr. 1812, ungar. Grf. d. d. Wien 9. April 1813.]

I. Linie Babócsa.

Johann Graf Somssich de Saárd, geb. 12. Oktbr. 1838 zu Sternberg in Böhmen (des 26. Mai 1869 † Grafen Adolf [s. Jahrg. 1878, S. 874], Sohn), verm. im September 1890 mit
Anna Szabady. [Babócsa im Somogyer Komitat und Wien.]

Geschwister.

1. Adolf, geb. 23. September 1839 zu Sternberg in Böhmen, verm. 4. Februar 1864 zu Graz mit
Theresia Gräfin Somssich de Saárd, geb. 27. Oktbr. 1844 (s. B.). [Kivadár im Somogyer Komitat.]
Kinder: 1) Josef, geb. 19. Dezember 1864 zu Graz, K. u. K. Leutnant der Reserve des Husarenregiments Nr. 7.
2) Géza, geb. 16. Januar 1866 zu Kivadár, K. u. K. Oberleutnant im Husarenregiment Wilhelm II., Deutscher Kaiser und König von Preußen Nr. 7.
3) Bela, geb. 12. Juli 1868 zu Kivadár.
4) Esther, geb. 11. Juli 1876.
2. Josef, geb. 23. April 1841 zu Sternberg in Böhmen, verm. 14. Dezember 1872 zu Kadarkut mit
Paula Gräfin Somssich de Saárd, geb. 14. Januar 1849 (s. II. Linie). [Patósfa im Somogyer Komitat.]
Töchter: 1) Ella (Angelica) Maria, geb. 21. September 1873 zu Potósfa.
2) Maria Annunciata Josepha Gabriela Blanche, geb. 18. März 1877.
3) Julia Maria Paula Johanna Nepomucena, geb. 10. Oktbr. 1880.
3. Maria Anna, geb. 29. Mai 1844 zu Babócsa, verm. 8. Januar 1870 zu Wien mit Hermann Grafen von Wurmbrand-Stuppach, K. u. K. Kämmerer und Hauptmann a. D. (s. Goth. Hofkalender, II. Abteilung).
4. Victor, geb. 22. Juni 1848 zu Babócsa. [Babócsa.]

II. Linie Kadarkut.

Iván (Johann) Anton Adolf Graf Somssich de Saárd, geb. 24. Juni 1840 zu Kadarkut (des 29. Juni 1859 † Grafen Johann Sohn), verm. 1. Januar 1871 zu Pest mit Irma geschiedener von Farkas, geb Krail (geschieden 1880). [Kadarkut.]

Geschwister.

1. Antonia, geb. 28. November 1841 zu Kadarkut, verm. 14. Dezbr. 1872 daselbst mit Alexander Frhrn du Jarrys von La Roche (geschieden 6 November 1874), K. K. Rittmeister a. D.
2. Johanna, geb. 1. September 1843 zu Kadarkut, verm. 20. Mai 1862 daselbst mit Julius von Horvath († 1883). [Belezna im Somogyer Komitat.]

Digitized by

3. Auguste, geb. 11. Mai 1845 zu Kadarkut, verm. 16. Mai 1866 daselbst mit Mathias Szemző von Konyonka. [Kulpin im Bacser Komitat.]
4. Paula, geb. 14. Januar 1849 zu Kadarkut, verm. 14. Dezember 1872 daselbst mit Josef Grafen Somssich de Saárd (s. I. Linie).
5. Ödön (Edmund), geb. 11. August 1850 zu Kadarkut, Herr auf Kadarkut, verm. 26. September 1876 zu Salzburg mit
Hortense Freiin von Schellerer, geb. 13. November 1855, resign. Stiftsdame zu St. Anna in Würzburg. [Kadarkut im Somogyer Komitat.]
Söhne: 1) Tihamér, geb. 3. September 1877.
2) Ödön Achilles, geb. 4. Februar 1879.

B. Jüngeres Gräfliches Haus.

[Ungar. Grf. 3. Mai 1845. — Besitz: das Majorat Kapos-Ujlak und Hetes im Somogyer Komitat.]

Josef Graf Somssich de Saárd, geb. 18. August 1812 zu Mike (des 29. August 1849 † Grafen Vongrácz, K. K. Staats- und Konferenzrats ꝛc. [s. Jahrg. 1878, S. 875], Sohn), Stifter und Herr des Majorats, K. u. K. Kämmerer, erbl. Mitglied des ungar. Oberhauses, verm. I) 20. Oktober 1841 zu Gmunden mit Amalie Freiin von Schiller (geb. 9. März 1805, † 13. Februar 1874 zu Graz); II) 14. Juli 1888 zu Kapos-Ujlak mit
Caroline Schrott, geb. 8. Januar 1837 zu Graz. [Kapos-Ujlak bei Koposvár.]
Kinder: 1. Imre (Emmerich), geb. 4. April 1843 zu Gmunden, verm. 25. Mai 1869 zu Oedenburg mit
Marie Gräfin Széchényi, geb. 22. Oktober 1848. [Hetes.]
Kinder: 1) Margit (Margaretha), geb. 20. März 1870 zu Oedenburg.
2) László (Ladislaus), geb. 8. Mai 1874 zu Graz.
3) Gyula (Julius), geb. 29. Oktober 1876 zu Graz.
4) Anton Paul Josef Gobertas, geb. 31. Januar 1880 zu Graz.
5) János (Johann), geb. 12. Oktober 1883.
2. Theresia, geb. 27. Oktober 1844 zu Klattau in Böhmen, verm. 4. Februar 1864 zu Graz mit Adolf Grafen Somssich de Saárd (s. A. I.).

Bruder.

† Emmerich (geb. 15. Oktober 1819, † 28. Januar 1886 zu Mike), verm. 16. September 1846 mit
Maria von Siskovič, geb. 8. September 1822. [Mike im Somogyer Komitat.]

Sontheim.

(Im Mannesstamme erloschen).

[Lutherisch. — Württemberg. — Württemberg. Grf. 24. Januar 1807. — S. Jahrg. 1860, S. 779.]

Johann Georg Graf von Sontheim (geb. 26. April 1790 zu

Digitized by Google

Mömpelgard, † 14. Dezember 1860 zu Ulm, Kön. württemberg. Kammerherr, Generalleutnant und Staatsminiſter a. D., Mitglied der württemberg. Kammer der Standesherren auf Lebenszeit, verm. I) 6. Oktbr. 1816 mit Luiſe Freiin von Liebenſtein [geb. 12. Oktober 1799, † 22. Auguſt 1820]; II) 3. Februar 1823 mit deren Schweſter Mathilde Freiin von Liebenſtein [geb. 8. April 1803, † 19. Juni 1870 zu Ulm]).

Töchter 2r Ehe: 1. Pauline Mathilde, geb. 11. April 1824.

2. Charlotte Amalie, geb. 5. März 1827, Kön. württemberg. Hofdame.

3. † Emma Marie Luiſe (geb. 5. März 1829, † 6. Auguſt 1892 zu Baden-Baden), verm. 16. Oktober 1858 mit Eduard Frhrn von der Oſten, Kön. württemberg. Kammerherrn und Major a. D.

4. Marie Thereſe, geb. 4. Auguſt 1839, verm. 23. Mai 1865 mit Moritz Schad von Mittel-Biberach, Kön. württemberg. Obertribunalsrat zu Ulm und Abgeordnetem des ritterſchaftlichen Adels des Donaukreiſes zur Zweiten Kammer der württemberg. Landſtände.

Spangen von Uyterneſſe

(a. d. H. der Herren von Uyterneſſe).

[Katholiſch. — Oeſterreich und Belgien. — Freiherrenſtand 16. September 1634, ſpaniſch-niederländ. Grafenſtand nach der Primogenitur d. d. Madrid 1. Dezember 1686 (vom König Carl II. von Spanien für Carl Baron de Spangen d'Uyterneſſe), unbeſchränkter erbländ.-oeſterr. Grafenſtand d. d. Wien 31. Dezbr. 1803 (für den Grafen Carl Joſef [† 1. April 1824]); aufgenommen unter die niederoeſterr. Landmannſchaft im Herrenſtande d. d. Wien 20. Dezember 1845 (für Carl Grafen Spangen). — S. Handbuch, S. 981.]

I. Oeſterreichiſche Linie.

Philipp Graf Spangen von Uyterneſſe, geb. 13. Februar 1864, K. u. K. Kämmerer und Oberleutnant im Dragonerregiment Graf von Montecuccoli Nr. 8.

Geſchwiſter.

1. Marie, geb. 1. März 1866, verm. 11. November 1890 mit Kaſpar Frhrn von Kellersperg, K. u. K. Leutnant der Reſerve des Huſarenregiments Nr. 7.
2. Ludwig, geb. 21. März 1868, K. u. K. Leutnant im Dragonerregiment Nr. 6.
3. Joſef, geb. 19. September 1869, Juſtizritter des ſouver. Malteſerordens, K. u. K. Leutnant im Dragonerregiment Eugen Prinz von Savoyen Nr. 13.
4. Chriſtine, geb. 18. Juli 1873.

Mutter.

Marie geb. von Ludwigstorff, Freiin von Goldlamp, geb. 15. März 1842, StkrD., verm. 16. Mai 1863 zu Guntersdorf mit dem Grafen Carl (geb. 15. Mai 1840, † 30. Juni 1886), Herrn auf Enzersdorf.

Digitized by Google

Vaterſchweſtern.

1. Vincentia, geb. 31. Oktober 1842, verm. 16. Mai 1868 mit Ernſt Grafen Eckbrecht von Dürckheim-Montmartin, Kön. bayr. Kämmerer.
2. Luiſe, geb. 20. April 1846, verm. 29. Januar 1867 mit Carl Zaitſek von Egbell, K. u. K. Oberſt und Kommandanten des Huſarenregiments Großfürſt Wladimir von Rußland Nr. 14.

Großvatersbrüder.

1. † Carl Victor (geb. 13. Juni 1813, † 14. Oktober 1873) (ſiehe II. Belgiſche Linie).
2. † Ludwig Adolf (geb. 20. Dezember 1815 zu Wien, † 28. Februar 1888 daſelbſt), Ehrenritter des Deutſchen Ordens, K. K. Kämmerer, verm. 29. November 1849 mit

Thereſe Gräfin Podſtatzky-Lichtenſtein, geb. 23. April 1829, StkrD.

II. Belgiſche Linie.

[Belgiſcher Grf. 5. Dezbr. 1871 (für Carl Victor Grafen Spangen von Uyterneſſe, ſ. unten).]

Ludwig Graf Spangen von Uyterneſſe, geb. 10. September 1860.

Schweſtern.

1. Marie Marguerite Henriette Caroline Ghislaine, geb. 17. Januar 1853 zu Brüſſel, verm. 28. Februar 1876 daſelbſt mit Gontran Grafen von Lichtervelde, Kön. belg. Miniſterreſidenten, zugeteilt dem Miniſterium des Äußern.
2. Maria Thereſia, geb. 15. März 1863, verm. 14. Juni 1884 mit Louis Grafen von Marchant und Anſembourg.

Mutter.

Marie Joſefine Madeleine Ghislaine geb. Rodriguez d'Evora y Vega, Marquiſe de Rodes, geb. 8. April 1822, verm. 25. Oktober 1844 zu Brüſſel mit dem Grafen Carl Victor (geb. 13. Juni 1813, † 14. Oktober 1873).

Spannocchi.

[Katholiſch. — Oeſterreich und Ungarn. — Patrizier von Florenz und Siena; Landſtand von Böhmen, Mähren und Schleſien; erbländ.-oeſterr. Frhr. d. d. Wien 27. Oktbr. 1795, ungar. Grf. mit dem Indigenat d. d. Wien 25. Februar 1825 (für Peter Leopold Frhrn von Spannocchi [† 9. September 1867, ſ. unten], damal. K. K. General-Wachtmeiſter), oeſterr. Grafenſtand 7. November 1846. — Beſchreibung des Wappens im Jahrg. 1861, S. 807, und geſchichtliche Überſicht im Jahrg. 1859, S. 800.]

Julius Graf Spannocchi, geb. 27. Dezember 1830 (des 9. September 1867 † Grafen Peter Leopold, K. K. Kämmerers, GRats, Generals der Kavallerie ꝛc., Sohn), K. u. K. Kämmerer und Oberſtleutnant a. D., verm. 19. November 1864 mit

Johanna Freiin von Spiegelfeld, geb. 30. Auguſt 1844.

Kinder: 1. Julie, geb. 24. September 1865.
2. Lelio, geb. 8. Auguſt 1868, K. u. K. Leutnant im Ulanenregiment EH. Karl Ludwig Nr. 7.

Digitized by Google

3. Anton, geb. 1. Oktbr. 1869, K. u. K. Leutnant im Ulanenregiment Eh. Karl Ludwig Nr. 7.

Geschwister.

1. † Adamine (geb. 4. Januar 1830, † 5. Mai 1884, Ehrenstiftsdame des K. K. adelig-weltlichen Damenstifts „Maria-Schul" zu Brünn).
2. † Leopold (geb. 3. Juli 1835, † 23. Novbr. 1876 zu Wien), verm. 25. Oktober 1860 mit
Wilhelmine, geb. 12. Juli 1836, des † Anton von Eichner, Kön. bayr. Rittmeisters, und der † Crescentia geb. Edlen von Paula-Tischingen Tochter; wiederverm. 5. Juli 1879 mit Adolf Grafen von Thurn-Valsássina von Spessa und Villalta. [Schloß Paasdorf.]
3. † Carl (geb. 14. September 1836, † 26. Oktober 1884), K. u. K. Kämmerer und Rittmeister a. D., verm. 4. Februar 1861 mit
Anna, geb. 30. Oktober 1843, des † Hanko de Lenchény und der † Anna geb. Gräfin Kemény Tochter.

Kinder: 1) Friedrich, geb. 26. Januar 1863, Herr der Herrschaft Gerend in Siebenbürgen, K. u. K. Leutnant der Reserve des Husarenregiments Nr. 2.
2) Leopold, geb. 17. Dezember 1865.
3) Josefine, geb. 6. August 1870.

Sparr.

[Evangelisch. — Preußen (Provinz Pommern). — Reichsgf. mit Wappenbesserung 17. Februar 1654 und d. d. Wien 28. Oktober 1670, kurbrandenburg. Bestätigung d. d. Cöln a. d. Spree 22. Januar 1672. — S. Jahrg. 1866, S. 852.]

Otto Friedrich Ferdinand Graf von Sparr, geb. 9. Mai 1843, Kön. preuß. Hauptmann a. D., verm. 17. Mai 1867 zu Kolberg mit seiner Kousine
Elise Charlotte, geb. 8. Juli 1844 zu Barzlin, des † Kön. preuß. Majors von Arnim und der † Henriette geb. Gräfin von Sparr Tochter. [Löcknitz, Provinz Pommern.]

Kinder: 1. Georg-Friedrich Ferdinand Leo Wilhelm, geb. 13. April 1868 zu Liegnitz, Kön. preuß. Leutnant im Inf.-Reg. Nr. 135.
2. Margarethe Sofie Henriette Christiane Elise, geb. 9. Juni 1872 zu Liegnitz.
3. Axel Ferdinand Wilhelm, geb. 13. September 1875 zu Kammin, Kön. preuß. Kadett zu Wahlstatt.
4. Tile Georg Otto Ferdinand Wilhelm, geb. 28. Mai 1886 zu Löcknitz.

Geschwister.

1. Helene Sofie Leopoldine Christiane, geb 16. Dezember 1844.
2. Leo Heinrich Friedrich, geb. 11. Mai 1847, Kön. preuß. Hauptsteueramts-Assistent und Rittmeister a. D., verm. 25. Mai 1872 zu Berlin mit
Anna, geb. 13. April 1850, des Hermann Dennstedt auf Tzschecheln im Kreise Sorau Tochter. [Swinemünde.]

Digitized by Google

Kinder: 1) Curt Leo Ferdinand Hermann Emil Heinrich Erdmuth Georg Maximilian, geb. 24. Juli 1873 zu Berlin.
2) Eberhard Leo Anastasius Hans Matthäus Theodor Carl Georg Maximilian, geb. 14. September 1874 zu Tzschecheln.
3) Ottoni Leoni Anna Ferdinande Sofie Elisabeth Ruth Georgine Maximiliane, geb. 12. November 1877 zu Tzschecheln.
4) Ruth Leoni Anna Emilie Sofie Clementine Hermine Augusta Georgine Maximiliane, geb. 16. Februar 1880 zu Tzschecheln.
5) Tochter . . . . . , geb. 16. Juli 1881 zu Tzschecheln.
6) Tochter . . . . . , geb. 19. November 1882 zu Tzschecheln.
7) Sohn . . . . . , geb. 5. August 1885 zu Tzschecheln.

Mutter.

Sofie Friederike Wilhelmine geb. von Virch, geb. 17. Novbr. 1823, verm. 18. Mai 1842 mit dem Grafen Heinrich Otto Ferdinand (geb. 14. Februar 1813, † 6. Juli 1877), Kön. preuß. Premierleutnant a. D. [Löcknitz.]

Sparre-Kroneberg.

[Evangelisch. — Baden. — Nach dem Tode des 7. Februar 1812 zu Stockholm † Grafen Gustav Adolf (schwed. Graf 1. November 1797), dessen Linie mit ihm ausstarb, nahm Baron Carl Christian Friedrich Henning von Sparre († 26. September 1849) den Grafentitel an; eine königl. schwed. Bestätigung dieser Standesübertragung ist nicht erfolgt, doch wird der Grafenstand der Familie in Baden nicht beanstandet. — S. Jahrgang 1859, S. 802.]

Friedrich Carl Ludwig Graf von Sparre-Kroneberg, geb. 26. Juni 1871.

Mutter.

Wilhelminie geb. Le Maistre, geb. 18. Februar 1837, verm. 1. Dezember 1866 mit dem Grafen August Erich Paul Carlsohn (geb. 4. Juni 1838, † 12. Februar 1883). [Karlsruhe.]

Vaterschwester.

Ebba Pauline Henriette Alfrede Johanne, geb. 6. Mai 1836 zu Mannheim, verm. 5. März 1856 mit Friedrich Grafen von Berlichingen († 23. Mai 1887), K. K. Kämmerer und Major a. D. [Karlsruhe.]

Spaur.

[Katholisch. — Oesterreich (Tirol) und Bayern. — Erbschenken der gefürsteten Grafschaft Tirol 21. Oktober 1450. — Reichsgrf. d. d. Wien 12. Oktbr. 1633, mit Bestätigungen d. d. Prag 27. Juni 1637 und d. d. Ebersdorf 28. Oktbr. 1637 (s. Jahrg. 1876, S. 849). — S. Handbuch, S. 932.]

I. Georgs-Stamm.

1. Linie, von Winckel und Landeck.

Carl Friedrich Ludwig Graf zu Spaur und Flavon, Freiherr auf

Digitized by Google

Valör und Lichtenberg, Herr zu Alt-Metz, Alt-Spaur, Neu-Spaur, Fay und Zambana, Burgstall, Winckel und Birschheim, geb. 30. November 1856 zu Augsburg (des 3. Dezember 1884 zu Landsberg in Bayern † Grafen Franz Josef Sohn). [München.]

Bruder.

Ludwig, geb. 8. Februar 1859 zu Augsburg, verm. 4. November 1889 zu München mit

Lydia Scheidemann, geb. 7. Juni 1861 zu Stettin.

Vaterschwester.

Henriette Julie Alexandra Eleonore Wilhelmine Caroline Eugenie, geb. 1823, verm. 3. Februar 1853 zu Brüssel mit Friedrich von Schaller, Präsidenten des Staatsrats im Kanton Freiburg in der Schweiz.

Großvatersbruder.

† Carl (geb. 4. Januar 1794, † 16. Oktober 1854 zu Florenz, Kön. bayr. Kämmerer, außerordentl. Gesandter und bevollm. Minister beim Päpstl. Stuhle, sowie an den Höfen von Neapel, Florenz und Turin, verm. 21. September 1833 mit Therese verw. Dodwell, geb. Gräfin Giraud, aus Rom [† 27. März 1873 zu Gallwiese bei Innsbruck], Ehrendame des souver. Malteser- und des Kön. bayr. Theresienordens).

Sohn: Maximilian, geb. 5. Juli 1834, Herr auf Landeck, Ehrenritter des souver. Malteserordens, K. u. K. Kämmerer und Hauptmann der Reserve des tiroler Jägerregiments Kaiser Franz Joseph, verm. 4. Dezember 1861 zu London mit Mathilde Freiin von Berschuer (geb. 16. Juni 1841, † 6. September 1872 zu Gries). [Graz.]

Kinder: 1) Carl Theodor Maximilian August, geb. 27. August 1862 zu Tegernsee, K. u. K. Oberleutnant im Husarenregiment Freiherr von Koller Nr. 8, verm. 14. Mai 1890 zu Gleichenberg mit

Henriette Gräfin von Wickenburg, geb. 25. August 1863.

2) Volkmar Barthold Jaroslaw Georg, geb. 9. April 1864 zu München.

3) Anna Therese Marie Elisabeth, geb. 3. April 1865 zu München, verm. 25. Juni 1889 zu Graz mit Heinrich Grafen von Stürgkh, K. u. K. Kämmerer und Statthaltereikonzipisten.

Urgroßvatersbruder.

† Johann Nepomuk (geb. 25. September 1760, † 26. März 1824, Kön. bayr. Generalmajor, verm. mit Christiane von Bostell [geb. 2. Juni 1775, † 12. Oktober 1853).

Tochter: † Sofie Therese Caroline Susanne Friederike Johanne Nepomucene (geb. 25. August 1805, † 24. Dezember 1891 zu Rudolstadt, verm. 18. Januar 1832 mit Alfred Frhrn von Gleichen genannt von Rußwurm [evangel.; † 27. Mai 1874], Fürstl. schwarzburg-rudolstädt. Kammerherren u. Oberst a. D.).

2. (ältere) Linie Burgstall.

(Im Mannesstamme erloschen.)

† Johann Baptist Graf zu Spaur und Flavon ꝛc. ꝛc. (geb. 10. Oktober 1777, † 1. November 1852, K. K Kämmerer, GRat, Oberst-

Digitized by Google

Erblandmundschenk und Bannerherr der gefürsteten Grafschaft Tirol und Vorarlberg und [bis 1848] Landesgouverneur zu Mailand, verm. 20. November 1815 mit Amalie Gräfin von Bissingen-Nippenburg [geb. 24. Oktober 1784, † 17. März 1861], StkrD. und K. u. K. PD.).

Töchter: 1. Clementine, geb. 1816, StkrD. und Ehrendame des souver. Malteserordens, verm. 25. November 1840 mit Aloys Grafen Mocenigo, K. u. K. Kämmerer.

2. Therese, geb. 17. März 1819. StkrD., verm. 26. August 1844 mit Arthur Markgrafen von Pallavicini († 8. März 1872), K. K. Kämmerer.

3. Linie Flavon und Unter-Valör.

Johann Maria Josef Leopold Graf zu Spaur und Flavon ꝛc. ꝛc., geb. 2. Februar 1844, Herr auf Flavon und Unter-Valör, K. u. K. Kämmerer und Oberstleutnant im Husarenregiment Kaiser von Deutschland, König von Preußen Nr. 7, verm. 30. Januar 1869 zu Graz mit Helene Gräfin Batthyány von Németh-Ujvár a. d. H. Pinkafeld (geb. 9. Oktober 1850, † 19. März 1880), StkrD.

Tochter: Ilka (Helene) Leopoldine Hanna (Johanna) Irma (Maria), geb. 26. Februar 1870 zu Graz, verm. 17. Mai 1890 mit Rudolf Grafen von Fünfkirchen, K. u. K. Kämmerer und Statthalterei-Konzeptspraktikanten.

Mutter.

Leopoldine Carolina Josefe geb. Edle von Blasekovich, verm. 24. April 1848 mit dem Grafen Josef (geb. 18. September 1791, † 10. Juni 1864, war vermählt in erster Ehe 1840 mit Therese Freiin Taxis von Bordogna und Valnigra [† 1. August 1840]). [Trient.]

II. Johannes-Stamm.

1. Linie Ober-Valör und Neu-Spaur.

Julius Aloys Carl Hubert Graf zu Spaur und Flavon ꝛc. ꝛc., geb. 12. März 1829 (des 10. Juni 1869 † Grafen Paris, Kaiserl. oesterr. Rats, Sohn), Oberst-Erblandmundschenk und Bannerherr der gefürsteten Grafschaft Tirol und Vorarlberg. Senior der Familie, Herr zu Ober-Valör und Spaur in Südtirol, K. u. K. Kämmerer, verm. 30. April 1863 zu Innsbruck mit

Henriette Gräfin zu Gleispach, geb. 9. Juli 1833, StkrD. [Schloß Ober-Valör auf dem Nonsberge im Bezirk Cles in Südtirol.]

Kinder: 1. Volkmar Paris Benedict Franz Carl Josef Maria, geb. 30. August 1867 zu Ober-Valör, K. u. K. Kämmerer und Leutnant im Inf.-Reg. Graf Khevenhüller Nr. 7.

2. Maria Elisabeth Carolina Franzisca Josefine Philomena, geb. 13. August 1869 zu Ober-Valör, verm. 30. Mai 1892 daselbst mit Josef Grafen von Mamming, Frhrn zu Fragsburg ꝛc. [Terlago bei Trient.]

3. Giulitta Johanna Maria Anna Auguste Josefine Philomene Pia, geb. 26. Januar 1874 zu Ober-Valör.

Digitized by Google

Schwester.

Marianne, geb. 6. August 1830.

2. Linie Neu-Spaur.

Philipp Jacob Peter Graf zu Spaur und Flavon, geb. 3. März 1872 (des 20. Dezember 1884 † Grafen Philipp, Oberst-Erblandmundschenken und Bannerherrn der gefürsteten Grafschaft Tirol und Vorarlberg, Sohn). [Salzburg.]

Vatersbruder.

† Carl Thaddäus (geb. 8. Juni 1803, † 5. Oktbr. 1853, K. K. Kämmerer, verm. 2. September 1833 mit Caroline von Schrentewein [† 14. November 1886 zu Innsbruck]).

Töchter: 1. Philomena, geb. 22. September 1836, verm. 1. Mai 1860 mit Julius Edlem von Riccabona zu Reichenfels.

2. Auguste, geb. 19. Januar 1841, Ordensfrau im Kloster „Zum heil. Herzen Jesu" zu Riedenburg bei Bregenz.

Großvatersbruder.

† Johann Heinrich Felix (geb. 5. Mai 1755, † 15. Oktober 1808, Kurmainz. Kämmerer, Geh. Rat, Oberjustizpräsident und Oberamtmann zu Bischofsheim, verm. 19. Februar 1789 mit Marie Gabriele Gräfin von Künigl [geb. 3. Mai 1773, † 6. Juli 1836]).

Tochter: † Adelheid (geb. 19. Februar 1805, † 30. Januar 1892 zu Terlago bei Trient, StkrD., verm. 8. Mai 1824 mit Franz Grafen von Terlago [† 26. Februar 1864], K. K. Oberlandesgerichtsrat a. D.).

Spee.

[Katholisch. — Preußen (Rheinprovinz) und Grhzgt. Oldenburg. — Reichsgrf. mit Wappenvermehrung (Troisdorf) d. d. Laxenburg 9. Mai 1739, Kön. preuß. Anerkennung des Grafenstandes 30. November 1829 (laut Staatsministerialreskript für Franz Josef Anton Grafen von Spee [† 14. Mai 1839, s. Jahrg. 1882, S. 897]). — Besitz: das Fideikommiß Heltorf; bestehend aus den Rittergütern Heltorf „zum Haus", Kesselsberg, Bökum, Remberg, Gräffgenstein und verschiedenen anderen Gütern im Kreise Düsseldorf und Mühlheim a. d. Ruhr. — S. Handbuch, S. 984.]

Franz Friedrich August Hubert Pascalis Graf von Spee, geb. 11. April 1841 zu Düsseldorf, Fideikommißherr, Herr auf Gerverzhagen (411 Hekt.) im Kreise Gummersbach, Niederbach (69 Hekt.) und Bachhof (101 Hekt.) im Siegkreise, und Wolfersum im Kreise Rees, sowie auf Ihorst im Grhzgt. Oldenburg, Ehrenritter des souver. Malteserordens, Kön. preuß. Kammerherr und Ritterhauptmann der Genossenschaft des rhein. ritterbürtigen Adels, verm. 17. September 1867 zu Herten mit

Anna Gräfin Droste zu Vischering von Nesselrode-Reichenstein, geb. 15. November 1843. [Haus Heltorf bei Großenbaum im Kreise Düsseldorf.]

Digitized by Google

Geſchwiſter

a) vollbürtig aus des Vaters erſter Ehe:

1. Eliſabeth Friederike Sofie Auguſte Maria Huberta, geb. 10. September 1842 zu Düſſeldorf, Ehrendame des ſouver. Malteſerordens, verm. 7. Mai 1861 zu Heltorf mit Ferdinand Grafen von Galen, Fideikommißherrn.

b) Halbgeſchwiſter aus zweiter Ehe:

2. Anna Maria Ferdinande Antonia Huberta, geb. 15. April 1851 zu Düſſeldorf, verm. 12. April 1877 mit Franz Xaver Grafen von Korff genannt Schmiſing-Kerſſenbrock, Fideikommißherrn auf Brincke, Warmenau ꝛc.

3. Friedrich-Matthias Maximilian Antonius Hubertus Maria, geb. 30. März 1852 zu Düſſeldorf, Päpſtl. Geh.-Kämmerer, Prieſter. [Düſſeldorf.]

4. Wilhelm Emanuel Friedrich Joſef Antonius Hubertus Maria, geb. 13. Februar 1855 zu Düſſeldorf, Ritter des Kön. bayr. St. Georg-Ordens, verm. 20. Februar 1884 zu Frankfurt a. M. mit

Melanie Gräfin von Walderdorff, geb. 29. Oktober 1864. [Ahrenthal bei Sinzig.]

Kinder: 1) Auguſtinus Joſephus Antonius Hubertus Maria, geb. 12. April 1885 zu Bonn.

2) Wilderich Udalricus Joſephus Antonius Hubertus Maria, geb. 15. Dezember 1887 zu Düſſeldorf.

3) Erneſtine Maria Joſepha Antonia Huberta Margarethe, geb. 23. Januar 1889 zu Düſſeldorf.

4) Maria Angela Margarethe Joſepha Antonia Huberta Benedicta, geb. 1. Juni 1890 zu Ahrenthal.

5) Johannes Baptiſt Ferdinand Ignatius Joſephus Antonius Hubertus Maria, geb. 30. Juli 1891 zu Ahrenthal.

5. Leopold Aloyſius Joſef Franz Anton Hubertus Maria, geb. 19. September 1858 zu Düſſeldorf, Herr auf Godenhaus im Kreiſe Ahrweiler, Ritter des Kön. bayr. St. Georg-Ordens, Päpſtl. Geh. Kämmerer di spada e cappa, Kön. preuß. Regierungsaſſeſſor zu Frankfurt a. O. und Leutnant der Reſerve des weſtfäl. Ulanenregiments Nr. 5.

6. Maria Pilaritta Anna Ludovica Agnes Walburgis Antonia Huberta Pia, geb. 21. Februar 1860 zu Düſſeldorf, als Schweſter „Roſa Maria“ im Kloſter der Dominikanerinnen zu Luxemburg.

7. Franziska Chriſtine Anna Marie, geb. 12. Auguſt 1862 zu Heltorf, als Schweſter „Catharina“ im Kloſter der Dominikanerinnen zu Luxemburg.

8. Heribert Ferdinand Octavian Joſef Antonius Franziska Xaver-Hubertus Maria, geb. 3. Dezember 1863 zu Düſſeldorf, Kön. preuß. Leutnant im Regiment der Gardes du Korps, kommandiert zum Militär-Reitinſtitut. [Hannover.]

9. Friedrich Stefan Joſef Antonius Hubertus Maria, geb. 3. Juni 1865 zu Heltorf, Kön. preuß. Leutnant im 1. Garde-Dragonerregiment Königin von Großbritannien und Irland, kommandiert zum Militär-Reitinſtitut. [Hannover.]

10. Ferdinand Antonius Hubertus Josephus Maria, geb. 5. August 1866 zu Heltorf. [Düsseldorf.]
11. Agnes Paula Clementine Monika Antonia Huberta Maria, geb. 29. November 1867 zu Heltorf. [Düsseldorf.]
12. Johannes Matthias Aloysius Hermann Josef Antonius Hubertus Maria, geb. 24. Februar 1869 zu Heltorf. [Düsseldorf.]

Stiefmutter.

Maria geb. Gräfin von Galen, geb. 15. Juli 1826, Ehrendame des souver. Malteserordens, verm. 20. Juli 1850 mit dem Grafen August (geb. 18. April 1813, † 23. August 1882), Ehrenritter des souver. Malteserordens, Kön. preuß. Kammerherrn und Schloßhauptmann von Brühl, Ritterhauptmann der Genossenschaft des rheinischen ritterbürtigen Adels (war verm. in erster Ehe 26. Februar 1840 mit Franziska Gräfin von Brühl [geb. 13. Juli 1818, † 25. November 1844]). [Düsseldorf.]

Vatersgeschwister.

1. † Ferdinand Anton Carl Wilhelm Hubert (geb. 23. Januar 1815, † 26. März 1886, Herr auf Linnep, verm. 1. Oktober 1857 mit Paula Maria Julia de Robiano [geb. 24. August 1833, † 3. März 1883], des † Carl Maria Franz von Sales Grafen von Robiano Tochter).
   Kinder: 1) Maria Hubertus Apollinarius Sixtus, geb. 6. August 1858 zu Linnep, Herr auf Linnep im Kreise Düsseldorf, verm. 8. April 1891 zu Antfeld mit
   Isabella, geb. 23. November 1864 zu Lohe, des † Egon von Papen auf Lohe ꝛc., Erbsälzers zu Werl, Ehrenritters des souver. Malteserordens, und der Caroline geb. Freiin von Romberg Tochter. [Linnep bei Hövel.]
   Sohn: Franz Ferdinand Hubertus Maria Apollinarius Karl, geb. 26. Januar 1892 zu Linnep.
   2) Marie Auguste Huberta Apollinaria, geb. 21. Dezember 1859 zu Linnep.
   3) Elisabeth Marie Caroline Apollinaria Huberta, geb. 1. März 1861 zu Linnep.
   4) Paula Marie Franziska Huberta Apollinaria, geb. 31. März 1863 zu Linnep, als Schwester „Maria Franziska" im Orden der Franziskanerinnen zu Mainz.
   5) Sofie Apollinaria Maria, geb. 8. September 1864 zu Linnep.
   6) Stefan Friedrich Maria Antonius Michael Paul Apollinarius Hubertus, geb. 8. Mai 1866 zu Linnep, Kön. preuß. Landgerichtsreferendar und Leutnant der Reserve des Garde-Schützenbataillons.
   7) Anna Amalia Apollinaria Huberta Maria, geb. 12. März 1868 zu Linnep, im Orden der Franziskanerinnen zu Aachen.
   8) Ferdinand Maria Josef Pius Hubertus Apollinarius, geb. 13. Mai 1871 zu Linnep.
   9) Josepha Maria Mieczislaw Paula Apollinaria Huberta, geb. 20. September 1874 zu Linnep.
   10) Theresia Maria Walburga Apollinaria Huberta, geb. 4. Januar 1876 zu Linnep.

Digitized by Google

2. † Rudolf August Josef Hubert (geb. 29. Juni 1822, † 7. Novbr. 1881), verm. 28. Mai 1854 mit
Fernanda Marie Sofie, geb. 13. März 1832 zu Kopenhagen, des † Ferdinand Tutein zu Kopenhagen und der Josefine geb. Siboni Tochter. [Würzburg.]
Kinder: 1) Ferdinand Vincentius Josef Hubertus, geb. 5. April 1855 zu Glindfeld, Dr. med. und außerordentl. Professor der Anatomie und Prosektor an der Universität zu Kiel.
2) Leopold Franziscus Hubertus, geb. 18. November 1856 zu Glindfeld, Premierleutnant im Grhzgl. hess. Feldartillerieregiment Nr. 25.
3) Rudolf Franz Maria Hubertus, geb. 17. April 1860 zu Glindfeld, Kön. preuß. Premierleutnant im Königin Augusta Garde-Grenadierregiment Nr. 4.
4) Maximilian Johannes Maria Hubertus, geb. 22. Juni 1861 zu Kopenhagen, Leutnant zur See der Kaiserl. deutschen Marine, verm. 1. Oktober 1889 zu Dresden mit
Margarethe, geb. 20. April 1867 zu Mitau (lutherisch), des † Baron Arthur von der Osten-Sacken a. d. H. Wangen, Erbherrn auf Bredenfeld, und der Valerie geb. Freiin von der Recke Tochter.
Sohn: Otto Ferdinand Maria Hubertus, geb. 10. Juli 1890 zu Kiel.
5) Maria Caroline Antonie Huberta, geb. 22. Juni 1868 zu Luzern.
6) Ludwig Franciscus Maria Hubertus Hugo, geb. 31. März 1870 zu Luzern.
3. † Wilderich August Friedrich Hubert (geb. 19. Oktober 1830, † 16. März 1890 zu Maubach, Herr auf Maubach im Kreise Düren, Kön. preuß. Landrat z. Disp., verm. 25. Juli 1865 zu Harff mit
Antonia Freiin von Mirbach, geb. 5. Juni 1846 (s. Mirbach-Harff). [Maubach bei Kreuzau.]
Kinder: 1) Maria Rudolfine Huberta Antonia, geb. 18. Dezember 1873 zu Düsseldorf.
2) Josef Maria Augustin Hubert Apollinarius Rudolf Paschalis, geb. 17. April 1876.
3) † August Max Hubertus Franz Xaverius Maria (geb. 8. Dezember 1877 zu Maubach, † 8. Januar 1892 zu Düsseldorf).
4) Paula Maria Franziska Antonia, geb. 12. Januar 1879 zu Maubach.
5) Friedrich Stephania Maria Hubertus Benedictus, geb. 12. Februar 1882 zu Maubach.

Spiegel zum Diesenberg-Hanxleden.

[Katholisch. — Preußen (Provinz Westfalen) und Oesterreich (Mähren). — Niedersächs. Uradel; preuß. Grf. mit Namen- und Wappenvermehrung „Hanxleden" d. d. Berlin 17. Januar 1816. — Besitz: die Fideikommißgüter Ober- und Nieder-Klingenburg am Diesenberg, Kreis Warburg in Westfalen. — S. Hand-

ed by Googl

buch, S. 936; vgl. auch das Taschenbuch der Freiherrlichen Häuser unter „Spiegel".]

Maria Ferdinand-August Hieronymus Ignaz Johann Graf von Spiegel zum Diesenberg-Hanrleden, geb. 10. Mai 1850 (des 23. Juli 1877 † Grafen Ferdinand, Fideikommißherrn, K. K. Kämmerers, Sohn), Fideikommißherr sowie Herr auf Wischenau in Mähren, Ehrenritter des Deutschen Ordens. [Schloß Wischenau bei Znaim.]

Geschwister.

1. Maria Christine Caroline Rosa Gabriele Adolfine, geb. 18. Mai 1846 zu Wischenau, StkrD., verm. 5. Mai 1866 zu Wien mit Leopold Fürsten und Altgrafen Salm-Reifferscheidt-Krautheim und Dyck.
2. Maria Caroline Adolfine Isabelle Christine Bernardine, geb. 6. Februar 1849, StkrD., verm. 15. Oktober 1867 zu Wischenau mit Friedrich Grafen von Pückler-Limpurg, Frhrn von Groditz (lutherisch), Kön. württemberg. Generalmajor a. D. (s. Goth. Hofkal., II. Abteilung).
3. Maria Curt Christof Josef Bonifacius Deodat Wenceslaus, geb. 26. Septbr. 1852, verm. 2. Juni 1877 zu Datschitz in Mähren mit Marie Freiin von Dalberg, geb. 20. September 1856, StkrD.
   Söhne: 1) Maria Josef Carl Friedrich Ferdinand Egbert Conrad Deodat Hubertus Pius Felix, geb. 18. November 1882.
   2) Maria Franz Josef Ferdinand Egbert Friedrich Conrad Deodat Hubertus Pius Laurentius Justinian, geb. 5. September 1885.
   3) Maria Felix Ferdinand Friedrich Nikolaus Emanuel Deodat Josef Johannes Franz Georg Hubert, geb. 19. Januar 1891 zu Iglau.
4. Maria Gabriele Aloysia Clementine Ignatia Leopoldine Huberta, geb. 15. November 1854, StkrD., verm. 15. November 1873 zu Wischenau mit Carl Kämmerer von Worms, Frhrn von und zu Dalberg, K. u. K. Kämmerer.

Sponeck (Sponneck).

[Lutherisch. — Dänemark und Baden. — Reichsgrf. d. d. Wien 2. August 1701 (s. Jahrg. 1867, S. 845). — S. Handbuch, S. 937; über die im Mannesstamme erloschene Linie in Frankreich s. Jahrgang 1871, S. 791.]

I. Georg Wilhelms Linie, in Dänemark.

Friedrich Wilhelm Graf von Sponeck, geb. 23. März 1842 (des 29. Februar 1888 zu Kopenhagen † Grafen Wilhelm, Kön. dän. Kammerherrn und Geh. Konferenzrats, Finanzministers ꝛc., Sohn), Kön. dän. Gesandter in Washington, verm. 30. April 1886 mit
Anna Sofia Margarethe Emanuella, geb. 20. Juli 1859, des Kund Grafen Brockenhuus-Schack, Kön. dän. Kammerherrn, und der Sophie geb. von Lowzow Tochter.

Digitized by Google

Kinder: 1. Antoinette Sofie, geb. 15. März 1887, erspekt. auf Vallö.
2. Wilhelm, geb. 14. Juli 1888.

Geschwister.

1. Georg Leopold, geb. 22. Juli 1843, Kön. dän. Kapitän a. D., Postmeister, verm. 2. Mai 1871 mit
Camilla Dorothea Wilhelmine Gruner, geb. 24. Februar 1844 zu Hamburg. [Kopenhagen.]
Töchter: 1) Carmen, geb. 28. Januar 1872, erspekt. auf Vallö.
2) Olga, geb. 14. November 1875, erspekt. auf Vallö.
2. Elisabeth Susanne Sofie, geb. 24. Juli 1846, verm. 23. Dezember 1866 mit Jean Frédéric Guillaume Emile Pio († 12. Januar 1884), Professor und Direktor des Bürgertugend-Gymnasiums zu Kopenhagen. [Schloß St. Gilles, Vendée.]

Vatersbruder.

Carl Waldemar, geb. 7. Oktober 1821, Kön. dän. Premierleutnant a. D., verm. 24. Mai 1855 mit
Mathilde Nyholm, geb. 23. März 1836 zu Kopenhagen. [Kopenhagen.]
Sohn: Carl-Waldemar, geb. 19. Oktober 1870.

Großvatersbrüder.

1. † Georg Wilhelm (geb. 18. Dezember 1789, † 8. April 1854, Kön. dän. Major, verm. 29. Mai 1824 mit Christine Lund [† 6. Dezbr. 1864]).
Sohn: Georg Laurentius Julius, geb. 4. März 1827, verm. 30. Dezember 1856 mit
Caroline Sofie, geb. 28. April 1833, des Kön. dän. Etatsrats Rehder Tochter. [Nöddebo.]
Kinder: (1) Friedrich Wilhelm Laurentius, geb. 22. Juli 1859, Forstassistent.
(2) Emma Laura Caroline, geb. 22. Juni 1862.
(3) Adolf Julius William Johannes, geb. 27. November 1865, Kön. dän. Posterpedient.
(4) Maria Laura Sofie Christine, geb. 3. Juni 1869.
(5) Elisabeth Magdalene Julie, geb. 17. Dezember 1871, erspekt. auf Vallö.
2. † Vincenz Steensen (geb. 4. Januar 1800, † 26. Juni 1864), Kön. dän. Kammerherr, verm. 8. September 1830 mit
Maria Hedwig, geb. 14. Mai 1809, des † Kön. dän. Etatsrats Möller Tochter. [Kopenhagen.]

II. Johann Rudolfs Linie, in Baden.

Carl Wilhelm Franz Graf von Sponeck, geb. 30. Juli 1845 (des 24. August 1886 † Grafen Wilhelm, Grhzgl. bad. Kammerherrn ꝛc., Sohn), Kön. preuß. Major und etatsm. Stabsoffizier im 2. Leib-Husarenregiment Kaiserin Nr. 2, verm. 4. Mai 1871 mit
Fanny Freiin von Lersner, geb. 15. Oktober 1846.
Kinder: 1. Wilhelm Anton Franz Albrecht August, geb. 31. Januar 1872 zu Hannover.

Digitized by Google

2. Curt Emil Friedrich, geb. 17. Februar 1873 zu Bruchsal, Kön. preuß. Leutnant im Husarenregiment von Zieten (brandenb.) Nr. 3.
3. Elisabeth Franziska Anna, geb. 5. März 1877 zu Trier.

Halbgeschwister

aus des Vaters zweiter Ehe mit Elisabeth Freiin von Reischach:

1. Anton Franz Heinrich, geb. 29. September 1848, Kön. preuß. Hauptmann a. D., verm. I) 20. Oktober 1872 mit Maria Pfetsch (geb. 6. Mai 1849 zu Karlsruhe, † 31. Oktober 1873); II) 7. Mai 1876 mit
Therese Freiin von Cornberg, geb. 8. August 1854.
Kinder 2r Ehe: 1) Josef Wilhelm Maximilian, geb. 19. März 1877 zu Hüningen im Elsaß, Kön. preuß. Kadett in Oranienstein.
2) Ludwig Otto Carl Wilhelm, geb. 7. September 1878 zu Mülhausen im Elsaß.
3) Maria Therese Carola Josefine, geb. 5. April 1882 zu Mülhausen im Elsaß.
4) Emil Theodor Hans, geb. 21. Juli 1884 zu Mülhausen im Elsaß.
2. † Emil August Ernst (geb. 15. September 1850, † 2. Oktbr. 1888 zu München), Kön. preuß. Rittmeister und Eskadronschef im westfäl. Ulanenregiment Nr. 5, verm. 5. April 1877 mit
Maria, geb. 19. Januar 1856 zu Karlsruhe, des Otto Courtin, Grhzgl. bad. Landgerichtsrats zu Freiburg, Tochter.
Kinder: 1) Maria Auguste Fanny, geb. 1. Juli 1881 zu Bruchsal.
2) Carola Hedwig, geb. 3. September 1883 zu Bruchsal.
3) Hans, geb. 12. Februar 1888 zu Düsseldorf.
3. Erneſtine Antonie Auguste, geb. 5. September 1856.

Vatersgeschwister.

1. Carl, geb. 26. August 1816, Kön. preuß. Generalleutnant a. D., Mitglied der Ersten Kammer der bad. Ständeversammlung, verm. 11. Juli 1840 mit Maria Kast aus Gernsbach (geb. 8. Januar 1819, † 1890).
Tochter: Marie Wilhelmine Caroline, geb. 15. April 1841, verm. 8. April 1865 mit Clemens von Voigts-Rhetz, Kön. preuß. Oberst z. Disp.
2. † August (geb. 6. Juli 1817, † 22. Januar 1867), Grhzgl. bad. Major a. D., verm. I) 12. November 1845 mit Alexandrine Freiin von Berlichingen-Hengstfeld (geb. 28. November 1817, † 12. Januar 1860); II) 28. August 1862 mit
Bertha Freiin Truchseß von Wetzhausen, geb. 30. Dezember 1830.
Töchter 1r Ehe: 1) Pauline, geb. 11. November 1846.
2) Auguste, geb. 19. September 1850, verm. 18. Juni 1877 mit Otto Frhrn von Roman, Kön. bayr. Major a. D.
3. Pauline, geb. 12. Juli 1820, verm. 12. Oktober 1850 mit Procopius Kramer († 6. Juni 1866), K. K. Oberstleutnant a. D.

Sporck.

[Katholisch. — Oesterreich (Böhmen). — Alter Herren- und Ritterstand für Reich und Erblande d. d. Prag 12. Oktober 1647, böhm. Inkolat d. d. Prag 21. Ja-

Digitized by Google

nuar 1648, Reichsgrf. d. d. Wien 23. August 1664. — Beschreibung des Wappens im Jahrg. 1867, S. 848. — S. Handbuch, S. 939.]

Eduard Johann Wenzel Josef Graf Sporck, geb. 19. Dezember 1828 (des 29. Januar 1850 † Grafen Josef, Herrn auf Krnsko, Katusic und Groß-Vselis im Kreise Jungbunzlau, K. K. Oberleutnants a. D., Sohn), K. u. K. Rittmeister beim 3. Landwehr-Dragonerregiment, in Dienstleistung beim Landwehrkommando zu Prag, verm. 31. März 1857 zu Linz mit

Johanna Nepomucena, geb. 27. Januar 1832, des † Paul Ritters von Mader, K. K. Landrechtspräsidenten in Oberoesterreich, und der † Anna geb. Gräfin von Wiežnik Tochter. [Prag.]

Kinder: 1. † Josef Johann Wenzel Paul (geb. 10. Januar 1858 zu Krnsko, † 27. März 1881 zu Prag, Hörer der Rechte).
2. Eleonore Walburga Anna, geb. 13. März 1862 zu Krnsko.
3. Ferdinande Sofie Josefine, geb. 19. März 1865 zu Krnsko.

Geschwister.

(Die Schwestern Leopoldine, Rosalia, Anna und Marie besitzen nach dem Teilungsvertrage vom 28. März 1866 gemeinschaftlich das landtäflige Gut Groß-Vselis im Kreise Jungbunzlau.)

1. Leopoldine Rosalia Margaretha, geb. 11. Juli 1830.
2. Rosalia Maria Anna, geb. 3. September 1833, verm. 24. August 1852 zu Krnsko mit Franz Grafen Wratislaw von Mitrowitz († 15. Dezember 1858), Fideikommißherrn auf Dirna und Zalčy.
3. Anna Maria Pauline, geb. 2. Dezember 1836, verm. 21. Juni 1858 zu Krnsko mit Johann Eduard Ritter von Neuberg († 20. Januar 1892), Herrn der Herrschaft Groß-Ceititz.
4. Rudolf Johann Wenzel Josef, geb. 27. Mai 1839, Herr auf Katusic im Kreise Jungbunzlau, K. K. Oberleutnant a. D.
5. Marie Barbara Franziska, geb. 4. Dezember 1844, Kapitularin des K. K. adeligen Damenstifts auf dem Hradschin zu Prag.
6. Ferdinand Johann Josef Paul, geb. 20. Februar 1848, verm. 3. April 1872 mit

Anna Schmakal. [München.]

Spreti.

[Katholisch. — Bayern. — Patrizier von Ravenna; Franz Johann Hieronymus Graf von Spreti wurde 1711 in Kurbayern (durch die oesterreichische Administration) als Graf ausgeschrieben; Kurfürst Carl Albrecht von Bayern erteilte s. d. 11. März 1729 dem Hieronymus Grafen von Spreti, Kurbayr. Kämmerer und Oberstküchenmeister, nebst seiner Gemahlin und Descendenz die Edelmannsfreiheit über die Güter Weilbach, Kapfing ꝛc.; eingetragen bei der Grafenklasse der Kön. bayr. Adelsmatrikel 13. August 1818 (s. Jahrg. 1876, S. 858). — S. Handbuch, S. 940.]

I. Linie.

1. Ast.

[Besitz: das von dem Grafen Friedrich († 16. August 1869), Kön. bayr. Generalleutnant a. D., Bruder des 7. März 1877 † Grafen Adolf (s. unten), aus den

Digitized by Google

vormaligen Hofmarken Kapfing und Wilsheim im Amtsgericht Landshut in Niederbayern gestiftete Fideikommiß.]

Theodor Johann Nepomuk Karl Graf von Spreti, geb. 18. Febr. 1838 (des 7. März 1877 † Grafen Adolf, Kön. bayr. Kämmerers und Ober-Appellationsgerichtsrats a. D., Sohn), Fideikommißherr, Kön. bayr. Kämmerer, verm. 6. Mai 1865 mit

Mathilde Freiin von Kleinschrod, geb. 13. Oktober 1844. [Landshut und Kapfing.]

Kinder: 1. Adolf Maria Desiderius, geb. 23. Mai 1866.

2. Heinrich Carl Ferdinand Maria, geb. 30. Mai 1868, Rechtspraktikant.

3. Friedrich Adolf Maria Peter, geb. 31. Januar 1870, Kön. bayr. L.-Fähnrich im Inf.-Leibregiment.

4. Sofie Caroline Mathilde Anna Maria, geb. 14. August 1871.

5. Marie Clementine Johanna Franziska Irene, geb. 5. April 1874.

6. Therese Auguste Mathilde Marie, geb. 18. Oktober 1875.

2. Ast.

[Besitz: das von dem Grafen Sigmund († 17. April 1843), Kön. bayr. Kämmerer und Hofkammerrat a. D., Großvater des nachstehenden Grafen Carl August, aus den vormaligen Hofmarken Weilbach Weichs. Pelheim, Herbertshausen und Pasenbach in Oberbayern gestiftete Fideikommiß.]

Carl August Graf von Spreti, geb. 15. Oktober 1838 (des 30. Novbr. 1887 † Grafen Eduard, Kön. bayr. Kämmerers, Sohn), Fideikommißherr, verm. 1. Mai 1866 mit

Luise Caroline Amanda, geb. 24. August 1841, des † Dr. med. Johann Schrauth und der Louise geb. Gräfin Spreti Tochter. [Schloß Weilbach.]

Söhne: 1. Martin Johann Nepomuk Josef Maria Franz de Paula, geb. 2. April 1867, Kön. bayr. Leutnant im 1. Jägerbataillon.

2. Paul Adolf Josef Johann Baptist Cajetan, geb. 5. August 1872.

3. Carl Theodor Sigmund Josef Franz von Sales, geb. 25. Januar 1874.

4. Ludwig Sigmund Josef Maria, geb. 15. Mai 1877.

5. Josef Ferdinand Maria Franz von Sales Johann Evangelist, geb. 18. Februar 1880.

Geschwister

a) vollbürtige aus des Vaters erster Ehe mit Caroline Gräfin von Yrsch:

1. Adolf Sigmund, geb. 21. April 1841, Kön. bayr. Rittmeister a. D., verm. 28. September 1868 mit

Caroline Hartmann, geb. 29. Juni 1842 zu Kempten. [Possenhofen am Starnberger See.]

2. Elisabetha Philomena Anna, geb. 8. Januar 1843, verm. 25. Oktober 1864 mit Maximilian Frhrn von Freyberg-Eisenberg auf Jetzendorf († 12. August 1889 zu München), Kön. bayr. Kämmerer.

b) Halbgeschwister aus zweiter Ehe mit Mathilde Freiin von Ruffin:

3. Fanny Anna, geb. 10. Oktober 1845, verm. 22. November 1869 mit Ludwig Grafen von Kreith auf Gutteneck ꝛc. in der Oberpfalz.

Digitized by Google

4. Caroline Marie, geb. 11. Januar 1847, Ordensfrau im Kloster der Salesianerinnen zu Zangberg in Bayern.
5. Bernhard Carl Paul, geb. 25. Juni 1849, Kön. bayr. Kammerherr, Hauptmann und Kompaniechef im Infanterie-Leibregiment, verm. 21. März 1882 zu Meran mit

Gabriele Avigdor, geb. 31. März 1856 zu Nizza.

Kinder: 1) Rudolf Oscar Eduard Josef, geb. 11. Februar 1883.
2) Ida Franziska Mathilde, geb. 15. Januar 1884.
3) Ludwig Franz, geb. 2. Juni 1885.
4) Gisela Hortensia, geb. 30. Juni 1887.

6. Johanna Maria Caroline, geb. 28. Juni 1850, Ordensfrau im Kloster der Salesianerinnen zu Beuerberg in Oberbayern.
7. Antonie Franziska Bertha, geb. 4. August 1856, Dame des Kön. bayr. St. Anna-Ordens.
8. Franz Carl, geb. 3. Oktober 1857, Kön. bayr. Leutnant im 2. Inf.-Reg.

Vatersschwester.

Luise, geb. 20. Oktober 1811, verm. 21. Novbr. 1838 mit Dr. med. Johann Schrauth († 18. August 1886), prakt. Arzt zu München.

II. Linie.

(Im Mannesstamme erloschen.)

† Ferdinand Graf von Spreti (geb. 6. Februar 1799, † 11. November 1882 [des 29. September 1819 † Grafen Maximilian, Kön. bayr. Kämmerers und Generalmajors, Sohn]), Kön. bayr. Oberstleutnant a. D., verm. 9. November 1829 mit

Maria Meindl, geb. 30. Juni 1810. [München und Tutzing am Starnberger See.]

Tochter: Marie, geb. 9. Juni 1836, verm. 9. November 1858 mit Nicomedes Süßmeyer († 14. März 1874), Kön. bayr. Ministerialrat im Staatsministerium für Kultus und Unterricht.

Sprinzenstein

(a. d. H. der Ricci).

[Katholisch. — Oesterreich und Preußen (Provinz Schlesien). — Reichsfrhr. mit der Namen- und Wappenvereinigung „Sprinzenstein" d. d. Augsburg 15. Novbr. 1580, Wappenvereinigung mit „Jöchl zu Jöchlsthurn" und Prädikat „auf Neuhaus" d. d. Prag 18. Dezember 1591, Reichsgrf. d. d. Linz 21. Juli 1646, steiermärk. Landmann 5. Februar 1669, Erblandmünzmeister in Oesterreich ob und unter der Enns (27. April 1672 und) 5. November 1712. — Besitz: das Majorat Groß-Hoschütz (gestiftet 10. Januar 1764), bestehend aus den Gütern Groß-Hoschütz (493 Hekt.), Ruptau (698 Hekt.), Hoch-Kretscham und Turkau in Preuß.-Oberschlesien. — S. Handbuch, S. 942.]

Arthur Richard Graf und Herr von und zu Sprinzenstein, Freiherr zu Neuhaus, geb. 23. Juli 1815 zu Linz in Oberoesterreich (des 10. April 1845 † Grafen Johann Ludwig, K. K. Kämmerers,

Digitized by Google

Sohn), folgte seinem Großvatersbrudersſohn, dem 14. Februar 1865 † Grafen Chriſtof, als Majoratsherr; Herr der Lehensherrſchaft Schloß und Veſte Sprinzenſtein in Oeſterreich ob der Enns, Erblandmünzmeiſter in Oeſterreich ob und unter der Enns, verm. 30. Auguſt 1841 zu Raudnitz mit

Maria Gräfin von Sternberg und Rudelsdorf a. d. H. Raudnitz, geb. 4. April 1824, StkrD. [Linz und Schloß Sprinzenſtein.]

Kinder: 1. Arthur, geb. 9. Auguſt 1842 zu Groß-Hoſchütz, Ehrenritter des Deutſchen Ordens, K. u. K. Kämmerer und Rittmeiſter a. D., verm. 23. Oktober 1883 zu Gotſchdorf mit

Anna Gräfin von Joner-Tettenweiß, geb. 26. Juni 1865, StkrD. [Groß-Hoſchütz.]

2. Leocadie Maria, geb. 17. Novbr. 1843 zu Groß-Hoſchütz, verm. 5. April 1864 daſelbſt mit Guido Grafen von Marzani, K. u. K. Rittmeiſter ꝛc.

3. Maximilian, geb. 8. Januar 1847 zu Groß-Hoſchütz, Ehrenritter des ſouver. Malteſerordens, K. u. K. Kämmerer und Oberleutnant a. D., verm. 20. Oktober 1874 zu Rohrbach bei Linz mit

Almerie Gräfin von Schlik zu Baſſano und Weißkirchen, geb. 28. April 1856, StkrD. [Linz und Schloß Sprinzenſtein.]

Kinder: 1) Marie Joſepha Pulcheria, geb. 10. September 1875 zu Sprinzenſtein.

2) Franz-Rudolf Maria Arthur Max, geb. 17. April 1879 zu Linz.

3) Maximilian Guido Raimund Maria, geb. 17. Februar 1881 zu Linz.

Bruder.

† Hermann Maria (geb. 12. März 1817 zu Linz, † 15. Januar 1882), Herr der Lehensherrſchaft Schloß und Veſte Salaberg in Niederoeſterreich und der Herrſchaft Roſchowitz in Preuß.-Schleſien, Ehrenritter des ſouver. Malteſerordens, verm. 18. September 1847 zu Pěkau mit

Clotilde Freiin von Hruby und Gelenj, geb. 23. Mai 1820, Ehrenſtiftsdame des Kön. bayr. St. Anna-Ordens. [Schloß Salaberg.]

Sohn: Hermann Maria Joſef, geb. 4. Dezbr. 1848 zu Groß-Hoſchütz, Herr der Lehensherrſchaft Schloß und Veſte Salaberg mit Oedhof und Ober-Haagwald, ſowie auf Wolſpach in Niederoeſterreich, K. u. K. Kämmerer, verm. 17. April 1877 zu Linz mit

Caroline Gräfin Montfort, geb. 7. Dezember 1850 zu Wien, StkrD.

Tochter: Clotilde Marie Sofie Caroline, geb. 8. Dezember 1879.

Vatersbruder.

† Joſef (geb. 20. Juni 1789 zu Linz, † 15. September 1850, K. K. Kämmerer und Hauptmann a. D., verm. 1831 zu Graz mit Antonie Katharine von Gerubel [geb. 30. April 1802 zu Iſchl, † 16. Januar 1874 zu Wien]).

Kinder: 1. Pauline, geb. 13. März 1832 zu Friedſtein. [Wien.]

Digitized by Google

2. Ernst Johann Theodor, geb. 23. Januar 1834 zu Graz, K. K. Oberst a. D., verm. 28. März 1866 zu Romagnano mit
Hermine Johanna Josefine dei Pavilo, geb. 18. März 1847 zu Trient. [Linz.]

Stackelberg.

[Lutherisch. — Rußland (Esthland). — S. Handbuch, S. 942.]

A. Älteres Gräfliches Haus.

[Reichsgrf. d. d. Wien 16. Mai 1775. — Besitz: das Majorat Alt- und Neu-Isenhof mit Kochtel und Erribes in Esthland (infolge Testaments des 18. April 1850 zu Paris † Grafen Gustav Magnus, Kaiserl. russ. Kammerherrn, Wirkl. GRats ꝛc., im Jahre 1851 errichtet).]

Ernst Gustav Graf von Stackelberg, geb. 29. September 1840[1]), Majoratsherr, Kreisdeputierter.

Geschwister.

1. Annette, geb. 25. Oktbr. 1834, verm. 30. Januar 1857 mit Paul Baron von Vietinghof auf Weißensee in Livland.
2. Gustav Eduard Reinhold, geb. 26. Septbr. 1845, Kaiserl. russ. Gardeoberst a. D., verm. 7. Oktober 1881 mit
Benedicte, geb. 7. Oktober 1860, des Constantin Barons von Stackelberg und der Julie geb. Gräfin von Sievers Tochter.
Kinder: 1) Helene Charlotte, geb. 11. Oktober 1882.
2) Otto Magnus Ernst Constantin, geb. 20. Januar 1885.
3) Gustav Johann Peter, geb. 2. Juni 1888.
4) Ernst Reinhold Georg, geb. 3. Dezember 1891.
3. Charlotte Maria, geb. 8. August 1851.

Mutter.

Charlotte, geb. 29. Juli 1811, des † Carl von Liphardt, livländ. Landmarschalls, und der † Annette geb. von Löwenwalde Tochter, verm. 20. August 1832 mit dem Grafen Otto Magnus (geb. 1. März 1808 zu Königsberg i. Pr., † 22. Novbr. 1885).

Vatersgeschwister.

1. Sofie, geb. 28. September 1806, verm. 16. Juli 1830 mit Georg von Meyendorff, Baron von Uexküll († 12. Novbr. 1863), Kaiserl. russ. Wirkl. Staatsrat.
2. † Ernst Johann (geb. 2. April 1814 zu Wien, † 12. Mai 1870 zu Paris, Kaiserl. russ. Artilleriegeneral, Generaladjutant Sr. Maj. des Kaisers und außerordentl. und bevollm. Botschafter zu Paris, verm. 30. Juni 1851 mit Maria Antoinette [geb. im Juni 1831 zu Paris, † 7. Juni 1860], des † Marquis de Tamisier Tochter).
Sohn: Gustav, geb. 27. August 1853, Kaiserl. russ. Oberst des Garde-Husarenregiments und Adjutant Sr. Kaiserl. Hoh. des Großfürsten Wladimir, verm. 28. August 1881 zu St. Petersburg mit
Thecla, des Paul Grafen Schuwaloff, Kaiserl. russ. General-

[1]) Die Data sind sämtlich neuen Stils.

Digitized by Google

leutnants, Generaladjutanten und außerordentl. und bevollm. Botschafters zu Berlin, Tochter.

3. Eleonore, geb. 3. Januar 1827, verm. 6. Mai 1852 mit Theodor Baron Decazes (geschieden).

B. Jüngeres Gräfliches Haus.

(Im Mannesstamme erloschen.)

[Reichsgrf. d. d. Wien 31. Mai 1786.]

† Reinhold Andreas Graf von Stackelberg (geb. 6. August 1797, † 10. November 1869 zu Dorpat [des † Grafen Reinhold Johann (geb. 1754), Kön. poln. Kammerherrn, Sohn], Herr auf Elliſfer, Allatzkiwwi und Mähof in Livland und auf Hohenholm und Lauk in Estland, livländ. Landrat, verm. I) 6. August 1824 mit Heloise Baronin von Tiesenhausen a. d. H. Orenhoff [geb. 1807, † 1828]; II) 30. Dezember 1832 mit Adele Gräfin von Tiesenhausen [geb. 6. Mai 1807, † 19. November 1833]).

Töchter: a) 1r Ehe: 1. Heloise Sofie Marie Euphrosyne, geb. 5. Juni 1825, verm. 2. Januar 1842 mit Ernst Friedrich Baron von Nolcken auf Kogeser und Lunia.

— b) 2r Ehe: 2. Adele Julie Euphrosyne Marie, geb. 21. Oktober 1833, verm. 10. Mai 1853 mit Ewald Grafen von Ungern-Sternberg, Erbherrn auf Großenhof, Pardas, Kertell, Hohenholm und Lauk auf der Insel Dagö, Herrn auf Linden bei Hapsal in Estland, sowie auf Elliſfer und Mähof und der Herrschaft Beloſoroka-Kloſin mit Feliſin und Radin im Gouvernement Minsk, Rechtsritter des Johanniterordens.

Schwester.

Sofie, geb. 26. Juli 1796, verm. 20. September 1813 mit Alexander von Villebois zu Heiligensee († 19. Oktober 1834).

Stainach.

[Katholisch. — Oesterreich (Steiermark). — (Erbländ.-oesterr. Grf. 14. März 1757, von der Kaiserin Maria Theresia für die Familie Stainach); Übertragung des Grafenstandes, Namens und Wappens auf Carl von Moniſell, Adoptivsohn des Maximilian Guidobald Grafen von und zu Stainach d. d. Wien 7. Februar 1767, steiermärk. Landmann 1770. — S. Handbuch, S. 944.]

Aloys Graf von Stainach, geb. 26. März 1833 (des 25. August 1870 † Grafen Guido Sohn), K. K. Oberleutnant a. D., verm. mit

Antonia Wittmann, geb. 1833.

Sohn: Felix, geb 8. November 1858, K. u. K. Leutnant der Reserve bei König der Niederlande Inf.-Reg. Nr. 63.

Vatersbrüder.

1. † Heinrich (geb. 9. Januar 1801, † 19. Oktober 1827, K. K. Leutnant, verm. 10. Juli 1826 mit Maria Gräfin von Thurn-Valsáſſina [geb. 27. Januar 1804, † 26. April 1864; war wiederverm. 1841 mit Carl Grafen zu Welsperg († 12. Oktober 1873 zu Purkersdorf),

Digitized by Google

K. K. Kämmerer, Wirkl. GRat und Gubernial-Vizepräsidenten a. D. zu Laibach]).

Sohn: Armand Robert, geb. 7. Juni 1827. [New York.]

2. Gustav Erasmus, geb. 2. Juni 1802, verm. 21. November 1826 mit Isabella Gräfin Galler von Schwarzeneg (geb. 13. Juli 1802, † 10. Juni 1873 zu Graz).

Sohn: † Gustav Sigmund (geb. 11. September 1828, † 2. Dezember 1865 zu Graz), Offizial bei der K. K. Statthalterei zu Graz, verm. 15. Januar 1854 mit

Marie Führer, geb. 2. Februar 1824.

Stainlein-Saalenstein.

[Evangelisch. — Ungarn und Bayern. — Bayr. Adel und Frhr. 27. Septbr. (immatrikuliert 13. Oktbr.) 1815, bayr. Grf. mit dem Prädikat „vom Saalenstein" d. d. Villa Colombella (Perugia) 28. Mai (immatrikuliert 23. Septbr.) 1830, ungar. Prävallerung des Grafenstandes 1842. — S. Handbuch, S. 947.]

Otto Ludwig Oscar Alfons Graf von Stainlein-Saalenstein, geb. 20. Mai 1830 (des 23. Januar 1833 † Grafen Eduard, Kön. bayr. Kämmerers, Wirkl. GRats, außerordentl. Gesandten und bevollm. Ministers zu Wien, Sohn).

Geschwister (katholisch).

1. † Ludwig Carl Georg Cornelius (geb. 3. Juli 1819, † 22. November 1867), verm. 31. Oktober 1849 mit

Valerie, geb. 15. Dezbr. 1828, des † Gérard Nagelmackers, Präsidenten des Provinzialrats von Lüttich, und der Sofie geb. Dupont Tochter. [Brüssel.]

2. Leontine Rosalie Natalie Sofie, geb. 14. August 1826, Ehrenstiftsdame des Kön. bayr. St. Anna-Ordens zu München.

Starhemberg.

[Katholisch. — Oesterreich und Ungarn. — Reichsgrf. d. d. Wien 3. März 1634, böhm. Inkolat 4. August 1667, ungar. Indigenat 1723 (s. Jahrgang 1875, S. 855). — S. Handbuch, S. 948.]

I. Fürstliche Linie.

(S. Goth. Hofkalender, II. Abteilung.)

II. Linie.

Stefan Graf von Starhemberg, geb. 25. März 1817 (des 12. Januar 1851 † Grafen Anton Gundaccar, K. K. Kämmerers und Rittmeisters a. D., Sohn). Herr auf Köpösd im Neutraer Komitat, Senior der Familie, K. u. K. Kämmerer und Oberleutnant a. D., verm. 23. März 1863 mit Wilhelmine von Vojnits de Baisa (geb. 23. Juni 1841, † 1. Dezember 1873). [Köpösd.]

Digitized by Google

Söhne: 1. Guido Rüdiger, geb. 10. Januar 1864, K. u. K. Leutnant der Reserve des Husarenregiments Herzog Alexander von Württemberg Nr. 11.
2. Stefan Theodor, geb. 10. Juni 1871.

Schwester.

Amalia, geb. 4. Juli 1818, verm. 6. Januar 1839 mit Lucius von Cary-Tardeven, K. K. Oberstleutnant a. D.

Sternberg.

[Katholisch. — Oesterreich (Böhmen, Mähren, Schlesien und Tirol) und Preußen (Provinz Schlesien). — S. Handbuch. S. 952.]

A. Böhmisches Haus.

[Reichsgrf. unter Bestätigung und Erneuerung des alten Grafenstandes d. d. Wien 24. Dezember 1661 (für sämtliche von dem † Zdenko und dem † Alexis von Sternberg abstammende Nachkommen); mährisches Inkolat im Herrenstande 30. Januar 1786, erbl. Mitglied des oesterr. Herrenhauses des Reichsrats 18. April 1861. — Besitz: die Fideikommißherrschaften Zásmuk (1,23 QM.) im Kreise Kaurzim und Czastalowitz (1,64 QM.) im Kreise Königgrätz (beide als Fideikommiß gestiftet — laut kaiserl. Konsens vom 21. Januar 1701 — am 4. September 1703), ferner Serowitz (0,88 QM.) im Kreise Tabor in Böhmen; außerdem ein Sekundogenitur-Geldfideikommiß im Betrage von 130 000 Gulden mit dem Hause am Hradschin zu Prag (gestiftet am 14. Juni 1731).]

Leopold Graf von Sternberg, geb. 22. Dezember 1811 (des 18. Februar 1856 † Grafen Leopold, K. K. Kämmerers Sohn), Fideikommißherr, Herr der Herrschaften Mallenowitz mit Pohořelič (1,36 QM.) im Kreise Hradisch und Roth-Hradek, sowie des Gutes Skalitz in Böhmen, erbliches Mitglied des Herrenhauses des Reichsrats, Ritter des Ordens vom Goldenen Vließ, K. u. K. Kämmerer, GRat und General der Kavallerie a. D., auch Inhaber des 8. Dragonerregiments, verm. 4. August 1863 zu Wien mit Luise Prinzessin zu Hohenlohe-Bartenstein-Jagstberg (geb. 21. August 1840, † 16. Januar 1873 zu Pohořelič), StkrD. und K. u. K. PD. [Zásmuk.]

Kinder: 1. Leopold Albert Heinrich Maria, geb. 22. Oktober 1865, Herr auf Cirkowitz in Böhmen, K. u. K. Kämmerer und Leutnant der Reserve des Dragonerregiments Graf von Neipperg Nr. 12.
2. † Marie Caroline Rosine Henriette Luise (geb. 4. Januar 1867, † 29. Februar 1892), StkrD., verm. 22. Juni 1885 zu Prag mit Johannes Grafen von Thun und Hohenstein, Fideikommißherrn auf Choltitz.
3. Adalbert Wenceslaus Heinrich Leopold Maria, geb. 14. Januar 1868, K. u. K. Leutnant der Reserve des Dragonerregiments Graf Sternberg Nr. 8.
4. Eleonore Marie Henriette Aloysia, geb. 8. Januar 1873, verm. 31. August 1891 zu Wien mit Hugo Fürsten und Altgrafen zu Salm-Reifferscheid-Raitz.

Digitized by Google

Brüder.

1. † Jaroslaw (geb. 11. Februar 1809, † 18. Juli 1874 zu Prag. Fideikommißherr und erbl. Mitglied des Herrenhauses des Reichsrats, K. K. Kämmerer, GRat und Major a. D., verm. 28. April 1835 mit Eleonore Freiin von Orczy [geb. 16. Mai 1811, † 20. Dezbr. 1865], StkrD. und K. u. K. PD.).
   Tochter: Rosa Caroline, geb. 16. März 1836 zu Gyöngyös, StkrD., verm. I) 30. Oktbr. 1859 zu Zásmuk mit Carl Fürsten zu Hohenlohe-Bartenstein († 23. Mai 1877), K. K. Rittmeister a. D.; II) 5. Mai 1881 zu Poličan mit Leopold Prinzen von Croy-Dülmen, K. u. K. Feldmarschall-Leutnant und Kommandanten des 9. Korps.
2. Zdenko, geb. 13. Juni 1813, Herr der Herrschaften Radnic mit Daroiva im Kreise Pilsen, Böhmisch-Sternberg mit Jemnist und Popovic im Kreise Tabor in Böhmen, Ehrenritter des souver. Malteserordens, K. u. K. Kämmerer, verm. 17. Juli 1845 mit Therese Gräfin von Stadion-Thannhausen (geb. 3. Februar 1819, † 2. Februar 1873 zu Wien), StkrD. und K. u. K. PD.
   Kinder: 1) Zdenka Kunigunde, geb. 16. April 1846, StkrD. und K. u. K. PD., verm. 13. September 1875 zu Brezina mit Carl Grafen zu Schönborn (vom Böhmischen Ast).
   2) Kunigunde, geb. 13. März 1847 zu Prag, StkrD., verm. 19. Januar 1870 zu Wien mit Franz Prinzen von Lobkowitz, K. K. Rittmeister a. D.
   3) Aloys, geb. 13. November 1850, K. u. K. Kämmerer.
   4) Philipp, geb. 13. August 1852, Herr der Herrschaft Chotysan mit Bilkovic, K. u. K. Kämmerer, verm. 1. Mai 1884 zu Wien mit Caroline Gräfin von Thurn-Valsássina-Como-Vercelli, geb. 5. Oktober 1863.
      Kinder: (1) Zdenko Georg Philipp Rafaël, geb. 22. Oktober 1885 zu Jemnist.
      (2) Georg Douglas Adalbert Damasus, geb. 10. Dezember 1888 zu Prag.
      (3) Marie Gabrielle Therese Pauline, geb. 7. September 1890 zu Jemnist.
   5) Caroline, geb. 18. August 1856.

B. Schlesisches Haus: Sternberg und Rudelsdorf.

[Böhm. Frhr. d. d. Wien 28. August 1698, böhm. Grf. d. d. Wien 8. Novbr. 1719 (für Konrad Frhrn von Sternberg).]

Ludwig Anton Jaroslaw Maria Graf von Sternberg und Rudelsdorf von Sarawenza und Hohen-Friedeberg, geb. 3. Februar 1833 (des 2. September 1849 † Grafen Hermann, K. K. Kämmerers und Majors a. D., Sohn), Herr auf Fügen im Zillerthale in Tirol, Hzgl. sachsen-coburg-goth. Hofjägermeister, verm. 1. September 1869 zu Gran mit Rosa Josefine Georgine Albertine (geb. 29. März 1848, † 2. Oktober 1889 zu Fügen), des † Josef Andrássy von Egyházpaka, K. K. Hofrats, Kön. ungar. Regierungskommissars, und

Digitized by Google

der Marie verwitweten von Bencsik de Tápio-Giorgye und Füzes-Megyes, geb. von Szily Tochter. [Innsbruck.]

Kinder: 1. Ludwig Josef Carl, geb. 7. Juli 1870 zu Scharnitz in Tirol, K. u. K. Kadett-Offizierstellvertreter im Inf.-Reg. Nr. 99.
2. Maria Rosa Valerie Georgine Camilla, geb. 26. Oktober 1872 zu Scharnitz, verm. 25. Mai 1891 zu Innsbruck mit Anton Grafen Barbo von Waxenstain, K. u. K. Leutnant der Reserve des Dragonerregiments Nr. 5.
3. Josef Max Hermann Georg, geb. 31. Dezember 1873 zu Niederwalsee.
4. Armin Anton Jaroslaw, geb. 23. Januar 1875 zu Niederwalsee.
5. Maria Albertine, geb. 9. Dezember 1877 zu Fügen.
6. Helene Camilla Maria, } Zwillingsschwestern, geb. 23. Januar
7. Alice Luise Antonie, } 1879 zu Fügen.
8. Guido, geb. 21. August 1881 zu Fügen.
9. Anton, geb. 25. September 1889 zu Fügen.

Bruder.

Günther Philipp, geb. 12. September 1835, lebenslängl. Ehrenpräsident des Patriotischen Vereins von Innsbrucks Umgebung, verm. 12. August 1872 zu Fügen mit Johanna Rainer (geb. 21. Mai 1835, † 13. Januar 1882). [Maximiliansbad.]

Tochter: Clara, geb. 16. April 1878 zu Innsbruck.

Vatersbrüder.

1. † Konrad (geb. 17. April 1798, † 27. Oktbr. 1860 zu Raudnitz, Erbherr auf Raudnitz mit Raschdorf im Kreise Frankenstein in Preuß.-Schlesien, Landesältester und Kreisdeputierter des Kreises Frankenstein, verm. 22. Juli 1823 mit Eugenie verwitw. Gräfin Henckel von Donnersmarck, geb. Gräfin Wengersky [geb. 11. April 1790, † 16. August 1858]).
   Kinder: 1) Maria, geb. 4. April 1824, StkrD., verm. 30. August 1841 mit Arthur Grafen und Herrn von und zu Sprinzenstein, Fideikommißherrn.
   2) † Konrad (geb. 6. Juli 1825, † 2. September 1876 zu Raudnitz), Erbherr auf Raudnitz (nunmehr verkauft), Ehrenritter des souver. Malteserordens, K. K. Kämmerer und Rittmeister a. D., Landesältester des Kreises Frankenstein, verm. 6. Febr. 1860 zu Ischl mit Caroline Gräfin von Sickingen-Hohenburg, geb. 5. Februar 1835, StkrD. [Breslau.]
   3) Anna, geb. 7. April 1831. [Breslau.]
2. † Carl Traugott (geb. 28. Mai 1808, † 29. September 1887 zu Tetschen, verm. 27. Januar 1835 mit Franziska verwitw. Freifrau Sobeck von Kornitz, geb. Gräfin von Falkenhayn [geb. 28. August 1805, † 21. September 1870], StkrD.).
   Kinder: 1) † Jaroslaw (geb. 5. März 1836, † 14. Oktober 1872), K. K. Oberleutnant a. D., verm. 16. Juli 1864 mit Josefine Freiin von Skal und Groß-Ellguth, geb. 24. August 1842; wiederverm. 1. Juli 1875 mit Julius Dittrich, K. u. K. Hauptmann bei EH. Wilhelm Inf.-Reg. Nr. 12.
   Kinder: (1) Victor, geb. 11. August 1865.
   (2) Jaroslaw, geb. 16. Februar 1867.

Digitized by

(3) Maria, geb. 29. April 1868.
(4) Philippine, geb. 11. August 1869.

2) Anna, geb. 11. Juni 1846, Ehrendame des Herzogl. savoyischen Damenstifts zu Wien, verm. 22. April 1873 mit Dr. jur. Wladimir Pauspertl Wladyk von Drachenthal, K. K. Landesgerichtsadjunkten zu Troppau.

Stillfried und Rattonitz (auch Stillfried-Mettich).

[Preußen (Provinz Schlesien). — Böhm. Frhr. d. d. Linz 29. Dezbr. 1680. — S. Handbuch, S. 954; vgl. auch den gleichnamigen Artikel im Taschenbuch der Freiherrlichen Häuser.]

A. Älteres Gräfliches Haus. (Lutherisch und katholisch.)

[Reichsgrf. d. d. Wien 18. September 1792, preuß. Grf. d. d. Berlin 24. Mai 1794. — Beschreibung des Wappens im Handbuch, S. 954.]

George Harry Graf von Stillfried und Rattonitz, geb. 29. Oktober 1867 zu Wetzlar, Kön. preuß. Leutnant im Königin Augusta Garde-Grenadierregiment Nr. 4.

Schwester.

Marie Harriet Ottilie, geb. 21. Februar 1870 zu Braunfels im Kreise Wetzlar, verm. 29. Oktober 1890 zu Cassel mit Carl Winzer, Kön. preuß. Premierleutnant im magdeburg. Feldartillerieregiment Nr. 4.

Mutter.

Marie geb. Gräfin von Reichenbach-Goschütz, geb. 12. August 1843, verm. 8. Oktober 1864 zu Görlitz mit dem Grafen Heinrich Georg (geb. 16. April 1834; katholisch; † 18. August 1870), Kön. preuß. Hauptmann und Kompaniechef im rhein. Jägerbataillon Nr. 8. [Cassel.]

Vatersgeschwister.

1. Luise Maria Anna, geb. 17. Februar 1837, verm. 26. September 1874 zu München mit Reverend Henry W. Tweed zu Bristow bei Ross in der englischen Grafschaft Hereford († 26. Januar 1892 zu Bristow).
2. Georg Ludwig Gustav, geb. 29. August 1839 (katholisch), Kön. preuß. Hauptmann a. D. [Berlin.]
3. Maria Anna, geb. 11. März 1846, vormal. Hofdame J. K. Hoh. der Fürstin Marie zu Wied, geb. Prinzessin der Niederlande, verm. 25. November 1886 zu Wiesbaden mit Bernhard von Jagow-Calberwisch, Kön. preuß. Major a. D.

Großmutter.

† Luise geb. Freiin von Thermo (geb. 19. Dezember 1806, † 26. Januar 1892 zu Berlin, verm. 30. Dezember 1829 mit dem Grafen Ludwig [geb. 6. Juni 1790; katholisch; † 14. Oktbr. 1865], Kön. preuß. Generalmajor z. Disp.).

Großvatersbruder.

† Wilhelm (geb. 25. Juli 1794, † 5. Juni 1852 zu Tarnowitz, Kön. preuß. Hauptmann a. D., verm. 20. November 1832 mit Fanny

Digitized by Google

(Franziska) Romana [geb. 10. März 1815, † 24. Januar 1881], des † August Padiera, Kön. preuß. Justizrats zu Tarnowitz, Tochter).

Kinder: 1. † Wilhelm (geb. 18. Juli 1834, † 28. Dezbr. 1878), Kön. preuß. Major z. Disp, verm. 8. Oktober 1867 zu Hirschberg mit

Helene Gräfin Balleſtrem di Caſtellengo, geb. 20. Mai 1846 (kathol.). [Zugmantel in Oeſterr.-Schleſien.]

Sohn: Felix Alexander Georg Rudolf Alfons, geb. 18. Auguſt 1871 zu Neiße (katholiſch), Kön. preuß. P.-Fähnrich im Inf.-Reg. Graf Dönhoff (7. oſtpreuß.) Nr. 44.

2. Georg Wilhelm Adolf Heinrich Ludwig Raimund Leopold, geb. 22. April 1838, Kön. preuß. Major a. D., verm. 16. Juni 1868 zu Pommerswitz mit

Marie Alwine Julie, geb. 29. März 1848, des † Landesälteſten Julius Müller auf Pommerswitz, Alt- und Neu-Wiendorf in Oberſchleſien Tochter. [Berlin.]

Kinder: 1) Georg Wilhelm Julius Otto Max, geb. 17. Juli 1870 zu Neiße, Kön. preuß. P.-Fähnrich im Königin Eliſabeth Garde-Grenadierregiment Nr. 3.

2) Wilhelm Georg Walther Julius Emil Ludwig Adalbert, geb. 10. Juli 1871 zu Neiße.

3) Hildegard Fanny Dora Helene Marie Hedwig Eliſabeth, geb. 29. Juni 1873 zu Neiße, Erziehungsfräulein im freiadeligen Magdalenen-Fräuleinſtift zu Altenburg.

4) Waldemar Bolko Egon Adalbert Julius Georg, geb. 8. April 1877 zu Neiße.

B. Jüngeres Gräfliches Haus. (Katholiſch).

[Preuß. Grf. d. d. Königsberg 18. Oktober 1861, d. d. Berlin 17. Februar und d. d. Babelsberg 4. Juli 1868 (ſ. Jahrg. 1874, S. 841). — Beſitz: a) das Majorat Nieder-Buchwald mit Barge (zuſammen 417 Hekt.) im Kreiſe Sagan; b) das Majorat Silbitz mit Strachau (zuſammen 489 Hekt) im Kreiſe Nimptſch.]

Georg Maria Graf von Stillfried und Rattonitz, geb. 28. Dezember 1835 zu Leipe bei Jauer (des 9. Auguſt 1882 † Grafen Rudolf, Granden von Portugal und Grafen von Alcántara, Kön. preuß. Wirkl. GRats, Oberzeremonienmeiſters ꝛc., Sohn), Majoratsherr auf Nieder-Buchwald, Ehrenritter des ſouver. Malteſerordens, Dr. jur., Kön. preuß. Kammerherr, Regierungsrat und Hauptmann a. D., verm. 6. Juni 1872 zu Comorno mit

Sofie Auguſte Caroline Ida Tillgner von Sebottendorff, geb. 16. Mai 1843, Erbfrau auf Comorno im Kreiſe Koſel. [Comorno.]

Kinder: 1. Maria Eleonora Ida Auguſte Margarethe Pia, geb. 27. Auguſt 1879 zu Breslau.

2. Carl Rudolf Maria Edward, geb. 4. November 1880 zu Breslau.

3. Georg Mortimer Maria Franz, geb. 31. Mai 1882 zu Breslau.

Brüder

a) volljährig aus des Vaters erſter Ehe:

1. † Heinrich Maria Leopold Wenceslaus Ignaz (geb. 28. Septbr. 1828 zu Hirſchberg, † 24. Juli 1885 zu Buchwald), Ehrenritter des

Digitized by Google

souver. Malteserordens, Kön. preuß. Rittmeister und Landstallmeister a. D., verm. 18. Oktober 1862 zu Potsdam mit
Marianna Gräfin von Ingenheim, geb. 17. Juli 1831, Ehrendame des Kön. bayr. Theresienordens. [Breslau.]

b) Halbbruder aus zweiter Ehe:

2. Paul (Franz de Paula) Maria Graf von Stillfried-Mettich [preuß. Namen- und Wappenvereinigung d. d. Berlin 20. Juni 1885, haftend am Besitz des Fideikommisses Silbitz], geb. 5. August 1842 zu Wilka in der Oberlausitz, Majoratsherr auf Silbitz, Ehrenritter des souver. Malteserordens, Kön. preuß. Hauptmann a. D., verm. 21. Juni 1868 mit
Pia Gräfin Schaffgotsch genannt Semperfrei von und zu Kynast und Greiffenstein, geb. 31. August 1847. [Silbitz bei Nimptsch.]
Kinder: 1) Maria Josepha Paulina Pia, geb. 27. Oktober 1870 zu Berlin.
2) Rudolf Maria Aloysius, geb. 22. Juli 1874 zu Neiße.
3) Franz de Paula Maria Bernhard Heinrich Valentin, geb. 15. Oktober 1880 zu Meran.

Stirum, s. Limburg-Stirum.

Stockau.

[Katholisch. — Oesterreich (Mähren). — Oesterr. Grf. 13. September 1812. — S. Handbuch, S. 958.]

Georg Graf von Stockau, geb. 7. April 1837 (des 12. April 1865 † Grafen Georg, K. K. Majors a. D., Sohn), K. K. Major a. D., verm. 2. Juli 1872 zu Wien mit
Eveline Baltazzi, geb. 25. November 1854.
Töchter: 1. Franzisca, geb. 9. April 1873, verm. 11. Juni 1892 zu Wien mit Siegfried Grafen von Wimpffen.
2. Sofie, geb. 2. Juni 1874.
3. Mathilde, geb. 27. April 1881.

Geschwister.

1. † Friedrich (geb. 28. Januar 1832, † 5. Dezember 1884), Herr der Herrschaft Napajedl (2,21 QM.) im Kreise Hradisch in Mähren, K. K. Rittmeister a. D., verm. 8. September 1857 zu Wien mit
Mathilde Gräfin Chorinsky, Freiin von Ledske, geb. 6. Juni 1837.
Töchter: 1) Pauline, geb. 1. September 1858, verm. 25. August 1881 zu Napajedl mit Moritz Grafen von Esterházy, Fideikommißherrn auf Pápa und Ugod in Ungarn, K. u. K. Kämmerer ꝛc.
2) Maria Theresia, geb. 19. September 1859, verm. 7. August 1884 zu Wien mit Aristides Baltazzi, Herrn der Herrschaft Napajedl.
2. Marie Therese, geb. 2. März 1833, verm. 23. Juli 1850 mit Alfred Grafen von Strachwitz (geschieden), K. u. K. Kämmerer.

Digitized by Google

3. † Otto (geb. 5. Oktober 1835, † 1. März 1890), verm. im Septbr. 1875 mit
Marie Virginie geschiedener Gräfin von Saint-Julien, geb. Baltazzi, geb. 1. Dezember 1848.

Stomm.

[Katholisch. — Oesterreich (Mähren). — Reichsadel und Reichsfrhr. mit Wappenbesserung d. d. Wien 12. Januar 1661, Reichsgrf. 20. Januar 1781. — Siehe Handbuch, S. 960.]

Lajos Vince Miklós Graf von Stomm, geb. 1. Dezember 1859.

Geschwister.

1. Agathe Sidonie Bartholomäa, geb. 26. November 1856.
2. Irene Emilie Irma, geb. 28. Dezember 1858.
3. William, geb. . . . . .

Mutter.

Bertha Katharina Johanna, geb. 26. November 1833, des Emmerich Okolicsány de Okolicsna und der Franziska geb. von Nagay Tochter, verm. 22. Februar 1854 mit dem Grafen Iwan Isidor Nepomuk (geb. 4. April 1819, † 1866). [Gran.]

Vatersgeschwister.

1. Cajetana Maria Anna Nepomucena, geb. 3. Mai 1815.
2. Sidonia Maria Anna, geb. 24. Februar 1817.
3. Albert Hubert Nepomuk, geb. 2. Novbr. 1823, K. K. Rittmeister a. D., verm. 23. Mai 1853 mit
Stefanie Maria Theresia Stribel von Alpenau, geb. 24. Dezember 1827. [Brünn.]
Kinder: 1) Georg Maria Stefan, geb. 17. Juni 1854, K. u. K. Oberleutnant im 10. Landwehrbataillon, verm. 29. Mai 1887 mit
Josefine, geb. 5. Juli 1858, des Josef Ritters Krautwald von Annau, K. K. Feldmarschall-Leutnants, Tochter.
Kinder: (1) Georg, geb. 1. Juli 1888 zu Lemberg.
(2) Josefine, geb. 10. Oktober 1889 zu Teschen.
2) Stefanie Marie Therese Albertine Aloysia, geb. 2. September 1857, verm. 2. September 1883 mit Bela von Curry.
3) Alfred Maria Stefan, geb. 10. Januar 1860, K. u. K. Oberleutnant bei FH. Sigmund Inf.-Reg. Nr. 45.
4) Albertine Maria Stefanie Aloysia Antonia, geb. 26. Februar 1867 zu Prag.

Großvatersbruder.

† Johann-Carl Cajetan Franz Hilarion (geb. 21. Oktober 1781, † 9. Mai 1852, Herr auf Dollopla, Dřevnowitz und Tietschitz [0,17 QM.] im Kreise Olmütz und Lippthal [0,38 QM.] bei Visetin im Kreise Hradisch in Mähren, K. K. Kämmerer, Direktor der mährisch-ständischen Ritterakademie in Olmütz, verm. I) 19. November 1808 mit Maria Franziska Gräfin von Gatterburg [geb. 13. Juni 1780, † 6. Januar 1810]; II) 16. Oktober 1810 mit Maria Johanna Freiin Forgatsch von Forgatsch [geb. 25. März 1789, † 27. August 1842], StkrD.).

Digitized by Google

Tochter 2r Ehe: Clotilde Marie Johanne Josepha Ferdinande Beatrix, geb. 22. März 1814, Mitbesitzerin der väterlichen Güter.

Stosch.

[Evangelisch. — Preußen (Provinz Schlesien). — Schlesischer Uradel; preuß. Grf. d. d. Berlin 6. Juli 1798. — S. Handbuch, S. 960; vgl. auch den gleichnamigen Artikel im Taschenbuch der Freiherrlichen Häuser.]

Felix Georg Graf von Stosch, geb. 20. Februar 1867 zu Polnisch-Kessel, Erbherr der Herrschaft Polnisch-Kessel (seit 1718 im Besitz der Familie; 1552 Hekt.) im Kreise Grünberg, Kön. preuß. Gerichtsreferendar und Leutnant der Reserve des 2. Garde-Feldartillerieregiments, verm. 14. Juli 1892 zu Bessenbach mit

Elsa (Elisabeth) Freiin von Gemmingen a. d. H. Hagenschieß, geb. 15. April 1872.

Bruder.

Bernhard Heinrich, geb. 19. Mai 1869 zu Polnisch-Kessel, Kön. preuß. Leutnant im Dragonerregiment von Bredow (1. schles.) Nr. 4.

Mutter.

Luise geb. Freiin von Massenbach, geb. 23. April 1830, verm. 27. September 1865 mit dem Grafen Albrecht auf Polnisch-Kessel (geb. 20. November 1827, † 29. Mai 1880), Kön. preuß. Kreisrichter a. D. und Kreisdeputiertem des Kreises Grünberg. [Polnisch-Kessel bei Deutsch-Kessel.]

Vatersbrüder.

1. † Georg Ludwig (geb. 24. November 1828, † 29. Oktober 1871 zu Manze), Erbherr auf Manze, Landesältester des Kreises Nimptsch und Kön. preuß. Hauptmann a. D., verm. 30. März 1864 zu Frauenhayn mit

Valerie verwitw. und geb. Gräfin von Zedlitz-Trützschler, geb. 3. September 1832. [Manze bei Bohrau.]

Sohn: Carl, geb. 25. Februar 1872 zu Manze, Herr auf Manze (140 Hekt.), Glovenau (171 Hekt.), Dürr-Hartau (688 Hekt.), Reisau (158 Hekt.) und Roßwitz (281 Hekt.) im Kreise Nimptsch, stud. jur.

2. † Boguslav Adolf (geb. 28. März 1830, † 5. Mai 1892), Kön. preuß. Oberst z. Disp., verm. 24. November 1855 mit

Blanca Johanna Balbina Ludovica, geb. 23. Oktbr. 1836 zu Bromberg, des † Rudolf von Lippa, Kön. preuß. Majors a. D., und der † Johanna geb. Schmidt Tochter. [Breslau.]

Tochter: Adele Marie Luise, geb. 31. Oktober 1856.

3. † Ferdinand Gotthelf (geb. 1. September 1831, † 10. Mai 1872), ehemal. Rittmeister im Dienst der Vereinigten Staaten von Amerika, verm. 24. Dezember 1865 mit

Julia Thompson.

Töchter: 1) Wilhelmine Victoria, geb. 8. März 1871.
2) Leonore (Posthuma), geb. 7. November 1872.

Digitized by Google

Großvatersbruder.

† Felix Heinrich Anton (geb. 18. Juni 1795, † 25. Juni 1871, Erbherr auf Hartau, verm. 15. August 1829 mit Luise Agnes [geb. 27. August 1806, † 9. August 1878], des † Carl von Grolman, Fideikommißherrn auf Gosda im Kreise Kottbus, Ritters des Schwarzen Adlerordens, Kön. preuß. Generals der Infanterie und Kommandeurs des V. Armeekorps, und der Sophia geb. von Gerlach Tochter).

Kinder: 1. Ida, geb. 21. Oktober 1831, verm. 14. Januar 1868 zu Hartau mit Ernst von Prittwitz und Gaffron († 24. November 1880) auf Schmoltschütz im Kreise Oels, Kön preuß. Oberstleutnant z. Disp.

2. Hedwig, geb. 19. März 1834, Dame des Kön. preuß. Luisenordens und Vorsteherin des Diakonissenhauses Bethanien zu Frankenstein in Preuß.-Schlesien.

3. Georg, geb. 14. März 1836, Erbherr auf Hartau (seit 1721 im Besitz der Familie; 599 Hekt.) im Kreise Sprottau, Kön. preuß. Kreisrichter a. D., Major a. D. und Kreisdeputierter des Kreises Sprottau, auch Vorsitzender des Provinzialausschusses der Provinz Schlesien, verm. 12. April 1854 zu Hirschberg mit

Mathilde Jeannette, geb. 24. September 1840 zu Schmiedeberg in Schlesien, des † Carl Ritters Hentschel von Gilgenheimb, Kön. preuß. Geh. Justizrats und Direktors des Kreisgerichts zu Hirschberg, und der † Jeannette geb. Dittrich Tochter. [Hartau bei Langheinersdorf.]

Kinder: 1) Luise Mathilde Ida, geb. 26. Januar 1865 zu Lauban.
2) Georg Friedrich Carl, geb. 11. Juni 1866 zu Hartau, Kön. preuß. Regierungsreferendar und Leutnant der Reserve des 1. Garderegiments zu Fuß, verlobt im November 1892 mit Frida von der Lancken-Wakenitz, des Malte Frhrn von der Lancken-Wakenitz Tochter.
3) Elisabeth Johanna, geb. 26. April 1869 zu Hartau.
4) Albrecht Otto, geb. 13. Juni 1873 zu Hartau, Zögling der Ritterakademie zu Liegnitz.

Strachwitz.

[Katholisch. — Oesterreich und Preußen. — Schlesischer Uradel; erbländ.-oesterr. Frhr. d. d. Regensburg 22. September 1680, preuß. Grf. mit den Prädikaten „von Groß-Zauche und Camminetz" d. d. Berlin 6. Juli 1798, oesterr. Anerkennung d. d. Wien 24. März 1799. — S. Handbuch, S. 961; vgl. auch den gleichnamigen Artikel im Taschenbuch der freiherrlichen Häuser.]

I. Linie.

[Über die Abstammung s. Jahrg. 1870, S. 1050.]

Hyacinth Graf von Strachwitz von Groß-Zauche und Camminetz, geb. 21. November 1864 zu Groß-Stein, succedierte seinem Vater im Bezug der Geldfideikommiß-Pension des Strachwitzschen Fideikommisses Weigelsdorf, Erbherr der Herrschaft Groß-Stein (3668 Hekt.) und des Rittergutes Sprzentschütz (474 Hekt.) im Kreise Groß-Strehlitz,

Ehrenritter des souver. Malteserordens, Kön. preuß. Leutnant der Reserve des Regiments der Gardes du Korps, verm. 22. September 1891 zu Bechau mit

Aloysia Gräfin Matuschka von Toppolczan. Freiin von Spättgen, geb. 22. August 1872. [Groß-Stein.]

Tochter: Aloysia, geb. 28. Juni 1892 zu Groß-Stein.

Geschwister.

1. Cécile, geb. 3. März 1861, verm. 26. September 1882 zu Stubendorf mit Oscar von Gilgenheimb auf Schieroth bei Tost, Mitbesitzer von Weidenau in Oesterr.-Schlesien, Kön. preuß. Leutnant a. D. und Landesältestem.
2. Maria, geb. 20. Juni 1862, verm. 26. Septbr. 1882 zu Stubendorf mit Vincent von Briren, Kön. preuß. Hauptmann und Kompaniechef im Grenadierregiment Prinz Carl von Preußen (2. brandenburg.) Nr. 12.
3. Brunislawa Sofie Marie Ottilie, geb. 20. August 1863, verm. 20 Mai 1884 zu Stubendorf mit Bernhard Grafen Matuschka von Toppolczan auf Arnsdorf ꝛc.
4. Hans Heinrich, geb. 21. März 1866 zu Stubendorf, Erbherr der Herrschaft Stubendorf (1080 Hekt.) und des Rittergutes Ottmütz (1017 Hekt.) im Kreise Groß-Strehlitz, Ehrenritter des souver. Malteserordens, Kön. preuß. Leutnant der Reserve des Husarenregiments Graf Goetzen (2. schles.) Nr. 6, verlobt im Mai 1892 mit Erna Gräfin von Francken-Sierstorpff, geb. 12. Juli 1876.
5. Alfred, geb. 17. Dezember 1868 zu Stubendorf, Herr der Herrschaft Rosmierka-Kadlub (1614 Hekt.) im Kreise Groß-Strehlitz, Ehrenritter des souver. Malteserordens. [Schloß Stubendorf.]

Mutter.

Luise geb. Gräfin von Strachwitz, geb. 13. Februar 1840 (s. unten), Herrin der Herrschaft Schimischow (1536 Hekt.) im Kreise Groß-Strehlitz, verm. 18. August 1858 zu Breslau mit dem Grafen Hyacinth Carl (geb. 14. Mai 1835, † 24. Dezbr. 1871), Erbherrn der Herrschaften Alt-Stubendorf, Groß-Stein und Rosmierka und der Rittergüter Danietz-Trach, Ottmutz und Sprzentschütz im Kreise Groß-Strehlitz, Ehrenritter des souver. Malteserordens, Landesältestem des Kreises Groß-Strehlitz. [Schloß Stubendorf.]

Großvaterschwestern

a) aus des Urgroßvaters zweiter Ehe:

1. Franziska, geb. 27. September 1824, verm. im August 1841 mit Alexander Grafen von Oppersdorff (geschieden 1857).

b) aus dritter Ehe:

2. Marietta, geb. 12. Januar 1842, verm. im Septbr. 1860 mit Max Taufkirchen zu Bamberg (†) [ward s. d. 15. Juni 1879 mit ihren beiden Söhnen Leo und Wilhelm in den erblichen bayr. Adelstand erhoben].
3. Mathilde Valerie, geb. 31. Januar 1844, verm. I) 25. Januar 1862 mit Wolfgang Eduard Winkler († 1868), Kön. bayr. Hauptmann und Kommandanten der Feldgendarmerie; II) 1875 mit .... Marckel.

Digitized by Google

Urgroßvatersbrüder

a) aus des Ur-Urgroßvaters erster Ehe mit Franziska Gräfin von Rayhauß-Cormons (†):

1. † Franz (geb. 20. Septbr. 1782, † 23. Februar 1845, verm. 6. August 1808 mit Caroline [geb. 1787, † 30. November 1826], des † Anton Valentin Ritters Hentschel von Gilgenheimb auf Weidenau ꝛc. in Oesterr.-Schlesien, Fürstbischöflich breslauischen Regierungsrats, und der † Elisabeth geb. von Schimony-Schimonski, in zweiter Ehe vermählten Gräfin von Strachwitz Tochter).

   Kinder: 1) † Carl (geb. 20. August 1809, † 25. September 1872 zu Frankfurt a. M., Kön. preuß. Generalmajor z. Disp., verm. 28. September 1841 mit Rosamunde Adelheid Auguste [geb. 19. Oktbr. 1812; lutherisch; † 16. Januar 1889 zu Jahnsfelde], des † Friedrich Heinrich Ludwig von Pfuel auf Jahnsfelde, Kön. preuß. Generalleutnants, und der † Caroline Adelheid geb. von Bölzig Tochter).

   Sohn: Günther Joachim, geb. 5. Juli 1851.

   2) † Ernst (geb. 6. Januar 1812, † 27. Februar 1888 zu Breslau, verm. 19. August 1847 mit Maria Henriette Charlotte [lutherisch; † 20. Juni 1889 zu Breslau] verwitw. von Nickisch-Rosenegk, des † Heinrich von Franckenberg und Ludwigsdorff auf Juppendorff, Kön. preuß. Majors a. D., und der † Friederike geb. Freiin von Richthofen a. d. H. Barzdorf Tochter).

   Kinder: (1) Gertrud, geb. im Mai 1848, verm. 1872 mit Ernst von Stockmans a. d. H. Broslawitz († 19. November 1889 zu Berlin).

   (2) Friedrich, geb. 17. Februar 1852, Kön. preuß. Leutnant a. D.

   (3) Walter, geb. im September 1853.

   3) † Alexander (geb. 20. Juli 1817, † 14. Februar 1866, Erbherr der Herrschaft Berthelsdorf, Kön. preuß. Premierleutnant a. D., Kreisdeputierter des Kreises Lauban, verm. I) 28. Oktober 1841 mit Mary Baildon [† 6. Juli 1850]; II) 29. Oktbr. 1851 zu Thiemendorf mit Maria Freiin Hiller von Gärtringen [geb. 21. Oktober 1821, † 26. Januar 1858], Ehrendame des Kön. bayr. Theresienordens; III) 19. November 1861 zu Zobten am Bober mit Anna Gräfin von Rostitz [geb. 13. Septbr. 1833, † 7. August 1870]).

   Kinder: a) 1r Ehe: (1) Johannes Alexander, geb. 11. Dezember 1844, Erbherr auf Wiersbel I (425 Hekt.) und Manschwitz (100 Hekt.) im Kreise Falkenberg in Oberschlesien, Ehrenritter des souver. Malteserordens, Kön. preuß. Premierleutnant der Reserve des Dragonerregiments Frhr von Manteuffel (rhein.) Nr. 5, verm. 15. Juli 1873 zu Klein-Pramsen mit Erna Gräfin Matuschka (geb. 13. März 1852; geschieden). [Wiersbel bei Friedland in Oberschlesien.]

   Kinder: a) Martha, geb. 15. Juli 1874 zu Wiersbel.
   b) Angela, geb. 9. Mai 1877 zu Wiersbel.
   c) Maria, geb. 2. Juli 1878 zu Wiersbel.
   d) Ernst, geb. 2. September 1879 zu Wiersbel.

   (2) Hermann Franz Arthur, geb. 23. Juni 1846, Herr auf Reichenau (1272 Hekt.) im Kreise Sagan, Ehrenritter des souver.

Digitized by Google

Malteserordens, Kön. preuß. Rittmeister der Reserve des 1. Garde-Dragonerregiments Königin von Großbritannien und Irland, verm. I) 16. April 1885 zu Steinfurt mit Helene Freiin von Landsberg-Velen (geb. 14. Januar 1864, † 29. Januar 1886 zu Steinfurt); II) 23. Juni 1888 zu Steinfurt mit

Emma Freiin von Landsberg-Velen, geb. 7. Februar 1868, Schwester der Vorigen. [Reichenau bei Naumburg]

Tochter 2r Ehe: Helene Marie Mathilde, geb. 20. Mai 1889 zu Reichenau.

— b) **2r Ehe:** (3) Alfred Maria Johannes Augustinus Alexander Lampertus, geb. 25. September 1854, Erbherr auf Berthelsdorf (384 Heft) bei Lauban, Ehrenritter des souver. Malteserordens, Kön. preuß. Leutnant a. D., verm. 1. Mai 1878 zu Dresden mit

Alice Gräfin Henckel, Freiin von Donnersmarck, geb. 16. Juli 1859.

Kinder: a) Marguerite Maria Hedwig Luise, geb. 20. Februar 1879 zu Berthelsdorf.

b) Maria Mathilde Wanda Laura Alexandrine Gertrud, geb. 17. März 1881 zu Berthelsdorf.

c) Lazarus Alfred Maria Alexander Arthur Franziscus, geb. 4. Oktober 1883 zu Berthelsdorf.

d) Sohn . . . . . , geb. 10. September 1887 zu Berthelsdorf.

e) Tochter . . . . . , geb. . . Mai 1890 zu Berthelsdorf.

— c) **3r Ehe:** (4) Adalbert Alexander August Maria Ignatius, geb. 31. Juli 1863 zu Berthelsdorf, Kön. preuß. Leutnant im Husarenregiment von Schill (1. schles.) Nr. 4, verm. 2. März 1889 zu Breslau mit

Maria Freiin von Saurma von und zu der Jeltsch, geb. 7. Dezember 1870.

(5) Mathilde Anna Maria, geb. 19. Septbr. 1864 zu Berthelsdorf, verm. 10. Mai 1887 zu Münster mit Clemens Frhrn von Nagel, Kön. preuß. Leutnant der Landwehrkavallerie.

4) Franz, geb. 5. März 1822 [In Amerika.]

5) Maria Anna, geb. 30. November 1826, verm. 7. November 1850 mit Carl von Krawel (lutherisch; † 1890), Kön. preuß. Generalmajor z. Disp.

2. † Hans (geb 14. April 1792, † 18. Februar 1863, Erbherr auf Peterwitz, K. K. Kämmerer und Rittmeister a. D., Kön. preuß. Landschaftsdirektor der Münsterberg-Glatzischen Fürstentumslandschaft, verm. 10. Oktober 1820 mit Luise [† 16. März 1835], des † Johann von Schimony-Schimonski a. d. H. Brzesnitz in Oberschlesien, Kön. preuß. Kammerherrn, und der † Josefine geb. Freiin von Saurma-Jeltsch, Erbfrau auf Schräbsdorf, Tochter).

Sohn: † Ludwig (geb. 27. September 1823, † 9. Mai 1888 zu Schräbsdorf, Majoratsherr auf Schräbsdorf, sowie Erbherr auf Peterwitz im Kreise Frankenstein und Dürr-Brockuth, Ober- und Nieder-Siegroth im Kreise Nimptsch, Ehrenritter des souver. Malteserordens, Landesältester des Kreises Frankenstein,

Digitized by Google

verm. 23. August 1849 mit Walburga Gräfin Praschma [geb. 22. Juni 1830, † 15. Februar 1889 zu Schräbsdorf]).

Kinder: (1) Marie, geb. 22. September 1854, Erbfrau auf Dürr-Kunzendorf und Altmannsdorf im Kreise Neiße, verm. 27. September 1877 zu Schräbsdorf mit Friedrich Frhrn von Schorlemer auf Overhagen. [Overhagen.]

(2) Friedrich Maria Josef, geb. 17. Juni 1858, Dr. jur., Majoratsherr auf Schräbsdorf mit Schodelwitz, Glaesendorf, Rocksdorf, Kaubitz und Klein-Belmsdorf (zusammen 1070 Hekt.) im Kreise Frankenstein, sowie Erbherr auf Dürr-Brockuth (219 Hekt.) im Kreise Nimptsch, Ehrenritter des souver. Malteserordens, Ritter des Kön. bayr. St. Georg-Ordens, Kön. preuß. Leutnant und Referendar a. D., Landesältester des Kreises Frankenstein, verm. 12. Oktober 1889 zu Neufraunhofen mit

Frida Freiin von Soden-Fraunhofen, geb. 11. April 1870. [Schräbsdorf bei Frankenstein in Schlesien.]

Sohn: Friedrich Ludwig Maximilian Maria Joseph Eduard, geb. 13. Oktober 1890.

(3) Ludwig Maria Johann, geb. 17. Juni 1858, des Vorigen Zwillingsbruder, Majoratsherr auf Peterwitz (286 Hekt.) mit Klein-Neudorf und Niclasdorf (326 Hekt.), sowie Herr auf Schönwalde mit Hartha (278 Hekt.), sämtlich im Kreise Frankenstein, und auf Miedar (431 Hekt.) im Kreise Tarnowitz, Ehrenritter des souver. Malteserordens und Ritter des Kön. bayr. St. Georg-Ordens, Landesältester des Kreises Frankenstein, Kön. preuß. Leutnant a. D., verm. 22. August 1882 zu Radun mit

Caroline Gräfin Blücher von Wahlstatt, geb. 29. Dezbr. 1863 (s. Goth. Hofkalender, III. Abteilung). [Schloß Peterwitz.]

Kinder: a) Ludwig Maria Friedrich Carl, geb. 20. November 1884.

b) Maria Veronika, geb. 27. Mai 1886.

c) Gebhard Maria Josef Thomas von Aquin, geb. 23. April 1889.

d) Veronika Maria Berta, geb. 19. Februar 1891.

(4) Anton Maria Hubertus, geb. 9. April 1861, Herr auf Raudnitz mit Raschdorf (zusammen 675 Hekt.) im Kreise Frankenstein, Ober- und Nieder-Siegroth (220 Hekt.) im Kreise Nimptsch, Ehrenritter des souver. Malteserordens, Ritter des Kön. bayr. St. Georg-Ordens, Kön. preuß. Premierleutnant der Reserve des Leib-Kürassierregiments Großer Kurfürst (schles.) Nr. 1, verm. 25. September 1888 zu Stolz mit

Bertina Gräfin von Harbuval und Chamaré, geb. 29. Juli 1869.

b) aus zweiter Ehe mit Elisabeth von Schimony-Schimonsky (geb. 5. August 1770. † 25. April 1852):

3. † Carl (geb. 9. September 1796, † 8. August 1866, verm. I) 18. November 1818 mit Friederike [geb. 8. August 1799 zu Polnisch-Krawarn, † 27. März 1837], des † Ernst von Stockmans auf Broslawitz, Landesältesten des Kreises Beuthen, und der † Elisabeth geb. Gräfin von Haybaus-Cormons a. d. H. Poßnitz Tochter; II) 26. April

Digitized by Google

1841 zu Troppau mit Marie Harrasowska von Harras [geb. 10. Dezember 1812, † 31. August 1875]).

Kinder: a) 1r Ehe: 1) Elisabeth, geb. 2. Novbr. 1820, Nonne im Salesianerinnenkloster zu Wien.

2) Oscar Adam Julius Ernst Valentin, geb. 11. August 1822, Kön. preuß. Generalleutnant z. Disp., verm. 25. Oktbr. 1852 mit Hedwig Gräfin Matuschka, geb. 2. März 1825. [Breslau.]

Kinder: (1) Georg Friedrich Carl Ernst Maria, geb. 27. Januar 1855, Herr auf Neudeck (425 Hekt.) bei Glatz, Ehrenritter des souver. Malteserordens, Kön. preuß. Premierleutnant der Landwehrkavallerie, verm. 16. Septbr. 1884 zu Tworkau mit Anna Gräfin von Saurma-Jeltsch, geb. 21. Februar 1862.

Kinder: a) Maria Anna Johanna Hedwig, geb. 22. Mai 1886 zu Breslau.

b) Hedwig Maria Anna Therese Eleonore, geb. 5. Juli 1888 zu Neudeck.

c) Oscar Maria Friedrich Georg, geb. 13. Dezember 1889 zu Neudeck.

(2) Maria Anna Franziska, geb. 21. August 1858, verm. 10. Juli 1877 mit Victor Grafen von Helmstatt, Grhzgl. bad. Kammerherrn.

3) Hugo Friedrich Albrecht Mauritz Valentin, geb. 17. Januar 1826, K. K. Rittmeister a. D., verm. I) 3. September 1864 zu Ischl mit Gertrude Freiin von Brentano (geb. 19. Mai 1842, † 2. Juli 1874 zu Wien); II) 17. August 1891 zu Wien mit Marie verwitw. von Jankó, geb. von Flandorffer. [Innsbruck.]

Sohn 1r Ehe: Friedrich Johann Georg Maria, geb. 25. April 1867.

4) Leocadie Therese Valentine, geb. 14. April 1827 zu Pawlau, Nonne unter dem Namen „mater Josepha“ im Ursulinerinnenkloster zu Freiwaldau in Oesterr.-Schlesien.

5) Marie, geb. 18. November 1829, Ehrendame des Gräfl. Campaninischen Fräuleinstifts zu Barschau. [Breslau.]

6) Maximilian, geb. 20. Juni 1833, Kön. preuß. Leutnant zur See a. D., verm. I) 10. Juli 1866 zu Dresden mit Clara, geb. 5. Juli 1841 zu Fredersdorf, des † Ludwig von Oppen auf Fredersdorf ꝛc., und der Bertha geb. von Taubadel Tochter (geschieden 28. Januar 1884); II) 15. Februar 1885 zu Ottitz mit Clotilde Marie, geb. 17. April 1857, des † Hans von Zawadzky, Kön. preuß. Hauptmanns a. D. und Fürstl. Domänenpächters, und der Clotilde geb. von Hänlein Tochter. [Ratibor.]

Kinder: a) 1r Ehe: (1) Bernhard, geb. 19. August 1868 zu Chroszinna, Kön. preuß. Leutnant im 1. hess. Husarenregiment Nr. 13.

— b) 2r Ehe: (2) Maria Pia, geb. 1. Novbr. 1885 zu Chroszinna.

— b) 2r Ehe: 7) Octavia, geb. 10. Oktober 1842.

8) † Felix (geb. 15. November 1846, † 25. Februar 1892 zu Neiße), Kön. preuß. Major und Bataillonskommandeur im Inf.-Reg. von Winterfeldt (2. oberschles.) Nr. 23, verm. 7. Juni 1881 zu Kaulwitz mit

Digitized by Google

Eleonore Gräfin Henckel von Donnersmarck, geb. 13. Januar 1858.

Töchter: (1) Eleonore Marie Luise, geb. 1. Mai 1882 zu Neiße.
(2) Maria Freda, geb. 24. November 1883 zu Neiße.
(3) Vera Hedwig Friederike, geb. 11. Juni 1886 zu Neiße.
(4) Felicitas Maria-Thereſia, geb. 5. April 1891 zu Neiße.

9) Hedwig, geb. 15. November 1848, Hofdame J. K. u. K. H. der Fürſtin Marie Luiſe zu Iſenburg-Birſtein.

4. † Ernſt (geb. 5. April 1801, † 29. Oktbr. 1870, Kön. preuß. Oberſtleutnant a. D., verm. 12. April 1836 mit Ida [geb. 31. Oktober 1818; lutheriſch; † 29. Auguſt 1877], des † Carl von Kock, Fürſtl. ſchwarzburg-ſondersh. Oberſt a. D., und der Erneſtine geb. von Hopffgarten Tochter).

Söhne: 1) † Ernſt Carl Louis Hyacinth (geb. 27. Oktober 1838 zu Merſeburg, † 17. April 1892 zu Berlin, Kön. preuß. Landgerichtsrat am Landgericht I zu Berlin).

2) † Paul Wilhelm (geb. 16. November 1840 zu Merſeburg, † 16. Auguſt 1891 zu Menado auf Celebes, Kön. preuß. Leutnant a. D., zuletzt in Kön. niederländ. Dienſten).

3) Hans Carl Heinrich, geb. 16. Mai 1845 zu Danzig, Kön. preuß. Premierleutnant a. D., verm. 10. Juni 1875 zu Hirſchberg in Schleſien mit
Maria Charlotte Clotilde, geb. 9. Dezember 1853, des Adolf von Machui auf Ocklitz im Kreiſe Neumarkt in Preuß.-Schleſien und deſſen erſter Gemahlin, der † Clotilde geb. Freiin von Hundt und Alten-Grottkau, Tochter, Herrin auf Koſel (211 Hekt.) im Kreiſe Neiße. [Koſel bei Patſchkau.]

Kinder: (1) Clotilde Charlotte Kunigunde, geb. 12. März 1876 zu Münſter.
(2) Helene Anna Gabriele, geb. 3. März 1877 zu Münſter.
(3) Ernſt Carl Mauritz Adolf, geb. 20. Auguſt 1878 zu Koſel.
(4) Ida Maria Eliſabeth, geb. 23. Oktober 1879 zu Koſel.

5. † Heinrich Carl Emanuel (geb. 14. Juli 1809, † 30. Novbr. 1868, verm. 24. Oktober 1831 mit Cäcilie Gräfin von Wengersky, Freiin von Ungerſchütz [geb. 24. Auguſt 1815, † 15. Februar 1857 zu Proſchlitz]).

Töchter: 1) Anna, geb. 23. Auguſt 1832, verm. 18. Oktober 1852 mit Emil von Webern (lutheriſch), Kön. preuß. Generalleutnant.
2) Cäcilie, geb. 4. Januar 1834, verm. 21. November 1854 mit Ernſt Frhrn von Lüttwitz (lutheriſch; † 10. Januar 1892 zu Stettin), Kön. preuß. Oberförſter a. D.
3) Luiſe, geb. 13. Februar 1840, verm. 18. Auguſt 1858 zu Breslau mit Hyacinth Grafen von Strachwitz auf Stubendorf ꝛc. († 24. Dezember 1871) (ſ. oben).
4) Eliſabetha, geb. 5. Auguſt 1841, verm. 7. Oktober 1862 zu Nimkau mit Rudolf Frhrn von Gersdorff (lutheriſch) auf Parsko bei Alt-Boyen im Reg.-Bez. Poſen.
5) Caroline, geb. 2. März 1846, verm. I) 18. Oktober 1869 zu Nimkau mit Leopold von Kaiſenberg (evangeliſch; † 4. September 1870), Kön. preuß. Major, aggreg. dem Königs-Grenadierregiment

Digitized by Google

(2. westpreuß.) Nr. 7; II) 9. Februar 1874 zu Parsko mit Albert von Schenckendorff (evangelisch), Kön. preuß. Oberstleutnant und Bataillonskommandeur im Grenadierregiment Prinz Carl von Preußen (2. brandenburg.) Nr. 12.

6) Adele, geb. 12. April 1847, verm. 1. Februar 1875 zu Stubendorf mit Richard von Donat auf Chmiellowitz im Kreise Oppeln, Landesältestem.

II. Linie.

[über die Abstammung s. Jahrgang 1870, S. 1055.]

Carl Arthur Josef Ewald Graf von Strachwitz von Groß-Zauche und Camminetz, geb. 7. Januar 1833 (des 15. Juli 1869 † Grafen Ernst Carl, Kön. preuß. Landrats a. D. ꝛc., Sohn), Herr auf Kamienietz (seit 1767 im Besitz der Familie), Ziemientzitz (seit 1801) und Xiędzlaß (Xionslaß nach neuer Schreibweise, seit 1754 im Besitz der Familie) im Kreise Tost-Gleiwitz, Ehrenritter des souver. Malteserordens, Kön. preuß. Premierleutnant und Landrat a. D., verm. 5. Mai 1860 zu Dölkau mit

Melanie Gräfin von Hohenthal, geb. 8. Januar 1849 (lutherisch).

Kinder: 1. Ida Mathilde Melanie, geb. 28. März 1861 (lutherisch), verm. 8. Oktober 1885 mit Paul Frhrn von Gregory (lutherisch), Kön. preuß. Hauptmann und Kompaniechef im Inf.-Reg. von Manstein (schlesw.) Nr. 84.

2. Olga Martha, geb. 23. November 1865 (lutherisch), verm. 23. Mai 1887 mit Max von Schmettau (lutherisch), Kön. preuß. Hauptmann im Inf.-Reg. von Voigts-Rhetz (3. hannov.) Nr. 79.
3. Emil Arthur Maria Carl, geb. 25. Juni 1867 zu Maria Halden in der Schweiz, Kön. preuß. Leutnant im Inf.-Reg. Nr. 136.
4. Adolf Anton Carl Maria Curt, geb. 4. Juli 1868 zu Leipzig.
5. Antonie Alexandrine Wilma, geb. 17. Septbr. 1870 zu Gleiwitz.
6. Anton Arthur Carl Maria Emil, geb. 22. Juni 1874 zu Gleiwitz.
7. Carl Maria Aglaja Hubertus Kraft, geb. 18 Dezember 1879 zu Gleiwitz.

Geschwister.

1. Aglaja, geb. 22. März 1825, verm. 11. Mai 1848 mit Hermann Grafen von Hoverden, Frhrn von Plencken, Majoratsherrn auf Hünern.
2. Sidonia, geb. 28. März 1826, verm. 27. November 1850 mit Maximilian Grafen von Saurma-Jeltsch († 24. Juni 1816), K. K. Oberleutnant im tiroler Jägerregiment Kaiser Franz Joseph.
3. Olga, geb. 22. August 1827, Ehrendame des souver. Malteserordens, verm. 16. Januar 1847 mit Hermann Grafen von Seherr-Thoß (lutherisch) auf Dobrau ꝛc., Kön. preuß. Kammerherrn ꝛc.
4. † Rudolf Carl (geb. 21. Oktbr. 1828, † 12. Juli 1884), Herr auf Kamienietz, Ziemientzitz und Xiędzlaß im Kreise Tost-Gleiwitz, Ehrenritter des souver. Malteserordens, K. K. Kämmerer, Major und Landesältester a. D., verm. 15. Juni 1875 zu Hünern bei Oblau mit

Huberta Gräfin von Strachwitz von Groß-Zauche und Kamienietz, geb. 6. Januar 1843, derzeit dame du sacré-cœur in Riedenburg (s. unten).

Digitized by Google

Vatersbruder.

† Mauritz Carl Wilhelm Anton (geb. 9. April 1804, † 20. Januar 1881, Ehrenritter des souver. Malteserordens, K. K. Kämmerer, verm. I) 15. Mai 1826 mit Attala Maria Magdalena Freiin von Erstenberg zum Freyentburm [geb. 15. Oktober 1806, † 5. Dezbr. 1864]; II) 12. Oktober 1867 mit Hedwig Keilwerth [geb. 15. Januar 1842, † 18. November 1869]).

Kinder 1r Ehe: 1. Alfred Carl, geb. 17. Juli 1829, K. u. K. Kämmerer, verm. 23. Juli 1850 mit Therese Gräfin von Stockau (geb. 2. März 1833; geschieden).

Kinder: 1) Mauritz Friedrich Josef Maria, geb. 27. September 1852, K. u. K. Rittmeister im Husarenregiment Friedrich Wilhelm III., König von Preußen Nr. 10, verm. 11. April 1891 zu Voloska bei Abbazia mit

Lucie Gräfin von Kesselstatt, geb. 6. März 1869.

Sohn: Franz de Paula Eugène Mauritz Georges Maria, geb. 22. März 1892 zu Fünfkirchen.

2) Franziska de Paula Maria Anna, geb. 23. März 1858, verm. 20. August 1885 zu Czernahora in Mähren mit Carl von Lüttichau (lutherisch; † 17. Juli 1889 zu Ulbersdorf), Kön. sächs. Wirkl. G:Rat und Oberhofmeister J. Maj. der Königin. [Dresden.]

2 Moritz Alexander Carl, geb. 5. März 1832 (lutherisch), K. u. K. Kämmerer, verm. 3. März 1874 zu Zürich mit

Wilhelmine Josepha Anna Maria, geb. 21. Mai 1838 (lutherisch), des J. Podenreiter, K. K. Finanzrats, Tochter.

3. Hermine Antonie, geb. 11. Februar 1834, verm. 6. Januar 1859 zu Schebetau in Mähren mit Adrian Grafen von Resseguier, Marquis de Miremont, K. u. K. Kämmerer.

4. Carl Mauritz Josef, geb. 12. Juni 1835, K. K. Staatsbeamter a. D., verm. I) 9. August 1860 zu Stry mit Pauline Johanna Tchorzewska Edler von Rogala (geb. 26. Juni 1839, † 30. Januar 1882); II) 30. Juni 1888 zu Wien mit Bertha verwitw. Makart, geb. Bawitsch (geschieden). [Graz.]

Töchter 1r Ehe: 1) Mauritia Helene Charlotte Jeannette Marie, geb. 19. Februar 1662 zu Wien, verm. 13. Juni 1880 mit Friedrich Murmayer. [Graz.]

2) Victoria Hermine, geb. 30. Oktober 1870 zu Lemberg.

5. Maximilian Carl, geb. 4. Oktober 1836, K. u. K. Kämmerer. [Kamienietz.]

6. Zdenko Carl, geb. 11. November 1839, Herr auf Mamling und Sunzing in Oberoesterreich, Ehrenritter des souver. Malteserordens, K. u. K. Kämmerer und Rittmeister a. D., verm. 25. Februar 1865 zu Frankfurt a. M. mit

Hildegard Freiin von Blittersdorff, geb. 7. Januar 1846. [Mamling.]

Kinder: 1) Tassilo Carl Zdenko, geb. 9. Februar 1866 zu Frankfurt a. M., K. K. Konzeptspraktikant bei der Bezirkshauptmannschaft in Zell am See.

2) Hanna, geb. 30. April 1884 zu München.

3) Gertha, geb. 25. Mai 1886.

Digitized by

4) Maximilian Friedrich Kurt Josef, geb. 28. Februar 1890 zu Meran.

7. Huberta Josefine Camill Aglaë, geb. 6. Januar 1843, derzeit dame du sacré-cœur in Riedenburg, verm. 15. Juni 1875 zu Hünern bei Oblau mit ihrem Vetter Rudolf Grafen von Strachwitz auf Groß-Zauche mit Kamienietz († 12. Juli 1884), K. K. Kämmerer und Major a. D. (s. oben).

Stralenheim.

(Im Mannesstamme erloschen.)

[Lutherisch. — Preußen (Provinz Hannover) und Bayern. — Schwed Adel unter dem Namen „von Stralenheim" 4. Juli 1685 (für Michael Veith, Bürgermeister, dann Tribunalsassessor zu Wismar), schwed. Frhr. 27. Juli 1699, Reichsgrf. 1706 (Diplom 20. Februar 1720), lothring. Grf. (von Forbach) 13. August 1717 (vom Herzog Leopold zu Lothringen); immatrikuliert in Bayern bei der Grafenklasse 13. Dezember 1817. — Näheres über die Standeserhebungen und Stammtafel im Jahrg. 1879, S. 899. — S. Handbuch, S. 963; vgl. auch den gleichnamigen Artikel im Taschenbuch der Freiherrlichen Häuser.]

† Friedrich Gustav Heinrich Graf von Stralenheim-Wasaburg (geb. 22. November 1807, † 18. Septbr. 1867), Kön. bayr. Major a. D., verm. 29. Mai 1838 mit

Sofie von Rogister, geb. 29. Mai 1813. [München.]

Geschwister.

1. † Carl Andreas Moritz (geb. 17. Juni 1810, † 11. Mai 1872 zu München), Kön. bayr. Oberst a. D., verm. I) 26. April 1840 mit Josefine Freiin von Pechmann (geb. 15. Oktober 1815, † 14. August 1854); II) 22. Dezember 1859 mit

Marie Freiin von Pechmann, geb. 8. August 1826.

Töchter 1r Ehe: 1) Wilhelmine Caroline Josefine Marie, geb. 6. April 1841.

2) Luise Caroline Josefine Barbara, geb. 30. Juli 1843.

2. † Elise Caroline Luise (geb. 19. November 1814, † 4. November 1891 zu München, verm. 21. Januar 1860 mit Henry von Feddersen [† 30. Dezember 1871], Kön. dän. Kammerrat a. D.).

Vatersbruder.

† Carl August (geb. 12. Oktober 1780, † 26. Mai 1842, Kön. franz. Oberst a. D., verm. mit Auguste Caroline Gräfin von Lewenhaupt [† 30. Mai 1856]).

Töchter: 1. Wilhelmine, geb. 8. Oktober 1811, verm. 30. Dezember 1839 mit Jean Baptiste Schwilgué († 1855), Ingenieur en chef der Straßen- und Brückenbauten in Frankreich.

2. Caroline Amélie, geb. 8. Februar 1825 zu Straßburg, verm. 31. Juli 1858 mit Auguste Maurice, französ. General a. D.

Digitized by Google

Strassoldo.

[Katholisch. — Oesterreich (Steiermark und Provinz Görz) und Italien. — Erbländ.-oesterr. Grf. 4. September 1664. — S. Handbuch, S. 965.]

I. Linie Villanova.

Franz Wilhelm Graf Strassoldo, Freiherr von Villanova, geb. 9. Februar 1816 (des 18. Februar 1868 † Grafen Anton Sohn), Lehensherr auf Ranziano, Fideikommißherr der Gründe in Gargaro und Chiapovano, verm. 3. Januar 1844 mit
Antonia Franzoni Edler von Donnersfeld, geb. 3. Oktober 1824. [Görz.]
Kinder: 1. Anton, geb. 3. Januar 1845, verm. 20. August 1866 mit Anna Freiin Mosconde Mosconi.
2. Elisabeth, geb. 20. September 1847, verm. 1868 mit August Ritter von Bökmann.
3. Cölestine, geb. 1. November 1850.

Geschwister

a) vollbürtige aus des Vaters erster Ehe:

1. Caroline Martha, geb. 26. September 1817.
2. Clementine Wilhelmine, geb. 7. Mai 1824.
3. Ernestine Friederike, geb. 12. Januar 1826.
4. Amalie, geb. 19. September 1829, präbendierte Stiftsdame des K. K. adelig-weltlichen Damenstifts „Maria-Schul" zu Brünn.

b) Halbbruder aus zweiter Ehe:

5. Heinrich, geb. 15. März 1837, verm. 10. März 1877 mit
Emilie Tröster, geb. 14. Juli 1839.

Vatersbruder.

† Leopold (geb. 29. Juni 1802, † 25. November 1860, verm. 29. Oktober 1844 mit Maria Theresia Franziska Binigni Edler von Mildenburg [geb. 6. Dezember 1817, † 25. Dezember 1856]).
Tochter: Marie Helene Franziska, geb. 3. November 1855, verm. 3. August 1872 zu Görz mit Emil Frhrn von Formentini zu Tulmein und Biglia († 14. Januar 1884). [Görz.]

Großvatersbruder.

† Carl Ferdinand Friedrich (geb. 13. Mai 1775, † 16. April 1834, K. K. Kämmerer, verm. 4. Oktober 1804 mit Clementine Freiin von Herbert-Rathkeal [geb. 22. November 1786, † 5. April 1860]).
Tochter: † Isabella (geb. 16. Februar 1812, † 11. November 1892 zu Wien, StkrD.).

II. Linie (ehemals Graffemberg).

1. Ast.

Josef Graf Strassoldo, Freiherr von Graffemberg, geb. 27. November 1852, verm. 16. Oktober 1876 zu Muscoli bei Cervignano mit
Alix Eleonora von Morpurgo, geb. 21. Oktober 1855.
Kinder: 1. Fery (Franz), geb. 16. Mai 1878.

Digitized by Google

2. Anna Maria, geb. 3. Juni 1880.
3. Julius Cäsar, geb. 30. Oktober 1881.
4. Theodora, geb. 18. April 1883.

Schwester.

Aloyse, geb. 26. Februar 1854, Stiftsdame des K. K. Theresianischen adeligen Damenstifts auf dem Hradschin in Prag.

Mutter.

Rosalie geb. Edle Horváth von Szalabér, StkrD., verm. 1851 mit dem Grafen Franz (geb. 14. Juni 1820, † im Oktober 1854), K. K. Oberleutnant im damal. Inf.-Reg. Prinz Hohenlohe-Langenburg Nr. 17.

Großvatersbrüder.

1. † Johann Nepomuk Dominicus (geb. 4. August 1798, † 27. Oktober 1866), verm. mit
Auguste Gräfin Thurn-Hofer und Valsássina, geb. 20. April 1806. [Schloß Strassoldo bei Görz.]
Kinder: 1) Carl, geb. 7. Juni 1831. [Schloß Strassoldo.]
2) Hermine, geb. 19. Februar 1834, verm. 20. Oktober 1861 mit Anton Edlem von Hebling († 1. März 1872), K. K. Rittmeister. [Schloß Strassoldo.]
3) Julius, geb. 10. Juli 1836, K. K. Major a. D.
4) Nicolaus, geb. 13. Juli 1838, verm. 20. November 1882 mit Olga von Hebling, geb. 1863. [Schloß Strassoldo.]
Söhne: (1) Richard, geb. 15. September 1883.
(2) Julius Cäsar, geb. 30. Mai 1885.
2. † Anton Josef Peter und Paul (geb. 5. Juli 1801, † 22. Juni 1857, K. K. Rittmeister a. D., verm. 16. April 1835 mit Therese Gräfin Thurn-Hofer und Valsássina [geb. 19. Novbr. 1810, † 4. Oktober 1855]).
Töchter: 1) Marie Theresine, geb. 14. Februar 1846, verm. 14. Februar 1863 mit Michael Frhrn von Locatelli, K. u. K. Kämmerer.
2) Valeria Isabella Marie, geb. 18. Februar 1847, StkrD., verm. 2. Oktober 1869 zu Strassoldo mit Albin Frhrn von Teuffenbach zu Tiefenbach und Maßwegg, K. u. K. Kämmerer, Wirkl. GRat, Feldmarschall-Leutnant.
3) Johanna Amalie, geb. 3. November 1848, verm. 17. Oktober 1881 zu Salzburg mit Alfred Grafen von Harbuval und Chamaré, K. u. K. Kämmerer und Rittmeister a. D.
4) Mathilde Auguste, geb. 25. Februar 1850, verm. 10. Mai 1879 zu Görz mit Anatol Grafen Christalnigg, K. K. Rittmeister a. D.

2. Ast.

† Leopold Graf Strassoldo, Freiherr von Graffemberg (geb. 15. März 1831, † 22. Oktober 1882 [des 1781 geb. und 15. September 1862 † Grafen Josef, K. K. Hauptmanns a. D., Sohn]), verm. 29. April 1871 zu Wien mit
Eleonore Gräfin von Bubna und Littitz, geb. 3. Januar 1850. [Schloß Strassoldo.]
Kinder: 1. Eleonore Maria Rosa Julia, geb. 26. März 1872.

Digitized by Google

2. Leopold, geb. 12. Juli 1881, K. u. K. Edelknabe und Zögling der K. K. Theresianischen Akademie.

Vatersbruder.

† Michael (geb. 23. März 1800, † 26. Dezember 1873), K. K. Kämmerer und GRat, Statthalter des Herzogtums Steiermark, Ehrenbürger von Graz, auch Ehrenmitglied der Akademie der schönen Künste zu Mailand, sowie des dasigen Instituts der Wissenschaften und Künste, verm. 30. November 1850 mit

Anna Freiin Malowetz von Malowitz und Kossorz, geb. 28. Oktober 1821, StkrD. und K. u. K. PD.

Kinder: 1. † Julius Cäsar (geb. 14. August 1851, † 10. Mai 1890 zu Ober-Döbling bei Wien), K. u. K. Kämmerer, Ministerialsekretär im Ministerium für Landesverteidigung und Oberleutnant der Reserve des 10. Jägerbataillons, verm. 24. Juni 1878 zu Graz mit

Rosa Freiin Kuhn von Kuhnenfeld, geb. 22. Februar 1856.

Kinder: 1) Rosa, geb. 15. August 1880 zu Weitz in Steiermark.
2) Julius Cäsar Franz Michael Josef Maria, geb. 29. Dezbr. 1889.

2. Josefe Therese, geb. 11. November 1855, verm. 11. November 1874 zu Graz mit Victor Frhrn Herring von Frankensdorf (lutherisch), K. u. K. Leutnant der Reserve bei Prinz Alexander von Hessen und bei Rhein Dragonern Nr. 6.

III. Linie Schoffenberg.

Johann Franz Martius Pius Aloys Anton Graf Strassoldo, geb. 30. Juli 1839, Erbherr auf Schoffenberg in Friaul, verm. 10. Mai 1879 mit

Elisa von Braida, geb. . . . . ?

Kinder: 1. Maria-Franzisca Esther Eloisa Gyula Ida, geb. 23. Januar 1880.
2. Innes Luise, geb. 10. Mai 1881.
3. Varnero (Werner), geb. 10. Juni 1883.

Geschwister.

1. Julie Benvenuta Maria Aloysia Franzisca, geb. 4. Juni 1836.
2. Tristan Josef Maria Aloys Franz Anton, geb. 21. Dezember 1840.
3. Otto Julius Vincenz Maria Anton Aloys, geb. 29. Dezember 1843, verm. 10. Mai 1876 mit

Imelde Gräfin Galice, geb. 23. April 1857.

Kinder: 1) Julius, geb. 28. September 1877.
2) Maria Theresia, geb. 12. September 1879.
3) Thomas, geb. 10. Oktober 1881.

4. Ida Auguste Therese Agnes Maria Aloysia, geb. 17. Februar 1847.
5. Wulmar Moritz Franz Maria Aloys Tranquilles, geb. 17. Juli 1851.

Mutter.

Maria-Anna Helene geb. Edle von Agricola, geb. 31. August 1813 zu Udine, verm. 30. September 1832 mit dem Grafen Julius (geb. 16. März 1808, † 27. Oktober 1869), Erbherrn auf Schoffenberg.

van der Straten-Ponthoz.

[Katholisch. — Oesterreich. — Anerkennung des alten Adels in Flandern, Geldern und Brabant, Aufnahme unter die Ritterschaft des Reichs und der Erblande d. d. Worms 30. Januar 1521 (durch Kaiser Carl V.); spanisch-niederländ. Frhr. 28. Mai 1645 (von Philipp IV., König von Spanien); franz. Grf. nach der Primogenitur 18. Oktober 1788 (vom König Ludwig XVI.); kön. belg. Bestätigung desselben 2. September 1840, kön. belg. Ausdehnung des Grafenstandes auf die gesamte männliche Descendenz 7. Juni 1867; Anerkennung des belg. Grafenstandes als eines oesterr. 9. April (Diplom 21. Juli) 1873 (für Rudolf, s. unten). — S. Jahrgang 1874. S. 855. — Über die in Belgien angesessene Linie s. Jahrgang 1892, S. 1015.]

Rudolf Georg Gabriel Carl Fortuné Graf van der Straten-Ponthoz, geb. 7. Oktober 1851 (des 5. Juli 1889 zu Brüssel † Grafen Theodor, Kön. belg. Oberstthofmarschalls, Sohn), Herr der Herrschaften Weinern, Groß-Siegbartz, Karlstein und Kirchberg in Niederoesterreich, K. u. K. Kämmerer, Ehrenritter des souver. Malteserordens, verm. 29. April 1876 zu Wien mit

Marie Markgräfin von Pallavicini, geb. 12. Juni 1856, StkrD. und K. u. K. PD. [Schloß Weinern.]

Kinder: 1. Rudolf Roman Theodor Alfons Maria Fortuné, geb. 28. Februar 1877.

2. Valerie Marie Chrysostome, geb. 27. Februar 1879.

3. Alexander Johann Maria, geb. 29. August 1882.

4. Friedrich Alfred, geb. 23. Juni 1886.

Stubenberg.

[Katholisch. — Oesterreich (Steiermark) und Ungarn. — Steiermärkischer Uradel; Erb-Schenken von Steiermark seit ca 1320; kommt urkundlich schon 17. Septbr. 1685 als Gräflich vor. — S. Handbuch, S. 966, und Taschenbuch der Freiherrlichen Häuser, Jahrgang 1849, S. 413.]

I. Linie Gutenberg.

Josef Herr und Graf zu Stubenberg, geb. 31. März 1824 (des. 15. Dezember 1833 † Grafen Gustav Adolf, K. K. Kämmerers, Sohn), Herr auf Gutenberg-Stubeg, Ober-Kapfenberg, Wieden und Mured in Steiermark und Székelyhid in Ungarn, Oberst-Erblandmundschenk in Steiermark, K. u. K. Kämmerer, verm. 26. Juli 1856 mit

Maria-Anna Gräfin von Nimptsch, geb. 22. März 1831, Herrin auf Geiersberg in Böhmen, StkrD. und K. u. K. PD.

Kinder: 1. Wolfgang, geb. 9. Juni 1857, K. u. K. Kämmerer, verm. 26. Oktober 1886 mit

Adelheid Gräfin von Oppersdorf, geb. 10. Juli 1861, StkrD.

Sohn: Maria Josef Eduard Carl Anton Johannes, geb. 22. November 1887 zu Wieden.

2. Franzisca, geb. 24. Juni 1858, StkrD., verm. 9. Juni 1891 zu

Digitized by Google

Geiersberg in Böhmen mit Wilhelm Frhrn von Schnehen, K. u. K. Kämmerer und Hauptmann im Generalstabskorps.
3. Carl, geb. 9. Januar 1860, K. u. K. Kämmerer.
4. Camillo, geb. 18. Februar 1861, K. u. K. Oberleutnant der Reserve des Dragonerregiments Graf Vaar Nr. 2.
5. Thereſia, geb. 16. April 1862, StkrD., verm. 25. Mai 1882 zu Prag mit Alfred Frhrn Wrazda von Kunwald, K. u. K. Kämmerer.
6. Eliſe Franziſca Romana, geb. 2. Dezember 1863.
7. Joſef Philipp, geb. 27. Mai 1865, K. u. K. Leutnant der Reserve des Dragonerregiments Nr. 1.

Schweſter.

Maria Anna, geb. 9. Auguſt 1821, StkrD., verm. I) 15. Februar 1840 mit Johann Remekházy von Gurabonez († 25. Auguſt 1843), Gerichtstafelbeiſitzer des Arader Komitats; II) 22. Februar 1848 mit Friedrich Grafen Zichy zu Zich und Vaſonykeö († 20. Mai 1848); III) 28. September 1872 mit Otto Grafen Buttler, K. u. K. Kämmerer und Hauptmann a. D. [Graz.]

II. Linie Ober-Kapfenberg.

(Im Mannesſtamme erloſchen.)

† Pius Herr und Graf von Stubenberg (geb. 2. Oktbr. 1783, † 18. September 1824 [des 7. Juni 1800 † Grafen Wolf Sohn], K. K. Kämmerer, verm. I) mit Barbara von Kereſes [†]; II) mit Maria Joſefe Gräfin von Auersperg [geb. 3. Februar 1780, † 11. April 1865]).

Töchter 1r Ehe: 1. † Mathilde (geb. 4. Auguſt 1817, † 8. Juni 1892 zu Görz).
2. Johanna, geb. 18. April 1819 zu Groß-Enyed in Ungarn, StkrD., verm. 24. Juli 1844 zu Vál in Ungarn mit Julius Grafen von Hoditz und Wolframitz, K. u. K. Kämmerer und Oberſt a. D.

Stubick.

[Katholiſch. — Oeſterreich. — Reichsgrf. 12. März 1662; böhm. Inkolat 25. Februar 1673. — S. Jahrgang 1862, S. 879.]

Carl Borromäus Leopold Johann Joſef Graf von Stubick, Frei- und Edler Herr von Königſtein, geb. 21. Juli 1824 (des 4. März 1840 † Grafen Johann Nepomuk, K. K. Majors a. D., Sohn), Büreauchef bei der Generaldirektion der K. K. privileg. Südbahngeſellſchaft zu Wien, verm. 2. Juli 1860 mit
Regina, geb. 6. September 1840, des † Gregor Gioja und der † Thereſia geb. Asker Tochter.

Stürgkh.

[Katholiſch. — Oeſterreich (Steiermark). — Erbländ.-oeſterr. Grf. d. d. Laxenburg 5. Juni 1715, ſalzburg. Ausſchreibung 10. Auguſt 1715; Oberſt-Erblandvor-

Digitized by Google

schneideramt in Kärnten 15. Juli 1720. — Besitz: die Fideikommißherrschaften Halbenrain, Klöch und Freudenau in Steiermark. — S. Handbuch, S. 969.]

Carl Josef Maria Graf von Stürgkh, Freiherr zu Plankenwart und Vasoldsberg, geb. 30. Oktober 1859, Fideikommißherr, Reichsratsabgeordneter und Landtagsabgeordneter in Steiermark. [Halbenrain bei Radkersburg.]

Brüder.

1. Heinrich Anton Maria Michael, geb. 6. Mai 1861, K. u. K. Kämmerer und Bezirkskommissar, verm. 25. Juni 1889 zu Graz mit Anna Gräfin von Spaur, geb. 3. April 1865.
2. Josef Maria Aloysius, geb. 28. Juni 1862, Ritter des Deutschen Ordens, K. u. K. Kämmerer und Hauptmann im Generalstabskorps.
3. Ferdinand Maria Wilhelm, geb. 20. März 1864, K. K. Statthaltereikonzipist bei der Statthalterei in Steiermark und Leutnant der Reserve des 27. Jägerbataillons.

Mutter.

Eleonore geb. Gräfin Meraviglia-Crivelli, geb. 6. Juni 1836, StkrD., verm. 6. Mai 1857 mit dem Grafen Carl Cajetan (geb. 14. Mai 1832, † 6. November 1888), Fideikommißherrn, Oberst-Erblandvorschneider in Kärnten, K. K. Kämmerer und Oberstleutnant a. D. [Halbenrain bei Radkersburg.]

Vatersschwestern.

1. Elisa, geb. 4. September 1838, StkrD., verm. 8. Mai 1856 zu Graz mit Josef Grafen von Sellern und Aspang († 18. Juni 1868), K. K. Kämmerer und Rittmeister a. D. [Wien.]
2. Anna Maria, geb. 1. Februar 1842, verm. 12. Februar 1872 zu Graz mit Rudolf Grafen Paar († 14. September 1873), K. K. Kämmerer und Rittmeister a. D. [Wien.]

Sumiński.

[W.: Leszczyc (Bróg). — S. Handbuch, S. 971.]

A. Älteres Haus.

[Katholisch. — Oesterreich (Galizien). — Bestätigung des Grafenstandes im Königreich Sachsen 1. Juli 1870 (für Arthur Josef Gabriel, s. unten). — S. Jahrgang 1872, S. 820.]

Stefan Anton Gregor Graf Sumiński, geb. 29. Oktober 1860, Kön. preuß. Premierleutnant im Husarenregiment Graf Goetzen (2. schles.) Nr. 6, verm. 24. September 1889 mit

Julie Marie Antoinette, des Zdzisław von Borzewski auf Ugoszcz und der Maria geb. von Szydłowska Tochter.

Kinder: 1. Marie Julie Eva Josefine, geb. 31. Juli 1890 zu Hannover. 2. Andreas Maria, geb. 24. August 1891 zu Slupia.

Geschwister.

1. Arthur Eduard, geb. 26. Juli 1865, K. u. K. Leutnant im Ulanenregiment Fürst zu Schwarzenberg Nr. 2.
2. Sofie Hedwig Maria, geb. 8. Februar 1867, verm. 12. Januar

Digitized by Google

1889 zu Slotwiña mit Johann Ritter Götz von Okocimski auf Okocim.
3. Julie Marie, } Zwillingsschwestern, geb. 2. Oktober 1869.
4. Marie Julie, }
5. Felicie Wanda Marie, geb. 20. November 1871.
6. Luise Marie, geb. 11. März 1873.
7. Hedwig Antoinette Marie, geb. 14. August 1874.

Mutter.

Juliane Caroline Praksede geb von Piwnicka, geb. 11. September 1842 zu Kikol in Russisch-Polen, Herrin auf Slotwiña, Jadownik und Bocheniec in Galizien, verm. 19. Juli 1859 mit dem Grafen Arthur Joseph Gabriel (geb. 19. Juli 1834 zu Zbojno in Russisch-Polen — naturalisiert im Königreich Preußen am 27. Mai 1873 —, † 19. November 1886). [Slotwiña bei Brzesko in Galizien.]

B. Jüngeres Haus.

[Katholisch. — Preußen.]

Michael Hieronymus Graf Leszczyc von Sumin-Sumiński, geb. 1820 (des 1786 geb. und 1839 † Grafen Johann Nepomuk [Vatersbruders des Grafen Arthur Josef Gabriel, s. A.], Herrn auf Neugrabia bei Thorn und Osna, Kön. poln. Oberst, Sohn), Herr auf Tütz in Westpreußen, Ehrenritter des souver. Malteserordens, Kön. preuß. Kammerherr [erhielt die kön. preuß. Genehmigung zur Namensführung „Leszczyc-Sumiński" laut Allerhöchster Kabinettsordre d. d. Charlottenburg 22. November 1843], verm. 21. September 1882 zu Dresden mit
Caroline verwitw. Freifrau von Recum, geb. Freiin von Langsdorff, geb. 16. Juni 1834. [Schloß Tharandt bei Dresden.]

Bruder.

† Alexander (geb. 1818, † 3. September 1857), verm. 20. August 1852 mit
Casimira Gräfin Lubraniec-Dąmbska, geb. 22. Februar 1824; wiederverm. 2. September 1862 mit Boleslaus von Chotomski.

Swéerts und Sporck

(a. d. H. der van der Reest oder Reist, dann Reist-Swéerts).

[Katholisch. — Oesterreich (Böhmen). — Span.-niederländ. Ritterstand 27. März 1651 (vom König Philipp III. von Spanien), Reichsfreiherrenstand d. d. Regensburg 15. September 1653, böhm. Inkolat 22. April 1654, böhm. Grf. mit dem Prädikat „Sporck" 15. Dezbr. 1718, Inkolat in Krain 12. Dezember 1819. — S. Handbuch, S. 972.]

Gustav Alfons Franz Ludwig Graf von Swéerts und Sporck, Freiherr von Reist, Lacken und Blauenthurn, geb. 10. April 1853, Fideikommißherr und Patron der Gräfl. Sporckschen, resp. Swéerts-Sporckschen Stiftungen Kukus-Gradlitz in Böhmen, K. K. Hauptmann in der nichtaktiven Landwehr, verm. 16. Juni 1889 mit Jo-

Digitized by Google

hanna Edler von Bauer († 9. Juni 1890 zu Kukus). [Kukus bei Josefstadt in Böhmen.]
Sohn: Hubert Otto Johann, geb. 1. Juni 1890 zu Kukus.

Schwestern.

1. Leonie Elise Henriette, geb. 5. August 1865, verm. 10. Februar 1889 zu Wien mit Carl Frhrn von Villani, K. u. K. Garde und Rittmeister in der Arcieren-Leibgarde.
2. Céline Caroline Luise, geb. 28. April 1873.

Mutter.

Céline Pauline geb. de Noblée, geb. 10. August 1832, verm. 29. Mai 1852 mit dem Grafen Moritz Gustav (geb. 12. Mai 1821, † 21. November 1882), Fideikommißherrn.

Urgroßvatersbruder.

† Philipp Johann (geb. 30. September 1753, † 4. April 1810, Erbherr auf Lissa und St. Johann unter dem Felsen in Böhmen und Glogowo im Rzeszower Kreise in Galizien, K. K. Wirkl. Kämmerer und Landrechtspräsident zu Tarnow, verm. I) 12. September 1776 mit Rosine Gräfin von Kolowrat-Krakowsky [geb. 28. Mai 1754, † 22. August 1787]; II) 2. Oktober 1791 mit Anna Gräfin von Bieschin [geb. 21. September 1767, † 8. Oktober 1798], StkrD.; III) 5. Novbr. 1805 mit Aloysia Gräfin von Pötting und Persing [geb. 13. August 1776, † 12. Dezember 1825], K. K. PD.).
Sohn 3r Ehe: † Josef (geb. 10. Februar 1809, † 12. November 1848), K. K. Kämmerer und Rittmeister a. D., verm. 22. August 1846 mit
Adele Freiin von Puteani, geb. 26. März 1823, StkrD.; wiederverm. 24. Februar 1862 zu Prag mit Albert Grafen von Nostitz-Rieneck († 25. Januar 1871), K. K. Kämmerer, Geh. Rat ꝛc.
Tochter: Josefine, geb. 10. Dezember 1848, StkrD., verm. 25. Mai 1869 zu Prag mit Ferdinand Grafen Chotek, K. u. K. Kämmerer ꝛc.

Sylva-Tarouca, s. Tellez da Sylva-Tarouca.

Szápáry.

[Katholisch. — Ungarn. — Ungar. Baron 1690; ungar. Grf. d. d. Wien 28. Dezember 1722. — Besitz: ein Geld-Fideikommiß, erneut 28. April 1873 (s. Jahrgang 1875, S. 882). — S. Handbuch, S. 977.]

I. Linie.

Gyula (Julius) Graf Szápáry von Szápár, Mura-Szombath, Szécsi-Szigeth, Letenye und Ercse, geb. 1. November 1832 zu Budapest (des 9. September 1871 † Grafen Josef, K. K. Kämmerers und Hofrats, Sohn), Ritter des Ordens vom Goldenen Vließe, erbl. Mitglied des ungar. Magnatenhauses, K. u. K. Kämmerer und GRat, vorm. Kön. ungar. Ministerpräsident, verm. 30. Mai 1864 zu Budapest mit

Digitized by Google

Caroline Gräfin Festetics von Tolna, geb. 12. Juli 1838, StkrD. und K. u. K. PD.

Kinder: 1. Georg August Josef, geb. 27. März 1865 zu Budapest, K. u. K. Kämmerer und Leutnant der Reserve des Husarenregiments Frhr von Edelsheim-Gyulai Nr. 4.

2. Laurenz August Julius, geb. 10. Juli 1866 zu Budapest, Dr., Konsulareleve bei dem K. u. K. Konsulat in Konstantinopel.

3. Josef Carl Julius, geb. 31. Juli 1867 zu Taskony, K. u. K. Kämmerer und Oberleutnant im Husarenregiment Wilhelm II., Deutscher Kaiser und König von Preußen Nr. 7.

4. Ilma (Amalie) Anna Caroline, geb. 18. Mai 1872 zu Taskony, verm. 21. Oktober 1891 zu Budapest mit Simon Baron Révay von Réva, erbl. Mitglied des ungar. Magnatenhauses, K. u. K. Kämmerer.

5. Emerica Maria Rosalie, geb. 28. Februar 1878 zu Budapest.

Bruder.

Iwan, geb. 19. Januar 1835 zu Budapest, verm. 23. März 1876 mit Gabriele von Török.

Vatersbrüder.

1. † Alexander (geb. 1801, † 10. Mai 1840, Beisitzer der Distriktualtafel zu Güns, verm. 30. August 1827 mit Franziska Gräfin Apponyi von Nagy-Appony [geb. 26. April 1807, † 29. Mai 1869; war wiederverm. 28. Juni 1842 mit Carl Grafen Zichy zu Zich und Vásonykeö]).

Sohn: † Béla (Adalbert) (geb. im März 1829, † 20. August 1870) verm. 28. April 1857 mit

Gabriele Atzél von Borosjenö, geb. 24. Juli 1834, StkrD.

Kinder: (1) Sándor (Alexander), geb. im März 1858, K. u. K. Kämmerer und Rittmeister in der Kön. ungar. Leibgarde.

(2) Helene Sophie, geb. im Februar 1860, StkrD. und Ehrenstiftsdame des K. K. adelig-weltlichen Damenstifts „Maria-Schul" zu Brünn.

(3) Peter Pál, geb. im Oktober 1861, K. u. K. Kämmerer und Oberleutnant im Kön. ungar. 1. Landwehr-Husarenregiment und Attaché bei der K. u. K. Botschaft beim Päpstlichen Stuhl.

2. † Anton (geb. 27. August 1802, † 4. Oktober 1883, als Senior der Familie Nutznießer des Fideikommisses, erbl. Mitglied des ungar. Magnatenhauses, K. K. GRat und Oberstthürhüter des Königreichs Ungarn, verm. 1. Mai 1826 mit Auguste Gräfin Keglevich von Buzin [geb. 22. Oktober 1808, geschieden 1847, † 23. September 1879 zu Budapest; war wiederverm. 4. November 1847 mit Casimir Grafen Batthyány-Strattmann († 13. Juli 1854)]).

Sohn: Géza, geb. 27. September 1828, Nutznießer des Fideikommisses, Herr auf Mura-Szombath Gyála und Szent Erzsébet, erbl. Mitglied des ungar. Magnatenhauses, K. u. K. Kämmerer und GRat, Kön. ungar. Obersthofmeister, verm. 10. August 1861 mit

Maria Gräfin Györy von Radvány, geb. 7. Oktober 1840, Herrin der Herrschaft Kis-Perkáta, StkrD. und K. u. K. PD.

Digitized by Google

Söhne: (1) László János Alajos Antal Maria, geb. 16. Mai 1864, Dr., Herr auf Sorok-Ujfalu, K. u. K. Kämmerer und Botschafts-Attaché zu London.

(2) Pál Antal László Agoston Maria, geb. 1. April 1873.

3. † Franz (geb. 13. Januar 1804, † 11. Januar 1875 zu Nagy-Abony, verm. 9. März 1825 mit Rosalie von Almásy [geb. 17. Juni 1806, † 10. Mai 1887 zu Budapest])

Söhne: 1) Stefan, geb. 27. Mai 1829, erbl. Mitglied des ungar. Magnatenhauses, K. u. K. Kämmerer und GRat, vormal. Obergespan der vereinigten Komitate Pest, Pilis und Solt, verm. 26. Februar 1854 mit

Barbara Gräfin Ráday von Ráda, geb. 28. Februar 1835, StkrD. und K. u. K. PD.

Kinder: (1) Peter, geb. 30. Januar 1856, K. u. K. Kämmerer und Ministerialsekretär im Ackerbauministerium, Oberleutnant der Reserve des Jazygier und Kumanier Husarenregiments.

(2) Carl, geb. 3. Juni 1857, K. u. K. Kämmerer, Linienschiffsfähnrich der Reserve, verm. 21. Septbr. 1891 zu Klagenfurt mit

Nora von Hoffmann, geb. 19. September 1871.

(3) Stefan, geb. 21. Mai 1858, K. u. K. Kämmerer und Leutnant der Reserve des Husarenregiments Wilhelm II., Deutscher Kaiser und König von Preußen Nr. 7, verm. 1. Septbr. 1884 zu Budapest mit

Constanze Aczél, des Ludwig Frhrn von Aczél Adoptivtochter.

Kinder: a) Eszter, geb. 26. Juni 1885.

b) Louis, geb. 3. September 1886.

c) Stefan, geb. 29. November 1888.

d) Nicolaus, } Zwillinge, geb. 11. Juli 1892.
e) Marianne, }

(4) Wera (Veronika) Sofie Maria, geb. 1. Juli 1868, verm. 11. August 1883 zu Budapest mit Paul Kis von Nemeskér, K. u. K. Kämmerer.

(5) Tibor, geb. 29. Juli 1865, Dr., Honorar-Sekretär im Pester Komitat.

2) † Ladislaus (geb. 22. November 1831, † 28. September 1883), K. K. Kämmerer, Wirkl. GRat und General der Kavallerie, auch Inhaber des Inf.-Reg. Nr. 46, verm. 28. April 1862 zu Wien mit

Marianna Gräfin von Grünne, geb. 8. Juli 1835, StkrD. und K. u. K. PD.

Kinder: (1) Ferdinandine, geb. im Februar 1867, Ehrenstiftsdame des K. K. adelig-weltlichen Damenstifts „Maria-Schul" zu Brünn.

(2) Friedrich, geb. 5. Novbr. 1869, K. u. K. Leutnant der Reserve des Husarenregiments Prinz zu Windisch-Graetz Nr. 11.

II. (ältere) Linie.

(Im Mannesstamme erloschen.)

† Vincenz Graf Szápáry von Szápár, Mura-Szombath, Szécsi-Szigeth, Letenye und Ercse (geb. 17. Juli 1768, † 21. Dezember

Digitized by Google

1851, K. K. Kämmerer und GRat, verm. I) 21. April 1793 mit Clementine Gräfin Gaisruck [†], StkrD.; II) mit Maria Gräfin von Stürgkh [geb. 31. Oktober 1801, † 19. Juli 1886], StkrD. und K. u. K. PD.).

Tochter 2r Ehe: Christine, geb. 23. Februar 1824, StkrD., verm. 20. Juni 1846 mit Carl Theodor Grafen Baillet von Latour, K. u. K. Kämmerer und Major a. D.

Széchényi.

[Katholisch. — Ungarn. — Ungar. Grf. d. d. Preßburg 7. September 1697, ungar. Indigenat d. d. Laxenburg 28. November 1728. — S. Handbuch, S. 978.]

Georg Graf Széchényi von Sárvár und Felsö-Vidék, geb. 14. März 1828 (des 24. Februar 1874 † Grafen Johann Nepomuk, K. K. Kämmerers, Sohn), erbl. Burggraf von Egervár, verm. 30. April 1864 mit Johanna Schwarz (geschieden im April 1872).

Geschwister.

1. Maria Agatha Franziska Ludovica Stephania, geb. 18. Oktober 1833, StkrD. und K. u. K. PD., verm. 14. Oktbr. 1855 zu Horpács in Ungarn mit August Grafen Breunner, K. u. K. Kämmerer.
2. Ernestine, geb. 25. April 1836, verm. 15. Dezember 1857 zu Oedenburg mit Ladislaus Grafen Zichy zu Zich und Vásonykeö, K. u. K. Kämmerer.
3. Alexander, geb. 27. Oktober 1837, Majoratsherr auf Segesd und Herr der Herrschaft Nagy-Dorog, Obergespan des Tolnaer Komitats, verm. 22. Januar 1866 mit

Natalie Döry von Jobbaháza, geb. 14. April 1846 zu Tevel. [Nagy-Dorog in Ungarn.]

Kinder: 1) Bertalan, geb. 24. Oktober 1866 zu Oedenburg.
2) Lajos, geb. 28. März 1868 zu Györck
3) Domonkos, geb. 10. April 1871 zu Györck.
4) Alice, geb. 1. Juni 1873 zu Nagy-Dorog.

4. Marie Gobertine, geb. 22. Oktober 1848, verm. 25. Mai 1869 zu Oedenburg mit Emmerich Grafen Somssich de Saárd.

Vaters-Halbbrüder
aus des Großvaters zweiter Ehe:

1. Emmerich, geb. 15. Februar 1825, K. u. K. Kämmerer, Wirkl. GRat, vorm. außerordentl. und bevollm. Botschafter in Berlin, Ritter des Ordens vom Goldenen Vließ und des Kön. preuß. Schwarzen Adlerordens, verm. 26. Dezember 1865 mit

Alexandra Gräfin Sztáray-Szirmay, geb. 12. Januar 1843, K. u. K. PD.

Söhne: 1) Dionys, geb. 1. Dezember 1866, Dr., Attaché bei der K. u. K. Botschaft zu Berlin, K. u. K. Leutnant der Reserve des Dragonerregiments Fürst zu Windisch-Graetz Nr. 14.
2) Peter, geb. 4. März 1870, K. u. K. Leutnant im Husarenregiment Prinz zu Windisch-Graetz Nr. 11.

Digitized by Google

3) Stefan, geb. 6. Mai 1873.
4) Ladislaus, geb. 18. Februar 1879 zu Horpács.

2. † Dionys (geb. 7. September 1828, † 28. September 1892 zu Gutenstein), verm. 22. April 1857 zu Wien mit
Marie Gräfin Hoyos, Gräfin von Gutenstein, Freiin zu Stüchsenstein, geb. 3. Februar 1838, StkrD. [Somogyvár in Ungarn.]
Kinder: 1) Emmerich, geb. 31. März 1858, K. u. K. Kämmerer, Leutnant der Reserve der Kön. ungar. Landwehrkavallerie, verm. 29. April 1885 zu Budapest mit
Maria Gräfin Andrássy, geb. 1. Mai 1865.
Töchter: (1) Mariette Leontine Walpurga Fidelis, geb. 6. Februar 1886.
(2) Elisabeth, geb. 12. Februar 1888.
(3) Leontine, geb. 11. September 1889.
2) Géza, geb. 13. April 1859, K. u. K. Kämmerer.
3) Victor, geb. 10. Oktober 1871, K. u. K. Leutnant im Husarenregiment Wilhelm II., Deutscher Kaiser und König von Preußen Nr. 7.

Großvatersbrüder.

1. † Paul (geb. 10. November 1789, † 30. März 1871, K. K. Kämmerer und GRat, verm. I) 10. Juni 1811 mit Caroline Lady Meade [† 29. August 1820], StkrD.; II) 15. Dezember 1823 mit Emilie Gräfin Zichy-Ferraris [geb. 13. November 1803, † 13. September 1866], StkrD. und K. K. PD.).
Kinder 2r Ehe: 1) Coloman, geb. 6. Oktober 1824, Majoratsherr auf Iván und Herr auf Ujkér, Magyarod und Nizk in Ungarn, K. u. K. Kämmerer und GRat, verm. 27. April 1852 mit
Caroline Gräfin von Grünne, geb. 5. Juli 1832, StkrD. und K. u. K. PD. [Oedenburg.]
Kinder: (1) Carl Philipp Maria, geb. 8. Mai 1853, K. u. K. Kämmerer, Oberleutnant der Reserve.
(2) Paula Carolina Maria Emilia, geb. 23. März 1854, StkrD. und K. u. K. PD., verm. 24. April 1876 zu Wien mit Géza Grafen Apponyi, K. u. K. Kämmerer.
(3) Irma (Maria) Carolina Felix, geb. 29. Juni 1855, StkrD. und K. u. K. PD., verm. 20. Juni 1876 zu Wien mit Sandor Markgrafen Pallavicini, K. u. K. Kämmerer und GRat.
(4) Melanie, geb. 5. März 1857, StkrD., Hofdame J. K. u. K. Hoh. der Kronprinzessin-Witwe.
(5) Emanuel, geb. 30. Juli 1858, Ehrenritter des souver. Malteserordens, K. u. K. Kämmerer und Honorar-Legationssekretär zu Konstantinopel.
2) Elise, geb. 17. März 1827, verm. 8. Mai 1848 mit Peter Maza de Lizana Cornel Cardona Luna y Aragon, Marquis de la Romana († 1890), Granden von Spanien 1r Klasse.
3) Gabriel, geb. 1. März 1828, Herr der Herrschaft Hegyfalu, verm. 26. April 1859 mit
Felicie, des Anton von Horváth und Szent-György, K. u. K. Kämmerers, und der Pauline geb. Freiin von Orczy Tochter.
Tochter: Eugenie, geb. 12. Dezember 1873.

Digitized by Google

4) Julius, geb. 11. November 1829, Herr der Herrschaft Marczali in Ungarn, K. u. K. Kämmerer und GRat, Oberstthürhüter des Königreichs Ungarn, verm. I) 6. Juli 1863 mit Caroline Gräfin Zichy-Ferraris (geb. 13. Oktbr. 1845, † 25. Dezbr. 1871 zu Wien), K. K. VD.; II) 3. Februar 1875 zu Wien mit
Paula, geb. 13. Februar 1851, des Josef Carl Ritters von Klinkosch und der Elisabeth geb. Swoboda Tochter. [Marczali.]
Kinder: a) 1r Ehe: (1) Andreas Paul, geb. 13. Juni 1865, K. u. K. Kämmerer und Oberleutnant im Husarenregiment Graf Nádasdy Nr. 9.
(2) Marguerite, geb. 27. Mai 1866, verm. 20. April 1892 zu Abbazia mit Eugène Grafen von Kesselstatt, K. u. K. Leutnant im Husarenregiment Graf Nádasdy Nr. 9.
(3) Caroline, geb. 8. März 1869, verm. 30. Mai 1890 mit Simon Grafen von Wimpffen, K. u. K. Leutnant der Reserve des Husarenregiments Nr. 11.
(4) Pauline, geb. 25. November 1871 zu Wien.
— b) 2r Ehe: (5) Gyula Josef Paul, geb. 10. Dezember 1879 zu Wien.
5) Franz, geb. 4. März 1835, Herr der Herrschaft Tarnocza in Ungarn, verm. 29. November 1861 mit
Franziska Gräfin Erdödy, geb. 16. April 1841. [Tarnócza.]
Söhne: (1) Rudolf, geb. 11. Oktober 1862, K. u. K. Leutnant der Reserve des Husarenregiments Graf Nádasdy Nr. 9, verm. 30. April 1888 zu Eggenberg mit
Marie Gräfin von Herberstein, geb. 2. Juli 1867.
Sohn: Rudolf, geb. 4. Januar 1891.
(2) Ernst, geb. 15. Juni 1864, K. u. K. Kämmerer, Oberleutnant im Husarenregiment Graf Nádasdy Nr. 9, dem Hofstaat Sr. K. u. K. Hoh. des Erzherzogs Joseph zur Dienstleistung zugeteilt.
(3) Anton, geb. 20. September 1867, K. u. K. Leutnant im Husarenregiment Graf Nádasdy Nr. 9.
6) Eugen, geb. 7. Februar 1836, verm. im Juli 1864 mit
Henriette Gräfin Erdödy, geb. 22. Mai 1838.
Kinder: (1) Helene, geb. 9. Juli 1865.
(2) Emilie, geb. 17. September 1866, verm. 24. Februar 1885 zu Tarnócza mit Julius Grafen Erdödy von Monyorókerék und Monoszló.
(3) Nicolaus, geb. 6. Januar 1868, Abt von Jaak.
(4) Eugen, geb. 30. Oktober 1872.
(5) Mariette, geb. 19. September 1878.
(6) Paul, geb. 24. September 1880.
7) Theodor, geb. 12. März 1837, Herr auf Lendva in Ungarn verm. . . . . mit
. . . . . Gräfin Erdödy.
8) Paul Clemens, geb. 6. November 1838, Herr auf Lábod in Ungarn, K. u. K. Kämmerer und Wirkl. GRat, vormal. Kön. ungar. Minister für Ackerbau, Gewerbe und Handel, verm. 27. April 1861 mit

Digitized

Elisabeth Gräfin Andrássy von Csik-Szent-Király und Kraszna-Horka, geb. 26. Januar 1840, StkrD. und K. u. K. PD.

Kinder: (1) Aladár (Alfred) Paul Georg Julian Marie, geb. 15. Februar 1862, K. u. K. Kämmerer und Leutnant im Landwehr-Husarenregiment Nr. 8, verm. 5. Juli 1884 zu Budapest mit

Natalie Gräfin Andrássy von Csik-Szent-Kiraly und Kraszna-Horka, geb. 12. Januar 1865, StkrD.

Kinder: a) Gabrielle Marie Pauline, geb. 15. August 1885.
b) Marie Elisabeth, geb. 8. September 1887.
c) György (Georg) Marie, geb. 28. Mai 1889.

(2) Maria Franziska Georgine, geb. 19. Septbr. 1868, StkrD., verm. 10. Juni 1886 zu Budapest mit Josef Grafen Mailáth von Székhely, K. u. K. Kämmerer und Oberleutnant der ungar. Landwehr.

(3) Emil Josef Carl Maria, geb. 9. Januar 1865, K. u. K. Kämmerer und Leutnant der Reserve des Husarenregiments Kaiser Franz Joseph Nr. 1, verm. 22. Januar 1892 zu Ofen mit

Marie Gräfin Hunyady von Kéthely, geb. . . . . .

9) † Dorothea Franziska Juliana Maria (geb. 29. November 1841 zu Wien, † 22. Februar 1892 daselbst), verm. 15. Oktober 1860 zu Oedenburg mit Heinrich Frhrn von Pereira-Arnstein auf Allentsteig in Niederoesterreich.

2. † Stefan (geb. 21. September 1792, † 8. April 1860, K. K. Kämmerer und GRat, verm. 4. Februar 1836 mit Maria Crescentia verwitw. Gräfin Zichy zu Zich und Vásonykeö, geb. Gräfin von Seilern und Aspang [geb. 13. Mai 1799, † 30. Juli 1875], StkrD. und K. u. K. PD.).

Söhne: 1) Béla (Adalbert) Stefan Maria, geb. 3. Februar 1837, erbl. Burggraf der Burg Pölöske, Majoratsherr auf Zinkendorf im Komitat Oedenburg und Herr auf Pölöske und Bak im Komitat Zala, verm. 22. Juni 1870 zu Wien mit Johanna Gräfin Erdödy (geb. 10. April 1846, † 18. Oktbr. 1872 zu Zinkendorf).

Töchter: (1) Alice, geb. 2. September 1871.
(2) Hanna (Johanna), geb. 14. Oktober 1872.

2) Ödön (Edmund) Georg Stefan Carl, geb. 14. Dezember 1839, türkischer Pascha (Ferik) und Generalchef des Kaiserl. ottomanischen Pompierskorps zu Konstantinopel, Generaladjutant Sr. Maj. des Sultans, verm. 10. Januar 1864 zu Gran mit Irma (geb. 19. September 1844 zu Pest, † 19. Februar 1891 zu Wien), des Rudolf von Almay auf Almás-Bogyest und Al-Csill im Arader Komitat und der Adele geb. Freiin Fellner von Feldegg Tochter.

Kinder: (1) Andor (Andreas), geb. im Dezember 1864, verm. 1885 zu Konstantinopel mit Helene Korostozoff (griech.-orientalisch; nach oesterr. bürgerl. Gesetz ist diese Ehe, weil in Minderjährigkeit und ohne Einwilligung des Vaters geschlossen, ungültig). [Budapest.]

(2) Wanda, verm. 1886 zu Konstantinopel mit Bahram-Dadian-Bey (armenisch-orientalisch).

Digitized by Google

Szécsen von Temerin.

[Katholisch. — Ungarn. — Stammen aus Kroatien. — Ungar. Grf. d. d. Wien 5. Juli 1811. — S. Handbuch, S. 979.]

Anton Graf Szécsen von Temerin, geb. 17. Oktbr. 1819 (des 2. September 1871 † Grafen Nicolaus, K. K. GRats und Oberſthofmeiſters weiland J. K. u. K. Hoh. der Erzherzogin Sofie, Sohn), Ritter des Ordens vom Goldenen Vließe, K. u. K. Wirkl. GRat und Oberſthofmarſchall Sr. Maj. des Kaiſers, verm. 8. Juni 1850 zu Preßburg mit Erneſtine Gräfin von Lamberg (geb. 23. April 1829, † 27. Januar 1874 zu Wien), K. K. VD. [Wien.]

Kinder: 1. Franziſca Caroline, geb. 24. Oktober 1854, verm. 26. Mai 1885 zu Preßburg mit Carl Frhrn von Lederer, K. u. K. Wirkl. GRat, Feldmarſchall-Leutnant und Oberleutnant der Erſten Arcierenleibgarde.

2. Erneſtine Joſefine, geb. 1. Auguſt 1856, StkrD. und Hofdame J. K. u. K. Hoh. der Erzherzogin Iſabella von Oeſterreich.

3. Miklós (Nicolaus) Franz, geb. 26. November 1857, K. u. K. Kämmerer und Legationsſekretär bei der oeſterr.-ungar. Geſandtſchaft zu Bukareſt.

4. Marie Thereſe, geb. 29. März 1861.

5. Reſa (Thereſe) Antonie, geb. 28. April 1868.

Bruder.

† Carl (geb. 19. September 1818, † 25. Juli 1848 bei Valeggio in Italien), K. K. Major bei Graf Radetzky Huſarenregiment Nr. 5, verm. 5. Oktober 1843 mit

Leopoldine Freiin Henrichs zu Wolfswarffen, geb. 5. Januar 1826, StkrD.; wiederverm. 3. Auguſt 1851 mit Carl Grafen von Coudenhove († 28. Auguſt 1868), K. K. Kämmerer, GRat und Feldmarſchall-Leutnant in Disponibilität.

Vatersbruder.

† Carl (geb. 26. Oktober 1778, † 24. März 1845, K. K. Oberſtleutnant a. D., verm. 25. Januar 1803 mit Joſefine Almáſy von Zſadány und Török-Szent-Miklós [geb. 15. Dezbr. 1782, † 24. Mai 1858]).

Tochter: Malwina, geb. 27. Auguſt 1811, verm. 19. Januar 1833 mit Emmerich Frhrn Redl von Rottenhauſen und Raiztina († 5. Januar 1851), vormal. Kön. ungar. Statthaltereirat. [Budapeſt.]

(von Szeptyce-) Szeptycki.

[Katholiſch. — Rußland (Polen) und Oeſterreich (Gallizien). — In Gallizien als Ritter immatrikuliert 1782, oeſterr. Grf. 6. Mai (Diplom 16. September) 1871. — S. Jahrg. 1873, S. 848.]

Johann Cantius Remigius Graf von Szeptyce-Szeptycki, geb. 1. Oktbr. 1836 zu Przykbice (des 11. Auguſt 1843 † Peter Paul Leopold Ritter von Szeptice-Szeptycki Sohn), Herr auf Laſzczów,

Digitized by Google

Nadolce, Makoniz, Domaniz, Czerkasy, Podhajce, Ruda, Zelazna mit Sokokije, Grodyskawice, Pukarzów, Moratyn, Hopkie, Zimno, Vieniany und Wola-Grodecka (zusammen 10 000 neupoln. Morgen) im Gouvernement Lublin in Russisch-Polen, sowie auf Bruchnal, Przykbice, Rulow, Senatów, Czolhynic, Tarnowica, Groß- und Klein-Podkuby mit Mosberg (zusammen 4000 Morgen) im Kreise Przemyśl, ferner Korczyna, Węglowka und Sporne (zusammen 2500 Morgen) im Kreise Jasko, und Dziewiętniki, Kolochury und Jatwięgi (zusammen 3000 Morgen) im Kreise Brzezan in Galizien; Ehrenritter des souver. Malteserordens, Ritter des Kön. bayr. St Georg-Ordens, K. u. K. Kämmerer, Präses des Jaworower Bezirksausschusses, Landtagsabgeordneter und Konservator der Zentralkommission zur Erforschung und Erhaltung der Kunst- und historischen Denkmale in Galizien, verm. 1. Oktober 1861 zu Lemberg mit

Sofie Gräfin Fredro von Pleszowice, geb. 21. Mai 1837, StkrD. [Przykbice.]

Söhne: 1. Roman Alexander Maria, geb. 29. Juli 1865, Dr. jur.

2. Alexander Maria Dominik, geb. 4. August 1866, K. u. K. Leutnant der Reserve des Ulanenregiments Kaiser Franz Joseph I. Nr. 4.

3. Stanislaus Maria, geb. 3. Novbr. 1867, K. u. K. Kämmerer und Oberleutnant im Artillerieregiment Nr. 1.

4. Casimir Maria, geb. 17. November 1869, Dr. jur.

5. Leo Josef Majo, geb. 4. Juli 1877 zu Przykbice.

Szirmay

(a. d. H. der Herren von Dessewffy durch Adoption um 1711).

[Katholisch. — Ungarn. — S. Jahrg. 1883, S. 898.]

I. Johannische Linie.

Alfred Thomas Graf Szirmay von Szirma-Bessenyö, Csernek und Tárkö, geb. 10. August 1852 (des 3. September 1857 † Grafen Stefan Thomas, K. K. Kämmerers, Sohn), verm. 24. August 1878 mit Marie von Probstner (geb. 23. Oktober 1851, † 14. Mai 1884). [Szirma-Bessenyö.]

Tochter: Eszter Stefanie Sofie Marie Amalie, geb. 26. Dezember 1882 zu Szirma-Bessenyö.

Schwestern

a) Halbschwester aus des Vaters erster Ehe:

1. Aloysia, geb. 8. August 1823, verm. im Februar 1849 mit Josef Frhrn von Luszeńsky.

b) vollbürtig aus zweiter Ehe:

Bisela Olga Dorothea Julia, geb. 6. Februar 1855 zu Wien, verm. 2. Juni 1877 zu Tolesva mit Friedrich Grafen von Kiel-

Digitized by Google

mannsegg (lutherisch), vormal. Kön. hannov. Premierleutnant. [Wiesbaden.]

Vatersbrüder.

1. Alexander Thomas, verm. mit Ottilie († 7. August 1870), des † Johann von Okolicsányi, Obergespans des Tornauer Komitats, K. K. Kämmerers und (1809) Insurrektionsoberst, und der † Marie Anna geb. Gräfin von Dernath, Freiin von Dessener und Winterhofen, StkrD., Tochter, StkrD.
   Adoptivtochter: Alexandra Gräfin Sztáray-Szirmay, geb. 12. Januar 1843 (am 17. Juni 1855 vom Grafen Alexander, ihrer Großmutter Bruder, gerichtlich adoptiert, weshalb sie Namen und Wappen beider Familien führt), K. u. K. PD., verm. 26. Dezbr. 1865 mit Emmerich Grafen Széchényi, K. u. K. Kämmerer und GRat.
2. † Gerhard Thomas († 1842, verm. mit Elisabeth [geb. 1808, † 5. Oktober 1879 zu Wien], StkrD., des † Vincenz Grafen Klobusitzky und der † Anna geb. von Jankovich, StkrD., Tochter).
   Söhne: 1) † Vincenz Thomas (geb. 26. April 1830, † 26. September 1883), verm. 11. April 1871 mit
   Wilhelmine verwitw. Freifrau Schneider von Arno, geb. Freiin Pongrácz von Szent-Miklós und Ovár, geb. 1824.
   2) Georg Thomas, geb. 8. Oktober 1832. [Wien.]
   3) Wilhelm Thomas, geb. 19. Oktober 1836, K. u. K. Kämmerer und Major a. D., verm. 1875 mit
   Hermine geschiedener Gräfin von Hardenberg, geb. Gundelfinger. [Tarczal im Zempliner Komitat.]
   4) † Otto Thomas (geb. 14. April 1838, † 21. Dezbr. 1870), verm. 2. Mai 1864 mit
   Pauline, geb. 21. Oktober 1843, des † .... von Csuzy und der † Sarolta geb. von Semsey Tochter.
   Kinder: (1) Sándor (Alexander) Thomas Jacob Gerhard, geb. 1. April 1865, K. u. K. Kämmerer und Oberleutnant im Husarenregiment Frhr von Edelsheim-Gyulai Nr. 4.
   (2) Sarolta, geb. 28. Februar 1866.
   (3) Otto Thomas Job, geb. 1. März 1867.
   (4) Janos Gerhard Thomas Job, geb. 30. Oktober 1868.

II. Antonische Linie.

† Franz Thomas Graf Szirmay von Szirma-Bessenyö, Csernek und Tarkö (geb. 18. April 1838, † 12. September 1871 [des 30. Dezbr. 1851 † Grafen Anton Thomas Sohn]), K. K. Kämmerer, verm. 16. Juli 1864 zu Baranow mit
Julie Gräfin Krasicka, geb. 5. November 1844, StkrD.; wiederverm. 23. Februar 1873 zu Krakau mit Ludwig Grafen zu Herberstein, K. u. K. Kämmerer.

Sztáray.

[Katholisch. — Ungarn. — Ungar. Baron 1725, ungar. Gef. d. d. Wien 6. April 1747. — S. Handbuch, S. 982.]

† Béla Graf Sztáray von Sztára und Nagy-Mihály (geb. 14. April 1835, † 3. Dezbr. 1873 zu Mándok), verm. 15. Novbr. 1859 mit
Marie Freiin Fiſcher von Nagy-Szalatnya, geb. 26. Septbr. 1836; wiederverm. mit Zeno von Mocſonyi de Fény. [Tiba.]

Kinder: 1 Martha, geb. 1860, verm. mit G. von Berzeviczy.
2. Agathe, geb. 1863.
3. Taſſilo, geb. 1868.
4. Tibor, geb. im Dezember 1872.

Bruder.

Johann Nepomuk, geb. 14. März 1840 (des im Oktober 1839 † Grafen Johann Nepomuk Sohn).

Vatersgeſchwiſter.

1. † Ferdinand (geb. 30. Mai 1818, † 22. März 1883), verm. I) 12. Dezember 1841 mit Mathilde († 31. Januar 1845), des Joſef von Klobuſitzky, K. u. K. Kämmerers, Tochter; II) 18. Februar 1852 mit Gabriele Freiin Vécſey von Hajnacskeö († 20. Juli 1869); III) mit
Helene verwitw. von Metyaſovſzky, geb. von Semſey.

Kinder: a) 1r Ehe: 1) Alexandra Gräfin Sztáray-Szirmay, geb. 12. Januar 1843 (am 17. Juni 1855 von ihrer Großmutter Bruder Alexander Grafen Szirmay gerichtlich adoptiert, weshalb ſie Namen und Wappen beider Familien führt), Palaſtdame J. Maj. der Kaiſerin Eliſabeth von Oeſterreich-Ungarn, verm. 26. Dezember 1865 mit Emmerich Grafen Széchényi, K. u. K. Kämmerer und Wirkl. GRat.

— b) 2r Ehe: 2) Ferdinandine, geb. 23. Mai 1853, verm. 12. Januar 1873 mit Franz Schitra von Ehrenheim.

3) Marie, geb. 28. Dezember 1856, Hofdame bei J. K. u. K. Hoh. der Großherzogin von Toscana. [Salzburg.]

4) Vilmos (Wilhelm), geb. 21. Auguſt 1858, K. u. K. Kämmerer und Linienſchiffsleutnant, verm. 12. Juni 1888 mit
Ilma Gräfin Hadik von Futak, geb. 19. Juli 1866.

5) Margit (Margaretha), geb. 6. Dezember 1860.

6) Gábor, geb. im März 1866.

2. † Maria (geb. 3. März 1821, † 1891, StkrD., verm. 20. Juni 1842 mit Leopold Grafen Zichy zu Zich und Vásonykeö [† 9. März 1869], K. K. Kämmerer).

3. † Victor (geb. 20. April 1823, † 1. Juli 1879), verm. 11. Septbr. 1854 mit
Marie Gräfin Török von Szendrö, geb. 16. Auguſt 1835. [Sztára im Zempliner Komitat.]

Kinder: 1) Eugen, geb. 21. November 1855.

2) Stephan, geb. 7. Februar 1858, K. u. K. Kämmerer und Vizekonſul, zugeteilt der K. u. K. Geſandtſchaft in Bukareſt, Leutnant der Reſerve des Ulanenregiments Kaiſer Franz Joſeph I. Nr. 4.

3) Sarolta, geb. 15. Juni 1860.

Digitized by Google

4) Maria Sándor (Alexander), geb. 22. Februar 1862, K. u. K. Kämmerer und Oberleutnant bei Fürst zu Windisch-Graetz Dragonern Nr. 14, dem Hofstaat S. K. u. K. H. des Erzherzogs Friedrich zur Dienstleistung zugeteilt.

5) Irma, geb. 10. Juli 1864, StkrD. und Hofdame J. K. u. K. Hoh. der Frau Erzherzogin Clotilde.

Des 1798 † Großvatersbruders Michael, K. K. Kämmerers und Obergespans des Szabólcser Komitats, und seiner zweiten Gemahlin Eleonore geb. Gräfin Esterházy († 1820) Sohn:

† Albert († 13. Februar 1843, K. K. Kämmerer, verm. I) mit Walburge Gräfin Csáky [†]; II) mit Franziska Gräfin Károlyi [† 1823]; III) 1829 mit Marie Gräfin von Waldstein-Wartenberg [geb. 12. Oktober 1806, † 1865]).

Kinder: a) 1r Ehe: 1. Sofie, geb. 7. Juni 1822, Herrin der Pußten Szent-Miklós und Kondores, StkrD. und K. u. K. PD., Ehrendame des souver. Malteserordens, verm. 19. Februar 1844 mit Julius Grafen Apponyi von Nagy-Appony († 7. Februar 1857), K. K. Kämmerer.

— b) 2r Ehe: 2. Anton Albert, geb. 8. April 1839, verm. 1. Juni 1863 zu Polgardi mit

Franziska Gräfin Batthyány von Németh-Ujvár, geb. 9. Septbr. 1839, StkrD. und K. u. K. PD. [Nagy-Mihály in Oberungarn.]

Taaffe.

[Katholisch. — Oesterreich (Böhmen) und Ungarn. — Peer von Irland, Baron von Ballymote und Lord Viscount Taaffe von Corren 27. Juni 1628, Inkolat in Mähren 30. September 1758, in Kärnten 22. April 1819, in Steiermark 16. Januar 1821, in Galizien 19. August 1823, in Niederoesterreich 15. Oktober 1827, in Ungarn 6. Februar 1829. — Stammtafel im Jahrg. 1875, S. 892. — S. Handbuch, S. 982.]

Eduard Franz Josef Graf Taaffe, Peer von Irland und als solcher Lord Viscount Taaffe von Corren und Baron von Ballymote, geb. 24. Februar 1833 zu Wien (des 21. Dezember 1855 † Grafen Ludwig, K. K. Kämmerers, Wirkl. GRats ꝛc., Sohn), Herr der Herrschaften Ellischau, Kolinetz, Tedraschitz, Zamlekau und Neprabow in Böhmen, Mitbesitzer der Güter Vilmány und Fony in Ungarn, Ritter des Ordens vom Goldenen Vließe und des Kön. preuß. Ordens vom Schwarzen Adler, Ehrenbailli des souver. Malteserordens, K. u. K. Kämmerer, Wirkl. GRat, Ministerpräsident für die im Reichsrate vertretenen Königreiche und Länder und Minister des Innern, auch Mitglied des Herrenhauses des Reichsrats auf Lebenszeit, verm. 15. Februar 1860 mit

Irma Gräfin Csáky von Keresztszeg und Adorján, geb. 6. Januar 1838, StkrD. und K. u. K. PD.

Kinder: 1. Maria Amalia, geb. 21. September 1866 zu Salzburg, verm. 21. September 1889 zu Wien mit Max Grafen von Louden-

Digitized by Google

hove, K. u. K. Kämmerer und Statthaltereisekretär, Leutnant der Reserve des Dragonerregiments Graf Pejácsevich Nr. 2.
2. Luisa, geb. 28. Juni 1868 zu St. Veit bei Wien, Ehrendame des K. K. adelig-weltlichen Damenstifts „Maria-Schul" zu Brünn.
3. Helene, geb. 29. September 1870 zu Wien, verm. 24. September 1889 daselbst mit Richard Frhrn von Mattencloit, K. u. K. Kämmerer.
4. Heinrich, geb. 22. Mai 1872 zu Innsbruck.

Schwester.

Amalie Walburga, geb. 14. September 1831, Mitbesitzerin der Güter Vilmány und Fony in Ungarn, StkrD. und Hofdame J. K. u. K. Hoh. der Erzherzogin Elisabeth von Oesterreich.

(von Tarnów=) Tarnowski.

[Katholisch. — Oesterreich (Galizien). — Altes polnisches Adelsgeschlecht; kön. poln. Übertragung des 1547 erteilten, aber bereits 1567 erloschenen Reichsgrafenstandes als polnischer Grafenstand d. d. Krakau 12. Februar 1588, oesterr. Anerkennung als galiz. Grf. d. d. Wien 18. Juli 1785 (vom Kaiser Joseph II. für Johann Hyacinth Grafen Tarnowski, Staroſten von Bychów und Kaborlik). — W.: Leliwa. Devise: Ad astra viri. — S. Jahrg. 1886, S. 1008. — Über die in Russisch-Polen angesessene Linie s. Jahrg. 1892, S. 1034.]

I. Linie.

Johann Dzierzyslaw Amor Graf von Tarnów-Tarnowski, geb. 12. Januar 1835 (des 28. Januar 1850 † Grafen Johann Theodor Sohn), Erbherr der Herrschaft Tarnobrzeg mit Schloß Dzików, Wielowieś und Trześń in Galizien und der Herrschaft Końskie-Wielkie in Russisch-Polen, K. K. GRat und vormal. Landmarschall im Königreich Galizien und Lodomerien samt dem Großherzogtum Krakau, Mitglied des Herrenhauses des Reichsrats auf Lebenszeit, verm. 25. Juli 1861 mit
Sofie Gräfin Zamoyska, geb. 30. Oktober 1839, K. u. K. PD. [Lemberg und Tarnobrzeg bei Mielec.]
Kinder: 1. Johann-Zdzislaus, geb. 5. Juni 1862.
2. Julius, geb. 4. April 1864.
3. Adam, geb. 4. März 1866.
4. Sofie, geb. 29. Juni 1869, verm. 15. Februar 1890 mit Stanislaus Grafen von Skawczyn-Siemieński.

Geschwister.

1. Valerie, geb. 8. August 1832, verm. 30. August 1855 mit Franz Grafen Mycielski auf Wiśniowa in Galizien.
2. Stanislaus, geb. 7. November 1837, Dr. phil., Mitglied des Herrenhauses des Reichsrats auf Lebenszeit, K. K. ordentl. Professor der polnischen Litteraturgeschichte an der Jagellonischen Universität

zu Krakau, Präsident der Krakauer Akademie der Wissenschaften ꝛc., verm. 16. April 1874 zu Paris mit

Rosa Marie, geb. 3. August 1854, des † Constantin Grafen Branicki und der Hedwig geb. Gräfin Potocka Tochter. [Krakau.]

Kinder: 1) Elisabeth, geb. 19. November 1875.
2) Hedwig, geb. 20. Juni 1879.
3) Hieronymus Johann, geb. 12. August 1884.

Vatersgeschwister.

1. † Valerian (geb. 1811, † 1861), Herr der Herrschaften Wróblewice und Sniatynka, verm. I) mit Ernestine († 1840) des † Ladislaus Grafen Tarnowski (aus einer erloschenen Nebenlinie) und der † Angela geb. von Rożniecka Tochter; II) mit

Caroline von Dziekowska. [Pokobutów bei Stryj in Galizien.]

Kinder: a) 1r **Ehe:** 1) Stanislaus, geb. 1839, Erbherr auf Sniatynka und Wróblewice im Drohobyczer Kreise, verm. 1875 mit

Hedwig, des † Felix Josef Ritters von Pieglowski und der † Helene geb. Gräfin Tarnowska Tochter. [Sniatynka.]

Kinder: (1) Marie, geb. 1875.
(2) Johann, geb. 1877.
(3) Ladislaus, geb. 1879.
(4) Hedwig, geb. 1881.

2) Marie, geb. 1840, verm. 1863 mit Napoleon Ritter von Korwin-Sarnecki († 31. März 1888) auf Turynka bei Zółkiew in Galizien.

— b) 2r **Ehe:** 3) Johann Casimir, geb. 1852, Erbherr auf Pokobutów in Galizien.

4) Valérie, geb. 1853, verm. 3. August 1879 mit Carl von Gordon († 18. Juni 1883).

5) Caroline, geb. 1855, verm. 19. März 1876 mit Jacob Ritter von Młocki auf Korzeń in Russisch-Polen.

6) Julius, geb. 1857, Herr der Herrschaft Byszów in Galizien, K. u. K. Leutnant der Reserve des Ulanenregiments Kaiser Alexander II. von Rußland Nr. 11, verm. 9. Juni 1883 mit

Helene, des † Cajetan Ritters von Babecki und der Alexandrine geb. Vivien de Chateaubrun Tochter.

2. † Thaddäus (geb. 1818, † 7. Juli 1890 zu Stary Staw in Wolhynien, Erbherr auf Horochów in Wolhynien, verm. 1852 mit Marie von Sobieszczańska [† 1882]).

Kinder: 1) Johann Hyacinth, geb. 21. März 1854.
2) Hedwig, geb. 5. Januar 1859, verm. 28. Oktober 1884 zu Krakau mit Adolf Ritter von Milieski.

3. Anna, geb. 1819. [Krakau.]

II. Linie.

Johann Josef Graf von Tarnów-Tarnowski, geb. 4. Dezember 1826 des 3. Dezember 1831 † Grafen Michael, Erbherrn auf Chorzelów mit Chrząstów und Malinie im Kreise Mielec in Galizien, Sohn), verm. 1. Januar 1853 mit Caroline Gräfin Tarnowska a. d. H.

Digitized by Google

Dzików (geb. 15. Februar 1834, † 27. März 1888). [Chorzelów bei Mielec.]

Kinder: 1. Johann Theodor, geb. 26. September 1853.
2. Marie, geb. 21. November 1858.
3. Stanislaus, geb. 15. März 1861, Herr der Herrschaften Turczynce und Rajgród in Russisch-Podolien und Borki in Wolhynien, verm. 21. Mai 1887 mit

Marie, geb. 29. Januar 1861, des Titus Ritters von Iwanowski und der † Hilaria geb. Gräfin Poniński Tochter.

Söhne: 1) Johann Titus, geb. 10. Februar 1888.
2) Carl, 23. Januar 1889.

4. Stephan, geb. 26. August 1862, K. u. K. Leutnant der Reserve des Ulanenregiments Nr. 1.
5. Sofie, geb. 23. August 1866.
6. Julius, geb. 21. Januar 1868.

Tattenbach (Rheinstein und).

[Katholisch. — Oesterreich und Bayern. — Oberbayrischer Uradel; erbländ.-oesterr. Frhr. mit dem Prädikat „von Ganowitz" 24. März 1598, Wappenvermehrung 23. November 1612, Reichsfrhr. d. d. Regensburg 10. Februar 1623, kurbayr. Ausschreibung 20. September 1624, Reichsgrf. d. d. Prag 8. Juni 1637, Grf. von Rheinstein mit Sitz und Stimme auf Reichs- und Kreistagen und Ausübung des Münzrechts 24. Mai 1644, Grf. von Valley 20. November 1656. — S. Handbuch, S. 984.]

Johann Ludwig August Franz Wilhelm Graf von Rheinstein und Tattenbach, Graf von Valley, Edler Herr zu Ganowitz, geb. 26. September 1816 (des 18. September 1854 † Grafen Johann Franz, Kön. bayr. Kämmerers und Oberst a. D., Sohn), Nutznießer eines zum Gutsankauf bestimmten Fideikommißkapitals, Kön. bayr. Oberst a. D., verm. 22. November 1836 mit

Emma Gräfin von Yrsch-Pienzenau, geb. 26. Dezember 1818. [München.]

Kinder: 1. Wilhelmine Margarethe Olga, geb. 12. September 1837, verm. 22. November 1859 zu Bamberg mit Ludwig Frhrn von Bettendorff, Kön. bayr. Kämmerer und Rittmeister à la suite. [Karlsruhe.]
2. † Franz August Ludwig (geb. 15. September 1840, † 6. Juni 1884), Kön. bayr. Kämmerer und Oberstleutnant z. Disp., verm. I) 9. August 1869 zu München mit Mathilde Gräfin von Rechberg und Rothenlöwen (geb. 17. Oktober 1847, † 30. Oktober 1880); II) 26. September 1882 mit

Sofie Gräfin von Rechberg und Rothenlöwen, geb. 13. Juli 1843, Schwester der Vorigen. [München.]

Kinder 1r Ehe: 1) Gabriele Emma Franziska Ludovica Maria, geb. 10. Dezember 1870.
2) Sigmund Ernst, geb. 11. Dezbr. 1872, Kön. bayr. P.-Fähnrich im 1. Schweren Reiterregiment.

Digitized by Google

3) Gottfried Ludwig, geb. 8. November 1875, Kön. bayr. Edelknabe.

3. Christian Friedrich Ludwig, geb. 16. Januar 1846, Kön. bayr. Kämmerer, Kaiserl. deutscher außerordentl. Gesandter und bevollm. Minister zu Tanger, verm. 16. Juli 1885 zu Frankfurt a. M. mit
Konstanze, geb 2. Januar 1856, des Wilhelm Metzler, Bankiers zu Frankfurt a. M., und der Emma geb. Lutteroth Tochter.
Söhne: 1) Franz Ludwig Wilhelm, geb. 13. September 1886 zu Frankfurt a. M.
2) Alexander Albert Eberhard, geb. 3. November 1887 zu Frankfurt a. M.

4. Adelheid Luise Emma, geb. 1. Juli 1853, verm. 12. März 1878 mit Maximilian August Frhrn von Moreau († 12. September 1892), Kön. bayr. Kämmerer. [Schloß Notzing bei Erding in Bayern.]

5. Caroline Olga, geb. 29. November 1857, Ehrendame des Kön. bayr. Theresienordens.

Brüder.

1. † Carl Maria Maximilian Ludwig (geb. 18. Dezember 1821, † 25. Juli 1866), Kön. bayr. Hauptmann im 14. Inf.-Reg., verm. 29. März 1848 mit
Maria Anna Föckerer, geb. 8. Dezember 1827. [Passau.]
Tochter: Wilhelmine Franziska Marie, geb. 16. März 1850, verm. 5. Mai 1872 mit Georg Schmauser, Kön. bayr. Intendanturrat. [Augsburg.]

2. Max Josef Carl Wilhelm, geb. 18. Februar 1828, Kön. bayr. Rittmeister à la suite und Landstallmeister a. D., verm. 5. Juni 1853 mit Emma Prinzessin von Wrede (geb. 17. Juni 1831, † 7. Januar 1888 zu München). [München.]
Töchter: 1) Illa, geb. 22. November 1860.
2) Marie Emma, geb. 26. September 1865.

3. Maximilian Wilhelm, geb. 21. März 1824, Kön. bayr. Oberstleutnant z. Disp., verm. 26. Dezember 1847 mit
Auguste Wilhelmine Mathilde Friederike Freiin von Nesselrode-Hugenpoët, geb. 2. Juni 1819. [München.]
Kinder: 1) Anna Maria, geb. 1. Oktober 1851.
2) Mathilde Sofie, geb. 27. Juli 1853.
3) Maximilian August Paul Edmund Carl, geb. 1. Septbr. 1856.
4) Emma Emilie Auguste Sofie, geb. 26. September 1862.

Vatersbruder.

† Carl Borromäus Victor (geb. 15. Januar 1771, † 21. September 1828, verm. 15. April 1808 mit Anna Maria Linsinger [geb. 9. September 1783, † 7. Januar 1860]).
Söhne: 1. † Carl Wilhelm (geb. 1. März 1809, † 11. April 1869, verm. 10. November 1840 mit Maria Martinowa von Lion [griechischer Konfession; seit 1860 römisch-katholisch; geb. 24. Juni 1824 zu Tambow in Rußland, † 6. Oktober 1881]).
Kinder: 1) † Eugen Carl Heinrich Tatian Sergius (geb. 11. August

1844, † 17. Januar 1892), Redakteur, verm. I) mit .... (geschieden); II) .... mit
..... [Berlin.]

2) Julius Franz Seraf Maximilian Olga Maria, geb. 22. Oktbr. 1845. verm. 1885 zu Landsberg mit
Ida Maria Schmid aus Hameln in der Provinz Hannover. [Salonichi in der Türkei.]

3) Olga Anna Maria Gabriel, geb. 17. Novbr. 1848. verm. 12. Oktober 1886 zu Lindau am Bodensee mit Dr. Guido Jochner jun. [München.]

4) Rudolf Olga Carl Johann, geb. 24. September 1852.

5) Hugo Heinrich Theodor, geb. 1. Januar 1854, verm. 12. Oktober 1886 zu Lindau mit
Julie, geb. 11. April 1862 zu Reutlingen, des Adolf Schaeffer zu Schloß Lurburg am Bodensee und der Magdalene geb. Grueninger Tochter.

2. † Heinrich Johann Nepomuk (geb. 5. Mai 1819, † 6. Dezember 1891 zu München, Kön. bayr. Oberst a. D.).

Taube.

(Im Mannesstamme erloschen.)

[Lutherisch. — Württemberg. — Schwed. Frhr. „af Kuddinge" 17. Juli 1675. schwed. Grf. 17. April 1719. — S. Jahrg. 1858, S. 776; vgl. auch den gleichnamigen Artikel im Taschenbuch der Freiherrlichen Häuser.]

† Adolf Carl Friedrich Gustav Graf von Taube (geb. 9. Juli 1810 zu Stuttgart, † 14. September 1889 zu Bad Kreuth [des 16. März 1816 † Grafen Ludwig, Kön. württemberg. Kammerherrn und Staatsministers, Sohn]), Kön. württemberg. Kammerherr, GRat, Ordenskanzler und vormal. Oberstlhofmeister J. Maj. der Königin von Württemberg, verm. 20. Dezember 1846 mit
Friederike Freiin Varnbüler von und zu Hemmingen, geb. 21. Mai 1817, Ehrendame des Kaiserl. russ. St. Katharinen-Ordens, Staatsdame J. Maj. der Königin von Württemberg. [Stuttgart.]

Taubenheim.

[Lutherisch. — Württemberg. — Meißnischer Uradel; württemberg. Anerkennung des Freiherrenstandes 9. Juli 1846, württemberg. Grf. 6. April 1859 (s. Jahrg. 1872, S. 834). — Wegen der Geschichte des Hauses s. den gleichnamigen Artikel im Taschenbuch der Freiherrlichen Häuser, Jahrg. 1856, S. 688.]

Wilhelm August Graf von Taubenheim, geb. 16. April 1805 (des 14. Januar 1806 † August Frhrn von Taubenheim, Kön. württemb. Kammerherrn und Stallmeisters, Sohn), Kommendator des Johanniterordens, Kön. württemb. Kammerherr, vormal. Oberststallmeister

Digitized by Google

und Präsident des Kön. Oberhofrats, verm. 17. September 1842 mit Marie Gräfin von Württemberg (geb. 29. Mai 1815, † 31. Dezbr. 1866). [Stuttgart.]

Töchter: 1. Marie Sophie Wilhelmine Alexandrine Theodolinde Charlotte, geb. 31. Juli 1843.

2. Olga Charlotte Theodolinde Wilhelmine, geb. 15. September 1850, Palastdame J. Maj. der Königin von Württemberg, verm. 17. September 1872 zu Stuttgart mit August Frhrn von Wöllwarth-Lauterburg, Kön. württemb. Kammerherrn und Oberhofmarschall Sr. Maj. des Königs von Württemberg.

3. Sophie Marie Julie, geb. 25. Oktbr. 1852, verm. 22. September 1883 mit Ernst Bayer von Ehrenberg, Kön. preuß. Rittmeister und Eskadronschef im 2. hannov. Ulanenregiment Nr. 14.

Tauffkirchen.

[Katholisch. — Bayern und Oesterreich. — Bayrischer Uradel; Wappenvereinigung mit „† Schwarzenstein" d. d. Prag 20. Oktober 1602. — S. Jahrg. 1878, S. 945.]

A. Haus Ybm.

[Reichsfrhr. und erbländ.-oestern. Frhr. mit der Wappenvermehrung „Thumberg" d. d. Wien 16. Oktober 1666, kurbayr. Anerkennung 7. Februar 1668, kurbayr. Grf. 3. Februar 1716, eingetragen in die Kön. bayr. Adelsmatrikel 18. August 1818. — Die beiden Linien stammen von zwei Halbbrüdern. — Beschreibung des Wappens im Jahrg. 1878, S. 946.]

I. Linie (vormals zu Wildenstein).

[Abstammend von Graf Maximilian (geb. 1775, † 1839).]

Anton Eduard Marquard Wilhelm Graf von Tauffkirchen zu Guttenburg auf Ybm, geb. 29. September 1864.

Schwester.

Caroline Maria Josepha, geb. 12. Dezember 1865.

Mutter.

Maria Antonie geb. Freiin von Pfetten zu Ober- und Nieder-Arnbach, geb. 23. Juli 1837, verm. 30. Juni 1863 mit dem Grafen Maximilian (geb. 26. April 1833, † 19. November 1887), Kön. bayr. Hauptmann a. D. [München.]

Vatersbruder.

Wilhelm Eduard Franz, geb. 8. Oktober 1834, Kön. bayr. Oberst a. D., verm. 22. Dezember 1872 zu München mit

Franzisca Caroline Siegfriede Olga, geb. 12. Mai 1840 zu Fossum in Norwegen (lutherisch), des † Ernst von Lövenskjold, Kön. norweg. Oberstkämmerers, und der † Franzisca geb. Freiin von Seckendorff-Aberdar a. d. H. Gröningen-Erkenbrechtshausen, Ehrendame des

Digitized by Google

Kön. bayr. Theresienordens, Obersthofmeisterin weiland der Königin Josefine von Schweden und Norwegen. Tochter. [München]
Söhne: 1. Carl Julius, geb. 17. Dezember 1873.
2. Friedrich Wilhelm, geb. 26. Februar 1878.

II. Linie (vormals Kleeberg).

[Abstammend von Graf Anton (geb. 1782, † 1857).]

Carl Anton Franz Leopold Ernst Maximilian Graf von Taufkirchen zu Guttenburg auf Ybm, geb. 16. Januar 1869, Leutnant im Kön. bayr. 3. Chev.-leg.-Reg.

Schwestern.

1. Luise Marie Therese Amélie, geb. 26. Oktober 1862, Ehrendame des Kön. bayr. Theresienordens, Hofdame J. K. Hoh. der Prinzessin Arnulf von Bayern.
2. Marie Friederike Hedwig Franzisca, geb. 2. Januar 1864, Stiftsdame des Hzgl. Savoyischen Damenstifts in Wien.
3. Eleonore Leopoldine Rosine, geb. 27. April 1865.

Mutter.

Marie Therese geb. Gräfin von Meraviglia-Crivelli, geb. 20. April 1838, StkrD. und Ehrendame des Kön. bayr. Theresienordens, verm. 21. September 1861 mit dem Grafen Maximilian Josef (geb. 30. Mai 1815, † 10. Juni 1871 [Adoptivsohn seines Oheims, des 21. August 1781 geb. und 12. März 1860 † Leopold Grafen von Taufkirchen, Kön. bayr. Kämmerers und Generalmajors a. D.]), Herrn auf Kleeberg in Niederbayern und auf Ybm in Oberoesterreich, Ritter des Kön. bayr. St. Georg-Ordens, Kön. bayr. Kämmerer und Major à la suite; wiederverm. 12. Mai 1877 zu Schärding in Oberoesterreich mit Aloys Frhrn von Starkenfels, K. K. Rittmeister a. D.

B. Hans Guttenburg.

[Reichsfrhr. und erbländ.-oesterr. Frhr. d. d. Wien 24. Juli 1639, kurbayr. Ausschreibung 13. Dezember 1640, Reichsgrf. d. d. Linz 19. April 1684, kurbayr. Bestätigung 18. Oktober 1684, eingetragen in die Kön. bayr. Adelsmatrikel bei der Grafenklasse 30. März 1811. — Die beiden Linien stammen von zwei Halbbrüdern. — Beschreibung des Wappens im Jahrg. 1878, S. 945.]

I. Linie (vormals Englburg).

[Abstammend von Graf Maximilian (geb. 1746, † 1827).]

Max Sigmund Graf von Taufkirchen, geb. 25. März 1864 zu Fürth (des † Grafen Max Ludwig Sohn), verm. . . . . mit . . . . . [Pamsen bei Kirchheimbolanden.]
Kind: . . . . . , geb. im November 1890.

Großvatersschwester.

Mathilde Marie Therese, geb. 12. April 1813, verm. 1. Juli 1841 mit August Grafen von Reigersberg († 17. Mai 1888), Kön. bayr. Kämmerer und Staatsminister a. D.

Digitized by Goog

II. Linie.

[Abstammend von Graf Josef (geb. 1793, † 1861).]

Carl Theodor Ludwig Max Graf von Taufkirchen, geb. 7. Juli 1826 zu München (des 17. November 1861 † Grafen Josef, Kön. bayr. Kämmerers und Oberstleutnants à la suite, Sohn), Kapitularkomtur des Kön. bayr. St. Georg-Ordens, Kön. bayr. Kämmerer, Staatsrat im außerordentl. Dienst, außerordentl. Gesandter und bevollm. Minister am Kön. württemberg., Grhzgl. hess. und Grhzgl. bad. Hofe, verm. 23. November 1869 zu München mit

Ernestine Freiin von Pfeffel, geb. 14. Juli 1836, Ehrendame des Kön. bayr. Theresienordens. [Stuttgart.]

Tochter: Therese Marie Caroline Bianca, geb. 18. August 1874 zu Stuttgart.

Schwester.

Therese Olympia Bianca, geb. 3. Februar 1823, Ehrendame des Kön. bayr. Theresienordens, verm. 6. Juni 1840 mit Siegfried Grafen von Kospoth (lutherisch; † 22. Januar 1883) auf Burau ꝛc.

Taxis von Bordogna und Valnigra

(a. d. H. der Bordogna).

[Katholisch. — Oesterreich. — Rittermäßiger Adel mit Wappenbestätigung d. d. Regensburg 7. Juni 1546, Erb-Oberpostmeister an der Etsch 20. Februar 1688, erbländ.-oesterr. Frhr. d. d. Wien 18. Juli 1714, Landmannschaft in Tirol d. d. Wien 18. September 1833; oesterr. Grafenstand d. d. Wien 26. Februar 1839 (Diplom d. d. Wien 4. Juli 1840). — Geschichtl. Übersicht und Stammtafel siehe bei dem gleichnamigen Artikel im Taschenbuch der freiherrlichen Häuser. Jahrg. 1870. S. 925, und Beschreibung des Wappens im Handbuch, S. 990.]

Johann Egid Hermann Maria Graf Taxis von Bordogna und Valnigra, geb. 30. November 1856 (des 30. Januar 1889 zu Gries bei Bozen † Grafen Johann auf Lichtenthurn, Sohn), Herr auf Lichtenthurn am Achenrain in Tirol und Hochscharten bei Waizenkirchen in Oberoesterreich, Erb-Oberpostmeister a. d. Etsch, K. K. Oberleutnant im Landwehr-Dragonerregiment Nr. 3, verm. 15. Januar 1883 mit

Agnes Gräfin Batthyány von Németújvár, geb. 22. September 1862. [Schloß Lichtenthurn und Hochscharten.]

Kinder: 1. Maria Ludovika Johanna Agnes Gabriele, geb. 24. März 1885.
2. Curt Rudolf Johann Benno Maria, geb. 16. Juni 1886.
3. Hermann Georg Maria Johann Ludwig, geb. 25. August 1887.
4. Victoria Agnes Caroline Johanna Maria, geb. 28. Oktbr. 1888.

Schwester.

Marie Leopoldine Emma, geb. 1. Februar 1858, verm. 20. Septbr. 1881 mit Rudolf Ritter von Laveran-Stiebar, K. K. Staatsanwalts-Substituten beim Landesgericht zu Linz in Oberoesterreich.

Digitized by Google

Vatersschwester.

Victoria, geb. 14. Mai 1824, verm. I) 24. November 1846 mit Julius Frhrn von Aichelburg († 17. August 1849), K. K. Hauptmann im EH. Franz Ferdinand d'Este Inf.-Reg. Nr. 32; II) 2. Februar 1852 mit Ernst Steutter († 23. November 1882), K. K. Oberst a. D. [Wien.]

Teleki von Szék.

[Ungarn. — Anerkennung des Grafenstandes für Siebenbürgen 1. Dezember 1696, desgleichen bestätigt für Reich und Erblande d. d. Wien 20. April 169⁷. — Die beiden Linien stammen von zwei Brüdern. — S. Handbuch, S. 994.]

I. Linie.

[Abstammend von Graf Michael (geb. . . . ., † 17..).]

1. Ast. (Katholisch.)

Stefan Graf Teleki von Szék, geb. 1852.

Schwestern.

1. Luise, geb. 185..
2. Stefanie, geb. 8. Februar 1864.

Mutter.

Henriette, des Friedrich Seidl von Walda und der Anna geb. Regelsberg von Thurnberg Tochter, verm. 14. Januar 1851 mit dem Grafen Stefan (geb. 1822, † 9. September 1878 zu Wien). [Wien.]

Grosvatersbruder.

† Franz († im Dezember 1831, verm. mit Caroline Gräfin Teleki [geb. 8. Dezember 1780, † 18. Januar 1867]).

Kinder: 1. † Eduard (geb. 29. Januar 1813, † 14. Februar 1875), verm. im Januar 1837 mit

Mathilde Gräfin Haller von Hallerkeö, geb. 1817.

Kinder: 1) Gizella Anna Maria, geb. 6. April 1839.

2) Eduard, geb. 30. April 1841, verm. 20. Juni 1870 zu Trachenberg mit Hermine Gräfin von Hatzfeldt (geb. 13. Mai 1852, geschieden 1874, wiederverm. 28. März 1876 mit Emil Baron von Hoenning-O'Carrol).

Sohn: Elemér, geb. 16. Juli 1871.

3) Géza, geb. 28. September 1843 zu Dées, K. K. GRat, verm. im Juni 1871 mit

Irene Muráthy.

Sohn: Paul, geb. 1. April 1879.

4) † Andor (geb. 12. Februar 1847, † 8. August 1873 zu Tebe), verm. mit

Anna Cserényi von Alsó-Balásfalva.

Kinder: (1) Franz, geb. 29. September 1870.

(2) Mathilde, geb. 7. November 1872.

Digitized by Google

5) Alexander, geb. 20. Januar 1850, verm. 8. Februar 1880 mit Caroline Graefl.
Kinder: (1) Eugen, geb. 29. Januar 1881.
(2) Eduardine, geb. 13. Mai 1882.
(3) Josef, geb. 31. Dezember 1884.
2. Jarolta, geb. 1815, verm. 1845 mit Nikolaus von Ujfalussy.

2. Ast. (Protestantisch.)

Ladislaus Graf Teleki von Szék, geb. 1870, verm. 1891 mit Helene, des Nicolaus Frhrn von Wesselenyi und der Agnes geb. Bánffy zu Losoncz Tochter. [Kendi-Lóna.]

Schwestern.

1. Irene, verm. 17. Dezember 1887 mit Attila de Gerando.
2. Isabella, verm. 8. Oktober 1887 zu Kendi-Lóna mit Árwéd Grafen Teleki (s. II. 2. 2)).
3. Blanca, verm. im Juni 1888 zu Kendi-Lóna mit Árpád von Bálvi, ungar. Reichtagsabgeordnetem.
4. Emma.

Mutter.

Maria geb. von Tatár, geb. 1836, verm. mit dem Grafen Max (geb. 1813, † im Juli 1872 zu Kendi-Lóna).

II. Linie. (Evangelisch-reformiert.)

[Abstammend von Graf Alexander (geb. 1679, † 1760).]

1. Ast.

1) Zweig.

Julius Ladislaus Graf Teleki von Szék, geb. 8. September 1858, K. u. K. Leutnant der Reserve des 8. Husarenregiments Frhr von Koller, verm. 16. Januar 1884 mit
Helene, geb. 30. März 1864 (röm.-katholisch), des Ludwig Frhrn Sennyey von Kis-Sennye und der Elisabeth geb. Freiin Vecsey von Vecse und auf Hajnácskeö Tochter. [Puszta-Révbér, Ungarn.]
Kinder: 1. Helene Josefine Maria, geb. 23. Oktbr. 1884 (röm.-kathol.).
2. Alexander Michael Josef, geb. 30. Oktober 1885.

Geschwister.

1. Josef, geb. 2. September 1859, K. u. K. Leutnant der Reserve des Husarenregiments Nr 7, ungar. Reichstagsabgeordneter für Jülöpszállás (Vester Komitat). [Budapest und Puszta-Tetétlen, Ungarn.]
2. Margaretha, geb. 2. Dezember 1860, Palastdame J. Maj. der Kaiserin Elisabeth von Oesterreich-Ungarn, verm. 6. September 1880 mit Carl Grafen Khuen-Héderváry, K. u. K. Kämmerer, Wirkl. GRat, Banus von Kroatien, Slawonien und Dalmatien ꝛc. ꝛc. (röm.-katholisch).
3. Ladislaus, geb. 8. Juni 1864, K. u. K. Leutnant der Reserve des Husarenregiments Nr. 3.
4. Anna-Josefine, geb. 3. Januar 1866, verm. 15. April 1885 mit Gabor Frhrn Prónay von Tót-Próna und zu Blatnitza.

Digitized by Google

5. Katharina, geb. 30. Oktober 1869, verm. 31. Januar 1888 zu Gyömrö mit László Grafen von Esterházy (kathol.), K. u. K. Kämmerer.
6. Tibor, geb. 18. Mai 1871.

Mutter.

Josefine geb. Gräfin Teleki von Szék, geb. 20. Oktober 1838 (s. 2) Zweig). Palastdame J. Maj. der Kaiserin Elisabeth von Oesterreich-Ungarn, verm. 9. September 1857 mit dem Grafen Alexander (geb. 11. Dezember 1829, † 3. August 1875), Ehrenritter des Johanniterordens der Ballei Brandenburg. [Budapest und Gyömrö.]

Vatersschwestern.

1. Clementine, geb. 9. März 1827, verm. 14. November 1847 mit Dominik Grafen Teleki von Szék († 1. Mai 1876) (s. 2) Zweig).
2. Juliana, geb. 22. November 1835, verm. 22. August 1859 mit Alexius von Jöldváry auf Jöldár und zu Bernát-Falva, geb. 24. Dezember 1833 (evangelisch-lutherisch).

2) Zweig.

† Dominik Graf Teleki von Szék (geb. 1. April 1810, † 1. Mai 1876), Direktionsmitglied der ungar. Akademie der Wissenschaften, verm. I) 1835 mit Josefine Freifrau Bánffy von Losoncz († 1844); II) 14. November 1847 mit

Clementine Gräfin Teleki von Szék, geb. 9. März 1827 (s. 1) Zweig). [Kolozsvár-Klausenburg.]

Kinder: a) 1r Ehe: 1. Sofie, geb. 11. Dezbr. 1836, verm. 27. September 1854 mit Béla Frhrn Vay von Vaja, Obergespan des Borsoder Komitats.

2. Josefine, geb. 20. Oktober 1838, verm. 9. September 1857 mit Alexander Grafen Teleki von Szék († 3. August 1875) (s. 1) Zweig).

— b) 2r Ehe: 3. Helene, geb. 26. Juli 1849, verm. 5. Januar 1870 mit Stefan Grafen Bethlen von Bethlen (geb. 1839, † 28. Oktober 1881).

4. † Géza (geb. 5. Septbr. 1850, † 14. Februar 1882), verm. 21. Januar 1878 mit

Margaretha, geb. 21. Jan. 1858, des Paul Grafen Bethlen von Bethlen und der Marie geb. Gräfin Bethlen von Bethlen Tochter; wiederverm. 5. März 1887 mit Georg Frhrn Bánffy von Losoncz.

Kinder: 1) Dominik, geb. im Januar 1880.
2) Géza, geb. 13. Februar 1881.

2. Ast.

1) Zweig.

Dominik Graf Teleki von Szék, geb. 1825, verm. 1855 mit Anna († 9. September 1864), des Frhrn Stefan Radák von Bénye und der Clara geb. Gräfin Rhédey von Kis-Rhéde Tochter. [Sárpatak, Ungarn.]

Tochter: Polixena, geb. . . . . , verm. mit Andreas Frhrn Bornemisza von Kászon.

Digitized by Google

Bruder.

Georg, geb. 1826, verm. 1863 mit
Ilka, des Wolf Kendeffy von Malomviz und der Rosa geb. Béer von Kőrös-Tarcsa Tochter.
Kinder: 1. Árpád, geb. 1865.
2. Blanca, verm. 1888 mit Viktor Fáy von Faj.
3. Leonie.

2) Zweig.

Árwéd Graf Teleki von Szék, geb. 19. Juni 1865, verm. 8. Oktbr. 1887 zu Kendi-Lóna mit
Isabella Gräfin Teleki von Szék (s. I. 2.).
Söhne: 1. Erik, geb. 3. August 1888.
2. Ralph, geb. 10. Mai 1890.

Bruder.

Arctur, geb. 26. August 1873.

Mutter.

Gemma, geb. 16. April 1842, des Stefan Kállay von Nagy-Kálló und der Amalia geb. Blaskovich von Ebeczk Tochter, verm. im Oktober 1861 mit dem Grafen Gustav-Adolf (geb. 3. März 1836, † 26. Juni 1888), K. K. Kämmerer. [Drassó, Ungarn.]

Grosvatersbruder.

† Ludwig (geb. 1807, † 1842, verm. 1834 mit Esther Gräfin Bethlen von Bethlen [geb. 6. Januar 1814, † 26. Februar 1865]).
Söhne: 1. Carl, geb 1. Novbr. 1836, Mitglied der ungar. Magnatentafel, verm. 21. Oktober 1860 mit Maria Gräfin Miko von Hidvég (geb. 1843, † 9. Februar 1868) [Maros-Ujvár, Ungarn.]
Söhne: 1) Emerich, geb. 23. Mai 1868.
2) Michael, geb. 1865, K. u. K. Leutnant der Reserve des Husarenregiments Nr. 2.
3) Adam, geb. im Februar 1868.
2. Ludwig, geb. 27. Februar 1840. [In Amerika.]
3. Dominik, geb. 4. August 1841, ungar. Reichstagsabgeordneter für Deés im Szolnok-Doboka Komitat. [Budapest und Kosárvár, Ungarn.]

3. Ast.

Samuel Graf Teleki von Szek, geb. 1845 (des † Grafen Samuel Franz Sohn), Mitglied der ungar. Magnatentafel. [Sáromberke, Ungarn.]

Schwestern.

1. Agnes, geb. 1843, verm. 1862 mit Josef von Zeyk.
2. Elise, geb. 1853, verm. mit Zoltán Frhrn Bánffy von Losoncz, Obergespan des Maros-Tordaer Komitats.

Vatersschwester.

Agnes Franziska, geb. 2. Oktober 1814, verm. 2. Septbr. 1833 mit Hermann Prinzen von Waldeck und Pyrmont († 6. Oktober 1876). [Arolsen und Budapest.]

Digitized by

Tellez da Sylva-Tarouca.

[Katholisch. — Oesterreich (Mähren). — Reichsgrf. d. d. Wien 16. Oktbr. 1671, erbländ.-niederl. Herzog (primog.) 12. Januar 1735 und Errichtung des Herzogtums Turnhout (nicht mehr im Besitz der Familie) d. d. Wien 7. April 1753; ungar. Indigenat d. d. Wien 16. September 1762. — Besitz die Fideikommißherrschaft Czech mit den Gütern Krakovec und Drahanovic (1,41 QM.) in Mähren. — S. Jahrg. 1875, S. 881, und Handbuch, S. 976.]

I. Linie.

[Beschreibung des Wappens im Jahrg. 1859, S. 840.]

Franz Josef Maria Augustin Graf Tellez da Sylva-Tarouca, Marquis von Strevi, Graf zu Saufré, geb. 13. März 1858, Fideikommißherr, Ehrenritter des Deutschen Ordens, K. u. K. Kämmerer und Oberleutnant im Landwehr-Dragonerregiment Nr. 2, Mitglied des Herrenhauses des Reichsrats auf Lebenszeit, verm. 23. Mai 1882 zu Prag mit

Gabriele Prinzessin zu Schwarzenberg, geb. 9. Oktober 1856, StkrD. und K. u. K. PD. [Czech.]

Söhne: 1. Carl August Franz Josef Maria Günther Patrick, geb. 18. März 1883 zu Czech.

2. Egbert Maria Stanislaus Josef Antonius, geb. 14. November 1887 zu Czech.

3. Friedrich Augustin Maria Stanislaus, geb. 12. November 1888 zu Czech.

4. Franz Ernst Maria Ignaz Alphons, geb. 18. Juli 1890.

5. Aloysius Maria Georg Hubert, geb. 12. März 1892.

Geschwister.

1. Marie Henriette, geb. 27. März 1856, Stiftsdame des freiweltadeligen Damenstifts zu den „heiligen Engeln" in Prag.

2. Ernst Emanuel, geb. 3. Januar 1860, Ritter des Kön. bayr. St. Georg-Ordens, K. u. K. Kämmerer, verm. 16. Juni 1885 zu Prag mit

Maria Gräfin von Nostitz-Rieneck, geb. 31. Januar 1863, StkrD.

Kinder: 1) Marie-Adelheid, geb. 26. Juni 1886 zu Türmitz in Böhmen.
2) Gisela-Helene, geb. 13. Juni 1887 zu Türmitz.
3) Anna, geb. 28. September 1888 zu Türmitz.
4) Joseph, geb. 20. Oktober 1889 zu Pruhonitz in Böhmen.
5) Elisabeth, geb. im März 1892.

Stiefmutter.

Helene geb. Gräfin Kálnoky, geb. 2. Juni 1835, StkrD. und K. u. K. PD., verm. 24. August 1865 zu Prödlitz mit dem Grafen August (geb. 14. April 1818, † 24. Oktober 1872), Fideikommißherrn und Herrn auf Hluchow und Jessenez im Kreise Olmütz in Mähren, K. K. Kämmerer und Rittmeister a. D. (war verm. in erster Ehe 24. August 1847 mit Gisela Gräfin zu Stolberg-Stolberg [geb. 7. Mai 1824, † 19. Februar 1864]). [Wien.]

Digitized by Google

II. Linie: Sylva-Tarouca-Unwerth.

(Im Mannesstamme erloschen.)

[Oesterr. Namen- und Wappenvereinigung „Unwerth" laut Diplom d. d. Wien 1. März 1837. — Beschreibung des Wappens im Handbuch, S. 976.]

† Servatius Carl Graf Sylva-Tarouca-Unwerth (geb. 14. Dezbr. 1821, † 17. Oktober 1876 zu Troppau), verm. 4. Oktober 1865 zu Hennersdorf mit

Mathilde Freiin von Bartenstein, geb. 31. März 1836.

Terlago.

[Katholisch. — Oesterreich (Tirol und Steiermark). — Geschlecht, welches urkundlich schon 1124 vorkommt; Reichsadel d. d. Parma 5. April 1432, tridnt. Anerkennung mit Wappenvermehrung 17. Oktober 1433, immatrikuliert in Tirol 1508, Reichsgrf. d. d. Linz 7. Juli 1636 (s. Jahrg. 1871, S. 838). — Siehe Handbuch, S. 994.]

I. Linie.

Sigmund Victor Graf von Terlago, geb. 9. März 1841 (des 15. Juni 1859 † Grafen Aloys, K. K. Kämmerers und Staatsratsoffizials a. D., Sohn), Herr auf Thalberg in Steiermark, verm. 8. Septbr. 1877 zu Gmunden in Oberoesterreich mit

Caroline Gräfin von Terlago, geb. 16. Dezember 1839 (s. II. Linie). [Gmunden.]

Sohn: Franz Seraphicus Sigmund Maria Carl Aloys Lothar Josef Robert, geb. 4. September 1882 zu Gmunden.

Schwestern.

1. Isabella, geb. 15. Dezember 1838.
2. Ida Laura, geb. 13. Juli 1843.

Vatersbruder.

† Franz Maria (geb. 24. März 1799, † 26. Februar 1864, K. K. Oberlandesgerichtsrat a. D., verm. 8. Mai 1824 mit Adelheid Gräfin zu Spaur [geb. 19. Februar 1805, † 30. Januar 1892 zu Terlago], StkrD.).

Tochter: Gabriele, geb. 19. Februar 1825, verm. I) 1848 mit Julius Grafen von Sarnthein († 15. August 1855); II) 20. August 1856 mit Rudolf Grafen von Mamming († 20. Mai 1872), K. K. Kreiskommissar a. D.

II. Linie.

Robert Graf von Terlago, geb. 1. Oktbr. 1842, Ehrenritter des souver. Malteserordens, K. u. K. Kämmerer, verm. 4. August 1868 zu Frankfurt a. M. mit

Sophia Freiin von Thienen-Adlerflycht, geb. 14. August 1844, Ehrendame des Kön. bayr. Theresienordens. [Schloß Terlago bei Trient in Südtirol.]

Digitized by Google

Töchter: 1. Luisa Franziska Bianca Maria Pia, geb. 12. August 1869 zu Frankfurt a. M.
2. Bianca Caroline Julie, geb. 23. Oktober 1871 zu Frankfurt a. M.

Schwestern.

1. Caroline, geb. 16. Dezember 1839, verm. 8. September 1877 zu Gmunden in Oberoesterreich mit Victor Grafen von Terlago (s. I. Linie).
2. Maria, geb. 14. August 1847, verm. 15. März 1871 zu Gmunden in Oberoesterreich mit Alexander Wilhelm Baron Piers († 14. März 1889 zu Rom), K. K. Kämmerer und Oberst a. D.

Thóroczkay von Thóroczkó-Szent-György.

[Reformiert. — Ungarn (Siebenbürgen). — (Siebenbürg. Baron 1. Juni 1733 [für Johann Thóroczkay de Thóroczkó]), siebenbürg. Grf. 19. September 1757 (für Sigismund Thóroczkay de Thóroczkó-Szent-György). — Beschreibung des Wappens im Jahrg. 1857, S. 807.]

Paul Graf Thóroczkay von Thóroczkó-Szent-György, geb. 6. Oktbr. 1830, K. K. Oberleutnant a. D., verm. 28. Oktober 1859 mit Ilka (Helene) Freiin von Brukenthal (geb. 10. Mai 1834, † 28. März 1890).

Geschwister.

1. Esther, geb. 14. Januar 1827, verm. 4. Oktober 1851 mit Georg Grafen Csáky von Keresztszegh und Adorján (katholisch; † 4. April 1890).
2. Nicolaus, geb. 19. April 1835, verm. 1. Juni 1858 mit Arpadine Freiin von Brukenthal, geb. 20. Mai 1836.
   Kinder: 1) Nicolaus, geb. 30. Juni 1859, verm. 7. Mai 1883 zu Kernyesd im Hunyader Komitat mit
   Clara, geb. 18. September 1859, des Samuel Kendeffy von Malomviz und der Bertha geb. Freiin Kemény Tochter. [Kernyesd in Ungarn.]
   Sohn: Peter, geb. 28. Januar 1884 zu Wien.
   2) Esther, geb. 22. Dezember 1860, verm. 30. März 1888 mit Iwan Baich.
   3) Juliana, geb. 23. April 1862, verm. 28. Juni 1884 zu Gyeres-Szent-Király mit Wilhelm Grafen von Klebelsberg (katholisch).
3. Josephine, geb. 1. März 1846, verm. 15. Juli 1871 zu Klausenburg mit Andreas von Komaromy.

Mutter.

Johanna geb. Gräfin Bethlen von Bethlen, geb. 24. Mai 1810, verm. 15. Dezember 1825 mit dem Grafen Nicolaus (geb. 15. Mai 1802, † 5. Juli 1880), Kön. ungar. Obergespan des Thordaer Komitats. [Klausenburg.]

Digitized by Google

Thun und Hohenstein.

[Katholisch. — Oesterreich (Tirol und Böhmen) und Italien. — Tiroler Uradel; Erbschenken des Bistums Trient 9. März 1469, auch Erbschenken von Brixen; Bestätigung und Ausdehnung des Panierherrenstandes nebst Wappenvereinigung „Caldes" d. d. Prag 9. März 1604. — S. Jahrg. 1864, S. 907, und Handbuch, S. 996.]

A. Stamm: Castel Thunn in Südtirol.

[Reichsgrf. d. d. Wien 24. August 1629.]

† Matthäus Franz Graf Thunn von Castel Thunn (geb. 28. November 1812, † 14. Januar 1892 zu Mezzacorona [des 22. August 1848 † Grafen Leopold Ernst Sohn]), K. u. K. Kämmerer, verm. I) 22. Januar 1839 mit Raimunda Gräfin von Thurn- (della Torre-) Hofer und Valsássina (geb. 1819, † 1. Januar 1841); II) 12. Juni 1843 mit

Caroline Gräfin Arz von Arzio Wasegg, geb. 6. Dezember 1821.

Kinder 2r Ehe: 1. Johanna, geb. 26. Mai 1845, verm. 1876 mit Franz Grafen von Ferri († 16. Januar 1887), K. K. Kämmerer.

2. Leopold Franz, geb. 16. November 1846, Dr. jur., Kön. italien. Unterpräfekt in Susa, verm. mit

Julia, des † August Grafen Pannilini della Fratta und der † Gracinta Orsini dei Duchi di Gravina Tochter.

Kinder: 1) Matthäus, geb. 11. Oktober 1882 zu Feltre.
2) Augustus, geb. 5. Januar 1885 zu Susa.
3) Violante, geb. 6. Januar 1886 zu Susa.

3. Antonia, geb. 3. Juni 1849, verm. im März 1885 mit Robert von Bassetti. [Trient.]

4. Marie, geb. 6. November 1852.

5. † Franz Augustin (geb. 10. Juni 1854, † 4. Mai 1892 zu Mezzacorona, Ingenieur und Kön. italien. Leutnant im 8. Artillerieregiment).

B. Stamm: Castel Brughier.

[Reichsgrf. d. d. Wien 24. August 1629 (getrenntes Diplom von demselben Datum, s. oben A.).]

I. Böhmische Linie.

[Böhm. Inkolat 13. November 1627, böhm. Grf. 8. Juli 1631.]

1. Majorat Klösterle.

[Besitz: die Fideikommißherrschaften Klösterle mit Felixburg und Fünfhunden, beide im Kreise Saaz, Sehnschitz mit Zbislaw im Kreise Czaslau und Bensen mit Markersdorf im Kreise Leitmeritz und die Fideikommißherrschaft Heinspach.]

Josef Oswald Matthäus Johann Graf von Thun und Hohenstein, geb. 14. Dezbr. 1849, Fideikommißherr und erbl. Mitglied des Herrenhauses des Reichsrats, Ehrenritter des souver. Malteserordens, K. u. K. Kämmerer, verm. 8. März 1878 zu Prag mit

Digitized by Google

Christiane Gräfin von Waldstein und zu Wartenberg, geb. 12. Juni 1859, StkrD. und K. u. K. PD., Ehrendame des souver. Malteserordens. [Prag.]

Söhne: 1. Josef Oswald Matthias, geb. 18. Dezember 1878 zu Klösterle.
2. Adolf, geb. 31. August 1880 zu Klösterle.
3. Paul, geb. 10. November 1884.

Geschwister.

1. Rosine Franzisca Ludovica Johanna, geb. 29. April 1848, StkrD. und K. u. K. PD., verm. 14. August 1873 zu Prag mit Victor Grafen Dubsky, K. u. K. Kämmerer, GRat ꝛc.
2. Franzisca Johanna, geb. 3. August 1852, StkrD., verm. 18. Mai 1878 zu Prag mit Ernst Grafen von Waldstein und zu Wartenberg, K. u. K. Kämmerer und Rittmeister der Reserve bei Graf Nádasdy Husaren Nr. 9.
3. Clotilde Johanne Leopoldine, geb. 5. Januar 1854, StkrD. und K. u. K. PD., verm. 3. März 1878 zu Prag mit Philipp Grafen von Grünne, K. u. K. Kämmerer, GRat, Feldzeugmeister und Kommandanten des VIII. Korps.
4. Maximilian Theodor Johann Ernst, geb. 23. Juli 1857, K. u. K. Kämmerer und Rittmeister bei Eugen Prinz von Savoyen Dragonern Nr. 13, verm. 6. Mai 1886 zu Prag mit
Gabriele Prinzessin von Lobkowitz, StkrD., geb. 11. November 1864.
Kinder: 1) Johanna Marie Anna Josefine, geb. 20. Januar 1887 zu Prag.
2) Maximilian Maria Moritz, geb. 14. Dezember 1887 zu Lissa a. d. Elbe.
3) Maria-Anna Johanna, geb. 29. Juli 1889 zu Zboji in Böhmen.
4) Felix Oswald Maria, geb. 23. April 1891 zu Wien.
5. Ernestine Gabriele Johanna, geb. 24. November 1858, StkrD., verm. 31. Mai 1881 zu Prag mit Eugen Grafen Wratislaw von Mitrowitz, Majoratsherrn auf Dirna und Zalsy.
6. Johanna Maria Rosine, geb. 4. Mai 1861, verm. 11. Oktober 1890 mit Johann Grafen von dem Broel genannt Plater, Herrn auf Neukloster.

Mutter.

† Johanna geb. Gräfin zu Salm-Reifferscheid (geb. 16. Mai 1827, † 8. Mai 1892 zu Innsbruck, StkrD. und K. u. K. PD., Herrin auf Swietla, Habern, Zboji und Bačkau, verm. 10. September 1846 mit dem Grafen Josef Oswald [geb. 21. Dezember 1817, † 6. Januar 1888], Fideikommißherrn, K. K. Kämmerer, Wirkl. GRat und Major a. D.).

Vatersgeschwister.

1. Guido, geb. 19. September 1823, des souver. Malteserordens Bailli und Fürst-Großprior von Böhmen und Oesterreich, Erster Landesprälat von Böhmen, K. u. K. Kämmerer, Wirkl. GRat und Mitglied des Herrenhauses des Reichsrats auf Lebenszeit.
2. Sigismund, geb. 11. Juni 1827, K. u. K. Kämmerer, Wirkl.

Digitized by Google

GRat, Statthalter und Landespräsident im Herzogtum Salzburg, verm. 10. Juli 1855 zu Mieschitz mit
Mathilde Gräfin von Nostitz-Rieneck, geb. 29. Dezember 1831, StkrD. und K. u. K. PD.
Söhne: 1) Josef Philipp Maria, geb. 27. März 1856, K. u. K. Kämmerer, Bezirkshauptmann zu Teplitz in Böhmen, verm. 15. Juni 1881 zu Wien mit
Gabriele Gräfin von Buquoy, geb. 11. November 1859, StkrD.
Söhne: (1) Carl Josef Maria Sigmund, geb. 15. Januar 1883 zu Znaim.
(2) Sigmund Carl Laurentius Josef Maria, geb. 10. August 1890 zu Teplitz.
2) Felix Leopold, geb. 11. Juli 1859, K. u. K. Kämmerer und Rittmeister im Dragonerregiment Frhr von Piret Nr. 9.
3. Christiane, geb. 2. Dezember 1828, StkrD., verm. 13. Juli 1853 zu Salzburg mit Alfred Grafen von Gatterburg, K. u. K. Kämmerer und Rittmeister a. D.
4. † Heinrich (geb. 12. April 1830, † 8. Juli 1886), K. K. Kämmerer und Hauptmann a. D., verm. I) 27. April 1868 zu Salzburg mit Irene Gräfin von Esterházy, Freiin zu Galántha (geb. 6. März 1847, † 15. Dezember 1869); II) 10. Oktober 1871 zu Reichenhall mit
Gabriele Gräfin von Uiberacker, geb. 7. April 1849, StkrD. [Salzburg.]
Kinder 2r Ehe: 1) Irene Marie Franzisca-Gabriele, geb. 15. August 1872 zu Salzburg.
2) Josef Matthias Daniel Gabriel, geb. 22. Mai 1874 zu Salzburg.
3) Johann Ernst Gabriel, geb. 30. Mai 1877 zu Salzburg.
5. Philippine, geb. 23. August 1835, StkrD., verm. 12. Juni 1858 mit Ernst Grafen von Thun und Hohenstein, K. u. K. Kämmerer und Rittmeister a. D. (s. 3. Majorat Choltitz).
6. Carl, geb. 3. April 1842, Komtur des souver. Malteserordens zu St. Michael, K. u. K. Kämmerer und Rittmeister a. D.

2. Majorat Tetschen.

[Besitz: die Fideikommißherrschaft Tetschen im Kreise Leitmeritz (gestiftet 1671; $5_{,2}$ QM).]

Franz Anton Graf von Thun und Hohenstein, geb. 2. September 1847, Fideikommißherr und erbl. Mitglied des Herrenhauses des Reichsrats, Herr der Herrschaften Peruc mit Slavětin und Vrbičan, dann Groß-Zdikau, Ehrenritter des souver. Malteserordens, K. u. K. Kämmerer, Wirkl. GRat und Statthalter im Königreich Böhmen, Major der Reserve bei Fürst zu Windisch-Graetz Dragonern Nr. 14, verm. 18. Mai 1874 zu Prag mit
Anna-Maria Prinzessin zu Schwarzenberg, geb. 1. Mai 1854, StkrD. und K. u. K. PD. [Prag und Tetschen a. d. Elbe.]

Geschwister.

1. Caroline, geb. 23. September 1848, StkrD., verm. 19. Oktober 1868 zu Prag mit Roman Fürsten Sanguszko-Lubartowicz, Herrn des Fürstentums Zaslaw.

Digitized by Google

2. Maria Josepha Leopoldine Friederike Justa, geb. 6. August 1850, StkrD, verm. 30. April 1872 zu Wien mit Friedrich Prinzen von Thurn und Taxis, (in Gemeinschaft mit seiner Gemahlin) Herrn auf Zdounek in Mähren, K. u. K. Generalmajor.
3. Ernestine, geb. 12. März 1853, StkrD., verm. 30. Juli 1872 zu Kvassitz in Mähren mit Heinrich Frhrn von Gudenus, K. u. K. Kämmerer und Rittmeister a. D.
4. Wilhelmine, geb. 26. Dezember 1855, verm. 12. Juli 1874 zu Peruc in Böhmen mit Maximilian Grafen von Lerchenfeld, Kön. bayr. Kämmerer und Leutnant à la suite.
5. Leopoldine, geb. 21. Januar 1857, verm. 14. Mai 1877 zu Prag mit Franz Grafen von Ledebur-Wicheln, K. u. K. Kämmerer und Leutnant a. D.
6. Jaroslaw, geb. 23. Mai 1864, Doktor sämtl. Rechte, K. u. K. Kämmerer und Leutnant der Reserve des Dragonerregiments Prinz Eugen von Savoyen Nr. 13, verm. 6. Juni 1887 zu Tetschen mit
Marie Gräfin Chotek von Chotkowa und Wognin, geb. 11. Juli 1863, StkrD. [Kvassitz in Mähren und Prag.]
Kinder: 1) Leopoldine, geb. 16. April 1889.
2) Franz Anton, geb. 17. Dezember 1890 zu Prag.
7. Josefine Carolina Maria Sidonia, geb. 23. Juni 1867 zu Tetschen, verm. 7. August 1886 daselbst mit Georg Grafen von Hutten-Czapski.

Mutter.

Leopoldine geb. Gräfin von Lamberg, geb. 9. April 1825, Herrin auf Morkovitz, sowie der Herrschaft Kvassitz in Mähren, StkrD. und K. u. K. PD., verm. 15. September 1845 mit dem Grafen Friedrich (geb. 8. Mai 1810, † 24. September 1881), Fideikommißherrn, sowie Herrn der Herrschaft Peruc c. p., K. K. Kämmerer, Wirkl. GRat ꝛc.

Vatersgeschwister.

1. † Franz Anton (geb. 13. Juni 1809, † 22. November 1870), Ehrenritter des souver. Malteserordens, K. K. Kämmerer und Ministerialrat a. D., Präsident des Böhmischen Kunstvereins und des Dombauvereins zu Prag, Konservator für Böhmen ꝛc., verm. mit
Maria Magdalena König, geb. 14. Mai 1818.
Kinder: 1) Zdenko Franz, geb. 9. September 1842, Herr des Friedrich Graf Thunschen Geldfideikommisses, Generaldirektor der Hypothekenbank des Königreichs Böhmen, verm. 15. Januar 1867 zu Trient mit
Josefine Gräfin von Thun und Hohenstein, geb. 18. Mai 1843 (s. II. 1.). [Prag.]
Kinder: (1) Franz, geb. 2. März 1868, Dr. jur. utr., K. K. Statthalterei-Konzeptspraktikant zu Prag und K. u. K. Leutnant der Reserve des Dragonerregiments Prinz Eugen von Savoyen Nr. 13.
(2) Leo, geb. 8. Oktober 1869 zu Prag, K. u. K. Leutnant im Ulanenregiment Nr. 1.
(3) Guido, geb. 23. November 1870, K. u. K. Kadett-Offizierstellvertreter im tiroler Jägerregiment Kaiser Franz Joseph.
(4) Josefine, geb. 14. März 1872, verm. 18. Juni 1892 zu

Digitized by Google

Prag mit Ferdinand Frhrn Hildprandt von und zu Ottenhausen, Herrn der Herrschaft Blatna, K. u. K. Kämmerer.
(5) Friedrich Zdenko, geb. 25. September 1873.
(6) Emmerich, geb. 20. August 1875.
(7) Georg Josef, geb. 31. August 1878.
(8) Adalbert, geb. 7. April 1880.
(9) Johannes Nepomuk, geb. 9. April 1884.

2) Franz Anton, geb. 14. November 1846, K. K. Bezirkskommissar bei der Landesregierung zu Salzburg, verm. 3. August 1878 zu Salzburg mit
Elisabeth Freiin Sedlnitzky-Odrowons von Choltič, geb. 22. März 1854. [Salzburg.]

3) Maria Theresia, geb. 24. Juli 1847, verm. 6. Juni 1870 zu Prag mit Josef Matthias Trenkwald, Professor an der Akademie der bildenden Künste zu Wien.
4) Leo Ferdinand, geb. 23. Juli 1848.
5) Carolina, geb. 30. Juli 1850.
6) Bianca, geb. 15. April 1855.

2. † Leopold Leo (geb. 7. April 1811, † 17. Dezember 1888), Ritter des Ordens vom Goldenen Vließe, K. K. GRat, Minister für Kultus und Unterricht, Mitglied des Herrenhauses des Reichsrats auf Lebenszeit, Ehrenmitglied der Kaiserl. Akademie der Wissenschaften zu Wien ꝛc., verm. 14. Oktober 1847 mit
Caroline Gräfin von Clam-Martinicz, geb. 11. Juli 1822, StkrD. und K. u. K. PD.
3. Josefine, geb. 3. Oktober 1815.

3. Majorat Choltitz.

[Besitz: die Fideikommißherrschaft Choltitz (0,96 QM.) im Kreise Chrudim in Böhmen.]

Johannes Nepomuk Graf von Thun und Hohenstein, geb. 8. Juli 1857, Fideikommißherr, K. u. K. Kämmerer und nichtaktiver Leutnant des Landwehr-Dragonerregiments Nr. 2, verm. 22. Juni 1885 zu Prag mit Marie Gräfin von Sternberg (geb. 4. Januar 1867, † 29. Februar 1892), StkrD.

Kinder: 1. Caroline Marie, geb. 31. Dezember 1887 zu Choltitz.
2. Leopold Marian, geb. 10. Dezember 1888 zu Choltitz.
3 Ernestine Marie Luise, geb. 29. März 1890.

Geschwister.

1. Marie Wilhelmine, geb. 9. August 1851, StkrD., verm. 29. August 1870 zu Choltitz mit Ernst Grafen von Mirbach-Harff.
2. Maria Nicolasina, geb. 18. Oktober 1852, Ehrendame des souver. Malteserordens, StkrD. und K. u. K. PD., verm. 14. April 1888 zu Prag mit Leopold Grafen Podstatzky-Lichtenstein, Freiherrn auf Prussinowitz, K. u. K. Kämmerer, Großkreuz und Ehrenbailli, sowie außerordentlichem Gesandten und bevollmächtigtem Minister des souver. Johanniter-(Malteser-)Ordens am Kaiserl. Hofe zu Wien.
3. Marie, geb. 19. Juli 1854, Kapitularin des K. K. adeligen Damenstifts auf dem Hradschin zu Prag.

Digitized

4. Maria Anna, geb. 8. Oktober 1859, verm. 4. Juni 1888 zu Prag mit Arthur Ritter Clanner von Engelshofen.
5. Vincenz Oswald Wilhelm, geb. 11. März 1861, Ritter des Deutschen Ordens, K. u. K. Kämmerer und Oberleutnant bei Graf Hadik Husaren Nr. 3.

Mutter.

Marie geb. Gräfin Kinský, geb. 22. September 1832, StkrD. und K. u. K. PD. (s. Goth. Hofkalender. III. Abt.), verm. 8. Oktober 1850 mit dem Grafen Theodor (geb. 30. Juli 1815, † 9. Dezember 1881), Fideikommißherrn, K. K. Kämmerer und Major a. D.

Vatersbruder.

† Franz (geb. 27. Juli 1826, † 30. Juli 1888 zu Schwaz), K. K. Kämmerer, GRat, Feldzeugmeister a. D., auch Inhaber des Inf.-Regts Nr. 54, verm. 16. Juni 1877 zu Innsbruck mit
Auguste-Eugenie verwitw. Gräfin von Enzenberg, geb. Fürstin von Urach, Gräfin von Württemberg, geb. 27. Dezember 1842, StkrD. und K. u. K. PD.. [Graz.]

Kinder: 1. Constantin Theodor Franz, geb. 15. März 1878.
2. Maria Augusta Franziska, geb. 24. Oktober 1879.

Urgroßvaters-Halbbruder.

† Anton (geb. 16. Dezember 1754, † 2. April 1840), Herr der Herrschaften Ronsberg, Wasserau und Bernstein am Walde, K. K. Kämmerer und Oberstwachtmeister, verm. 8. Februar 1789 mit Therese Gräfin Wratislaw von Mitrowitz [geb. 9. März 1766, † 21. Januar 1851], StkrD.).

Söhne: 1. † Leopold Felix (geb. 15. November 1797, † 10. April 1877, K. K. Kämmerer, Wirkl. GRat und Oberst-Hoflehnrichter des Königreichs Böhmen, Mitglied des Herrenhauses des Reichsrats auf Lebenszeit und Vizepräsident des böhm. ständ. Landesausschusses, verm. I) 17. April 1825 mit Josefine Freiin Mladota von Solopisk [† 28. Juni 1827]; II) 6. September 1829 mit deren Schwester Elisabeth Freiin Mladota von Solopisk [geb. 9. April 1805, † 16. Januar 1876 zu Prag] StkrD. und K. u. K. PD.).

Kinder 2r Ehe: 1) Maria Felicia, geb. 20. Juli 1830, verm. 16. Mai 1849 mit Johann Frhrn Lera von Aehrenthal, K. K. GRat.
2) Elisabeth Felicia, geb. 30. November 1831, StkrD. und K. u. K. PD., verm. 10. Januar 1854 mit Albrecht Grafen von Kaunitz, K. u. K. Kämmerer ꝛc.
3) † Anton Vincenz Felix (geb. 19. September 1834, † 30. April 1888 zu Ossegg), K. K. Kämmerer und Oberleutnant a. D., verm. 7. Januar 1871 zu Meran mit
Sylvia, geb. 1. Mai 1847 zu Trautmannstorf, des Philipp Ritters von Leon und der † Natalie geb. Gräfin Del Mestri, Freiin von Schönberg, Tochter.
Kinder: (1) Elisabeth Sylvia Antonia Stephanie, geb. 26. Dezember 1871.
(2) Leopold Bernhard Arbogast Moritz Anton, geb. 5. April 1873.
(3) Antonia Sylvia, geb. 16. Juni 1875.
(4) Arbogast Leopold Bohumil Anton, geb. 4. Februar 1879.
(5) Maria Ludovika Sylvia Antonia, geb. 24. Oktober 1880.

Digitized by Google

4) † Ladislaus Rudolf Felix (geb. 16. Novbr. 1835, † 15. Dezember 1887 zu Rothenhaus), Ehrenritter des souver. Malteserordens, K. K. Kämmerer, Mitglied des Herrenhauses des Reichsrats auf Lebenszeit, Major a. D., verm. 7. September 1867 zu Prag mit
Gabriele verwitw. Prinzessin zu Hohenlohe-Langenburg, geb. Gräfin zu Trauttmansdorff-Weinsberg, geb. 30. September 1840, StkrD., Herrin der Herrschaft Rothenhaus in Böhmen.
5) Sita (Theresia) Felicia Maria Aloysia Christiane, geb. 11. November 1837, StkrD. und K. u. K. PD., verm. 4. Juni 1861 zu Prag mit Friedrich Grafen von Nostitz-Rieneck († 12. Juni 1866); vormal. Oberhofmeisterin (mit dem Titel und den Vorrechten einer K. K. Geh. Rats-Witwe) J. K. u. K. Hoh. der Kronprinzessin-Witwe von Oesterreich-Ungarn.
6) Leopold Bohumil Josef Felix, geb. 3. März 1842, vorm. Herr der Herrschaft Benatek ($0_{,91}$ QM.) in Böhmen, Ehrenritter des souver. Malteserordens, K. u. K. Kämmerer, verm. 6. Juni 1874 zu Dux mit
Christiane Gräfin von Waldstein und zu Wartenberg, geb. 6. Juli 1854. [Schloß Benatek.]
Kinder: (1) Leopoldine Elisabeth Antonie Florentine Marie, geb. 27. Mai 1875 zu Benatek.
(2) Leonard Eusеb Leopold Christian Maria, geb. 23. Mai 1876 zu Benatek.
(3) Christian Johann Leopold Maria, geb. 20. Januar 1878 zu Benatek.
(4) Josefine Antonie Theresia Kunigunde Maria, geb. 3. März 1886 zu Prag.

2. † Johann Ernst (geb. 12. Mai 1799, † 5. Januar 1827, verm. mit Marie Freiin Mladota von Solopisk [geb. 23. März 1803, † 5. August 1880]. StkrD.).
Sohn: Ernst, geb. 28. Juli 1826, Herr auf Söllheim bei Salzburg, K. u. K. Kämmerer und Rittmeister a. D., verm. 12. Juni 1858 mit
Philippine Gräfin von Thun und Hohenstein, geb. 23. August 1835, StkrD. (s. 1. Majorat Klösterle). [Salzburg.]
Kinder: (1) Rudolf, geb. 21. Juni 1859, K. u. K. Regierungskonzipist bei der Landesregierung zu Salzburg, Oberleutnant des Landesschützen-Bataillons Nr. 8.
(2) Luise, geb. 20. September 1870, verm. 20. Oktober 1890 zu Salzburg mit Anton Grafen Ledóchowski, K. u. K. Kämmerer und Rechnungsrat beim Obersten Rechnungshofe.
(3) Mathilde, geb. 28. September 1872 zu Salzburg.

II. Südtiroler Linie Castel Brughier.

[Mit den Brüdern Josef Innocenz und Arbogast schied sich diese Linie in zwei Äste.]

1. Ast Castel Fondo.

[Abstammend vom obigen Grafen Josef Innocenz (geb. 28. Dezember 1761.

Digitized by Google

† 20. August 1842), verm. 18. Juni 1793 mit Maria-Anna Luise Gräfin Fugger-Nordendorf (geb. 31. Mai 1774, † im Januar 1852). Er war der Urgroßvater des nachstehenden Grafen Guido]

Guido Franz Josef Roland Maria Graf von Thun und Hohenstein, geb. 11. Februar 1873, Erblandjägermeister.

Geschwister.

1. Bianca Therese Maria, geb. 18. September 1868.
2. Maria Immaculata Isabella, geb. 12. Dezember 1869.
3. Heinrich Carl Giulio Sigmund Maria, geb. 22. Juli 1874.
4. Emmerich Carl Maria, geb. 26. November 1876.

Mutter.

Caroline geb. Gräfin Chotek, geb. 4. Oktober 1846, StkrD. und K. u. K. PD., verm. 5. Oktober 1867 zu Kačina in Böhmen mit dem Grafen Emanuel (geb. 17. Dezember 1836, † 30. Januar 1888), Herrn der Grafschaft Castel Fondo, Erblandjägermeister, Ehrenritter des souver. Malteserordens, K. K. Kämmerer, Mitglied des Herrenhauses des Reichsrats auf Lebenszeit. [Trient und Schloß Fondo.]

Vatersgeschwister.

1. Bianca Maria, geb. 19. Februar 1835, verm. 30. Juni 1856 mit Ferdinand Grafen von Consolati († 3. Mai 1876), Mitglied des Herrenhauses des Reichsrats auf Lebenszeit ꝛc. [Trient.]
2. Violante Maria, geb. 20. Juni 1839, verm. 20. April 1862 mit Leopold Grafen Martini von Griengarten und Neuhof.
3. Leopoldine, geb. 1. August 1840, StkrD. und K. u. K. PD., Ehrendame des souver. Malteserordens, verm. 23. Februar 1864 mit Aloys Frhrn von Ceschi di Santa Croce, K. u. K. Kämmerer, GRat und Statthalter a. D.
4. Josefine Maria, geb. 18. Mai 1843, verm. 15. Januar 1867 zu Trient mit Zdenko Grafen von Thun und Hohenstein, K. K. Ratssekretär beim Landesgericht zu Prag (s. I. 2.).
5. Sigismund Georg Maria, geb. 23. April 1849, K. u. K. Kämmerer, verm. I) 8. Mai 1879 zu Trient mit Maria Gräfin Sardagna von Neuburg und Hohenstein (geb. 15. August 1860, † 21. Februar 1887 zu Trient), StkrD.; II) 3. Oktober 1888 zu Seregnano bei Trient mit

Maria Gräfin Consolati von und zu Heiligenbrunn und Pauhof, geb. 13. Juni 1858. [Trient.]

Kinder: a) 1r Ehe: 1) Maria Theresia, geb. 5. Mai 1880.
2) Johann Ernst, geb. 22. August 1881.
3) Tea Josepha, geb. 3. Mai 1884.
4) Margarethe Giulia, geb. 4. August 1885.
5) Maria Josepha, geb. 16. Februar 1887.
— b) 2r Ehe: 6) Bianca Maria, geb. 17. September 1889.
7) Leopoldine Anna, geb. 9. August 1891.

6. Galeazzo Maria, geb. 24. September 1850, Komtur des souver. Malteserordens zu Maidelberg und Vertreter des Großpriorats von Böhmen und Oesterreich beim Magisterium des Ordens in Rom, K. u. K. Kämmerer und Statthaltereirat a. D. [Rom.]

Digitized by Google

2. Ast Castel Brughier.

[Abstammend vom obigen Grafen Arbogast (geb. 5. Januar 1773, † 8. Novbr. 1851) s. unten.]

Franz Maria Graf von Thun-Hohenstein-Sardagna, geb. 17. Juni 1835 (des 8. November 1851 † Grafen Arbogast Sohn) (erhielt durch Erbschaft seines Großoheims, des 27. Dezember 1849 zu Padua † Michael Josef Freiherrn von Sardagna, K. K. niederoesterr. Oberstlandrichters a. D., Präsidenten der K. K. Gesetzgebungshofkommission, K. K. Kämmerers und GRats, das Prädikat „Sardagna", welches aber nur für ihn allein, nicht auch für seine Erben angenommen wurde), Herr des Schlosses Brughier (Stammschloß des gesamten II. Stammes von Castel Brughier), Ehrenritter des souver. Malteserordens, K. u. K. Kämmerer und Mitglied des Herrenhauses des Reichsrats auf Lebenszeit, verm. 9. Juli 1856 mit

Anselma Freiin von Vach, Edler Herrin zu Hohen-Eppan, geb. 21. April 1836, StkrD. und K. u. K. PD. [Schloß Brughier und Wien.]

Kinder: 1. Maria Guidobaldine, geb. 30. Oktober 1858.
2. Margaritta Josefine, geb. 7. April 1860.
3. Arbogast Franz, geb. 17. Oktober 1861, K. u. K. Kämmerer und Statthalterei-Konzipist.
4. Antonio Pio, geb. 21. Oktober 1871.
5. Amadé Maria, geb. 21. Februar 1875.

Halbgeschwister
aus des Vaters zweiter Ehe:

1. Elisabeth Maria, geb. 23. Oktober 1840.
2. Josef Maria Romedius, geb. 14 April 1843. [Stadlhof bei Kaltern in Tirol.]

Thürheim.

[Katholisch. — Schwäbischer Uradel; Reichsfrhr. d d. Wien 12. Februar 1625, oberoesterr. Landmannschaft 21. Mai 1627, Reichsgrf. mit den Prädikaten „Freiherr von Bibrachzell, Herr auf Ober- und Nieder-Reichenbach" nebst Wappenvermehrung d. d. Wien 30. Oktbr. 1666. — S. Jahrg. 1872, S. 848.]

I. Linie, in Oesterreich.

[Oberst-Erblandfalkenmeister in Oesterreich ob der Enns d d. Wien 24 September 1705, böhm. Inkolat d. d. Wien 1. August 1724. — Besitz: die Fideikommißherrschaft Weinberg (bei Käfermarkt) mit Dornach und Wartberg (erworben 1629).]

Josef Ludwig Egbert Graf und Herr von Thürheim, Freiherr auf Bibrachzell, Herr von Ober- und Nieder-Reichenbach, geb. 27. Mai 1818 (des 8 September 1832 † Grafen Josef Ferdinand Ignaz Bonifaz, K. K. Kämmerers, Sohn), Fideikommißherr, sowie Herr der Herrschaften Schwerdtberg und Windegg (beide erworben 1749) und Pragstein (erworben 1770), Oberst-Erblandfalkenmeister in Oesterreich ob der Enns, Justizritter des souver. Malteserordens, K. u. K. Kämmerer und Major a. D.

Digitized by Google

Geschwister.

1. Josef Andreas Goswin Aribo Georg Maria, geb. 17. Mai 1827, K. u. K. Kämmerer und Major a. D., verm. I) 26. April 1866 zu zu Prag mit Clotilde Freiin von Hennet (geb. 26. September 1835 Prag, † 12. Dezember 1871 zu Teplitz), StkrD.; II) 8. Juli 1873 zu Dobrischan mit
Sofie Freiin Zeßner von Spitzenberg, geb. 24. Januar 1844, StkrD. [Salzburg.]
Kinder: a) 1r Ehe: 1) Maria Leopoldine Therese Caroline Clotilde, geb. 11. September 1868 zu Linz in Oberoesterreich.
2) Therese Leopoldine Josepha Clotilde, geb. 2. Dezember 1871 zu Teplitz.
— b) 2r Ehe: 3) Ludwig Goswin Sebastian Vincenz Maria, geb. 3. Juli 1874 zu Salzburg.
2. Therese Leopoldine, geb. 30. April 1831, verm. 1. Februar 1865 mit Louis August Baron von Schwiter. [Paris.]

II. Linie, in Bayern.

[Immatrikuliert im Königr. Bayern bei der Grafenklasse 23. Februar 1838.]

Hermann Carl Friedrich Graf und Herr von Thürheim, Freiherr auf Bibrachzell, Herr von Ober- und Nieder-Reichenbach, geb. 14. April 1835 (des 24. November 1842 † Grafen Julius, Kön. preuß. Premierleutnants a. D., Sohn), Kön. bayr. Generalmajor und Präsident des Genie-Auditoriats, verm. 5. Juli 1862 zu Augsburg mit
Wilhelmine Freiin von Forstner-Dambenoy, geb. 14. Juli 1839 (lutherisch).
Töchter: 1. Marie Leopoldine, geb. 29. Februar 1868 zu Augsburg.
2. Gabriele Luise, geb. 9. September 1870 zu München.

Schwester.

Franzisca Luise Friederike, geb. 1. Juli 1841, verm. 14. Mai 1860 zu Nürnberg mit Julius Grafen von Soden (lutherisch).

Thurn und Valsássina.

(In Italien „della Torre" genannt.)

[Katholisch. — Oesterreich, Italien und Schweiz. — S. Handbuch, S. 1002, und über die Abstammung insbesondere Jahrg. 1858, S. 793.]

A. Haus Thurn-Valsássina von Villalta und Spessa.

[Abstammend von Napoleone della Torre, signore di Milano.]

[Reichsgef. „von Valsássina" d. d. Barcellona 26. Mai 1533, bestätigt d. d. Wien 13. Juni 1572, Verleihung des Prädikats „Hoch- und Wohlgeboren" d. d. Linz 16. Juni 1664, Oberst-Erblandmarschall in der gefürsteten Grafschaft Görz und Gradisca 1664, Landmannschaft in Kärnten 1666; Oberst-Erblandsilberkämmerer in Kärnten 20. März 1666. — Beschreibung des Wappens und Näheres über die Standeserhebungen im Jahrg. 1858, S. 794.]

Digitized by Google

I. Linie Villalta.

Ludwig Franz Anton Friedrich Graf von Thurn-Valsássina, von Spessa und Villalta, geb. 30. Oktober 1855, Herr zu Villalta, Cargnacco und Ziracco, Oberst-Erblandmarschall in der gefürsteten Grafschaft Görz und Gradisca, Oberst-Erblandsilberkämmerer in Kärnten, K. u. K. Oberleutnant der Reserve bei König von Württemberg Husaren Nr. 6, verm. 12. Januar 1889 zu Temesvár mit

Paula, geb. 10. Januar 1869, des Stefan Ritters von Šiballič, K. K. Oberst z. Disp., und der Marie geb. von Widaković Tochter. [Görz.]

Bruder.

Franz Ludwig Anton Friedrich, geb. 4. Oktober 1857, K. u. K. Oberleutnant der Reserve bei Frhr von Edelsheim-Gyulai Husaren Nr. 4.

Mutter.

Serafine geb. Freiin Degrazia von Podgosdam, geb. 28. Mai 1824, verm. 16. November 1850 mit dem Grafen Ludwig (geb. 30. Oktbr. 1805, † 16. Januar 1879), K. K. Kämmerer und Rittmeister a. D. [Ziracco.]

Vatersbruder.

† Adolf (geb. 8. April 1810, † 27. März 1870, verm. mit Franzisca Serafine Hof [geb. 14. April 1824, † 23. März 1888 zu Wien]).

Sohn: Adolf, geb. 20. Dezember 1855, Herr auf Paasdorf und Hüttendorf in Niederoesterreich, K. K. Leutnant a. D., verm. 5. Juli 1879 mit

Wilhelmine verwitw. Gräfin Spannocchi, geb. von Eichner, geb. 12. Juli 1836. [Schloß Paasdorf.]

II. Linie Spessa (in Görz).

(Im Mannesstamme erloschen.)

Leopold Carl Franz Josef Maria Graf von Thurn-Valsássina, von Spessa und Villalta, geb. 14. April 1842, Gutsbesitzer in Theresienfeld und Herr auf Zillendorf in Niederoesterreich, Oberst-Erblandmarschall der gefürsteten Grafschaft Görz und Gradisca, Oberst-Erblandsilberkämmerer in Kärnten, Erbhofmeister in Krain, K. u. K. Kämmerer und Rittmeister a. D., verm. I) 1. Dezember 1866 zu Hermannstadt in Siebenbürgen mit Ottilie Selma Tellmann (geschieden); II) 26. Oktober 1886 zu Wien mit

Frieda Bertha Dorothea von Zeppezauer. [Wien und Theresienfeld.]

Sohn 1r Ehe: Egon Raoul Josef, geb. 20. September 1868.

Mutter.

Isotta geb. Edle von Ugolotti Biancardi, geb. 14. Dezbr. 1813, Herrin der Foriera und Viniasa Medesano in Italien, verm. 26. Februar 1840 zu Parma mit dem Grafen Camillo (geb. 19. April 1811, † 31. Juli 1875), Hzgl. parmesan. Kammerherrn, K. K. Major a. D. [Parma.]

Vatersgeschwister.

1. Anton, geb. 16. Januar 1815, Herr auf Spessa, verm. 27. Novbr. 1872 mit

Digitized by Google

Ida Gräfin Zucco della Cucagna, geb. 3. Juli 1840. [Spessa und Cormons.]

2. Isabella, geb. 15. April 1818, verm. 25. Novbr. 1840 zu Görz mit Anton Persa Edlem von Liebenwald. [Görz und Capriva.]

Großvatersbruder.

† Carl Alexander (geb. 1777, † 13. September 1846, verm. 1809 mit Isabella Gräfin von Attems [geb. 9. Dezember 1780, † 29. April 1873]).

Tochter: Isabelle, geb. 21. Mai 1821, verm. mit August von Bolthauser († 1881), K. K. Oberstleutnant a. D. [Görz.]

III. Linie in Udine.

(Im Mannesstamme erloschen.)

† Lucio Sigismondo Graf von Thurn-Valsássina, von Spessa und Villalta (geb. 26. Oktober 1808, † 23. Februar 1890 zu Udine [des 1812 † Grafen Fabio, K. K. Kämmerers und Hofrats, Sohn]), Herr zu Villalta, Cargnacco, Manzano, Ruttars und Pocenia, verm. 1837 mit

Johanna Edler di Boschetti, geb. 21. August 18.. [Udine.]

Tochter: Therese, geb. 4. August 1838, verm. 15. Oktober 1864 mit Felicien Grafen Fleuri.

B. (Älteres) Haus Thurn- (della Torre-) Hofer und Valsássina.

(Im Mannesstamme erloschen.)

[Reichsgrf. 24. Februar 1530. — Diese (sogenannte Duiner) Linie führt den Zunamen „Thurn- (della Torre-) Hofer und Valsássina". — Über die Abstammung s. Jahrg. 1878, S. 965.]

† Franz Graf Thurn- (della Torre-) Hofer und Valsássina († 14. November 1824, K. K. Kämmerer, verm. mit Barbara von Brentner [†]).

Töchter: 1. Amalie, geb. 24. Dezember 1800, verm. 23. August 1829 mit Sigismund Frhrn von Teuffenbach zu Tiefenbach und Maßweg († 29. September 1845). [Görz.]

2. Auguste, geb. 20. April 1806, verm. mit Johann Grafen Strassoldo, Frhrn auf Graffenberg († 27. Oktober 1866). [Görz.]

Bruder.

† Raimund († 1. Juni 1817, verm. I) mit Walburga Freiin von Gumppenberg [†], StkrD.; II) mit Eleonore Gräfin Waal [† 20. März 1812], StkrD. und Dame des Kön. bayr. St. Elisabethen-Ordens).

Sohn 1r Ehe: † Johann Baptist (geb. 12. Oktober 1773, † 26. April 1849, K. K. Kämmerer, GRat und Delegat zu Venedig, verm. 2. Juni 1814 mit Polixene Gräfin Brigido [geb. 1779, † 4. Juli 1856 zu Venedig], StkrD. und K. u. K. PD.).

Tochter: Therese Maria Beatrix Josepha Polixene Walburge, geb. 12. Juni 1817, Herrin auf Duino mit Sestiana (Fideikommiß 1783, Allodium seit 1849), ferner auf Sagrado und Doberdò im oesterr. Küstenlande, sowie (seit 1831) auf Borro in der Provinz

Digitized by Google

Florenz, StkrD. und K. u. K. PD., verm. 29. September 1849 mit Egon Prinzen von Hohenlohe-Waldenburg-Schillingsfürst († 11. Januar 1865), K. K. Oberstleutnant a. D. [Schloß Duino bei Triest.]

C. Haus Thurn-Valsássina-Como-Vercelli.

(Abstammend von Salvino della Torre.)

[Reichsfreiherrenstand mit „zum Creutz" d. d. Brüssel 12. Januar 1531; Reichsgrf. von Thurn-Valsássina-Como-Vercelli, Frhr. zum Kreuz d. d. Mailand 24. August 1541 (vom Kaiser Carl V.), Oberst-Erblandhofmeister in Krain und der Windischen Mark d. d. Prag 12. August 1543, Oberst-Erblandmarschall in der gefürsteten Grafschaft Görz und Gradisca d. d. Graz 9. Dezember 1552; Erbburggraf von Lienz 1. Januar 1568. — Die nachstehenden vier Linien stammen von vier Brüdern.]

I. Linie Bleiburg (in Kärnten).

[Descendenz Franz Ludwigs (geb. 1640, † 1681).]

[Besitz: die Compossessorats-Fideikommißherrschaft Bleiburg in Kärnten, Radmannsdorf in Krain und das Majorat Lechen in Steiermark.]

Vincenz Georg Graf von Thurn-Valsássina-Como-Vercelli, Freiherr zum Kreuz, Herr auf Bleiburg, Radmannsdorf, Wallenburg und Plankenstein, geb. 22. März 1866 zu Bleiburg (des 2. Juni 1879 † Grafen Georg, K. K. Kämmerers und Majors a. D., Sohn), Majoratsherr auf Lechen in Steiermark und Herr auf Waltsch in Böhmen und Hagenegg in Kärnten, Oberst-Erblandhofmeister in Krain und der Windischen Mark, Erblandmarschall in Görz und Gradisca, Erblandsilberkämmerer in Kärnten, Burggraf von Lienz, erbl. Mitglied des Herrenhauses des Reichsrats, Ehrenritter des Johanniterordens.

Geschwister

a) vollbürtige aus des Vaters erster Ehe mit Gabriele Gräfin Palffy-Daun von Erdöd (geb. 19. August 1841, † 23. Juni 1867):

1. Marie Gabriele, geb. 17. Oktober 1862, StkrD., verm. 1. März 1886 mit Hugo Grafen O'Donell von Tyrconell, K. u. K. Kämmerer und Konzipisten. [Linz.]
2. Caroline Sidonie, geb. 5. Oktober 1863, verm. 1. Mai 1884 zu Wien mit Philipp Grafen von Sternberg auf Chotysan mit Bilkovic, K. u. K. Kämmerer. [Jemnist in Böhmen.]

b) Halbbrüder aus zweiter Ehe mit Eugenie Gräfin Brints zu Falkenstein (geb. 31. Oktober 1847, † 13. Februar 1879):

3. Franz Johann Duglas, geb. 10. Mai 1876 zu Wien,
4. Alexander, geb. 8. Februar 1879,

} Herren auf Rastenberg in Niederoesterreich.

Vatersbrüder.

1. Johann Duglas, geb. 22. September 1835, Ritter des Kön. bayr. St. Georg-Ordens, K. u. K. GRat, Kämmerer und Rittmeister a. D., verm. 9. August 1863 zu Irlbach in Bayern mit

Digitized by Google

Gabriele Gräfin von Bray (geb. 10. Februar 1841, † 6. Januar 1892 zu Wien), StkrD. und K. u. K. PD., Ehrendame des Kön. bayr. Theresienordens. [Streiteben in Kärnten.]

Kinder: 1) Johann Duglas, geb. 22. April 1864, K. u. K. Kämmerer, Leg.-Sekr. bei der K. u. K. Botschaft zu München und Oberleutnant der Reserve des Dragonerregiments Prinz Eugen von Savoyen Nr. 13, verm. 20 November 1888 zu Wien mit

Franzisca Gräfin von Thurn-Valsássina, geb. 9. März 1868, StkrD. (s. unten).

Sohn: Johann Duglas Josef Hugo, geb. 27. Oktober 1889 zu Berlin.

2) Ernst Friedrich, geb. 28. Oktober 1867, K. u. K. Kämmerer und Oberleutnant bei Franz II., König beider Sizilien Ulanen Nr. 12.

3) Marianne, geb. 10. September 1869, StkrD., verm. 24. Juli 1889 zu Bleiburg mit Leopold Grafen Goëß auf Bremstetten und Ligist in Steiermark, K. u. K. Kämmerer und Hofrat. [Klagenfurt.]

2. Friedrich, geb. 17. August 1836, K. u. K. Kämmerer und Major a. D., verm. 24. Oktober 1868 zu Kaschau mit

Emilie Fejérváry de Komlós-Kereszтes, geb. 30. Mai 1844, StkrD. [Graz.]

Kinder: 1) Ludwig Johann Duglas, geb. 1. Oktober 1869.

2) Stefanie, geb. 3. Februar 1871.

3) Anna Emilie, geb. 26. April 1876.

3. Josef Rudolf, geb. 7. September 1839, K. u. K. Kämmerer und Rittmeister a. D., verm. 20. September 1865 zu Wien mit

Sophia Gräfin Brints zu Falkenstein, geb. 23. Februar 1846, Herrin der Herrschaften Schrems nebst Heinrichs und Kottinghörmans in Niederoesterreich, StkrD. [Schrems.]

Töchter: 1) Emilie, geb. 16. August 1866, StkrD., verm. 3. August 1885 zu Schrems mit Luigi Dentice Fürsten zu Frasso und San Vito. [San Vito dei Normanni, Italien.]

2) Franzisca Eugenia, geb. 9. März 1868, StkrD., verm. 20. November 1888 zu Wien mit Duglas Grafen von Thurn-Valsássina, K. u. K. Kämmerer, Leg.-Sekr. bei der K. u. K. Botschaft zu München und Oberleutnant der Reserve des Dragonerregiments Prinz Eugen von Savoyen Nr. 13 (s. oben).

II. Linie Plankenstein (in Steiermark).

(Im Mannesstamme erloschen.)

[Descendenz des Ferdinand Felix (geb. 1648, † um 1700).]

† Maximilian Graf von Thurn-Valsássina-Como-Vercelli, Freiherr zum Kreuz (geb. 11. Dezember 1778, † 23. Januar 1843, Herr auf Lechen und Gradisch in Steiermark, K. K. Kämmerer und Rittmeister a. D., verm. 22. Oktbr. 1811 mit Josefine von Smitmer [† 22. April 1852]).

Töchter: 1. Ludovica, geb. 18. Dezbr. 1825, verm. 16. Mai 1850 mit Emil von Klotz († 4. Februar 1854), K. K. Hauptmann im

Digitized by Google

Geniekorps und Professor an der Genie-Akademie zu Klosterbruck in Mähren.

2. Gabriele, geb. 20. Oktober 1826, verm. 6. Oktober 1850 mit Franz von Meding (lutherisch; † 24. Juni 1881 zu Viktring bei Klagenfurt), K. K. Oberst a. D. [Klagenfurt.]

III. Linie Radmannsdorf (in Krain).

(Im Mannesstamme erloschen.)

[Descendenz des Johann Ambrosius bzw. seines Sohnes Johann Carl (geb. 1645, † um 1710).]

† Hyacinth Victor Graf von Thurn-Valsássina-Como-Vercelli, Freiherr zum Kreuz (geb. 22. April 1818, † 12. Dezember 1877 [des 6. März 1859 † Grafen Vincenz, Herrn der Herrschaften Radmannsdorf und Wallenburg, K. K. Kämmerers, Sohn]), Herr der Herrschaft Lechen in Steiermark und (in Gemeinschaft mit seinem Bruder Gustav [† 23. Juli 1888] der Herrschaften Radmannsdorf und Wallenburg in Krain, Mitbesitzer der Herrschaft Plankenstein, Grazer und Cillier Anteils in Steiermark, K. K. Kämmerer, verm. 15. Juli 1862 mit

Friederike Freiin von Grimschitz, geb. 13. Januar 1843; wiedervermählt.

IV. Linie Plankenstein (in Steiermark und Krain).

(Im Mannesstamme erloschen.)

[Descendenz Andreas Ludwigs (geb. 1650, † um 1710).]

† Anton Camillo Graf von Thurn-Valsássina-Como-Vercelli, Freiherr zum Kreuz (geb. 24. September 1782, † 27. Februar 1862, Herr der Herrschaft Plankenstein, Cillier Anteils, K. K. Kämmerer, verm. 11. August 1808 mit Antonie Clara Freiin von Gurezky-Kornitz und Gureck [geb. 29. Mai 1792, † 9. April 1865], StkrD.).

Töchter: 1. Therese, geb. 15. Oktober 1817, Stiftsdame zu Graz.

2. Bertha Johanna, geb. 2. Juli 1824, StkrD., verm. 7. Januar 1856 mit Heinrich Cerrini di Monte Varchi († 27. Oktober 1870), K. K. Kämmerer und Feldmarschall-Leutnant a. D. [Graz.]

D. Haus Thurn-Valsássina zu Verona.

[Abstammend von Caverno della Torre. — S. Jahrg. 1871, S. 850; neuere Nachrichten fehlen.]

E. Haus Thurn-Valsássina in Tirol und der Schweiz.

[Abstammend von Francesco della Torre, signore di Milano.]

I. Linie (in Tirol).

Ferdinand Graf von Thurn-Valsássina und Taxis, geb. 25. April 1819 (des 17. März 1845 † Grafen Josef, K. K. Kämmerers und

Digitized by Google

Hauptmanns a. D., Sohn). Herr auf Reifenstein bei Sterzing in Tirol, K. K. Oberſthof- und General-Erblandpoſtmeiſter von Tirol und den ehemals vorderoeſterreichiſchen Ländern, K. u. K. Kämmerer und Statthaltereirat a. D., verm. 9. April 1864 mit

Marie Caroline Gräfin Desenffans d'Avernas, geb. 18. Mai 1843, StkrD. [Wilten bei Innsbruck.]

Kinder: 1. Joſef, geb. 5. Februar 1866, K. K. Leutnant im 2. tiroler Landesſchützen-Bataillon.
2. Franz-Sales, geb. 7. Mai 1867.
3. Aloyſia, geb. 7. Auguſt 1874.
4. Anton von Padua, geb. 1. Juni 1877.

II. Linie (in der Schweiz).

[Erbmarſchall des Stiftes St. Gallen 1676; Reichsgrf. 16. März 1718 (Diplom d. d. Wien 21. Dezember 1730), Beſtätigung des Reichsgrafenſtandes d. d. Wien 26. April 1781. War der Ritterſchaft des Kantons Donau inkorporiert und iſt im dritten Aſt, zu Bludegg (ſ. Jahrgang 1858, S. 800), erloſchen. Der Gründer dieſer Linie war Guido, ein Sohn des Francesco, Stifters des Hauſes unter E.]

1. Aſt, zu Wartegg.

Anton Graf von Thurn-Valsássina zu Wartegg, geb. 1790 (des 16. Mai 1799 † Grafen Friedrich-Michael, Fürſtl. eichſtädtiſchen Hofrats, Sohn).

2. (älterer) Aſt, auf Berg.

(Im Mannesſtamme erloſchen.)

Des 1851 † Johann Theodor Fidel Anton Grafen von Thurn-Valsássina auf Berg

Töchter:
1. Emma, geb. 180., verm. 18. Februar 1836 mit Carl von Gaugreben zu Bruchhauſen. [Schloß Berg bei Konſtanz.]
2. Thecla, geb. 180., verm. 20. Juni 1832 mit Adolf Frhrn von Schönau zu Wehr († 6. März 1879).

Tiefenbach.

[Katholiſch. — Schweiz. — Adel und Grf. (im Fürſtentum Reuß-Greiz) unter dem Namen „Tiefenbach“ d. d. Karlsbad 7. Juli 1840 (für die Mutter) und d. d. Greiz 25. Mai 1844 (für die Tochter Wilhelmine Brunold), oeſterr. Anerkennung als ausländiſcher Grafenſtand 31. März 1845. — S. Jahrg. 1872, S. 858.]

Anna Gräfin von Tiefenbach, geb. Ritter Edle von Vallyemare, Witwe des Johann Baptiſt Brunold; wiederverm. in morganatiſcher Ehe mit Friedrich Wilhelm Prinzen von Naſſau (lutheriſch; † 6. Januar 1845), K. K. Generalmajor a. D.

Tochter 1r Ehe: Wilhelmine Joſefine Rudolfine Gräfin von

Digitized by Google

Tiefenbach, geb. 5. Juli 1834 zu Atzgersdorf in Niederoesterreich, verm. 1856 mit Emilie de Girardin (geschieden 1872; † 27. April 1881). [Paris.]

Tiefenhausen.

[Lutherisch. — Rußland (Esth-, Liv- und Kurland). — Reichsgrf. d. d. Wien 27. April 1759. — S. Handbuch, S. 1005.]

† Alexander Eduard Graf von Tiefenhausen, Freiherr von Erlau ꝛc. (geb. 9. März 1809 [1]), † 15. Januar 1885 [des 24. Dezember 1864 † Grafen Paul, Kaiserl. russ. Wirkl. Rats, Senators ꝛc., Sohn]), Erbherr auf Selly, Odenwald und Körwentak, Kaiserl. russ. Gardeoberst und Flügeladjutant a. D., verm. 20. Juni 1838 mit

Lucie Katharine Elisabeth Gräfin von Manteuffel a. d. H. Metzküll, geb. 30. Oktober 1813 (katholisch). [Reval und Selly]

Kinder: 1. Alfred Paul, geb. 27. Juni 1839, Kaiserl. russ. Oberstleutnant à la suite, verm. 22. September 1885 mit

Sofie von Vogt.

2. Victor, geb. 9. April 1842, Kaiserl. russ. Wirkl. Staatsrat und Oberprokurator im Senat, verm. 2. Oktbr. 1868 mit

Elise (griechisch-katholisch), des † Wassili von Sabouroff Tochter. [St. Petersburg.]

Sohn: Alexander, geb. 24. Mai 1875.

3. Lucie, geb. 17. September 1845, verm. 16. Juni 1868 mit Rudolf von Lilienfeldt zu Allo.

4. Hans Heinrich Nicolai, geb. 13. August 1848, Erbherr auf Selly, Odenwald und Körwentak, verm. 28. Septbr. 1884 zu Reval mit

Nelly Olga, geb. 28. November 1866, des Paul von Baggehuffwudt, Kaiserl. russ. Kammerherrn, Tochter. [Odenwald.]

Kinder: 1) Olga Lucie Marie, geb. 6. Juli 1886 zu Reval.
2) Marie Nelly Marguerite Elise, geb. 2. Dezbr. 1887 zu Odenwald.
3) Paul Eduard Georg Engelbrecht, geb. 5. Dezbr. 1889 zu Reval.

5. Anna Maria, geb. 2. Mai 1851, verm. 26. April 1883 mit Arthur von Grünewaldt, Kaiserl. russ. General, Kommandeur des Chevaliergarde-Regiments J. M. der Kaiserin von Rußland.

6. Marie Thecla, geb. 2. Mai 1851, der Vorigen Zwillingsschwester, verm. 27. Oktober 1875 mit Georg Baron von Engelhardt auf Weinjerwen, esthländischem Landrat.

Geschwister.

1. Natalie, geb. 12. April 1810, Staatsdame J. Maj. der Kaiserin von Rußland, verm. 2. Mai 1835 mit Victor Grafen Panin (†), Kaiserl. russ. Wirkl. GRat, Staats- und Justizminister. [St. Petersburg.]

2. † Ferdinand Paul (geb. 27. November 1811, † 16. März 1870, Erbherr der Fonalschen und Heinrichshofschen Güter, verm. 29. April 1837 mit Marie Eleonore [geb. 11. November 1819, † 26. März

[1]) Die Data sind sämtlich neuen Stils.

Digitized by Google

1892], des † Carl Gotthart von Liphart auf Rathshof, livländischen Landmarschalls und Landrats, Tochter).

Kinder: 1) Adele Julie, geb. 17. November 1840.

2) Julie Charlotte, geb. 8. Januar 1842, verm. 1872 mit L. von Harder (geschieden 1873).

3) Woldemar Paul Eduard, geb. 25. März 1844, Kaiserl. russ. Wirkl. Staatsrat und Vizegouverneur von Eriwan im Kaukasus.

4) Paul Carl, geb. 10. August 1845, Kaiserl. russ. Oberstleutnant a. D.

5) Annette Marie Luise, geb. 12. März 1848, Priorin des freiweltlichen Stifts „Johann-Dietrichstein" zu Finn.

3. † Peter (geb. 27. Mai 1815, † 21. Juni 1860), Erbherr auf Malla in Esthland, Kaiserl. russ. Garde-Rittmeister a. D., verm. mit

Luise Johanna, geb. 20. Februar 1824, des † Woldemar von Knorring auf Cournall, Kaiserl. russ. Generaladjutanten, Tochter.

Sohn: Woldemar Paul, geb. 17. September 1845, Ehrenritter des Johanniterordens, esthländischer Landrat, verm. 10. Oktober 1879 mit

Bertha Pauline Adele, geb. 4. April 1860, des Ewald Grafen von Ungern-Sternberg auf Großenhof Tochter.

Tige.

[Katholisch. — Oesterreich. — Stammen aus Lothringen. — Oberoesterr. Landmannschaft 24. April 1718; Reichsgrf. d. d. Wien 6. Oktober 1726. — Die Großväter des 10. August 1870 † Grafen Joseph (I. Linie) und des 1. Juni 1875 † Grafen Ludwig (II. Linie) waren Brüder. — S. Handbuch. S. 1008.]

I. Linie.

Ernst Graf von Tige, geb. 26. Juli 1829 (des 10. August 1870 † Grafen Josef Sohn), K. u. K. Kämmerer und Generalmajor a. D. [Wien.]

Schwestern.

1. Mathilde Marie, geb. 15. Dezember 1819, Chorschwester unter dem Namen „Margaritta" im Salesianerinnenkloster zu „Mariä Heimsuchung" in Wien.
2. Caroline, geb. 21. Januar 1821, Stiftsdame des Hzgl. savoyischen Damenstifts zu Wien.
3. Ernestine, geb. 21. November 1824, StkrD. und Regentin des Hzgl. savoyischen Damenstifts zu Wien.
4. Anna Maria, geb. 13. November 1832, Stiftsdame des Hzgl. savoyischen Damenstifts zu Wien.

II. Linie.

(Im Mannesstamme erloschen.)

† Ludwig Bartholomäus Franz Graf von Tige (geb. 27. August 1788,

Digitized by Google

† 1. Juni 1875 zu Budapest, K. K. Kämmerer und Major a. D., verm. 1825 mit Thereſe Stößel von Rapin [† 2. Juli 1858]).

Tochter: Maria, geb. 6. Juli 1826, verm. 1. Mai 1851 mit Peter Grafen von Bolza.

Tisza de Boros-Jenö et Szeged.

[Reformiert. — Ungarn. — Ungar. Grf. mit dem weiteren Prädikat „et Szeged" d. d. Wien 27. Dezember 1883 (Diplom d. d. Wien 9. Februar 1884). — S. Jahrg. 1885, S. 1012.]

Ludwig Graf Tisza de Boros-Jenö et Szeged, geb. 12. September 1832 zu Großwardein (des † Ludwig Tisza de Boros-Jenö, K. K. Kämmerers, Sohn), K. u. K. Kämmerer, Wirkl. GRat und Mitglied des ungariſchen Reichstages.

Toggenburg.

[Katholiſch. — Oeſterreich (Tirol). — Schweizer Uradel: franzöſ. Grafenſtand d. d. Paris 2. März 1832 (von König Louis Philipp für Georg Ritter von Toggenburg), oeſterreichiſche Bewilligung zur Führung des ausländiſchen Grafenſtandes mittels Allerhöchſter Entſchließung vom 9. Juli 1892 (für den Grafen Friedrich, deſſen Geſchwiſter und Mutter). — W.: in Silber eine nach rechts ſpringende ſchwarze Dogge, mit breitem, ſtachligem goldenen Halsband. Zwei gekrönte Helme. Auf dem rechten zwei goldene mit den Köpfen nach abwärts gewendete Fiſche; aus dem linken wächſt die Dogge halb hervor.]

Die erſten Grafen dieſes Namens erſcheinen ſeit dem 11. Jahrhundert in der Geſchichte. Der letzte regierende Graf Friedrich VII. ſtarb 1. April 1436 ohne Hinterlaſſung direkter Erben. Der gegenwärtig im Adel- und Grafenſtande blühende Aſt ſoll ſich bereits im 14. Jahrhundert vom Hauptſtamme abgezweigt haben, indem Graf Diethem nach Schwaben und Deutſchland gezogen ſein ſoll, von wo deſſen Urenkel Ulrich Diethelm in die Schweiz zurückkehrte und ſich in Ruſchein, Kanton Graubünden, im Jahre 1519 unter dem Namen eines Ritter von Toggenburg niederließ. (Niederlaſſungsurkunde vom 5. März 1520.) Die Güter dortſelbſt ſind noch im Beſitze der in der Schweiz lebenden adeligen Geſchlechtslinie.

Ludwig Graf von Toggenburg, geb. 2. Juli 1852 zu Venedig, Magiſter der Theologie ſeit 21. Novbr. 1875, Prieſter des Predigerordens mit Kloſternamen Paulus-Maria, Provinzial der oeſterr.-ungar. Ordens-Provinz. [Wien.]

Geſchwiſter

a) vollbürtig aus des Vaters erſter Ehe:

1. Marie, geb. 15. Juli 1854 zu Venedig, StkrD., verm. 2. Juni 1880 zu Bozen mit Peter Grafen Conſolati von und zu Heiligenbrunn und Baubof, Herrn auf Seregnano, K. u. K. Kämmerer und Kammervorſteher Ihrer K. u. K. Hoh. der Frau Erzherzogin Marie Antoinette, Großherzogin-Witwe von Toscana. [Trient und Caſtell Seregnano.]

b) Halbgeſchwiſter aus zweiter Ehe:

2. Antonie, geb. 1. April 1862 zu Venedig, verm. 20. November

Digitized by Google

1888 zu Bozen mit Lindor von Görtz, K. u. K. Hauptmann im tiroler Jägerregiment Kaiser Franz Joseph.
3. Adelhaid, geb 31. Mai 1865 zu Venedig.
4. Friedrich, geb. 12. Juli 1866 zu Bozen, K. u. K. Kämmerer, Statthalterei-Konzeptspraktikant im Küstenland, Leutnant der Reserve des Dragonerregiments Kaiser Ferdinand Nr. 4.
5. Itha, geb. 19. Oktober 1867 zu Innsbruck.
6. Heinrich, geb. 16. Oktober 1871 zu Bozen.

Stiefmutter.

Virginie geb. Gräfin von Sarnthein, geb. 31. Mai 1833, Ehrendame des souver. Malteserordens, verm. 13. Februar 1858 zu Bozen mit Georg Otto Ritter von Toggenburg (geb. 24. Jan. 1810, † 8. März 1888), Ehrenritter des souver. Malteserordens, K. u. K. Wirkl. GRat, Minister und Statthalter a. D., Mitglied des Herrenhauses des Reichsrats (war verm. in erster Ehe 15. Februar 1847 mit Adelhaid Gräfin von Sarnthein [geb. 2. April 1822, † 16. August 1855], Schwester der zweiten Gemahlin). [Bozen.]

Großeltern.

† Georg Graf von Toggenburg (geb. 1766, † 6. Juni 1847 Landrichter des oberen Bundes. Herr des Schlosses Sargans — französ. Graf d. d. Paris 2. März 1832 —, verm. mit Josefa von Jost zu St. Jörgen [† 1. Dezbr. 1862]).

Toldallagi de Nagy-Ertse.

[Reformiert. — Ungarn (Siebenbürgen). — Ungar. Grf. d. d. Wien 13. November 1744. — S. Jahrg. 1857, S. 822.]

Ladislaus Melchior Franz Graf Toldallagi de Nagy-Ertse, geb. 15. Januar 1865, K. u. K. Leutnant der Reserve des Husarenregiments Nikolaus Großfürst von Rußland Nr. 2, verlobt mit Ilona, des Josef von Zeyk und der Agnes geb. Gräfin Teleki Tochter.

Schwestern.

1. Anna Franzisca, geb. 21. Januar 1861.
2. Rosalia Franzisca, geb. 17. April 1867.

Mutter.

Anna, des Sigmund Frhrn Bánffy de Losoncz und der Anna geb. Gräfin Bethlen von Bethlen Tochter, verm. 11. April 1860 mit dem Grafen Victor (geb. 4. Februar 1829, † 24. Januar 1881), K. K. Kämmerer. [Koronka in Siebenbürgen.]

Vatersschwestern.

1. Fanny, geb. 12. August 1830.
2. Adelheid, geb. 17. April 1832, verm. 20. Novbr. 1869 zu Koronka mit Gyula (Julius) Grafen Bethlen von Bethlen. [Erdö-Szengyel.]
3. Rosa, geb. 18. Oktober 1834, verm. 5. Dezember 1857 zu Koronka mit Wilhelm Frhrn von Schleinitz († 21. März 1881). [St. Demeter in Siebenbürgen.]

Großvatersgeschwister.

1. † Esther (geb. 1805, † 1889 zu Vasarhely).
2. † Michael (geb. 17. März 1817, † 20. Novbr. 1876 zu Maros-Vásarhely), Oberkönigsrichter des Maroser Stuhls, verm. 1841 mit

Johanna Gräfin Bethlen von Bethlen. [Nyárad-Szent-Benedek.]

Digitized by Google

Kinder: 1) Agnes, geb. 1846.
2) Sigismund, geb. 29. Mai 1847, verm. 1870 mit
Sofie Jekete von Frits.
Söhne: (1) Sigismund, geb. 1872
(2) Samuel, geb. 1873.
3) Tiburtius (Tibor), geb. 28. Oktbr. 1854, K. u. K. Rittmeister bei Graf von Hadik Husaren Nr. 3, verm. 8. Mai 1888 mit
Marie, des † Josef Barons Bornemissza von Kaszon und der Ida geb. Boér von Nagy-Berivó Tochter.
4) Maria, geb. 1855.
5) Elisabeth, geb. 1861.
3. Polyxene, geb. 1820, verm. mit Nicolaus Katona von Magyar-Sáros-Berkesz.

Török von Szendrö.

[Katholisch. — Ungarn. — Ungar. Grf. d. d. Wien 28. Dezember 1774. — S. Handbuch, S. 1008.]

Johann Nepomuk Napoleon Graf Török von Szendrö, verm. 16. Mai 1832 mit Pauline Gräfin Sztáray (†). [Ungvar in Oberungarn.]
Kinder: 1. Ottilie (Etelka), geb. 8. Mai 1833, verm. 10. Februar 1874 mit Carl von Varady († 5. Oktober 1890), Kön. ungar. Rat. [Budapest.]
2. Marie, geb. 16. August 1835, verm. 11. September 1854 mit Victor Grafen Sztáray († 1. Juli 1879).
3. Hermine, geb. 17. Mai 1841.
4. Josef, geb. 18. April 1847, K. K. Leutnant a. D., Obergespan des Ungvárer Komitats, verm. 28. August 1870 mit Sofie Gräfin von Vetter und Herrin von der Lilie, geb. 27. November 1851 (geschieden; wiederverm. mit . . . . . von Puskás).
Kinder: 1) Josef, geb. 12. Januar 1873.
2) Marianne, geb. 10. Januar 1874.

Geschwister.

1. † Valentin (geb. 18. April 1806, † 8. Mai 1832, K. K. Kämmerer und Wirkl. GRat, verm. 13. Mai 1833 mit Sofie Freiin Révay von Réva [geb. 4. März 1806, † 8. März 1889 zu Nagy-Kazmér], StkrD. und K. K. PD.).
Tochter: Josefine, geb. 8. Dezember 1834, verm. 17. November 1866 mit ihrem verwitweten Schwager Ladislaus Grafen von Berchtold († im April 1885) auf Surány in Ungarn.
2. † Nicolaus Casimir (geb. 29. Februar 1812, † 6. Juni 1884), K. K. Kämmerer und Feldmarschall-Leutnant a. D., verm. I) 2 März 1840 mit Mathilde Gräfin von Harnoncour-Unverzagt (geb. 8. Dezbr. 1821, † 29. Januar 1844); II) 20. Mai 1880 zu Wien mit
Johanna Buska, geb. 14. April 1847 zu Königsberg in Ostpreußen; wiederverm. 6. November 1887 zu Preßburg mit Angelo Neumann, Theaterdirektor.
Kinder: a) 1r Ehe: 1) Sofie Henriette, geb. 6. Dezember 184[illegible]

2) Claudine Hubertine Leopoldine, geb. 11. Januar 1844, verm. 28. Dezember 1865 mit Paul Frhrn Suini von Pieve d'Abignola († 6. März 1875), K. K. Feldmarschall-Leutnant a. D. [Wien.]
— b) 2r Ehe: 3) Alexander Bernhard Eduard Valentin Kasimir, geb. 14. Februar 1881 zu Wien.

3. Therese, geb. 26. Mai 1815, verm. 14. Juli 1833 mit Josef Szirmay von Szirmay-Besenyö.

Traitteur.

(Im Mannesstamme erloschen.)

[Katholisch. — Baden. — Reichsritter und bayr. Ritter mit dem Prädikat „Edle von" d. d. München 14. September 1790 (vom Kurfürsten Carl Theodor von Pfalzbayern, als Reichsvikar), röm. Grf. 9. April 1824 (s. Jahrgang 1869, S. 941), grhzgl. bad. Bestätigung des Grafenstandes mit Beibehaltung des Prädikats „Brauneberg" 21. Juni 1825. — S. Handbuch, S. 1013.]

† Johann Andreas römischer Graf von Traitteur-Brauneberg († 20. Januar 1825 zu Bruchsal, K. K. Oberstleutnant a. D., verm. mit Maria Anna Augusta Carolina von Jonner [† 9. März 1848 zu Bruchsal]).

Töchter: 1. Antonie Maria Anna Philippine, geb. 17. September 1800, verm. 1823 mit Eberhard Frhrn Göler von Ravensburg († 10. August 1856, vorher geschieden), Grundherrn zu Sulzfeld.

2. Amalie Christine Caroline, geb. 29. August 1808, verm. mit Franz Theodor Frhrn von Glaubitz († 17. Februar 1865), Grhzgl. bad. Oberst a. D.

Trapp.

[Katholisch. — Oesterreich (Tirol). — Tiroler Uradel; Erblandhofmeister in Tirol d. d. Rudolfszell 5. Novbr. 1469 (vom Erzherzog Sigismund), erbländ.-oesterr. Grf. mit „Grf. von Matsch" d. d. Innsbruck 8. März 1655 (vom Erzherzog Ferdinand Carl). — S. Handbuch, S. 1014.]

Gottbard Ludwig Jacob Maria Trapp, Graf von Matsch, Freiherr zu Pisein (Beseno) und Caldonatsch (Caldonazzo), Herr zu Churburg und Schwanburg, geb. 22. Oktober 1864 zu Innsbruck, Herr der Lehensherrschaft Castel-Campo, Inhaber der Pfandherrschaften Glurns-Mals, Schlanders und Ulten, sowie der Propstei Eiers, Oberst-Erblandhofmeister der gefürsteten Grafschaft Tirol.

Schwestern.

1. Marie, geb. 30. Juni 1858, verm. 30. Juni 1885 zu Amras mit Erwin Frhrn Strein von Schwarzenau, K. K. Bezirkshauptmann in Neunkirchen in Niederoesterreich.
2. Elsbeth Ludovika, geb. 18. Februar 1860.
3. Ottilie Oswalda, geb. 26. Februar 1862, verm. 14. Juni 1892 zu Friedberg bei Volders mit Dr. jur. Gottfried Frhrn von Giovanelli, K. K. Bezirkshauptmann in Tirol.
4. Anna-Editta, geb. 26. Juli 1878.

Digitized by Google

Mutter.

Marie geb. Gräfin von Enzenberg zum Freyen- und Jöchelsthurm, geb. 6. Dezember 1836, StkrD. und K. u. K. PD., verm. 20. August 1857 zu Tratzberg mit dem Grafen Oswald Gerold (geb. 16. April 1828, † 4. September 1881), K. K. Kämmerer und Oberst-Erblandhofmeister in Tirol. [Innsbruck.]

Traun, s. Abensperg und Traun.

Trenck, von der*.

[Evangelisch. — Preußen (Provinz Ostpreußen). — Preuß. Uradel; erbländ.-oesterr. Ritter d. d. Wien 8. April 1783, niederoesterr. Landmann 29. Juni 1783, preuß. Grf., mit dem Besitz des Majorats Schakaulack bei Labiau in Ostpreußen verknüpft, d. d. Berlin 5. Juni 1798. — S. Handbuch, S. 1019. und Jahrg. 1857, S. 828, Stammtafel im Jahrg. 1882, S. 978; vgl. auch den Artikel „Trenck, von der, genannt von Königsegg" im Taschenbuch der Freiherrlichen Häuser.]

Friedrich Leopold Gustav Graf von der Trenck, geb. 19. November 1823 (des 21. Dezember 1834 † Grafen Peter Leopold Friedrich, Kön. preuß. Leutnants, Sohn), Majoratsherr, Kön. preuß. Oberst z. Disp., verm. 19. November 1852 mit

Natalie Auguste Charlotte, geb. 25. Juli 1832 zu Pawonkau bei Lublinitz in Oberschlesien, des Georg von Görne und der Auguste geb. von Heydebrand und der Lasa Tochter.

Kinder: 1. Victor Friedrich Leopold von der Trenck, geb. 9. Oktober 1858 zu Berlin, Kön. preuß. Leutnant a. D. [Poparten bei Labiau.]

2. Eva Marie Friederike Juliane Natalie von der Trenck, geb. 18. September 1863 zu Breslau, verm. 11. April 1889 zu Schakaulack mit Hermann Möschke, Kön. preuß. Leutnant a. D. und Gutsbesitzer in Pietersburg in der Südafrikanischen Republik (Transvaal).

Treuberg, s. Fischler von Treuberg.

Triangi von Latsch und Madernburg.

[Katholisch. — Oesterreich (Tirol) und Italien. — Wappenbrief d. d. Prag 1. April 1570 (vom Erzherzog Ferdinand), Reichsadel mit Wappenbesserung d. d. Prag 1. März 1616, Reichsgrf. und bayr. Grf. d. d. München 30. September 1790 (vom Kurfürsten Carl Theodor von Pfalzbayern, als Reichsvikar), trident. Grf. 21. Februar 1791, oesterr. Bestätigung des Grafenstandes 15. Juli (Dipl.

Digitized by Google

d. d. Wien 24. Oktbr.) 1870. — S. Jahrg. 1873, S. 888, und Jahrg. 1876, S. 938.]

Arthur Conrad Ludwig Graf Triangi von Latsch und Madernburg, geb. 18. Februar 1864, Leutnant in der Kön. italien. Marine.

Schwester.

Eugenia Dorothea Anna Barbara, geb. 29. Juni 1862 zu Florenz, verm. 20. Januar 1888 zu Meta bei Neapel mit Carlo Ritter Casiero.

Mutter.

Elisabeth geb. von Thom, geb. 18. Dezbr. 1845 zu Odessa, verm. 1. September 1861 mit dem Grafen Josef Anton Ludwig (geb. 20. Februar 1831 zu Trient, † 27. Januar 1885).

Vatersgeschwister.

1. Anna Antoinette, geb. 3. September 1827 zu Trient, verm. 22. August 1852 zu Salzburg mit Johann Baptist Breymann von Schwertenberg († 15. Januar 1872), K. K. Major a. D.
2. Maria Theresia, geb. 5. März 1829 zu Trient, Stiftsdame des K. K. adeligen Damenstifts zu Innsbruck.
3. † Anton Josef Ludwig (geb. 8. März 1833 zu Trient, † 6. September 1890 zu Wien), K. u. K. Kämmerer und Rittmeister a. D., verm. 22 Juli 1862 zu Wien mit

Leopoldine Josefine Gabriele Edler von Herz, geb. 11. November 1846 zu Wien. [Wien.]

Sohn: Oscar Maria Josef, geb. 10. April 1863, K. K. Statthalterei-Konzipist in Niederoesterreich, Leutnant der Reserve des 2. Ulanenregiments.

Großvatersbrüder.

1. † Anton Franz (geb. 30. Januar 1801 zu Trient, † 21. Februar 1872 zu Wien, K. K. Oberleutnant a. D., verm. 22. Oktober 1835 zu Trient mit Elisabeth Gräfin Giovanelli von Gerstburg [geb. 10. November 1815, † 1875 zu Trient]).

   Kinder: 1) Franziska Barbara Josefine Wilhelmine, geb. 30. Januar 1838 zu Trient, Stiftsdame des K. K. adeligen Damenstifts zu Innsbruck.

   2) Assenzio Anton, geb. 26. Juni 1839 zu Trient, K. u. K. Hauptmann im Inf.-Reg. Nr. 82, verm. 15. Septbr. 1874 mit

   Marie von Nagy, geb. 12. Oktober 1852 zu Klausenburg.

   Tochter: Elise, geb. 9. November 1876 zu Klausenburg.

   3) Gabriele, geb. 8. November 1842, verm. 17. April 1872 mit ihrem verwitw. Schwager Matthäus Volpi, K. K. Hauptmann a. D. [Trient.]

   4) Barbara Franziska Sigismonda Luigia, geb. 28. Oktbr. 1844.

   5) † Albano Josef (geb. 8. Juni 1847, † 1878 zu New York), vermählt mit

   Carolina Theresia Hofbauer.

   Sohn: Albano Hugo, geb. 22. Mai 1877.

2. † Wilhelm Josef (geb. 22. Dezember 1803 zu Trient, † 20. Oktober 1856, verm. 4. Oktober 1838 zu Trient mit Antonie Bailou [geb. 11. Juli 1813 zu Brix, † 1888 zu Trient]).

Digitized by Google

Kinder: 1) Carl Anton, geb. 28. August 1839 zu Simmering in Niederoesterreich.
2) Auguste Antonie, geb. 28. August 1842 zu Roveredo in Tirol.
3) Pius Carl Albert, geb. 26. April 1848 zu Trient.

Trips, s. Bergh genannt Trips.

Troyer.

(Im Mannesstamme erloschen.)

[Katholisch. — Oesterreich. — Reichsadel d. d. Schwäbisch-Hall 24. Dezember 1546, Reichsfrhr. mit dem Prädikat „von Troyenstein" um 1660, erbländ.-oesterr. Grf. mit dem weiteren Prädikat „und Straßfried" 22. Oktober 1697. — Siehe Handbuch, S. 1020.]

† Franz Graf von Troyer, Freiherr von Troyenstein und Straßfried (geb. 1783, † 19. September 1854 zu Wien, K. K. Kämmerer und Major a. D., verm. 11. September 1811 mit Josefine Gräfin von Fünfkirchen [geb. 26. September 1789, † 25. Oktober 1854 zu Wien], StkrD.).

Tochter: Constantia, geb. 21. Febr. 1817, Kapitularin des K. K. Theresianischen adeligen Damenstifts auf dem Hradschin zu Prag.

Tschirschky-Renard*.

[Evangelisch. — Preußen (Provinz Schlesien). — Schles. Uradel; preuß. Grf. mit Namen- und Wappenvereinigung „Renard" nach dem Rechte der Erstgeburt d. d. Bad Ems 18. Juni 1877; der Grafentitel ist zugleich an den Besitz der Fideikommißherrschaft Groß-Strehlitz mit den Rittergütern Olschowa, Himmelwitz, Gonschorowitz und Neudorf im Kreise Groß-Strehlitz, Rogau und Kobelwitz im Kreise Kosel geknüpft. — S. Jahrg. 1879, S. 955 (die Schildhalter zum Wappen sind zwei einwärtssehende, rotbezungte goldene Löwen, welche auf einer goldenen Arabeskenverzierung stehen); vgl. auch den Artikel „Renard".]

Mortimer Franziscus Benno Andreas Carl Graf von Tschirschky-Renard, geb. 14. September 1844, Herr des Gräfl. Renardschen Fideikommisses Groß-Strehlitz, sowie des Tschirschky-Reichellschen Majorats Schlanz mit Kreiselwitz, Haberstroh, Wilhelmsthal und Sirding, Landesältester und Kreisdeputierter, Kön. preuß. Rittmeister der Reserve des Leib-Kürassierregiments Großer Kurfürst (schles.) Nr. 1.

Digitized by Google

T'Serclaes-Tilly.

[Katholisch. — Belgien. — S. Handbuch, S. 1020.]

Linie Ophalfen.

(Im Mannesstamme erloschen.)

[Reichsgrf. d. d. Wien 13. September 1622.]

† Carl Gustav Eduard August Graf von T'Serclaes-Tilly von Herlaer (geb. 23. Februar 1785, † 17. April 1869. Herr auf Herlaer, Chaumont, Gistour, Linden und Schore. Kammerherr des Königs von Holland, Mitglied der Brabanter Ritterschaft, verm. 27. Juni 1813 mit Victoria Baronin von Beckmann-Schore und Libersart [geb. 15. Juli 1790, †]).

Tochter: Sarah Julia Mathilde Ghislaine, geb. 1. Mai 1815, verm. 18. Mai 1837 mit Emanuel Leopold Grafen von Beauffort. [Brüssel.]

Tyszkiewicz.

[Katholisch. — Oesterreich (Galizien) und Rußland. — Kön. sächs. Bestätigung des Grafenstandes 8. November 1871 (für Marcelli Adam, s. unten); über die anderen, hauptsächlich in Belgien, Rußland ꝛc. ansässigen Geschlechtslinien s. Jahrg. 1866, S. 944. — W.: Leliwa. — S. Jahrgang 1878, S. 886; vgl. auch Jahrg. 1857, S. 834, und Handbuch, S. 1022.]

Marcelli Adam Graf Tyszkiewicz, geb. 8. Januar 1836 (des 21. Juni 1887 † Grafen Ladislaus X. Sohn), Herr auf Debowe, Mechezyńce und Białopol in der Ukraine, verm. 19. März 1865 mit

Maria Anna Josepha von Krakowska, geb. 8. Dezember 1844 zu Tarnówka in Russisch-Polen. [Stare-Brody in Galizien.]

Kinder: 1. Anton Ladislaus Alexander, geb. 11. Dezember 1865.
2. Maria Anna Elisabeth, geb. 18. November 1868, verm. 30. Juli 1889 mit Josephus Ritter von Dynowski.
3. Anna Maria Josepha, geb. 16. September 1870.
4. Wladislas Josef Matthias, geb. 26. Februar 1872 zu Dresden.
5. Josephus Franz. } Zwillinge, geb. 18. September 1873
6. Josepha Maria Theresia. } zu Brody in Galizien.
7. Georgius Franziscus Maria, geb. 4. September 1875.
8. Luise Pia, geb. 12 Februar 1878.
9. Woldemar Ignatius, geb. 28. Januar 1880.
10. Sophie Marie, geb. 19. Januar 1885.

Uetterodt zu Scharffenberg.

[Evangelisch. — Grhzgt. Sachsen. — Grf. (im Grhzgt. Hessen) d. d. Darmstadt 3. Februar 1829. — Besitz im Grhzgt. Sachsen: Schloß Neuscharffenberg bei nach mit den beiden Rittergütern zu Wenigenlupnitz und Melborn nebst Königs-

Digitized by Google

thal und Gospenroda (in direkter Linie seit 1555 vererbt). — S. Handbuch, S. 1023.]

Ludwig Wolff Sigismund Graf Uetterodt zu Scharffenberg, geb. 4. Februar 1824, Ehrenritter des Johanniterordens, Mitglied der Kön. preuß. Akademie gemeinnütziger Wissenschaften zu Erfurt, verm. I) 1845 mit Friederike Philippine verwitweter von Donop, geb. von Uetterodt (geschieden 20. August 1850, † 22. Dezember 1883); II) 1866 mit

Emilie Albertine Freiin von Greußen. [Schloß Neuscharffenberg bei Eisenach.]

Tochter 1r Ehe: Maria Franzisca Wilhelmine, geb. 15. März 1848. [Alleringersleben im Reg.-Bez. Magdeburg.]

Uexküll-Gyllenband, s. Uxkull-Gyllenband.

Ugarte.

(Im Mannesstamme erloschen.)

[Katholisch. — Oesterreich. — Böhm. Grf. 29. Mai 1713. — S. Handbuch, S. 1026.]

† Josef Graf von Ugarte, Freiherr auf Groß-Meseritz (geb. 26. Oktbr. 1804, † 27. Juli 1862), Herr der Herrschaft Rossitz (1.43 QM.) im Kreise Brünn in Mähren, K. K. Kämmerer, außerordentl. Gesandter und bevollm. Minister zu Stuttgart, verm. I) 15. Januar 1842 mit Helene Gräfin von Stackelberg (geb. 20. August 1820, † 12. Februar 1843); II) 14. Juni 1845 mit

Elisabeth Caroline Luise, geb. 14. Mai 1822, des † Theodor von Rochow-Briest auf Jeserig, Trechwitz und Nennhausen in der Provinz Brandenburg, Kön. preuß. Generalleutnants, außerordentl. Gesandten und bevollm. Ministers zu St. Petersburg, und der † Mathilde geb. Gräfin von Wartensleben Tochter, Ehrendame des Kön. bayr. Theresienordens.

Töchter 2r Ehe: 1. Gabriele, geb. 11. Juni 1848, verm. 9. Juni 1866 mit Carlo Grafen Locatelli, Ehrenritter des souver. Malteserordens. [Rom.]

2. Anna, geb. 1. Mai 1855, verm. 1875 mit H. Baltazzi (geschieden) [erhielt mittels Allerhöchster Entschließung d. d. 12. Januar 1891 die Bewilligung, ihren Mädchennamen, Gräfin von Ugarte, wieder annehmen zu dürfen].

Digitized by Google

Uiberacker.

[Katholisch. — Oesterreich und Bayern. — Reichsfhr. mit dem Prädikat „auf Pfongau“ d. d. Wien 9. April 1669. Reichsgrafenstand d. d. Düsseldorf 14. September 1711 (vom Kurfürsten Johann Wilhelm von der Pfalz, als Reichsvikar). — S. Handbuch, S. 1027.]

Wolf Erasmus Othmar Graf von Uiberacker, Freiherr zu Sieghartstein, geb. 18. August 1851, Herr auf Klebing in Bayern, Sieghartstein im Herzogtum Salzburg und Weyeregg am Attersee in Oberoesterreich, Erbpfleger von Alt- und Lichtenthann, K. u. K. Kämmerer, verm. 5. Mai 1881 zu Salzburg mit

Marie Serafine Anna Barbara, geb. 10. Januar 1855 zu Haag, des † Georg Ritters von Aichinger, Präsidenten der oesterr. Waffenfabrik-Gesellschaft und der Kronprinz Rudolph-Bahn, und der Marie geb. Wichhoff Tochter, Ehrendame des Kön. bayr. Theresienordens. [Schloß Sieghartstein bei Neumarkt.]

Kinder: 1. Wolf Josef Othmar Hieronymus Georg Seraphin Maria Gabriel, geb. 25. März 1883.

2. Maria Theresia Seraphine Anna Barbara Ottilia Johanna Elisabeth, geb. 8. Februar 1884.
3. Elisabeth Maria Seraphine Anna Barbara Theresia Ottilia Margaretha Antonia, geb. 28 März 1885.
4. Wolf Johannes Baptist Otbmar Georg Seraphin Josef Benedikt Maria, geb. 5. Juli 1887.
5. Wolf Heinrich Othmar Arnulph Georg Seraph Maria Franziskus, geb. 5. November 1888.
6. Anna Maria Seraphine Helene Barbara Theresia Ottilie Franziska Brigitta Elisabeth, geb. 21. Januar 1891.

Geschwister.

1. Helene Theresia Katharina Maria, geb. 13. Februar 1847, verm. 4. Juni 1870 zu Salzburg mit Daniel Grafen von Esterházy, Frhrn zu Galántha auf Zólyom ꝛc.
2. Gisela, geb. 1. Januar 1848, StkrD., verm. 14. März 1872 zu Salzburg mit Ernst Frhrn von Leoprechting auf Leoprechting ꝛc. († 1. Oktober 1878). [Neu-Otting in Bayern.]
3. Gabriele, geb. 7. April 1849, StkrD., verm. 10. Oktober 1871 zu Reichenhall mit Heinrich Grafen von Thun und Hohenstein († 8. Juli 1886), K. K. Kämmerer und Hauptmann a. D.
4. Wolf Johann Max Arnulf, geb. 8. Juni 1855.
5. Marie Agnes, geb. 20. August 1857.
6. Wolf Josef Ludwig Fridolin, geb. 9. Juni 1860, K. u. K. Kämmerer und Leutnant der Reserve des tiroler Jägerregiments Kaiser Franz Joseph.
7. Adele Bernhardine Irene, geb. 21. Mai 1867.

Mutter.

Therese geb. Freiin von Rudnyánszky von Dér, geb. 28. Juni 1826, Herrin auf Csabacsüd im Békeser Komitat, StkrD., verm. 16. Juli 1844 mit dem Grafen Wolf Otto (geb. 4. August 1822, † 20. Dezember 1879), K. K. Kämmerer. [Csabacsüd.]

Digitized by Google

Ungnad von Weißenwolff.

[Katholisch. — Oesterreich (Oberoesterreich). — Reichsgrf. mit dem Prädikat „von Weißenwolf" d. d. Preßburg 3. November 1646, Erblandhofmeister in Oesterreich ob der Enns 14. Januar 1658. — Besitz: die Fideikommißgüter Steyregg, Spielberg, Luftenberg, Luftenfelden und Parz, sämtlich in Oberoesterreich. — S. Handbuch, S. 1063.]

Conrad Johann Paul Felix Ungnad Graf von Weißenwolff, Freiherr zu Sonneck und Ennseck, geb. 14. Januar 1855 zu Ruskawies, Fideikommißherr, Oberst-Erblandhofmeister im Erzherzogtum Oesterreich ob der Enns, Ehrenritter des souver. Malteserordens, K. u. K. Kämmerer, verm. 2. August 1879 zu Wien mit

Maria Gräfin von Starhemberg, geb. 24. November 1860, StkrD. (s. Goth. Hofkalender, II. Abteil.). [Schloß Steyregg.]

Kinder: 1. Irene Sofie Hedwig Maria Magna, geb. 6. September 1880 zu Steyregg.

2. Henriette Gabriele Hedwig Sofie Maria, geb. 19. Septbr. 1883 zu Steyregg.

3. Paul Camillo Konrad Hubert, geb. 1. März 1886 zu Steyregg.

4. Johann Ernst Camillo Alexander Peter, geb. 19. Oktober 1889 zu Steyregg.

Mutter.

Hedwig geb. Gräfin Krasicka, geb. 13. September 1839, Herrin der Herrschaft Ruskawies in Galizien, StkrD., verm. 8. Mai 1853 mit dem Grafen Guidobald Nicolaus (geb. 17. Dezember 1817, † 16. Dezember 1872), Fideikommißherrn. [Ruskawies.]

Unruh.

[Evangelisch. — Preußen. — Preuß. Grf. d. d. Berlin 10. Januar 1802. — S. Stammtafel im Jahrg. 1891, S. 1078, und Handbuch, S. 1028; vgl. auch den Artikel „Unruh-Bomst" im Taschenbuch der Freiherrlichen Häuser.]

Ludwig Heinrich Friedrich Moritz Johann Wilhelm Graf von Unruh, geb. 19. November 1833 (des 1. Mai 1842 † Grafen Moritz, Kön. preuß. Regierungsrats und Zollvereinsbevollmächtigten zu Karlsruhe, Sohn), Kön. preuß. Geh. Oberregierungsrat und vortragender Rat im Ministerium des Königl. Hauses, verm. 22. April 1862 zu Koblenz mit

Anna Dorothea Wilhelmine, geb. 3. März 1840, des Florens von Bockum-Dolffs auf Ahse und Völlinghausen im Kreise Soest in Westfalen, Kön. preuß. Oberregierungsrats a. D., und der Aurelie geb. Gräfin von Flemming Tochter. [Groß-Lichterfelde bei Berlin.]

Kinder: 1. Luise Marianne Florentine Caroline, geb. 29. Januar 1863 zu Berlin, verm. 11. Juli 1891 daselbst mit Johann Kruse, Professor der Musik. [Bremen.]

2. Helene Aurelie Anna Wilhelmine Luise, geb. 31. Oktober 1864 zu

Digitized by Google

Berlin, verm. 29. Auguſt 1889 daſelbſt mit Auguſt von Heeringen, Kapitänleutnant bei der Kaiſ. deutſchen Marine. [Groß-Lichterfelde.]

3. Moritz Severin Florens Albert, geb. 24. Auguſt 1869 zu Berlin, ſtud. jur. zu Leipzig.

Urſini von Blagay.

[Katholiſch. — Oeſterreich (Krain). — Landmann in Krain 1582 (Graf Georg). — S. Handbuch, S. 63.]

Ludwig Graf Urſini von Blagay, geb. 1830 (des 6. Mai 1857 † Grafen Ignaz, K. K. Kämmerers, Sohn), K. K. Oberleutnant a. D., verm. 15. Oktober 1855 mit

Mathilde Freiin von Lazarini a. d. H. Flödnigg, geb. 18. Juni 1830, StkrD. [Schloß Weißenſtein bei St. Marein in Krain.]

Schweſter.

Mathilde Franziſca Maria Conſtantia, geb. 13. April 1833 zu Laibach, verm. 20. November 1855 zu Weißenſtein mit Hugo Frhrn von Lauer, K. K. Generalmajor a. D. [Görz.]

Uruski.

(Im Mannesſtamme erloſchen.)

[Katholiſch. — Rußland und Oeſterreich (Galizien). — Oeſterr. Grf. 17. Februar (Diplom 13. Dezbr.) 1844. — W.: Sas. — S. Jahrg. 1865, S. 947.]

† Severin Léon Caſimir Graf Uruski (geb. 1. Juli 1817 zu Lemberg, † 16. Auguſt 1890 zu Piſa), Herr auf Bilka, Goja, Klodno und Wulki in den Kreiſen Lemberg und Zolkiew in Galizien, auf Milanów, Kopinna und Rudzieniec im Gouvernement Lublin in Ruſſiſch-Polen, ſowie auf Zokudek und Lipiczna im Gouvernement Grodno in Rußland, Kaiſerl. ruſſ. Hofmeiſter und GRat, verm. 24. November 1842 zu Warſchau mit

Ermanzie Marie, geb. 17. Auguſt 1824, des † Rudolf Grafen von Tiefenhauſen, Kaiſerl. franzöſ. Oberſt a. D., und der Genoveva geb. von Puſtowska Tochter. [Warſchau.]

Töchter: 1. Marie Wanda, geb. 10. Juli 1853 zu Warſchau, verm. 10. Juli 1872 zu Lemberg mit Wladimir Fürſten Swiatopolk Czetwertyński.

2. Severine Marie, geb. 27. Mai 1860 zu Paris, verm. 24. Oktbr. 1877 zu Warſchau mit Johann Fürſten Sapieha-Rozyński, Kapitän in der Kön. großbritann. Armee.

Digitized by Google

Usedom*.

(Im Mannesstamme erloschen.)

[Evangelisch. — Preußen (Provinz Pommern). — Pommerscher Uradel; preuß. Grf. für die Person d. d. Berlin 10. Dezember 1862 und Ausdehnung auf die Tochter d. d. Berlin 11. April 1866. — S. Jahrg. 1875, S. 931.]

† Carl Georg Ludwig Guido Graf von Usedom (geb. 17. Juli 1805 zu Hechingen, † 22. Januar 1884, Herr auf Cardiz, Moisselbritz und Udars auf der Insel Rügen, Ehrenritter des Johanniterordens, Kön. preuß. Kammerherr, Wirkl. GRat und Mitglied des preuß. Herrenhauses auf Lebenszeit, verm. I) mit Luise Fischer [† 11. Juli 1846 zu Udars]; II) mit Olympia Charlotte, des Kön. großbritann. Generalleutnants und vormal. Gouverneurs zu Bombay Sir Malcolm Tochter [† 9. Oktober 1886 zu München]).

Tochter 2r Ehe: Hildegard, geb. 22. November 1852, Erbherrin auf Udars, Ehrenstiftsdame des adeligen Damenstifts zu Cammin in Pommern.

Urkull-Gyllenband.

[Württemberg. — Uradel; schwed. Frhr. „Urkull-Gyllenband" 28. August 1648, Reichsgrf. 9. Oktober 1790. — Die beiden Linien stammen von zwei in den Grafenstand erhobenen Brüdern. — S. Handbuch, S. 1024.]

I. Linie. (Lutherisch und katholisch.)

[Abstammend vom Grafen Carl Ludwig Otto (geb. 1760, † 1811).]

† Udo Woldemar Siegfried Gustav Graf von Urkull-Gyllenband (geb. 7. Juni 1799 zu Ludwigsburg, † 15. Oktober 1891 zu Weingarten [des 4. September 1811 † Grafen Ludwig Carl Otto, Kön. württemberg. Kammerherrn und Oberst, Sohn], Kön. württemberg. Hauptmann a. D., verm. 9. Juni 1833 mit Mathilde Freiin von Stain zum Rechtenstein [geb. 27. Juli 1804; katholisch; † 14. April 1870]).

Kinder (katholisch): 1. † Emich Leopold Cuno Gustav, geb. 16. Septbr. 1834, † 20. November 1871, verm. mit Adelaide Celli aus Rom [geb. 25. Juli 1839; katholisch; † 18. Januar 1875]).

Kinder (katholisch): 1) Emil Raphael Livius Maria, geb. 19. Oktbr. 1857 zu Rom. [Amerika.]
2) Maria Anna, geb. 25. Juni 1861 zu Frascati.
3) Hubert, geb. 25. August 1866 zu Weingarten. [Amerika.]
4) Franziska Rosa Maria, geb. 22. Januar 1868 zu Weingarten.

2. Bertha (Adalberta) Albertine Charlotte Wilhelmine Mathilde Maria, geb. 11. Dezbr. 1836, Mitbesitzerin des Rittergutes Hengstfeld im Jagstkreise. [Weingarten.]

Bruder.

† Kuno Otto (geb. 4. September 1800 zu Ludwigsburg, † 24. Februar 1886), Kön. württemberg. Oberförster a. D., verm. I) 18. Ok-

Digitized by Google

tober 1836 mit Eleonore Zepf [geb. 16. Februar 1810, † 26. April 1847]; II) 18. Oktober 1854 mit Franzisca Maria Katharina [geb. 29. Februar 1824, † 28. August 1891], des Marquard von Chrismar und der Anna geb. Merhart von Bernegg Tochter).

Kinder: a) 1r Ehe: 1. Ida Eleonore Luise Philippine Juliane Amalie, geb. 30. Juli 1837, verm. 20. Juni 1870 mit L. Nippert, Direktor des Predigerseminars zu Frankfurt a. M.

2. Anna Elvira Ottilie Elise, geb. 24. Juni 1843, verm. 30. Juni 1864 mit E. Pucklitsch, Prediger der Bischöfl.-Methodistischen Kirche zu Karlsruhe.

3. Eduard Carl Friedrich Kuno Ferdinand Wilhelm Konrad, geb. 25. November 1846, verm. 1. Juni 1875 zu Kannstatt mit

Julie, geb. 18. Dezember 1853, des Friedrich von Mend aus Wiborg in Finnland Tochter. [Kannstatt.]

Kinder: 1) Ida Eleonore, geb. 21. Juni 1876.
2) Olga Marie, geb. 5. Mai 1878.
3) Eduard Julius, geb. 21. August 1879.
4) Udo Kuno, geb. 20. Februar 1881.
5) Fritz Alexander, geb. 27. Juli 1885.

— b) 2r Ehe: 4. Alfred, geb. 4. Oktober 1860. [Amerika.]

II. Linie. (Lutherisch.)

[Abstammend vom Grafen Carl August Bertram (geb. 1761, † 1812).

August Carl Konrad Josef Graf von Urkull-Gyllenband, geb. 3. Dezember 1828 (des 16 Mai 1890 zu Stuttgart † Grafen Carl, Kön. württemberg. Kammerherrn und Hofjägermeisters, Sohn), Mitbesitzer des Rittergutes Hengstfeld, Kön. württemb. Kammerherr, GRat a. D.

Halbgeschwister

a) aus des Vaters zweiter Ehe mit Elise Freiin von Fahnenberg (geb. 3. Oktober 1813, † 10. September 1840):

1. Albert Egid Bertram, geb. 25. Dezember 1834, Mitbesitzer des Rittergutes Hengstfeld, Kön. württemberg. Kammerherr und Forstrat, verm. 10. Juni 1865 mit

Amalie Freiin von Gemmingen-Fürfeld, geb. 9. Juni 1845.

b) aus dritter Ehe mit Marie Freiin von Fahnenberg (geb. 13. Oktober 1818, † 25. Oktober 1872):

2. Luise, geb. 5. Juli 1844.
3. Helene, geb. 30. Juni 1853.

Vatersbruder.

† Rudolf Carl August Wilhelm (geb. 16. Mai 1809, † 12. Dezbr. 1879), Ehrenritter des Johanniterordens, Kön. württemberg. und Hzgl. nass. Kammerherr, vormal. Oberstbofmeister Sr. Maj. des † Königs von Württemberg, verm. I) 3. September 1835 mit Albertine Eliza Uhde (geb. 3. Dezember 1818 zu London, † 12. Januar 1856 zu Stuttgart); II) 5. Januar 1860 zu Hemmingen mit

Mathilde Gräfin von Fries, geb. 4. Februar 1839 (katholisch). [Ludwigsburg.]

Digitized by Google

Kinder: a) 1r Ehe: 1. Alexander August Rudolf Leopold Friedrich, geb. 2. Oktober 1836, K. u. K. Kämmerer, GRat, Feldmarschall-Leutnant und Kommandant des 6. Korps, kommand. General in Kaschau, Oberstinhaber des Husarenregiments Nr. 16.

2. † Alfred Richard August (geb. 3. März 1838, † 3. Juli 1877, K. K. Kämmerer und Oberstleutnant a. D., verm. 1871 mit Valeria Gräfin von Hohenthal [geb. 30. Mai 1841, † 19. März 1878 zu Güns in Ungarn]).
Kinder: 1) Albertine, geb. 3. Februar 1872.
2) Alexandrine, geb. 30. Juni 1873.
3) Caroline, geb. 7. April 1875.
4) Nicolas, geb. 14. Februar 1877.

3. Olga Helene Katharine Sofie Mathilde Emma Albertine, geb. 4. Juli 1852, Palastdame J. Maj. der Königin von Württemberg.

4. Adda (Adelheid) Sofie Caroline Auguste Fanny Friederike, geb. 31. Dezember 1854, verm. 27. Juli 1880 zu Ludwigsburg mit Henning Grafen von Bassewitz († 1. Dezember 1880), Hofmarschall Sr. K. H. des Großherzogs von Mecklenburg-Strelitz.

— b) 2r Ehe: 5. Victoria Mathilde Elise Caroline Conradine, geb. 18. Juni 1861.

6. Woldemar Viktor Rudolf Konrad Gustav, geb. 12. Juli 1867, Leutnant im Kön. württemb. Grenadierregiment Königin Olga Nr. 119.

7. Rudolf Konrad Alexander Alfred, geb. 31. Mai 1869, Leutnant im Ulanenregiment König Karl (1. württemb.) Nr. 19, verm. 18. November 1890 mit
Ata (Auguste) Freiin Schilling von Canstatt, geb. 29. Dezbr. 1868.
Tochter: Ata, geb. 11. November 1891 zu Stuttgart.

Valmarana, s. Jahrg. 1879, S. 935.

Vay von Vaja.

[Evangelisch-reformiert und katholisch. — Ungarn. — Oesterr. Wappenvermehrung d. d. Wien 31. Januar 1817, ungar. Grf. d. d. Schloßhof 10. September 1830. — S. Jahrg. 1876, S. 949; vgl. auch den gleichnamigen Artikel im Taschenbuch der Freiherrlichen Häuser.]

Tihamér Graf Vay von Vaja, geb. 10. September 1847 (des 1854 † Grafen Carl Sohn), Herr der Herrschaften Felsö-Badász, Alsó-Zsolcza und Kis-Bári, Mitglied der ungar. Magnatentafel, verm. 20. Juli 1869 zu Losoncz mit
Helene, geb. 9. September 1850, des Julius Beniczky von Benicze und Micsinye und der Irma geb. von Ferdinandy Tochter. [Felsö-Badász.]
Kinder: 1. Ilona Marie Ida Wilhelmine, geb. 28. August 1870 zu Felsö-Badász.

Digitized by Google

2. Rosa Carola Julia Aurora, geb. 28. November 1871 zu Felsö-Vadász.
3. Carl Julius Tihamér Adam, geb. 29. Juli 1873 zu Felsö-Vadász.
4. Gabrielle Marie Ida, geb. 15. April 1876 zu Budapest.
5. Arthur Georg, geb. 15. September 1879 zu Felsö-Vadász.

Mutter.

Ida, geb. 1829, des Gabriel von Lonyay und der Ottilie geb. Kazinczy von Kazincz Tochter, verm. 1846 mit dem Grafen Carl (geb. 1816, † 18. November 1854).

Vatersgeschwister.

1. † Josef (geb. 1808, † 3. März 1855), verm. I) mit .....; II) 1853 mit
Alexandra Gyürky von Losoncz.
Sohn 2r Ehe: Ludwig, geb. 20. März 1854, Fechtlehrer zu Budapest, verm. daselbst mit
Gizella, geb. 24. Mai 1863, des Johann Csur und der Judith geb. Cserlosky Tochter.
2. † Ida (geb. 28. Mai 1817, † 28. Dezember 1891, verm. 10. August 1841 mit Julius Bay von Baja [† 5. April 1863]).
3. Daniel, geb. 10. September 1820, verm. 22. April 1845 zu Vaćzin mit
Amalia, geb. 1829, des Stefan Barons Sennyei und der Amalie geb. Orosz von Csicseri Tochter.
Kinder: 1) Helene, verm. I) mit Alfons Frhrn von Glaubitz und Altengabel, K. K. Offizier († 1877); II) mit Johann von Jeszensky.
2) Abraham, verm. mit
Katinka von Kozma.
Tochter: Olga.
3) Elisabeth, verm. mit Iván von Vosztóczky.
4) Desider.
4. † Ladislaus (geb. 1821, † 1883), Obersthofmeister Sr. K. u. K. Hoheit des EH. Josef, verm. mit
Sarolta, geb. 1837, des Adolf von Beniczky und der Johanne geb. von Bónis Tochter.
Kinder: 1) Sarolta, geb. 1859.
2) Peter, geb. 1864, Herr auf Gyön, Námény und Csépa.
5. Mihael, geb. 1822, ungar. Reichstagsabgeordneter, verm. mit Rosa Baronin Luzsensky († 1887).
6. Eveline, geb. 1829, verm. 1846 mit Emerich Czobel von Balogfalva, K. u. K. Kämmerer.
7. Adam, geb. 28. Oktober 1830, Herr der Herrschaften Berkesz. Baja, Thaß, Gegény, Berenes, Czigánd, Benk, Petnehaza, Cör, Puszta-Dobos, Vámfalu und Sadany, Mitglied der ungar. Magnatentafel, verm. 1855 mit
Maria, geb. 1832, des Gabriel von Lonyay und der Ottilie geb. von Kazinczy Tochter. [Berkesz.]
Söhne: 1) Tibor, geb. 15. September 1856, verm. 20. Juni 1885 zu Budapest mit
Margarethe Gräfin Khuen von Belasi, geb. 8. Juni 1856.

Digitized by Google

Kinder: (1) Gabrielle, geb. 22. Juni 1887.
(2) Nicolaus, geb. 10. August 1888.
(3) Tibor, geb. 8. September 1890.
2) Olivier, geb. 1859.
3) Gabriel, geb. 1862, K. u. K. Kämmerer und Oberleutnant im Korpsartillerieregiment Nr. 8.
4) Ernest, geb. 1866.
5) Adam, geb. 1868, verm. 20. April 1892 mit
Mariette Gräfin Zichy, geb. 26. Juni 1869.

Bécsey de Hajnácskeö.

(Im Mannesstamme erloschen.)

[Katholisch. — Ungarn. — Ungar. Baronat mit dem Prädikat „de Hajnácskeö" 21. November 1691, ungar. Grf. d. d. Wien 17. April 1818. — S. Jahrg. 1881, S. 978; vgl. auch den gleichnamigen Artikel im Taschenbuch der Freiherrlichen Häuser.]

† August Graf Bécsey de Hajnácskeö (geb. 22. August 1776 zu Leśniow im Königreich Polen, † 15. Januar 1856 zu Wien, Ehrenritter des souver. Malteserordens ꝛc., K. K. Kämmerer, Wirkl. GRat, General der Kavallerie, Kapitän der Kön. ungar. adeligen Leibgarde und Oberstinhaber des 3. Husarenregiments, verm 1801 mit Amalia Caroline von Colson [†], StkrD.).

Kinder: 1. † Eduard Wilhelm (geb. 1810, † 19. Juli 1856), K. K. Kämmerer und Oberstleutnant a. D., verm. 23. Januar 1856 zu Wien mit
Wilhelmine Gräfin von Blankenstein, geb. 28. Januar 1819, StkrD. [Wien.]
Tochter: Auguste Eduarde Wilhelmine, geb. 14. Januar 1857 zu Wien, verm. 2. Mai 1878 daselbst mit Nicolaus Grafen Cavriani, Fideikommißherrn auf Seibersdorf ꝛc. in Niederoesterreich, K. K. Rittmeister a. D. [Wien.]
2. † August (geb. 20. September 1813, † 22. Oktober 1879 zu Preßburg), K. K. Kämmerer und Major a. D., verm. 22. Oktober 1879 mit
Gisela verwitw. Ambró von Adamosz, geb. Gräfin Berényi, geb. 9. Mai 1830. [Preßburg.]
3. Caroline Valerie, geb. im Dezember 1822. [Wien.]
4. † Amalie Luise (geb. 1823, † 19. August 1892 zu Hietzing).

Veltheim.

(Im Mannesstamme erloschen.)

[Lutherisch. — Braunschweig und Preußen (Provinz Sachsen). — Erbküchenmeister von Braunschweig um 1313 — resp. 1569, preuß. Grf. d. d. Berlin 6. J[illegible]

Digitized by Google

1798, Erbmarschall des Herzogtums Magdeburg d. d. Berlin 15. Oktober 1840 (Urkunde d. d. Berlin 19. Februar 1845). — S. Handbuch, S. 1032; vgl. auch das Taschenbuch der Freiherrlichen Häuser, Jahrg. 1861, S. 880 ff.]

† Werner Graf von Veltheim (geb. 18. Februar 1785, † 5. Juni 1860, Majoratsherr auf Harbke, Herr auf Kloster Neuendorf und Groppendorf (welche Güter nunmehr an die Schwarze Linie der Herren von Veltheim gefallen sind), Erbküchenmeister des Herzogtums Braunschweig, Erbmarschall des preuß. Herzogtums Magdeburg, Ehrenritter des Johanniterordens, Herzogl. braunschweig. Staatsminister a. D. und Oberjägermeister, verm. I) 24. September 1810 mit Wilhelmine von Adelebsen [†]; II) 10. Dezember 1812 mit Adelheid Melusine von Adelebsen [†], Schwester der Vorigen; III) 3. August 1324 mit Emilie Caroline Henriette von Briesen [geb. 29. März 1801, † 13. Februar 1869]).

Tochter 3r Ehe: Armgard, geb. 15. Januar 1829, verm. 12. November 1850 zu Harbke mit Max Richard Heinrich von Saldern a. d. H. Wilsnack, Fideikommißherrn auf Klein-Leppin und Todtenkopf im Kreise Westprignitz.

Venier.

[Katholisch. — Italien. — Patrizier von Venedig; oesterr. Adelsanerkennung als „Nobili" 1. Dezember 1817, oesterr. Grf. 1. März (Diplom d. d. Wien 3. Juni) 1857. — S. Jahrg. 1861, S. 906.]

Peter-Hieronymus Anton Graf Venier, geb. 17. August 1813, K. u. K. Kämmerer, Präsident der Wohlthätigkeitskongregation zu Venedig ꝛc., verm. 7. November 1843 mit

Elisabeth Gräfin Gradenigo, geb. 7. Januar 1813, StkrD. [Venedig.]

Sohn: Johann Baptist, geb. 7. August 1844.

Bruder.

† Josef Maria Franz (geb. 18. Juli 1818, † 14. August 1882), verm. 26. Januar 1846 mit

Maria, geb. 6. Oktober 1823, des Hieronymus Edlen Morosini, venezianischen Patriziers, Tochter. [Venedig.]

Tochter: Maria, geb. 9. Januar 1847, verm. 9. Juni 1874 mit Dante Grafen di Serego-Alighieri, Bürgermeister von Venedig.

Verri della Bosia.

[Katholisch. — Bayern. — Savoy. (resp. sardin.) Grf. und Belehnung mit 1/4 von Bosia 20. März 1724; eingetragen in die Kön. bayr. Adelsmatrikel bei der Grafenklasse 25. Oktober 1816. — S. Handbuch, S. 1084.]

Maximilian Josef Ascan Graf Verri della Bosia, geb. 20. April 1824 (des 2. August 1878 † Grafen Ascan Carl, Kön. bayr. Kämmerers und Generalmajors a. D., Sohn), Kön. bayr. Kämmerer,

Digitized by Google

General der Infanterie à la suite des 15 Inf.-Regts., Generalkapitän der Leibgarde der Hartschiere, verm. 27. Oktober 1856 mit
Florentine Rudhart, geb. 8. Juli 1832, des Ignaz von Rudhart, Kön. bayr. Staatsrats, Tochter.

Kinder: 1. Johanna Florentine Leopoldine Askania, geb. 12. Juli 1857, verm. 15. Januar 1888 mit Albert Frhrn von Könitz, Kön. bayr. Generalmajor und Kommandeur der 2. Kavalleriebrigade.
2. Ascania Amalie Katharina Henriette, geb. 6. Oktbr. 1858, verm. 6. Januar 1885 zu München mit Heinrich Frhrn von Pittel, K. K. Feldmarschall-Leutnant a. D.
3. Gabriele Henriette Victorine Ascania, geb. 30. Mai 1862, verm. 20. April 1887 zu München mit Ernst Frhrn Barth von und zu Harmating, Kön. bayr. Major im Generalstab.
4. Carl Josef Ascan Gabriel, geb. 9. Februar 1865, Kön. bayr. Kammerjunker und Leutnant im Infanterie-Leibregiment.

Schwester.

Amalia Maria Ascania, geb. 20. April 1822, Stiftsdame des Kön. bayr. St. Anna-Ordens zu München.

Vetter von der Lilie.

[Katholisch. — Oesterreich (Steiermark und Mähren). — Landmann von Steiermark 1587, Reichsfrhr. mit „von und zu Burg-Feistritz" 8. Juli 1630, Reichsgrf. mit „Frhr. zu Burg-Feistritz" und Wappenbesserung d. d. Regensburg 14. August 1653, böhm. Inkolat 7. Juli 1654. — Besitz: die Fideikommißherrschaft Tüffer in Steiermark. — S. Handbuch, S. 1036.]

Felix Graf von Vetter und Herr von der Lilie, Freiherr zu Burg-Feistritz, geb. 18. März 1830 (des 1789 geb. und im Oktober 1831 † Grafen Franz Sohn und Adoptivsohn der † Gräfin Josefine Vetter von der Lilie geb. Prinzessin von Hohenzollern-Hechingen), Fideikommißherr sowie Herr auf Neu-Hübel, Neu-Sykowetz und Kattendorf ($0{,}_{47}$ QM) im Kreise Neutitschein in Mähren, K. u. K. Kämmerer, GRat, Landeshauptmann in der Markgrafschaft Mähren, Mitglied des Herrenhauses des Reichsrats auf Lebenszeit, Major a. D., verm. 25. Oktober 1855 zu Troppau mit
Ida Gräfin Arz von Arzio-Wasegg, geb. 23. Juli 1833, StkrD. und K. u. K. VD. [Schloß Neu-Hübel bei Stauding in Mähren.]

Kinder: 1. Moritz Josef Maria, geb. 22. August 1856 zu Troppau, K. u. K. Kämmerer, Bezirkshauptmann zu Boskowitz in Mähren und Rittmeister im Landwehr-Ulanenregiment Nr. 2, verm. 20. November 1884 zu Graz mit
Caroline Gräfin von Wimpffen, geb. 8. September 1861.
Sohn: Franz Maria Alfons Felix Moritz, geb. 8. September 1885 zu Neu-Hübel.
2. Elisabeth Marie Josefine Ludovica, geb. 5. September 1859 zu Neu-Hübel, StkrD., verm. 8. Januar 1882 zu Neu-Hübel mi

Digitized by Google

Adam Grafen von Romer, K. u. K. Kämmerer und Bezirkshauptmann.

3. Ida Luise Josefine Maria, geb. 13. Januar 1863 zu Neu-Hübel.

Großvatersbrudersſöhne.

1. † Vincenz (geb. 7. April 1785, † 25. November 1862, K. K. Kämmerer und Wirkl. GRat, Präſident des fürſterzbiſchöflichen Lehenshofes zu Olmütz, Dienſtkämmerer weiland Sr. K. u. K. H. des EH. Rudolf, Kardinal-Fürſt-Erzbiſchofs von Olmütz, verm. 7. Juni 1810 mit Franziska von Kainrath [geb. 30. März 1792, † 13. März 1843]).

   Sohn: 1. Rudolf Vincenz, geb. 13. Mai 1826. [Olmütz.]

2. † Carl (geb. 9. Auguſt 1788, † 9. Oktober 1833, K. K. Kämmerer und Major a. D., verm. mit Sofie Gräfin von Dernath [geb. 28. Dezember 1794, † 21. Februar 1871], StkrD.).

   Söhne: 1) † Ferdinand (geb. 8. Juli 1812, † 15. September 1882), K. K. Kämmerer und Feldmarſchall-Leutnant a. D., verm. 27. Januar 1851 mit

   Joſefine von Wachtler.

   Kinder: (1) Sofie, geb. 27. Novbr. 1851, verm. I) 28. Auguſt 1870 mit Joſef Grafen Török von Szendrö, K. K. Leutnant a. D. (geſchieden); II) . . . . . mit von Puskas.

   (2) Joſefine, geb. 17. Januar 1853, verm. 17. Juli 1878 zu Hohenwang in Steiermark mit Alexander Tabody von Tabódy und Fékesháza, K. u. K. Kämmerer und Rittmeiſter. [Villa Welsegg bei Wels.]

   (3) Ferdinandine, geb. 22. Januar 1854, verm. I) 26. September 1876 zu Hohenwang in Steiermark mit Eduard Frhrn von Erſtenberg von und zum Freyenthurm (geſchieden), Generalkonſul des Fürſtentums Monaco zu Wien; II) mit Rudolf von Friederici. [Velacz im Tolnaer Komitat.]

   (4) Ferdinand, geb. 28. März 1856, K. u. K. Oberleutnant der Landesſchützen zu Pferd in Tirol und Vorarlberg, verm. 12. Mai 1884 zu Wien mit

   Katinka, geb. 15. Juli 1865 (evangeliſch), des Eugen Frhrn Petricſevich-Horváth de Szeplak und der Johanne geb. Gräfin Rhedey von Kis-Rhede Tochter. [Schloß Hautzenbichl bei Knittelfeld.]

   Sohn: Georg Maria Ferdinand, geb. 7. März 1885.

   (5) Giſela Maria Sofie Joſefine, geb. 22. Juli 1860, verm. 9. Januar 1881 zu Graz mit Arthur Frhrn von Hammer-Purgſtall, K. u. K. Vizekonſul und Leiter des K. u. K. Konſulats zu Kiew und Linienſchiffsfähnrich im Reſerveſtand des Seeoffizierkorps.

   2) Guſtav I., geb. 14. Auguſt 1819, K. K. Generalmajor a. D., verm. I) 1. Juli 1852 mit Julie (geb. 10 Auguſt 1832, † 4. Dezbr. 1863 zu Wien), des Joſef Ritters von Malter, K. K. Feldmarſchall-Leutnants a. D., Tochter; II) 18. Oktober 1871 zu Wien mit

   Marie, geb. 28. Auguſt 1848, des Paul Jagodics de Kernyetcſa, Gutsbeſitzers im Banat, Kaiſerl. oeſterr. Rats, Tochter. [Graz.]

Digitized by Google

Kinder: a) 1r Ehe: (1) Gustav II. Carolus Josephus Julius, geb. 3. Oktober 1853 zu Mailand, K. u. K. Oberleutnant im Kriegsarchiv des Generalstabes, verm. 17. September 1883 zu Schönbichl mit
Gisela Gräfin von Beroldingen, geb. 5. Juli 1859.
Sohn: Gustav III. Franz Alexander, geb. 26. Septbr. 1887 zu Wien.
(2) Arthur Alexander Gustav, geb. 4. Oktbr. 1856 zu Mailand, K. K. Gerichtsadjunkt beim Kreisgericht zu Znaim und Oberleutnant der Landwehr, verm. 1. Juli 1890 zu Graz mit
Louise von Rebenburg, geb. 8. Juli 1862 zu Graz.
(3) Marie Elisabeth Ida, geb. 29. Juni 1858 zu Neutitschein.
(4) Marie Rudolf Victor Carl Ferdinand, geb. 18. September 1860 zu Laibach, K. K. Bezirkskommissar zu Bregenz, verm. 29. Oktober 1891 mit
Theodolinde Gräfin von Enzenberg, geb. 3. Oktbr. 1866.
(5) † Marie Guido Carl (geb. 14. Juni 1863 zu Triest, †).
— b) 2r Ehe: (6) Melanie Adrienne Sofie, geb. 22. Oktober 1872 zu Pilsen in Böhmen.

3) † Carl Heinrich Ferdinand (geb. 19. Juni 1825, † 4. August 1887, verm. 16. Oktbr. 1851 mit Wally von Malter [geb. 25 August 1834. Schwester der Obigen, geschieden und wiederverm. mit Alfons Grafen Serenyi]).
Tochter: Alexandrine, geb. 1. Mai 1858, verm. 30. Juni 1885 mit Louis Rigano († 10. Januar 1889), Abteilungschef im Kön. belg. Eisenbahnministerium. [Brüssel.]

Viczay.

(Im Mannesstamme erloschen.)

[Katholisch. — Ungarn. — Ungar. Baronat 1645; ungar. Gef d. d. Laxenburg 14. Mai 1723 (für Jacob Christian Baron Viczay de Loos und Hédervár). — S. Handbuch, S. 1037.]

† Franz Graf Viczay-Hedervary von Vicza, zu Hedervár und Loos (geb. 24. Juli 1780, † 1836, Herr auf Hedervár und Vicza, verm. mit Amalie Gräfin Zichy zu Zich und Vásonykeö [† 23. Juli 1819]).
Tochter: Antonia, geb. 5. Februar 1812, verm. I) 16. März 1835 mit Paul Grafen Esterházy († 11. Mai 1857), K. K. Rittmeister a. D.; II) 20. Oktober 1864 mit Adolf von Mengen, K. K. Generalmajor a. D. [Gmunden.]

Vieregg.

(Im Mannesstamme erloschen.)

[Katholisch. — Bayern. — Mecklenburgischer Uradel; kurbayr. Frhr. d d. München 10. Dezember (ausgeschrieben 15. Dezember) 1692, Reichsgrf. und bayr. G

Digitized by Google

1. März 1790 (vom Kurfürsten Carl Theodor von Pfalzbayern, als Reichsvikar) [s. Jahrg. 1867. S. 941. — S. Handbuch. S. 1038.]

† Carl Matthäus Graf von Vieregg (geb. 13. Juli 1789, † 18. Oktober 1864, Herr auf Tutzing, Pähl, Rösselsberg und Glossenhofen in Oberbayern, Kön. bayr. Kämmerer, Oberst à la suite ꝛc., verm. 23. September 1832 mit Julie Freiin Cötvös von Vásáros-Naményi [geb. 21. September 1812, † 2 Mai 1880], StkrD.)

Tochter: Helene, geb. 30. März 1838 zu Tutzing, StkrD., verm. 28. Juli 1856 zu Tutzing mit Carl Fürsten von Wrede, erbl. Reichsrat der Krone Bayern, Kön. bayr. Kämmerer und Major à la suite.

Villers.

[Katholisch. — Preußen und Grhzgt. Luxemburg. — Marquis von Villers um 1650, kön. preuß. Anerkennung des Grafenstandes 16. Mai 1827 (laut Staatsministerialreskript für Jacob Ludwig Gisbert Grafen von Villers zu Burgesch); laut Kabinettsordre des Königs Friedrich Wilhelm IV. von Preußen d. d. Berlin 8. März 1848 ward, unter Bestätigung des Gräflichen Standes, für den jedesmaligen Ältesten der Familie die Berechtigung anerkannt, neben dem Grafentitel auch den Titel „Marquis" zu führen. — S. Jahrg. 1860, S. 890.]

Gisbert Ludwig Hans Maria Marquis von Villers, Graf von Grignoncourt, geb. 12. September 1844 zu Koblenz (des 5. April 1881 † Marquis Ludwig Victor, Kön. preuß. Regierungspräsidenten zu Frankfurt a. d. O., Sohn), Herr auf Tempelhof (seit 1826 im Besitz; 75 Hekt.) bei Hönningen am Rhein, im Kreise Neuwied, Kön. preuß. Rittmeister a. D., verm. 18. November 1880 zu Arnheim mit

Marie, geb. 30. März 1855 zu Arnheim, des † Charles van Nispen zu Sevenaar, Kön. niederländ. Obergerichtsrats und Mitglieds der Generalstaaten, und der Eugenie geb. Michiels von Kessenich Tochter.

Kinder: 1. Eugenie Elisabeth Antonia Maria, geb. 5. Dezember 1881 zu Lüben.

2. Walram Carl Ludwig Eugen Maria, geb. 19. Mai 1888 zu Tempelhof.

Geschwister.

1. Camilla Antonie Maria, geb. 11. März 1846, verm. 20. Novbr. 1869 mit Wilhelm Frhrn von Rolsbausen, Kön preuß. Oberstleutnant und etatsm. Stabsoffizier im Füsilierregiment Fürst Karl Anton von Hohenzollern (hohenzoll.) Nr. 40.
2. Anton Ulysses Eugen Maria, geb. 22. Januar 1849, Kaiserl. Kreisdirektor in Bolchen. Kön. preuß. Premierleutnant a. D.
3. Theresia Ludovica Gisberta Maria, geb. 25. Februar 1851.
4. Maria Josepha Ludovica, geb. 5. April 1855, Schwester im Orden der armen Franziskanerinnen.

Vaterschwester.

Franziska, geb. 28. August 1807.

Digitized by Google

Großvatersbruder.

† Camillus Matthias Laurentius Graf von Villers (geb. 9. August 1769, † 23. Februar 1841 zu Born [niederländ. Graf nach der Primogenitur d. d. 8. Mai 1830], verm. I) 9. Dezember 1802 mit Françoise de Martiny [† 9. Oktober 1803]; II) 25. August 1805 mit Josefine Dorothea von Hofnagel [geb. 23. April 1771, † 21 März 1851]).

Sohn: Carl Victor Camillus Graf von Villers [niederländische Bestätigung des Grafenstandes nach der Primogenitur d. d. Haag 14. Februar 1883], geb. 7. Oktober 1810 zu Born, Herr auf Born, Grundhof und Hartbof im Grhzgt. Luxemburg, Hannut in Belgien, Herpt und Drinhl in den Niederlanden, Kön. niederländ. Rittmeister a. D., verm. 11. Juli 1838 mit Alfonsine Demetria (geb. 22. Dezember 1817, † 23. September 1868), des † Hyacinth Grafen von Liedekerke-Beaufort und der † Adelaïde geb. de Bellegarde Tochter. [Schloß Born.]

Kinder: 1) Hippolyt Emil Victor, geb. 9. Oktbr. 1843, Dr. jur., Sekretär Sr. Kön. Hoh. des Großherzogs von Luxemburg, Kön. niederländ. und Grhzgl. luxemburg. Kammerherr, Grhzgl. luxemburg. Geschäftsträger zu Berlin.

2) Julie Adrienne, geb. 16. September 1845, verm. 12. April 1871 mit August Denisse de Haise zu Lüttich.

3) Hermine Dorothea Josefine, geb. 25. Februar 1850, verm. 1. Februar 1875 mit Armand Coenen († 2. Mai 1886), Gutsbesitzer.

4) Lamoral Edmund Heinrich Graf von Villers, geb. 18. Mai 1856, Kön. preuß. Rittmeister und Eskadronschef im 1. westfäl. Husarenregiment Nr. 8 [preuß. Grafenstand ad personam d. d. Bord der Yacht Hohenzollern 10. August 1889], verm. 15. Juni 1880 mit Oktavie Luise Virginie von Boch, geb. 1. September 1855 zu Mettlach bei Trier.

Tochter: Octavie Marie Victorie, geb. 4. Oktober 1888 zu Mettlach.

Vitzthum von Eckstädt.

[Lutherisch. — Königr. Sachsen und Preußen (Provinz Sachsen). — Thüringischer Uradel; Reichsgrf. d. d. Dresden 18. Juli 1711 (im kursächs. Reichsvikariat). — Näheres über die Abstammung der verschiedenen Linien s. Jahrgang 1870, S. 1134 ff. — S. Handbuch, S. 1089.]

I. Linie.

[Besitz: das Majorat Lichtenwalde mit Auerswalde im Königreich Sachsen.]

Otto Friedrich Hermann Günther Graf Vitzthum von Eckstädt, geb. 14. Oktbr. 1855 (des 6. Juli 1860 † Grafen Albert Friedrich, Kön. sächs. Kammerherrn, Sohn), Majoratsherr, Herr auf Schön-Wölkau, Reibitz und Sausedlitz im Kreise Delitzsch in der Provinz Sachsen, Kön. sächs. Kammerherr und Oberhofmarschall Sr. Maj. des Königs von Sachsen, Rittmeister à la suite der Armee

Digitized by Google

Kaiserl. deutscher Legationsrat a. D. [Lichtenwalde und Schön-Wölkau.]

Geschwister.

1. Johanna Amalia Agnes, geb. 13. Juli 1845, verm. 14. Mai 1867 mit Alfred Frhrn von Miltitz auf Siebeneichen, Kön. sächs. Kammerherrn und Ober-Zeremonienmeister, K. K. Linienschiffsleutnant a. D.
2. Auguste Sidonie, geb. 2. Dezember 1846.
3. Luise Therese Leontine, geb. 24. Juni 1849, verm. 23. Februar 1870 mit Peter von Saburoff, Kaiserl. russ. Kammerherrn und Staatsrat.
4. Marie Therese Mathilde, geb. 1. Juni 1854 zu Dresden, verm. I) mit Hans von Haugk († 26. Februar 1879), Premierleutnant à la suite des Kön. sächs. Garde-Reiterregiments; II) 7. November 1882 zu Dresden mit Wilhelm Grafen von Hohenthal und Bergen auf Knauthayn, Kön. sächs. Kammerherrn, außerordentl. Gesandten und bevollm. Minister am Kön. preuß. Hofe.
5. Carl Gotthold, geb. 2. August 1859, Rittmeister im Kön. sächs. 1. Husarenregiment Nr. 18, verm. 28. Septbr. 1887 zu Dresden mit

Ida Freiin von Beaulieu-Marconnay, geb. 5. Dezember 1866.

II. Linie.

Carl Friedrich Graf Vitzthum von Eckstädt, geb. 13. Januar 1819 (des 11. Oktbr. 1834 † Grafen Carl, Herrn auf Oberlichtenau, Kön. sächs. Kammerherrn, Wirkl. GRats und Oberstallmeisters, Sohn), K. u. K. Wirkl. GRat, vormal. außerordentl. Gesandter und bevollm. Minister zu Madrid, verm. 7. August 1875 zu Paris mit

Leonie verwitw. Gräfin Lanckorońska-Brzezie, geb. Gräfin Potocka, geb. 13. August 1821 (katholisch), K. u. K. PD. [Paris.]

Geschwister.

1. † Hermann Ludwig (geb. 22. Dezember 1821, † 24. Juni 1892 zu Dresden), Kön. sächs. Wirkl. GRat und Oberkammerherr Sr. Maj. des Königs von Sachsen, verm. 8. Juli 1849 mit

Paula Luise, geb. 6. Mai 1825, des Otto von Götz auf Trattlau und der Thecla geb. von Gersdorff a. d. H. Hermsdorf Tochter.

Kinder: 1) Paul Hermann, geb. 5. Juli 1850, Kön. sächs. Major vom Generalstab des Generalkommandos, kommandiert zum Kriegsministerium.

2) Elisabeth Anna Thecla, geb. 4. November 1851, Hofdame J. K. H. der Prinzessin Mathilde, Herzogin von Sachsen.

3) Thecla Julie, geb. 26. Juni 1853, verm. 30. Oktober 1883 zu Dresden mit Julius Frhrn von Canitz und Dallwitz, Kön. preuß. Major à la suite des Garde-Füsilierregiments und Platzmajor zu Potsdam.

4) Mathilde Luise, geb. 21. Dezember 1854, Stiftsdame des freiadeligen Stifts Wallenstein zu Fulda.

5) Carlotto, geb. 18. Januar 1857, Hauptmann und Kompaniechef im Kön. sächs. 1. (Leib-) Grenadierregiment Nr. 100, verm. 20. September 1881 zu Lauterbach mit

Marie Freiin von Palm a. d. H. Lauterbach, geb. 8. April 1860.

Digitized by Google

Söhne: (1) Carl Hermann, geb. 17. Juli 1882.
(2) Dietrich Ernst, geb. 28. Oktober 1884.
(3) Siegfried Rudolf, geb. 25. Juli 1889.

6) Christof Rudolf, geb. 22. Dezember 1861, Assessor.

7) Marie-Amélie Agnes, geb. 12. August 1864, verm. 10. Juni 1891 zu Dresden mit Achatz Grafen von der Schulenburg-Hehlen, Kön. sächs. Hauptmann à la suite des 2. Grenadierregiments Nr. 101, Platzmajor in Dresden.

2. Julie Georgine, geb. 17. Oktober 1824, Oberin der Diakonissenanstalt zu Dresden.

3. Marie Amélie, geb. 27. Januar 1827, verm. 1. Oktober 1849 mit Moritz von Prittwitz und Gaffron a. d. H. Schmoltschütz († 28. Mai 1888), Rechtsritter des Johanniterordens, Kön. preuß. Oberregierungsrat zu Liegnitz.

4. Otto Heinrich, geb. 6. Oktbr 1829, Kön. sächs. Hauptmann a. D., verm. 11. Dezember 1862 mit Johanna Amalie Therese Antonie von Miltitz (geb. 1. März 1824, † 1. Februar 1876, war verm. in erster Ehe mit Albert Grafen Vitzthum von Eckstädt [† 6. Juli 1860]) (s. I. Linie). [Dresden.]

Sohn: Christof Johann Friedrich, geb. 14. Oktbr. 1863, Legationssekretär bei der Kön. sächs. Gesandtschaft zu Berlin und Leutnant der Reserve des Kön. sächs. Garde-Reiterregiments, verm. 13. Oktober 1891 mit

Elisabeth Gräfin von Harrach, geb. 24. Juni 1870 (s. Goth. Hofkalender, II. Abteil.).

5. Ernst Bernhard, geb. 26. September 1831, Kön. sächs. Oberst a. D., verm. 18. September 1871 mit

Helene verwitw. Gräfin von Wallwitz, geb. Edlen von der Planitz, geb 26. September 1837. [Ober-Lößnitz-Radebeul.]

Söhne: 1) Johann Friedrich, geb. 29. August 1874 zu Oschatz im Königreich Sachsen.

2) Berthold Georg, geb. 14. Mai 1880 zu Ober-Lößnitz im Königreich Sachsen.

III. Linie.

Benno Heinrich Ludwig Graf Vitzthum von Eckstädt, geb. 22. Juni 1829 (des 4. Juli 1838 † Grafen Ludwig Ernst, Kön. preuß. Hauptmanns ꝛc., Sohn), verm. 16. Dezember 1858 mit

Adele, geb. 18. Dezember 1821, des Josef von Kownacki und der Magdalena geb. de Lambert a. d. H. Ponikwa Tochter (katholisch). [Paris.]

Sohn: Ludwig Josef Benno, geb. 25. September 1859 zu Algier, Kön. preuß. Premierleutnant im 2. Grhzgl. hess. Dragoner- (Leib-Dragoner-) Regiment Nr. 24, verm. 25. Oktbr. 1885 zu Immenburg bei Bonn mit

Annanina, geb. 26. August 1867 zu Nachrodt in Westfalen, des Ferdinand Flinsch, nordamerikan. Majors, Herrn auf Immenburg bei Bonn, und der † Emma geb. Schmidt, verwitw. gew. Löbbecke, Tochter.

Kinder: 1) Irma Adele Ilse Carola, geb. 10. April 1887 zu Butzbach.

Digitized by Google

2) Kuno Benno Eduard, geb. 13. Juli 1888 zu Darmstadt.
3) Werner Otto Anton, geb. 27. Oktober 1889 zu Darmstadt.
4) Tochter . . . . . , geb. 11. Januar 1892 zu Hannover.

Bruder.

Otto Rudolf, geb. 18. Oktbr. 1831, Ehrenritter des Johanniterordens, Kön. preuß. Kammerherr, Zeremonienmeister a. D. und Landrat a. D., verm. 16. April 1863 zu Hamburg mit

Helene, geb. 19. November 1844, des † Gottlieb Jenisch zu Hamburg, Erbherrn auf Varchentin ꝛc., und der † Caroline verwitw. Gräfin Westfalen zu Fürstenberg, geb. von Lützow a. d. H. Großbrütz Tochter. [Berlin und Post bei Blankenese in Holstein.]

Kinder: 1. Freda Bertha Emilie, geb. 24. Juli 1865 zu Sagan, verm. 20. Septbr. 1883 zu Berlin mit Carl Grafen von Klinkowstroem, Kön. preuß. Major und etatsm. Stabsoffizier im Dragonerregiment Frhr von Derfflinger (neumärk.) Nr. 3.
2. Marie Caroline Marianne, geb. 31. August 1866 zu Varchentin in Mecklenburg-Schwerin, verm. 25 April 1891 zu Berlin mit Ernst von Salza und Lichtenau, Kön. sächs. Legationsrat im Ministerium der auswärt. Angelegenheiten.
3. Carl Wilhelm Otto Rudolf, geb. 4. November 1868 zu Berlin, Kön. preuß. Leutnant im hess. Jägerbataillon Nr. 11.
4. Hermann Ludwig Wilhelm, geb. 16. Januar 1876 zu Berlin.

Vatersbruder.

† Oswald Lionel (geb. 15. Februar 1809, † 30. September 1883), Hzgl. sachsen-coburg-goth. Kammerherr und Major a. D., verm. 9. September 1845 mit

Christiane Freiin von Waldenfels a. d. H. Tauperlitz, geb. 9. Januar 1828. [Coburg.]

Kinder: 1. Alexander Constantin, geb. 7. Juli 1846, Oberst und Kommandeur des Kön. sächs. 11. Inf.-Regts Nr. 139, verm. 10. September 1873 zu Ruppersdorf bei Herrnhut mit

Helene von Mayer, geb. 4. Mai 1851. [Dresden.]

Kinder: 1) Alexander Paul Otto Reinhold Lionel, geb. 28. Dezember 1874 zu Berlin.
2) Carl Maximilian Ernst Erwin, geb. 6. Oktbr. 1879 zu Berlin.
3) Helene Paula Clara Sofie, geb. 30. Septbr. 1885 zu Dresden.
4) Sohn . . . . . , geb. im Oktober 1888.

2. † Ernst Ludwig Reinhard (geb. 18. März 1848, † 2. Januar 1887 zu Chemnitz), Hauptmann und Kompaniechef im Kön. sächs. 5. Inf.-Reg. Nr. 104, verm. 27. Mai 1873 zu Baireuth mit

Amalie Freiin von Waldenfels a. d. H. Tauperlitz, geb. 18. März 1845 [Chemnitz.]

Söhne: 1) Lionel, geb. 12. März 1874.
2) Carl-Theodor, geb. 12. Dezember 1876.
3) Wilhelm Christian Paul Ewald Emil Maria, geb. 6. März 1881.

3. Thecla Auguste Erneſtine Katinka Caroline Sofie Victoria Maria, geb. 9. Mai 1851.

Edgar Richard Heinrich Ernst Alwin Gustav Helenus, geb. 18. August 1853, Kön. preuß. Leutnant a. D.

Digitized by Google

5. Rudolf Emil Ernst Carl Eduard, geb. 2. Januar 1857, Kön. sächs. Premierleutnant a. D., Landjägermeister vom Dienst Sr. H. des Herzogs von Sachsen-Coburg und Gotha und Generaldirektor der Hzgl. coburg. Familienherrschaften in Ober- und Niederoesterreich, verm. I) 21. September 1885 zu Modelwitz bei Schkeuditz mit Marie Pelz († 1886); II) 2. August 1887 mit
A. de Rais. [Greinburg, Oberoesterreich.]
Kinder: a) 1r Ehe: 1) Werner Ludwig Hans Alexander, geb. 25 Juli 1886.
— b) 2r Ehe: 2) Alexandrine Erna Anna, geb. 7. August 1889 zu Coburg.
6. Elisabeth Amalie Caroline Charlotte Emilie, geb. 24. Januar 1861, verm. 21. Februar 1885 zu Leipzig mit Gustav Josephy. [Parchim in Mecklenburg-Schwerin.]
7. Woldemar Friedrich Conrad, geb. 7. September 1863, Premierleutnant à la suite des Kön. sächs. 1. (Leib-) Grenadierregiments Nr. 100 und Intendanturassessor.

Vogt von Hunolstein, s. Hunolstein.

Voltolini, s. Jahrg. 1867, S. 946.

Voß.

[S. Handbuch, S. 1040.]

A. Älteres Gräfliches Haus.

[Lutherisch. — Mecklenburg-Schwerin. — Preuß. Grf. d. d. Berlin 11. März 1800, mecklenburg-schwerin. Anerkennung 22. Juli 1800.]

† Eugen Felix Georg Ludwig August Graf von Voß (geb. 27. Juni 1827, † 7. September 1890 zu Schorsow, Erbherr der Lehensgüter Groß- und Klein-Giewitz und Minenhof, sowie der Lehensgüter Schorsow und Carlshof, K. u. K. Kämmerer und Rittmeister a. D., verm. 3. Februar 1852 mit Elise Gräfin Szápáry von Szápár [geb. 21. März 1827; katholisch; † 13. April 1890 zu Wien]).
Kinder: 1. Vera Luise Rosalie Elise Eugenie, geb. 30. April 1855 (katholisch), verm. 26. September 1874 zu Dresden mit Anton Grafen von Bergen (katholisch), K. u. K. Kämmerer.
2. Felix Ludwig Eugen, geb. 29. Mai 1856, verm. 24. Oktbr. 1892 mit Esther Gracie, des † Albert Gallatin Lawrence, Generals, Tochter.
3. Alice Nandine Helene Severine Victorine, geb. 4. Januar 1861 (katholisch), StkrD., verm. 23. August 1882 zu Dresden mit Olivier Freiherrn von Laudon (katholisch).
4. Victor Felix Eugen, geb. 31. März 1868.

Digitized by Google

Schwestern

a) vollbürtig aus des Vaters erster Ehe:

1. Anna Beata Luise Auguste, geb. 17. Juli 1829, Kön. bayr. Palastdame und Ehrendame des Theresienordens, verm. 4. Mai 1852 zu Groß-Giewitz mit Ludwig Frhrn von und zu der Tann-Rathsamhausen († 26. April 1881), Kön. bayr. Kämmerer, General der Infanterie ꝛc. ꝛc.

b) Halbschwester aus zweiter Ehe:

2. Benedicta Luise Felicitas Mathilde Marie Elisabeth, geb. 11. Juni 1844, verm. 29. November 1873 zu Groß-Giewitz mit Friedrich von Bietingshoff († 18. Febr. 1882), Grhzgl. mecklenburg-schwerin. dienstthuendem Kammerherrn.

Stiefmutter.

Luise geb. Gräfin Henckel, Freiin von Donnersmarck, geb. 17. September 1820, verm. 20. Mai 1841 mit dem Grafen Felix (geb. 15 August 1801, † 26. Februar 1881), Erbherrn der Lehensguter Groß- und Klein-Giewitz und Minenhof, sowie der Güter Alt- und Neu-Schönau, Carlsruh und Johannishof, Grhzgl. mecklenburg-schwerin. Landrat a. D. (war verm. in erster Ehe 12. Juli 1826 mit Luise Wilhelmine Gräfin von Hahn [geb. 3. Juni 1805, † 1. Januar 1833]).

B. Haus Voß-Buch*.

[Evangelisch. — Preußen und Mecklenburg-Schwerin. — Preuß. Grf. (Übertragung des d. d. Berlin 15. Oktober 1840 verliehenen, am 28. Februar 1847 erloschenen Grafenstandes) nach dem Rechte der Erstgeburt aus je adeliger Ehe und geknüpft an das Fideikommiß Buch d. d. Berlin 26. März 1847. — Besitz: 1) das Fideikommiß Buch mit Birckholz in der Mark Brandenburg; 2) das Fideikommiß Groß- und Klein-Flotow (schon 1506 Familienbesitz) mit Kavelsdorf im Amte Stavenhagen des Großherzogtums Mecklenburg-Schwerin (errichtet d. d. Berlin 22. November 1848 mit grhzgl. mecklenburg-schwerin. Bestätigung am 2. September 1844.]

Gustav Leopold Hermann Otto Siegfried Graf von Voß-Buch, geb. 11. April 1822 (des 27. August 1849 zu Gnesen † Ludwig von Voß, Kön. preuß. Oberst und Kommandeurs des Blücherschen Husarenregiments, Sohn); folgte seinem am 1. Juli 1871 zu Berlin gestorbenen Oheim, Grafen August Hans Ferdinand, Kön. preuß. General der Infanterie z. Disp., im Fideikommiß Buch und im gräflichen Titel; Rechtsritter des Johanniterordens, Kön. preuß. Kammerherr und Oberstleutnant a. D., verm. 10. Juni 1850 mit

Amalie Gräfin Finck von Finckenstein a. d. H. Madlitz, geb. 29. Januar 1823.

Geschwister.

1. Luise Franziska Jacqueline von Voß, geb. 8. Juli 1818 zu Berlin.
2. Eveline Agnes Adelheid von Voß, geb. 10. März 1821 zu Berlin, verm. 15. April 1845 mit Bernhard von Blankensee auf Zipkow, Kön. preuß. Rittmeister a. D.
3. Emma Bertha Bernhardine Cäcilie von Voß, geb. 21. Mai 1830, verm. 7. Oktbr. 1869 mit Albert von Wittke, Kön. preuß. Major a. D. [Berlin.]

Digitized by Google

4. Georg Hugo Richard Anton von Voß, geb. 29. Juli 1831 zu Berlin, Herr des Fideikommisses Flotow, verm. I) 6. März 1859 zu Bochnia mit Antonia Anna Dębska (geb. 22. Mai 1841 zu Bochnia, † 8. Juli 1878); II) 29. Juli 1879 mit

Emmeline, geb. 7. Juli 1845, des † Carl Ritters Harras von Harrassowsky auf Ober-Teschenowitz Tochter. [Berlin.]

Tochter 1r Ehe: Helene Camilla von Voß, geb. 5. Januar 1865 zu Bochnia, verm. 5. Januar 1886 mit Udo von Grone, Kön. preuß. Leutnant der Reserve des 3. Garde-Grenadierregiments Königin Elisabeth.

5. Clara Charlotte Elisabeth Adelheid von Voß, geb. 23. Juli 1834.

6. Max Wilhelm Carl Ferdinand von Voß, geb. 10. April 1837 zu Landsberg a. d. Warthe, Herr auf Stavenow ꝛc. ꝛc., Ehrenritter des Johanniterordens, verm. 14. Mai 1864 mit

Amélie, geb. 26. Februar 1846, des Hugo von Block, Kön. preuß. Generals, und der Luise geb. von Bülow Tochter.

Kinder: 1) Luise Antoinette Julie Ottilie von Voß, geb. 23. Februar 1865, verm. 20. Oktober 1887 mit Friedrich Siegfried von Hinkeldey, Kön. preuß. Hauptmann und Kompaniechef im Kaiser Alexander Garde-Grenadierregiment Nr. 1.

2) Amélie Emma Julie Franziska von Voß, geb. 24. November 1868, verm. 3. Mai 1888 mit Burkhardt von Bonin, Kön. preuß. Hauptmann im 2. Garderegiment zu Fuß.

3) Carl-Achim von Voß, geb. 27. April 1877 zu Stavenow.

Brints zu Falkenstein.

[Katholisch. — Oesterreich. — Adelsbestätigung und Reichsritterstand mit dem Prädikat „von Treuenfeld" d. d. Regensburg 26. April 1664, Reichsfrhr. d. d. Frankfurt a. M. 26. Septbr. 1744, oesterr. Grf. mit dem Prädikat „zu Falkenstein" d. d. Laxenburg 5. Juli 1860 (Diplom d. d. Wien 21. März 1861). — Besitz: die Fideikommißherrschaften Poisbrunn und Falkenstein in Niederoesterreich. — S. Jahrgang 1865, S. 966; Beschreibung des Wappens im Jahrg. 1878, S. 999; über die Geschichte der Abstammung dieses Hauses s. den Artikel „Brints zu Treuenfeld" im Taschenbuch der Freiherrlichen Häuser.]

Maximilian Theobald Josef Graf Brints zu Falkenstein, geb. 4. Februar 1802, Fideikommißherr, Ehrenritter des souver. Malteserordens, K. u. K. Kämmerer, GRat und erbl. Mitglied des Herrenhauses des Reichsrats, vormal. außerordentl. Gesandter und bevollm. Minister zu Kopenhagen und Brüssel, verm. I) 11. Mai 1840 mit Franziska Posthuma Freiin von Bartenstein (geb. 7. April 1819, † 12. Dezember 1847), StkrD.; II) 1. April 1850 mit Eugenia verwitweter Freifrau von Bartenstein, geb. Freiin von Osy (geb. 9. April 1807, † 30. September 1871 zu Poisbrunn), StkrD. [Wien.]

Kinder 1r Ehe: 1. Maximilian Alexander Josef Ghislain, geb. 21. September 1844, Herr der Herrschaft Steinabrunn in Niederoesterreich, Ehrenritter des souver. Malteserordens, K. u. K. Kämmerer, verm. 2. Mai 1871 zu Wien mit

Digitized by Google

Constanze Gräfin von Althann, geb. 2. September 1851, Herrin der Herrschaft Militschowes in Böhmen, StkrD. und K. u. K. PD., Ehrendame des souver. Malteserordens. [Wien]
Sohn: Alexander Maximilian, geb. 25. Januar 1872.

2. Sophia, geb. 23. Februar 1846, Herrin der Herrschaft Schremß nebst Heinrichs c. p. und Kottingbörmans in Niederoesterreich, StkrD., verm. 20. September 1865 zu Wien mit Josef Grafen von Thurn-Valsássina-Como-Vercelli, K. u. K. Kämmerer und Rittmeister a. D.

Wachtmeister.

[Evangelisch. — Preußen (Provinz Pommern) und Schweden. — Schwed. Adel 24. März 1578, schwedische Frhr. mit dem Prädikat „of Björkö" 8. April 1651, preuß. Grf. d. d. Berlin 17. Januar 1816. — S. Handbuch, S. 1042.]

Axel Malte Carl Graf von Wachtmeister, geb. 30. April 1840, Herr auf Bassendorf (seit 1687 Familienbesitz; 3380 Morgen) im Kreise Grimmen, Reg.-Bezirks Stralsund, Ehrenritter des Johanniterordens, verm. 13. Mai 1871 zu Wanstatorp in Schweden mit
Thomazine Gräfin von Wachtmeister, geb. 19. Juni 1843 (s. unten). [Bassendorf bei Triebsees.]
Kinder: 1. Elisabeth Adelaïde Thomazine, geb. 4. März 1872 zu Bassendorf.

2. Thomazine Marianne Elise Ulla Ingeborg, geb. 10. November 1874 zu Bassendorf.

3. Axel Erich Carl, geb. 25. Mai 1877 zu Bassendorf, Herr des von seinem am 28. April 1885 † Großoheim Grafen Erich errichteten Fideikommisses, bestehend aus den Rittergütern Eixen, Bisdorf und Spieckersdorf (zusammen 6274 Morgen) im Kreise Franzburg in Pommern.

Geschwister.

1. Max, geb. 27. April 1847, Kön. preuß. Major und Eskadronschef im Kürassierregiment Königin (pomm.) Nr. 2, verm. 24. September 1873 zu Stralsund mit
Friederica Gräfin von Wachtmeister, geb. 22. Juli 1854 (s. unten).

2. Anna-Madeleine Thomazine, geb. 27. Februar 1852, verm. 11. August 1870 zu Bassendorf mit Johannes von der Dollen, Kön. preuß. Oberstleutnant a. D.

Mutter.

Adelaïde geb. von der Lancken, geb. 27. Januar 1820, verm. 10. Juni 1839 mit dem Grafen Carl Hans Axel Friedrich (geb. 12. Septbr. 1810, † 6. Mai 1866), Herrn auf Bassendorf, Kön. preuß. Major a. D. [Bassendorf.]

Vatersbruder.

Carl Leopold Philipp Julius, geb. 25. April 1814, Herr auf Wanstatorp in Schweden, verm. 2. Septbr. 1842 mit Dorothea Thomazine von Rosencrantz (geb. 29. Dezember 1823, † 3. Januar 1887). [Wiesbaden und Stralsund.]

Digitized by Google

Kinder: 1. Sofie Friederike Elisabeth Thomazine, geb. 19. Juni 1843, verm. 13. Mai 1871 zu Wanstatorp mit Axel Grafen von Wachtmeister auf Bassendorf (s. oben).
2. Albrecht Ulrich Carl Axel Heinrich, geb. 8. Dezember 1844, verm. 12. April 1882 zu Degelsdorf mit Elisabeth (geb. 1861, † 20. April 1883), des Dr. med. G. Veit, Kön. preuß. Geh. Obermedizinalrats und Professors an der Königl. Universität zu Bonn, Tochter. [Stralsund.]
3. † Elis Palle Erich Arvid (geb. 26. April 1852, † 1. Januar 1888 zu Zansebuhr), Kön. preuß. Premierleutnant a. D., verm. 24. Mai 1884 zu Bonn mit
Margarethe Veit, geb. 1849, Schwester der Vorstehenden. [Zansebuhr bei Stralsund.]
4. Henrica Friederica Ingeborg Marianne Thora Gundborg, geb. 22. Juli 1854, verm. 24. September 1873 zu Stralsund mit Max Grafen von Wachtmeister, Kön. preuß. Major und Eskadronschef im Kürassierregiment Königin (pomm.) Nr. 2 (s. oben).
5. Thea Ada Viola, geb. 29. April 1859, verm. 16. Mai 1882 mit Georg von Falkenhayn, Kön. preuß. Rittmeister a. D. († 25. November 1887). [Burg Belchau bei Graudenz.]
6. Anna Thomazine Sofie, geb. 10. März 1863, verm. 28. Oktober 1882 zu Stralsund mit Eric Alfred Grafen Piper auf Högestad bei Ystad in Schweden.

Wagensperg.

[Katholisch. — Oesterreich. — Erbländ.-oesterr. Frhr. mit den Prädikaten „auf Schönstein und Pragwaldt" d. d. Graz 1. Juni 1602, Erblandmarschall von Kärnten 1619, Prädikat „Herr von Sonegg" 2. Dezember 1622, Reichsgrf. und erbländ.-oesterr. Grf. als „Graf von Wagensperg, Herr auf Sonneck, Voitsperg und Greißeneck" d. d. Wien 29. September 1625. — S. Handbuch, S. 1045.]

Raimund Graf von Wagensperg, Freiherr auf Saanegg und Robenstein, geb. 11. Oktbr. 1840, Herr des Geldfideikommisses der ehemal. Herrschaft Greißenegg, Obervoitsberg und Alt-Kainach in Steiermark, Oberst-Erblandmarschall in Kärnten, K. K. Adjunkt beim Gerichtshof zu Klagenfurt.

Geschwister.

1. Camilla, geb. 20. Juli 1842, verm. 13. April 1869 zu Wernberg mit Ernst Frhrn von Gudenus.
2. Felix Ferdinand, geb. 21. Februar 1844, K. u. K. Kämmerer und Oberleutnant a. D., verm. 27. Juni 1887 zu Seltenheim bei Klagenfurt mit
Sidonia Freiin Kometer von Trübein, geb. 13. Januar 1842. [Seltenheim.]
3. Eugen, geb. 8. Juni 1853.
4. Olga, geb. 9. September 1855, Ordensschwester in Belgien.

Mutter.

Ernestine geb. Freiin Jöchlinger von Jochenstein, geb. 6. Juli 1818, StkrD., Mitbesitzerin der Herrschaften Tamtschach und Aichelb

Digitized by Google

in Oberkärnten, verm. 23. April 1838 mit dem Grafen Adolf (geb. 9. Juli 1809, † 5. Februar 1888).

Vatersgeschwister.

1. Caroline, geb. 13. Oktober 1810, StkrD., verm. 16. Februar 1836 mit Rudolf Grafen von Coreth zu Coredo († 25. Mai 1860), K. K. Kämmerer.
2. Aloysia, geb. 23. Februar 1812, verm. 23. Oktober 1836 mit Moritz Ritter von Frank.
3. † Sigmund (geb. 13. November 1817, † 15. September 1878), K. K. Kämmerer und Oberleutnant a. D., verm. mit Josefine Moser [geb. 1825, † 10. Mai 1877 zu Graz]).

   Kinder: 1) Sigmund, verm. mit Clementine Tschofen (geb. 1855, † 12. Oktober 1875 zu Graz).

   Sohn: Hugo, geb. 1875.

   2) Hermine Elisabeth, geb. 25. Dezember 1845 zu Budweis, verm. 1. April 1885 zu Teplitz mit Anton Pollak.

Waideck.

[Katholisch. — Oesterreich. — Oesterr. Adel unter dem Namen „von Waideck" d. d. Wien 24. September (Diplom d. d. Wien 5. November) 1872, oesterr. Frhr. d d. Wien 7 (Diplom d. d Wien 25.) Januar 1878, oesterr. Grf. mittels Allerhöchsten Handschreibens d. d. 18. Februar (Diplom d. d. Wien 1. März) 1892. — Beschreibung des Wappens (jetzt Grafenkrone anstatt Freiherrenkrone) und Näheres über die Standeserhebung im Jahrg. 1891, S. 997 des Taschenbuchs der Freiherrlichen Häuser.]

Maria Raineria Gräfin von Waideck, geb. 21. Juli 1872 zu Luzern (der 29. November 1891 zu Wien † Leopoldine Freifrau von Waideck geb. Hofmann, aus deren morganatischer Ehe mit Heinrich Erzherzog von Oesterreich [† 30. November 1891 zu Wien], Tochter), verm. 26. Juli 1892 zu Wien mit Heinrich Grafen Lucchesi-Palli, Prinzen von Campofranco.

Waldeck.

[Reformiert. — Oesterreich und Ungarn. — Grf. (im Fürstentum Waldeck) d. d. Pyrmont 31. Juli 1843 (Diplom d. d. Arolsen 8. Oktober 1843), oesterr. Genehmigung zur Führung des Grafentitels 26. April 1844 und 4. Juli 1845. — S. Jahrg. 1874, S. 926.]

Friedrich Johann Graf von Waldeck, geb. 24. Februar 1848 zu Pest, verm. 9. Dezember 1872 mit

Adelaïde von Borbély, geb. 12. Dezember 1851.

Kinder: 1. Georg Victor, geb. 1. September 1873.

2. Cornelia Katharina Adelaïde, geb. 21. Januar 1877 zu Tisza-Roff.
3. Friedrich Josef Nicolaus, geb. 2. Juni 1880 zu Tisza-Roff.
4. Hubert Nicolaus Josef, geb. 28. August 1881 zu Tisza-Roff.

Digitized by Google

5. Valeria Katharina Gabriella Margarethe, geb. 26. August 1886 zu Tisza-Roff.

Schwestern

a) vollbürtige aus des Vaters erster Ehe:

1. Amalia Emma, geb. 9. Dezbr. 1846 zu Budapest, verm. 10. Februar 1865 mit Wilhelm Frhrn Schilling von Canstatt auf Hohen-Wettersbach († 26. November 1888), Grhzgl. bad. Kammerherrin.
2. Mathilde Cornelie, geb. 27. Oktober 1849 zu Budapest, verm. 29. April 1867 mit Alexander Frhrn Vay de Vaja.
3. Cornelie Melanie, geb. 19. Juni 1851 zu Budapest, K. u. K. VD., verm. 7. Juni 1875 daselbst mit Gejza Frhrn Radvánszky von Sajó-Kaza.
4. Johanna Gabriele, geb. 5. November 1852 zu Budapest, verm. 15. September 1871 mit Stefan von Návay de Földéak.

b) Halbschwester aus zweiter Ehe:

5. Friederike Auguste, geb. 12. März 1880.

Stiefmutter.

Auguste geb. von Vesenbeckh, geb. 21. Juli 1841, verm. 3. August 1875 mit dem Grafen Friedrich (geb. 2. Mai 1822, † 28. Juni 1885, war vermählt in erster Ehe 18. Januar 1844 mit Cornelia Gräfin Bethlen von Bethlen [geb. 28. März 1823, † 9. November 1865]).

Vatersgeschwister.

1. Marie, geb. 1. August 1819, verm. 5. März 1859 mit Dr. phil. Friedrich Drake († 7. April 1882) Kön. preuß. Professor und Bildhauer zu Berlin. [Berlin.]
2. Gustav, geb. 2. November 1825, K. K. Oberstleutnant a. D., verm. 15. Juni 1863 zu Lomnitz mit

Marie, geb. 14. Juni 1832, des † Gustav von Küster, Herrn der Majorate Lomnitz bei Hirschberg und Hohen-Liebenthal bei Schönau in Preuß.-Schlesien, Kön. preuß. Majors a. D., Geh. Legationsrats und Mitglieds des Herrenhauses, und der † Marie geb. Freiin von Geymüller Tochter, Ehrenstiftsdame des Kön. bayr. St. Anna-Ordens zu München.

Sohn: Alfred Friedrich Gustav, geb. 4. Oktober 1864.

Walderdorff.

[Katholisch — Preußen (Provinz Hessen-Nassau), Großherzogtum Hessen und Bayern. — Reichsgrf. 20. Januar 1767, in die Grafenklasse der Adelsmatrikel des Königreichs Bayern eingetragen 16. Juli 1872 (die Gebrüder Wilderich, geb. 1831, Eduard, geb. 1833, und Richard, geb. 1837). — Besitz: das im Reg.-Bez. Wiesbaden, im Großherzogtum Hessen und im Königreich Bayern belegene Familien-Fideikommiß. — S. Handbuch, S. 1046.]

Franz Wilderich Graf von Walderdorff, geb. 8. April 1831, Fideikommißherr, Kapitularkomtur des Kön. bayr. St. Georg-Ordens, K. u. K. Kämmerer, verm. 21. Juni 1859 zu Somlóvar in Ungarn mit

Ernestine Gräfin Erdödy, geb. 3. November 1837, StkrD. [Schloß Molsberg bei Limburg a. d. Lahn.]

Digitized by Google

Kinder: 1. Clariſſa (Clara Luiſe) Mauritia Caroline, geb. 8. April 1860, verm. 9. Auguſt 1881 zu Molsberg mit Dietrich Frhrn von und zu Brenken, Kön. preuß. Leutnant der Landwehrkavallerie.
2. Franz Xaver, geb. 1. Juni 1862, Leutnant der Reſerve des Kön. bayr. Chev.-leg.-Regiments Taxis.
3. Melanie, geb. 29. Oktober 1864, verm. 20. Februar 1884 zu Frankfurt a. M. mit Wilhelm Grafen von Spee.
4. Caroline, geb. 5. Februar 1867.
5. Helene, geb. 15. Oktober 1870.

Geſchwiſter

a) vollbürtige aus des Vaters erſter Ehe:

1. † Eduard Wilderich (geb. 29. Januar 1833, † 1. Oktober 1887 zu Klafterbrunn), K. K. Kämmerer, verm. 8. April 1861 mit
Julie Gräfin von Collalto und San Salvatore, geb. 5. März 1838, StkrD. (ſ. Goth. Hofkalender, III. Abteilung). [Schloß Klafterbrunn bei Wilhelmsburg in Niederoeſterreich.]
Kinder: 1) Joſef Wilderich Carl Eduard Richard Vincentius, geb. 19. Juli 1862 zu Wiesbaden, K. u. K. Kämmerer, Statthaltereikonzeptspraktikant und Leutnant der Reſerve des Dragonerregiments Kaiſer Ferdinand Nr. 4, verm. 15. April 1890 zu Wien mit
Marie Gräfin von Rechberg und Rothenlöwen, geb. 9. April 1867, StkrD. (ſ. Goth. Hofkalender, II. Abteilung). [Wels.]
Tochter: Marie Julie Louiſe Joſepha Thomaſia Paula, geb. 7. März 1891 zu Wels.
2) Caroline, geb. 6. Januar 1864, Barmherzige Schweſter im Orden der Vincentianerinnen zu Graz.
3) Eduard Wilderich, geb. 27. März 1865.
4) Marie, geb. 22. Juli 1866.
5) Wilderich Johann, geb. 21. Mai 1868.
6) Pius Wilderich Freiherr von dem Bongart, geb. 6. Januar 1871 (ſ. Taſchenbuch der Freiherrlichen Häuſer).
7) Juliane, geb. 8. Auguſt 1872.
8) Bernhardine, geb. 15. Juli 1874.
9) Camilla, geb. 16. Mai 1876.
10) Wanda, geb. 2. März 1878.
11) Franz-Carl Wilderich, geb. 28. Dezember 1881.
12) Anna-Maria, geb. 2. Dezember 1883.
2. Richard Wilderich, geb. 14. November 1837, K. u. K. Kämmerer und Oberleutnant a. D., verm. 5. Mai 1868 zu Wien mit
Wanda Gräfin Feſtetics von Tolna, geb. 25. April 1845. [Schloß Ismaning bei München.]

b) Halbſchweſter aus zweiter Ehe:

3. Mauritia, geb. 27. Februar 1861, verm. 18. November 1885 zu Wiesbaden mit Johann Grafen von Noſtitz-Rieneck, K. u. K. Kämmerer und Oberſtleutnant im Ulanenregiment Kaiſer Franz Joſeph Nr. 4.

Stiefmutter.

Mauritia Charlotte Anna, geb. 7. Dezbr. 1828, des † Ferdinand von Dannenberg auf Leudersdorf im Reg.-Bez. Trier, Kön. preuß. Oberſtleutnants z. Disp., und der Anna geb. Gräfin Beiſſel von

Digitized by Google

Gymnich Tochter, StkrD., verm. 1. Oktober 1853 mit dem Grafen Carl Wilderich (geb. 1. September 1799, † 27. Dezember 1862), erbl. Mitglied der Ersten Kammer der Ständeversammlung des ehemal. Herzogtums Nassau, Hzgl. nass. Staatsminister und Staatsrat (war verm. in erster Ehe 15. September 1823 mit Mauritia Gräfin Beissel von Gymnich [geb. 3. Februar 1801, † 9. März 1851], StkrD.).

Vatersbruder.

† Eduard Wilderich (geb. 2. Juli 1801, † 26. Mai 1873 zu Kürn, Herr auf Hauzenstein und Kürn in der Oberpfalz, K. K. Kämmerer [in die Grafenklasse der Adelsmatrikel des Königreichs Bayern eingetragen 23. Dezember 1830], verm. 1. Mai 1827 mit Leopoldine Gräfin von Oberndorff [geb. 4. Juli 1801, † 30. Dezember 1851]. StkrD.).

Söhne: 1. Hugo Franz Philipp Wilderich, geb. 14. Februar 1828, Herr auf Hauzenstein und Kürn, K. u. K. Kämmerer und Hauptmann a. D., verm. 15. Januar 1856 zu Wien mit Amalie Gräfin Podstatzky-Lichtenstein (geb. 17. November 1827, † 20. Januar 1891), StkrD. [Schloß Hauzenstein bei Regensburg.]

Kinder: 1) Wilderich Leopold Maria Hugo Eduard Aloys, geb. 1. Oktober 1857.

2) Leopold Wilderich Maria Ludwig Anton von Padua Stanislaus Kostka, geb. 3. Juni 1860, Justizritter des souver. Malteserordens.

3) Amalie Maria, geb. 27. August 1863.

4) Franz Wilderich, geb. 29. April 1867.

2. Adolf Wilderich, geb. 21. Juli 1835, Kapitularkomtur des Kön. bayr. St. Georg-Ordens, Kön. bayr. Kämmerer, verm. I) 18. Mai 1869 mit Fanny Gräfin von Seinsheim (geb. 21. Mai 1842, † 2. Dezember 1875); II) 16. Juli 1878 zu Donzdorf in Württemberg mit Maria Gräfin von Rechberg und Rothenlöwen, geb. 8. August 1844 (s. Goth. Hofkalender, II. Abteilung).

Töchter 1r Ehe: 1) Maria, geb. 28. September 1871.

2) Leopoldine, geb. 15. September 1873.

Waldersee.

[Evangelisch. — Preußen. — Preuß. Grf. d. d. Berlin 15. Oktober 1786. — S. Handbuch, S. 1048.]

Friedrich Wilhelm Franz Georg Graf von Waldersee, geb. 1. September 1860 zu Brandenburg, Kön. preuß. Hauptmann im Generalstab des XVI. Armeekorps, verm. 4. Juli 1888 zu Ivenack mit Elisabeth Freiin von Maltzahn, geb. 28. April 1864, des Adolf Grafen von Plessen Tochter.

Tochter: Edelgard Laura Elisabeth, geb. 16. Juli 1891 zu Berlin.

Bruder.

Franz Georg Curt Eduard, geb. 24. März 1862 zu Berlin, Ki

Digitized by Google

preuß. Premierleutnant im 1. Garderegiment zu Fuß, Adjutant der 34. Inf.-Brigade, verm. 13. Oktober 1887 zu Neverstorff mit
Lucie Gräfin von Holstein, geb. 15. Dezember 1865.
Kinder: 1. Georg, geb. 14. August 1888 zu Neverstorff.
2. Maria, geb. 16. März 1890 zu Potsdam.
3. Anna-Caroline, geb. 17. September 1891 zu Neverstorff.

Mutter.

Laura Luise Adelheid, geb. 12. September 1836, des † Wilhelm von Knoblauch auf Pessin und der † Pauline geb. von Bardeleben Tochter, verm. 27. Oktbr. 1856 mit dem Grafen Georg (geb. 22. Oktober 1824, † 30. Oktober 1870), Ehrenritter des Johanniterordens, Kön. preuß. Oberst und Kommandeur des 4. Garde-Grenadierregiments Königin.

Vatersgeschwister.

1. Amélie, geb. 31. Januar 1828, verm. 3. Januar 1850 mit Woldemar Grafen von Pfeil († 17. August 1878), Kön. preuß. Kammerherrn und Vize-Oberschloßhauptmann. [Pleischwitz bei Breslau.]
2. Friedrich Franz, geb. 17. Dezember 1829, Rechtsritter des Johanniterordens, Kön. preuß. Generalleutnant z. Disp., verm. 19. Mai 1863 zu Alt-Jeßnitz mit
Geraldine Freiin von Ende a. d. H. Alt-Jeßnitz, geb. 22. November 1843.
Sohn: Leopold, geb. 4. März 1864 zu Schmiedeberg in der Provinz Sachsen, Kön. preuß. Leutnant der Reserve des Husarenregiments von Zieten (brandenburg.) Nr. 3.
3. Alfred Heinrich Carl Ludwig, geb. 8. April 1832, Rechtsritter des Johanniterordens, Mitglied des Kön. preuß. Staatsrats und des Herrenhauses, Kön preuß. General der Kavallerie, kommandierender General des IX. Armeekorps, à la suite des Königs-Ulanenregiments (1. hannov.) Nr. 13 und Generaladjutant Sr. Maj. des Kaisers und Königs, verm. 14. April 1874 zu Lautenbach in Württemberg mit
Marie Esther verwitw. Fürstin von Noer, geb. 3. Oktober 1838, des David Lee, Rentiers zu New York, Tochter.
4. Franz George Adolf, geb. 17. September 1835, Rechtsritter des Johanniterordens, Kontreadmiral à la suite der Kaiserl. deutschen Marine, verm. 28. Mai 1872 zu Meesendorf mit
Helene von Wilamowitz-Möllendorff, geb. 30. Juni 1850 (s. Taschenbuch der Freiherrlichen Häuser), Erbfrau auf Meesendorf und Polnisch-Baudiß im Kreise Neumarkt in Schlesien. [Meesendorf bei Rackschütz.]

Großvatersbrüder.

1. † Eduard Johann Christian (geb. 28. Januar 1793, † 18. Januar 1867, Ehrenritter des Johanniterordens, Kön. preuß. Oberst a. D., verm. 22. Juni 1821 mit Laurette von Alvensleben [geb. 7. September 1803, † 1. März 1875 zu Belair]).
Kinder: 1) Paul Hermann Otto, geb. 3. September 1831, Kön. preuß. Major a. D.
2) Elisabeth, geb. 16. Februar 1837, verm. 28. Oktober 1856 mit Fedor von Rauch († 15. Januar 1892 zu Berlin), Grhzgl.

Digitized by Google

mecklenburg-strelitz. Kammerherrn, Kön. preuß. Oberstallmeister a. D. [Berlin]

2. † Friedrich Gustav (geb. 21. Juli 1795, † 15. Januar 1864, Ehrenritter des Johanniterordens, Kön. preuß. Generalleutnant z. Disp., Staats- und Kriegsminister, verm. 2. Juli 1823 mit Ottilie [geb. 27. Juli 1803, † 1 September 1882], des † Otto von Wedell auf Silligsdorf ꝛc. in Hinterpommern, Kön. preuß. Majors, und der † Clementine geb. Freiin von der Goltz a. d. H. Groß-Lauth Tochter).

Söhne: 1) † Gustav Ludwig Otto Eduard (geb. 6. Februar 1826, † 18. April 1861, Kön. preuß. Major im 4. magdeburg. Inf.-Reg. Nr. 67, verm. 23. Juli 1854 mit Anna von Redern [geb. 26. Januar 1830, † 8. Oktober 1868], war wiederverm. 29. September 1863 zu Potsdam mit ihrem Schwager Rudolf Grafen von Waldersee [† 11. August 1870] [s. unten]).

Tochter: Elisabeth, geb. 25. März 1860 zu Berlin.

2) † Rudolf Carl (geb. 15. November 1827, † 11. August 1870, Kön. preuß. Major und Kommandeur des 1. schles. Jägerbataillons Nr. 5, verm. 29. Septbr. 1863 zu Potsdam mit seiner verwitw. Schwägerin Anna geb. von Redern [geb. 26. Januar 1830, † 8. Oktober 1868] [s. oben]).

Sohn: Friedrich Gustav, geb. 21. September 1864 zu Potsdam, Kön. preuß. Premierleutnant im 1. Garderegiment zu Fuß.

Waldkirch.

(Im Mannesstamme erloschen.)

[Katholisch. — Baden und Bayern. — Wappenbrief 1487. Reichsgrf. und bayr. Grf. 24. Juli 1790 (vom Kurfürsten Carl Theodor von Pfalzbayern als Reichsvikar). — S. Handbuch, S. 1048]

† Maximilian Josef Graf von Waldkirch (geb. 26. Juni 1804, † 2. Juli 1886 [des 1. April 1840 † Grafen Clemens August, Kön. bayr. GRats und Grhzgl. bad. Oberjägermeisters, Sohn]), Grhzgl. bad. Kammerherr, verm. I) 24. Dezember 1828 mit Friederike Charlotte von Abel [geb. 4. Juli 1805, † 20. Novbr 1829]; II) 20. Februar 1834 mit Stefanie Freiin von Venningen [geb. 21. Februar 1809, † 25. November 1848], Ehrendame des Kön. bayr. Theresienordens; III) mit

Amalie Lauterwasser, geb. 7. Oktober 1815. [Binau bei Mosbach in Baden.]

Tochter 2r Ehe: Emma, geb. 26. Februar 1844, verm. 27. Septbr. 1860 mit Ludwig Frhrn Göler von Ravensburg auf Sulzfeld und Daisbach (evangelisch).

Bruder.

† Clemens August (geb. 7. Februar 1806, † 15. Dezember 1858), Kön. bayr. Kämmerer, Staatsrat im außerordentl. Dienst und Mitglied der Kammer der Reichsräte auf Lebenszeit, auch Oberstleut-

Digitized by Google

der Landwehr und Kreisinspektor in Niederbayern, bis 1848 Kön. bayr. Gesandter am Grhzgl. bad. Hofe zu Karlsruhe, verm. 17. April 1837 mit

Mathilde Freiin von Wagerl auf Wiesenfelden, geb. 10. Januar 1815, Kön. bayr. Palastdame mit dem Prädikat „Exzellenz" und Ehrendame des Kön. bayr. Theresienordens. [München.]

Tochter: Irene, geb. 11. März 1848, verm. I) 11. Mai 1868 mit Wilhelm Frhrn Schenk von Stauffenberg († 9. Februar 1879), Kön. bayr. Kämmerer, Oberstleutnant und Flügeladjutanten Sr. Maj. des Königs; II) 27. Mai 1882 mit Christof Frhrn von Godin († 22. Dezember 1891), Kön. bayr. Kämmerer und General der Infanterie z. Disp.

Waldner von Freundstein*.

[Evangelisch. — Elsaß, Baden und Frankreich. — Elsässischer Uradel; französ. Grf. nach dem Rechte der Erstgeburt (pour l'aîné de la branche aînée, par lettres patentes de Louis XV.) 1748. — S. Jahrg. 1859, S. 914; über die in Frankreich blühende Freiherrliche Linie s. Jahrg. 1877, S. 990.]

Eugen fünfter Graf Waldner von Freundstein, geb. 26. April 1845 (des 21. April 1857 † Frhrn Ferdinand, Herrn auf Freundstein ꝛc., Sohn), Majoratsherr und Grundherr der Herrschaft Schmieheim bei Lahr im Grhzgt. Baden, Herr des Schlosses Freundstein bei Sulz im Elsaß, wo derselbe außerdem ein Schloßgut besitzt, französ. Leutnant der Reserve und vormal. Botschaftssekretär, verm. 5. Juni 1872 zu Paris mit

Adèle-Rose, geb. 27. Oktober 1851, des Henri Thuret, Herrn des Schloßgutes Levy (Depart. Allier), Tochter. [Schloß Levy.]

Kinder: 1. Edouard Pierre Freiherr Waldner von Freundstein, geb. 23. Februar 1876 im Haag.

2. Jeanne Henriette Christiane Freiin Waldner von Freundstein, geb. 17. Juni 1878 zu Paris.

Geschwister.

1. Maria Freiin Waldner von Freundstein, geb. 2. Juni 1847, verm. 21. Dezember 1871 mit Menno Frhrn von Coehorn auf Schloß Ittenviller im Elsaß.

2. † Theodor Christian Freiherr Waldner von Freundstein (geb. 10. Juli 1850, † 22. April 1887 zu Paris, französ. Rittmeister im 3. Regiment chasseurs à cheval, verm. 25. April 1877 zu Paris mit Louise [geb. 1857, † 23. Mai 1879], des Maurice Cottier auf Schloß Gongé in der Touraine Tochter).

   Sohn: Moritz Ferdinand Freiherr Waldner von Freundstein, geb. 31. Januar 1878 zu Nancy.

Vaterschwester.

Ida Wilhelmine Freiin Waldner von Freundstein, geb. 17. Juni 1824 zu Mannheim, verm. 17. Juni 1844 mit Christian Frhrn von Berckheim († 21. November 1889 zu Vieran), Grhzgl. bad. Kammerherrn und GRat.

Digitized by Google

Waldstein-Wartenberg.

[Katholisch. — Oesterreich (Böhmen und Mähren) und Ungarn. — Reichsgrf. und erbländ.-oesterr. Grf. d. d. Znaim 25. Juni 1628, kursächs. Anerkennung 11. August 1628, bestätigt für Böhmen d. d. Wien 21. Oktober 1628. Namen- und Wappenvereinigung „Grafen von Waldstein und Herren von Wartenberg" d. d. Wien 16. August 1758. — Besitz: das Seniorat Trebitsch mit dem Gute Willimowitz in Mähren. — S. Handbuch, S. 1050.]

I. Linie: Waldstein und Wartenberg.

1. Ast Münchengrätz.

[Erbliches Mitglied des Herrenhauses des Reichsrats. — Besitz: die Fideikommißherrschaften Münchengrätz, Weißwasser, Hühnerwasser Hirschberg, Neuperstein mit Dauba, Stiahlau, Nebillau, Wesela und Kotzenitz im Königreich Böhmen.]

Ernst Franz de Paula Christian Graf von Waldstein, Herr von Wartenberg, geb. 10. Oktober 1821 (des 24. Dezbr. 1858 † Grafen Christian, K. K. Kämmerers, GRats ꝛc., Sohn), Fideikommißherr und erbl. Mitglied des Herrenhauses des Reichsrats, Oberst-Erblandvorschneider des Königreichs Böhmen, Magnat in Ungarn, Ritter des oesterr. Ordens vom Goldenen Vließe, Ehrenritter des souver. Malteserordens, K. u. K. Kämmerer, Wirkl. GRat und Major a. D., verm. I) 14. Mai 1848 mit Anna Prinzessin zu Schwarzenberg (geb. 20. Februar 1830, † 11. Februar 1849); II) 23. Juni 1851 mit

Maria Prinzessin zu Schwarzenberg, geb. 1. Novbr. 1833, StkrD. und K. u. K. PD., Ehrendame des souver. Malteserordens. [Prag.]

Kinder: a) 1r Ehe: 1. Ernst Carl Christian, geb. 4. Februar 1849, Ehrenritter des souver. Malteserordens, K. u. K. Kämmerer und Rittmeister der Reserve bei Graf Nadasdy Husaren Nr. 9, verm. 18. Mai 1873 zu Prag mit

Franzisca Gräfin von Thun und Hohenstein a. d. H. Klösterle, geb. 3. August 1852, StkrD.

Tochter: Josefine, geb. 27. November 1877.

— b) 2r Ehe: 2. Anna Josefine Eleonore, geb. 11. Juli 1853.

3. Marie Caroline, geb. 14. August 1855, K. u. K. Hofdame.
4. Gabriele Ida, geb. 19. August 1857, verm. 30. Juni 1880 mit Reinhard Erbgrafen von Neipperg (s. Goth. Hofkalender, II. Abteil.).
5. Christiane Elisabeth Maria Felicitas, geb. 12. Juni 1859, StkrD. und K. u. K. PD., Ehrendame des souver. Malteserordens, verm. 3. März 1878 zu Prag mit Oswald Grafen von Thun und Hohenstein, Fideikommißherrn auf Klösterle ꝛc.
6. Adolf Ernst Maria Christian Josef Friedrich Johannes Evangelist Felicitas, geb. 27. Dezember 1868 zu Prag, Ehrenritter des souver. Malteserordens, K. u. K. Leutnant im Husarenregiment Joseph Prinz zu Windisch-Graetz Nr. 11.

Geschwister.

1. Josef Ernst, geb. 22. September 1824, Senioratsherr, Ehrenritter des souver. Malteserordens, K. u. K. Kämmerer, Mitglied des Herrenhauses des Reichsrats auf Lebenszeit und Feldmarschall-Leutnant a. D.

Digitized by Google

2. Franzisca, geb. 25. August 1831, Stiftsdame des K. K. freiweltadeligen Damenstifts zu den „heiligen Engeln" in Prag.
3. Aloysia, geb. 16. November 1832, Ehrenstiftsdame des K. K. adelig-weltlichen Damenstifts „Maria-Schul" zu Brünn.

Großvatersbruder.

† Emanuel Franz (geb. 10. April 1770, † 12. Juli 1803, K. K. Kämmerer und Oberstleutnant, verm. mit Monica verwitw. Freifrau von Schorel, geb. von Flandercen [†]).

Söhne: 1. † Vincenz (geb. 24. Juli 1800, † 16. März 1867, Senioratsherr, Herr auf Prosek-Wobořist und Blasenitz im Kreise Tabor ir Böhmen, verm. 24. Juli 1824 mit Vincenzie Gräfin Fuchs [geb. 4. April 1798, † 2. Oktober 1866]).

Kinder: 1) Maria Anna, geb. 14. Mai 1825, verm. 16. Januer 1849 mit Ernst Frhrn von Puteani († 27. März 1878). [Praa.]

2) † Emanuel Ernst (geb. 7. Februar 1827, † 16. Januar 1880), K. K. Kämmerer, verm. 15. November 1860 mit

Helene Freiin von Vittinghoff genannt Schell zu Schellenberg, geb. 18. August 1836, StkrD. [Gastony bei Steinamanger im Oedenburger Komitat.]

Kinder: (1) Maria Vincentia-Ludwiga, geb. 8. April 1864, verm. 25. Januar 1887 zu Linz mit Bela Frhrn von Gudenus, K. u. K. Leutnant der Reserve bei Franz II., König beider Sizilien Ulanen Nr. 12.

(2) Ferdinand, geb. 25. Dezember 1874.

3) Albrecht, geb. 22. November 1832, K. u. K. Kämmerer und Major a. D., verm. 23. November 1868 zu Dur mit

Antonie verwitw. Gräfin von Waldstein und zu Wartenberg, geb. Bauda, geb. 20. Februar 1827, Herrin auf Liblic im Kreise Bunzlau in Böhmen (s. 2. Ast).

2. † Adam Emanuel (geb. 24. Januar 1803, † 28 November 1849, K K. Kämmerer und Oberst a. D., verm. 3. März 1832 mit Caroline Gräfin Khevenhüller-Metsch [geb. 8 Juli 1810, † 14 Dezember 1867], Herrin auf Rosenegg bei Steyr in Oberoesterreich, StkrD.).

Söhne: 1) † Franz Salesius (geb. 1. Dezember 1834, † 30. April 1887 zu Prag, Herr auf Oubolitschek, K. K. Kämmerer und Major a. D., verm. 18. September 1860 zu Ober-Bečkovič in Böhmen mit Zdenka [Zenona] Gräfin Des Fours-Walderode zu Mont und Athienville [geb. 9. Juni 1838, † 27. Oktober 1877]).

Kinder: (1) Zdenko Franz Adam Albrecht, geb. 1. Juli 1862, Herr auf Oubolitschek im Kreise Prag, K. K. Oberleutnant im Landwehr-Ulanenregiment Nr. 2, verm. 16. April 1890 zu Wien mit

Maria Gräfin Berchtold, geb. 10. November 1869.

(2) Caroline Franzisca Maria Olga, geb. 15. August 1863, verm. 9. Februar 1885 zu Prag mit Heinrich Frhrn (Mac-) Enis von Atter und Iveaghe, K. u. K. Kämmerer und Leutnant der Reserve des Inf.-Regts Nr. 21.

(3) Ottocar Vincenz Clemens Franz Josef Emanuel, geb. 19. August 1866.

Digitized by Google

2) Josef Vincenz Emanuel, geb. 6. Dezember 1836, K. u. K. Kämmerer und Rittmeister der Landwehr, verm. 8 Juni 1872 zu Wien mit

Maria Freiin von Wacken, geb. 15. Februar 1853, Herrin auf Mittergrabern in Niederoesterreich. [Mittergrabern und Wien.]

Kinder: (1) Eugen Augustin Josef Maria, geb. 22. Juli 1873 zu Wien.

(2) Josef Maria Franz Adam Emanuel, geb. 11. Oktober 1874 zu Linz in Oberoesterreich.

(3) Clemens Carl Ernst Felix Josef Maria, geb. 20. November 1875 zu Wien.

(4) Maria Josepha Caroline Clara, geb. 11. August 1878 zu Mittergrabern.

3) Emanuel, geb. 21. März 1840, Herr auf Cestič und Dřezinko im Kreise Pisek in Böhmen, K. u. K. Kämmerer und Major a. D., verm. 11. Februar 1872 zu Wien mit

Maria Gräfin von Bylandt, geb. 5. Oktbr. 1852, StkrD. [Cestič bei Wollin.]

Kinder: (1) Maximilian Josef Adam, geb. 24. November 1872, K. u. K. Leutnant im Dragonerregiment Fürst zu Windisch-Graetz Nr. 14.

(2) Arthur Emanuel Franz, geb. 11. November 1873.

(3) Emanuel Eugen Carl, geb. 19. April 1876.

(4) Heinrich Maria Franz, geb. 10. April 1880.

(5) Marianne Caroline Emanuella, geb. 30. April 1886.

2. Ast Dux.

[Besitz: die Fideikommißherrschaften Dux und Oberleutensdorf im Königr. Böhmen, erblich nach Wahl des Nutznießers auf den von ihm zur Nachfolge berufenen Sohn.]

Georg Johann Graf von Waldstein und zu Wartenberg, geb. 19. November 1875.

Mutter.

Agnes geb. Freiin Fiáth von Körménves, geb. 22. März 1855, verm. 26. Novbr. 1872 zu Aka mit dem Grafen Ladislaus (geb. 28. Juli 1850, † 7. März 1877); wiederverm. 9. Oktober 1883 zu Wien mit Morgan Dalrymple Treherne, Oberst und Kommandanten des 3. Queens Own (Royal West Kent) Regt. [Folkestone.]

Vatersschwester.

Christiane, geb. 6. Juli 1854, verm. 6. Juni 1874 zu Dux mit Leopold Grafen von Thun und Hohenstein, K. u. K. Kämmerer.

Großmutter.

Antonie, geb. 20. Februar 1827, des K. K. Oberförsters Bauda Tochter, Herrin auf Liblic im Kreise Bunzlau in Böhmen, verm. mit dem Grafen Georg (geb. 25. März 1818, † 6. Juli 1854); wiederverm. 23. November 1868 zu Dux mit Albrecht Grafen von Waldstein und zu Wartenberg, K. u. K. Kämmerer und Major a. D. (s. 1. Ast).

Digitized by Google

3. Ast (vormals auf Leitomischl).

(Im Mannesstamme erloschen.)

† Johann Graf von Waldstein und zu Wartenberg (geb. 21. August 1809, † 3. Juni 1876 zu Wien [des im Februar 1829 † Grafen Emanuel Sohn]), Senioratsherr, sowie Herr der Herrschaft Nagy-Megyer, Ehrenritter des souver. Malteserordens. Dr. phil. et jur., K. K. Kämmerer und GRat, Präsident der Kön. ungar. Landeskommission für bildende Künste ꝛc., verm. I) 17. Februar 1844 mit Maria Theresia Gräfin Zichy (geb. 31. Mai 1813, † 8. Oktober 1868), StkrD. und K. u. K. PD.; II) 18. Novbr. 1871 zu Lettowitz in Mähren mit

Adelheid Gräfin Kálnoky, geb. 7. März 1843, StkrD.; wiederverm. 16. Juli 1881 zu Wien mit Elzear Herzog von Sabran-Pontevès.

II. Linie: Waldstein-Arnau.

(Im Mannesstamme erloschen.)

† Albrecht Albert Graf von Waldstein-Arnau (geb. 16. Februar 1832, † 1886 [des 4. Juni 1839 † Grafen Josef Vincenz, K. K. Kämmerers, Sohn]), verm. 23. Februar 1867 zu Preßburg mit

Hermine, geb. 183., des † Ludwig von Jezerniczky zu Jezernicze und Bábony Tochter. [Preßburg.]

Tochter: Luise Felizia Maria, geb. . . . . zu Preßburg.

(Colonna-) Walewski.

[Katholisch. — Preußen (Provinz Schlesien). — Poln. Grf. d. d. St. Petersburg 1./13. Januar 1833 (Diplom d. d. 21. April / 2. Mai 1838), kön. preuß. Genehmigung zur Führung des ausländ. Grafenstandes d. d. Berlin 31. März 1872 (für Graf Stanislaus). — S. Jahrg. 1874, S. 936.]

Stanislaus Alexander Blasius Graf Colonna-Walewski, geb. 3. Februar 1840 zu Warschau (des Grafen Konrad zu Dresden [geb. 21. November 1813], Kaiserl. russ. Kammerherrn und Staatsrats a. D., Sohn), Herr auf Grüben (573 Hekt.) im Kreise Falkenberg in Preuß.-Schlesien, Ehrenritter des souver. Malteserordens, vormal. Referendar beim Staatsrat des Königreichs Polen, verm. 11. Juni 1864 zu Berlin mit

Marie Gräfin Alexandrowicz, geb. 16. Februar 1845.

Kinder: 1. Apollonia Constantia Maria, geb. 2. April 1865 zu Dresden.

2. Luise Maria Constantia Dominica, geb. 4. August 1866 zu Konstantijnów.

3. Konrad Alexander Stanislaus, geb. 21. Oktober 1867 zu Klein-Deutschen, Kön. preuß. Leutnant im 2. hannov. Feldartillerieregiment Nr. 26.

Schwester.

Marie, geb. 2. Februar 1841, verm. 20. August 1859 mit Josef Grafen Wielopolski.

Digitized by Google

Wallis.

[Katholisch. — Oesterreich (Böhmen und Mähren) und Ungarn. — Reichsfrhr. 1640, böhm. Inkolat im Herrenstande 12. Febr. 1651, ungar. Indigenat 25. Januar 1688 (für die Gebrüder Georg Ernst und Franz Ernst Freiherren von Wallis). — S. Handbuch, S. 1053. — Stammtafel im Jahrg. 1878, S. 1011.]

A. Älteres Gräfliches Haus.

[Abstammend von Georg Ernst Frhrn von Wallis († 6. September 1689). — Böhm. Grf. mit Wappenbesserung d. d. Wien 18. März 1706 (vom Kaiser Josef I. für die Gebrüder Georg Olivier Franz de Paula und Johann Hugo Freiherren von Wallis, Söhne des Georg Ernst). — Besitz: das Fideikommiß Koleschowitz im Kreise Prag in Böhmen (s. Jahrg. 1859, S. 920).]

Carl Olivier Graf von Wallis, Freiherr auf Karighmain, geb. 26. Juli 1837, Fideikommißherr, K. u. K. Kämmerer, verm. 5. Mai 1873 mit Sofie Gräfin Paar (geb. 12. Mai 1850, † 10. Juni 1874), StkrD.

Brüder

a) vollbürtig aus des Vaters erster Ehe:

1. Franz Olivier, geb. 26. September 1838, K. u. K. Kämmerer, Feldmarschall-Leutnant a. D., verm. 29. November 1879 zu Fünfkirchen mit
Margaretha, geb. 13. Februar 1857, des Josef Ritters von Rodakowski, K. K. GRats und Generals der Kavallerie a. D., und der † Ottilia geb. Gräfin von Wrangel Tochter. [Koleschowitz.]

b) Halbbrüder aus zweiter Ehe:

2. Friedrich, geb. 20. Januar 1853.
3. Georg, geb. 23. April 1856, K. u. K. Rittmeister bei Prinz zu Windisch-Graetz Husaren Nr. 11, verm. 5. Juli 1886 zu Hradišt bei Blowitz in Böhmen mit
Sofie Gräfin Pálffy von Erdöd, Freiin von Ugezd, geb. 28. Februar 1865.
4. Josef, geb. 29. August 1857, K. u. K. Bezirkskommissar und Rittmeister im Landwehr-Ulanenregiment Nr. 2.
5. Olivier, geb. 14. August 1860, K. u. K. Hauptmann im Generalstabskorps.

Stiefmutter.

Franziska de Paula geb. Dorner, geb. 6. Dezember 1818, verm. 25. April 1843 mit dem Grafen Friedrich Olivier (geb. 15. Januar 1800 † 31. Mai 1878), Fideikommißherrn, K. K. Kämmerer und Wirkl. GRat (war verm. in erster Ehe 4. Oktbr. 1828 mit Erwine Gräfin von Sternberg-Manderscheid [geb. 27. August 1803, † 29. Juni 1840], StkrD.).

B. Jüngeres Gräfliches Haus.

[Abstammend von Franz Ernst Frhrn von Wallis († 12. Dezember 1702). — Reichsgrf. und erbländ.-oesterr. Grf. mit Wappenbesserung und dem Titel „Hoch- und Wohlgeboren" d. d. Wien 14. Juli 1724 (vom Kaiser Karl VI. für F.

Digitized by Google

Wenzel Frhrn von Wallis auf Karighmain, Kaiserl. Wirkl. Oberst und Kommandanten des Alt-Wallisschen Regiments zu Fuß, Enkel des Franz Ernst), böhm. Grf. mit Wappenbesserung und dem Titel „Hoch- und Wohlgeboren" d. d. Laxenburg 16. Mai 1736 (für denselben), steierm. Landmann 27. April 1818. — Besitzstand im Jahrgang 1859, S. 921.]

I. Linie.

[Abstammend von Franz Ernst Grafen von Wallis (geb. 28. Februar 1729, † 18. April 1784).]

Ernst Maximilian Wilhelm Maria Graf von Wallis, Freiherr auf Karighmain, geb. 6. August 1861; folgte seinem Oheim, dem 16. Mai 1883 † Grafen Josef Anton, K. K. Kämmerer und Oberstleutnant a. D., im Besitz der Herrschaften Budischkowitz, Butsch und Budwitz in Mähren und Planitz in Böhmen; K. u. K. Kämmerer.

Geschwister.

1. Josef Maria, geb. 9. Februar 1863, Herr auf Niederleis in Niederoesterreich.
2. Marie, geb. 25. Mai 1869.

Mutter.

Anna geb. Gräfin von Hompesch-Bollheim, geb. 7. September 1839, StkrD., verm. 18. September 1860 zu Wien mit dem Grafen Maximilian Heinrich (geb. 15. November 1833, † 18. November 1882), Herrn auf Niederleis, K. K. Kämmerer und Rittmeister a. D.

Vaterschwester.

Rosa Maria Dionysia, geb. 9 Oktober 1828, Herrin der Herrschaft Dolhe und der Güter Zakawie und Podhajczyki im Kreise Tarnopol in Galizien, StkrD. und K. u. K. PD., verm. 9. Dezember 1854 mit Justin Grafen Boleslа-Koziebrodzki († 5. Februar 1885), Herrn auf Dolhe ꝛc., K K. Kämmerer, Generalmajor und Kommandanten der 13. Landwehrbrigade.

Großvatersbruder.

† Ludwig (geb. 15. Februar 1794, † im Juni 1848, K. K. Kämmerer, verm. mit Anna Edler von Bohr [geb. 1802, † 29. Februar 1876 zu Wien]).

Kinder: 1. Josef, geb. 12. Oktober 1820, K. K. Rittmeister a. D.
2. † Ludwig (geb. 29. November 1822, † 20. Oktober 1877), K. K. Major a. D., verm. mit
Wilhelmine von Münzberg. [St. Georgen.]
3. Maximiliane, geb. 29. Februar 1824.

II. Linie.

[Abstammend von Olivier Remigius Grafen von Wallis (geb. 1. Oktober 1742, † 19. Juli 1799), Bruder des Stifters der I. Linie.]

Julius Graf von Wallis, Freiherr auf Karighmain, geb. 1827 (des 14. März 1860 † Grafen Michael, K. K. Kämmerers, Sohn), Herr der Herrschaft Kovacsi mit Szakfa in Ungarn, K. u. K. Kämmerer und Major a. D., verm. 24. Februar 1852 mit

Digitized by Google

Helene Gräfin Somogyi von Médgyes, geb. 20. Juli 1830, StkrD. [Oedenburg in Ungarn.]

Geschwister.

1. † Olivier (geb. 1821, † 15. Februar 1887), K. K. Kämmerer und Feldmarschall-Leutnant a. D., verm. 1853 mit
Sofie von Szymanowska, geb. 1821.
Tochter: Marie, geb. 31. Dezember 1859, verm. 23. April 1881 mit Adolf Frhrn von Brunicki.
2. Irene, geb. 1822, StkrD., verm. 1843 mit Erhard Frhrn von Puteani († 9. Septbr. 1876), K. K. Kämmerer und Rittmeister a. D.
3. Maria Philippine, geb. 16. Novbr. 1829 zu Goston in Ungarn, verm. 1. Mai 1852 mit Helmuth Frhrn von Carnap († 13. Mai 1880).
4. Juliette, geb. 1838, verm. 1. Mai 1856 mit Clothar Schultz-Leitershofen, K. K. Oberleutnant a. D.

Wallwitz.

[Evangelisch. — Königreich Sachsen. — Sächsischer Uradel; Reichsgrf. d. d. Wien 29. April 1762, kursächsische Anerkennung 28. Juli 1762. — S. Handbuch, S. 1056.]

Georg Friedrich Graf von Wallwitz, geb. 8. April 1807 (des 20. April 1836 † Grafen Friedrich Lebrecht Sebastian, Kön. sächs. Kammerherrn, Sohn), Herr auf Borthen und Schmorkau im Kreise Meißen des Königreichs Sachsen, Kön. sächs. Kammerherr, verm. 23. Mai 1839 mit
Maria Anna Gräfin Serényi von Kis-Serény, geb. 16. August 1820 (katholisch), StkrD. [Dresden.]
Kinder: 1. Irma (Maria) Cäcilia Petronilla, geb. 21. August 1842 (katholisch), verm. 4. August 1875 mit Paul Frhrn von Weißenbach (lutherisch), Kön. sächs. Kammerherrn und Geh. Regierungsrat a. D. zu Dresden.
2. Moritz Deodat, geb. 13. Dezbr. 1846, Kön. sächs. Kammerherr.
3. Hans Joachim, geb. 18. April 1849, Kön. sächs. Kammerherr, außerordentl. Gesandter und bevollm. Minister zu Wien, Rittmeister z. Disp., verm. 24. November 1883 zu Dresden mit
Katharine, geb. 7. Oktober 1859 zu St. Petersburg, des Michael von Obrescoff, Kaiserl. russ. Generalleutnants, und der Barbara geb. von Korobyne Tochter.
Söhne: 1) Georg Michael, geb. 9. November 1884.
2) Alexander Nicolaus Sebastian, geb. 22. September 1885.
3) Hans Joachim, geb. 19. November 1889.
4. Nikolaus Heinrich Victor, geb. 5. Dezember 1852, Ehrenritter des Johanniterordens, Kais. deutscher Ministerresident in Luxemburg.

Bruder.

† Victor Carl Sebastian (geb. 30. Oktober 1813, † 19. Dezember 1864), verm. 2. Juni 1862 mit
Helene Charlotte Adolfine, geb. 26. September 1837, des † Kön. sächs. Kammerherrn von der Planitz auf Naundorf und Steni[illegible]

Digitized by Google

und der Eleonore geb. von Bodenhausen Tochter; wiederverm. 18. September 1871 mit Ernst Grafen Vitzthum von Eckstädt, Kön. sächs. Oberst z. Disp.

Wartensleben.

[Preußen, Königr. Sachsen, Anhalt, Braunschweig und Ungarn. — Magdeburgischer Uradel. — S. Handbuch, S. 1059; über die Abstammung der einzelnen Häuser und Linien s. Jahrgang 1861, S. 932 ff.]

A. Älteres Gräfliches Haus.

[Evangelisch. — Preuß. Gef. 1. Januar 1708, Reichsgef. mit Wappenbesserung d. d. Wien 1. März 1706.]

I. Linie.

Hermann Ludwig Wilhelm Carl Alexander Friedrich Graf von Wartensleben, geb. 17. Oktober 1826 zu Berlin (des 29. Januar 1886 † Grafen Gustav Ludwig, Kön. preuß. Kammerherrn und Generalleutnants a. D., Sohn), Senior der Familie, Fideikommißherr auf Carow (seit 1774 in der Familie, seit 1856 Fideikommiß; 1400 Hekt.) bei Genthin im Kreise Jerichow II, Rechtsritter des Johanniterordens, Kön. preuß. General der Kavallerie z. Disp., à la suite des Dragonerregiments von Arnim (2. brandenb.) Nr. 12, verm. 16. Mai 1866 zu Berlin mit

Agnes, geb. 23. Febr. 1846, des † Theophil von Trzaska-Podbielski, Kön. preuß. Generals der Kavallerie, à la suite des thüring. Husarenregiments Nr. 12, Generalinspekteurs der Artillerie und Chefs des niederschles. Feldartillerieregiments Nr. 5, und der Agnes geb. von Jagow a. d. H. Dallmin Tochter.

Kinder: 1. Elisabeth Agnes, geb. 10. Juli 1869 zu Berlin.
2. Friedrich-Wilhelm Hermann Alexander Gustav Theophil, geb. 27. Oktober 1873 zu Berlin, stud. jur.

Geschwister.

1. Gustav Hermann Alexander, geb. 6. März 1830 zu Berlin, Fideikommißherr auf Seedorf (seit 1774 in der Familie, Fideikommiß seit 1856; 850 Hekt.) bei Genthin, Rechtsritter des Johanniterordens, Kön. preuß. Kammerherr und Zeremonienmeister, Major a. D. und Deichhauptmann, verm. I) 11. Mai 1858 zu Propstei Salzwedel mit Bertha von der Schulenburg a. d. H. Priemern (geb. 17. April 1840, † 13. April 1859); II) 29. Juni 1863 zu Albrechtsdorf mit

Dorothea, geb. 21. Juni 1838, des † Carl von Mutius auf Altwasser ꝛc. ꝛc. in Schlesien, Kön. preuß. Majors a. D., und der † Luise geb. Gräfin von Zedlitz-Leipe Tochter.

Kinder: a) 1r Ehe: 1) Gustav Friedrich Wilhelm Carl Nicolaus, geb. 7. April 1859 zu Brandenburg, Kön. preuß. Premierleutnant im 3. Garderegiment zu Fuß.

— b) 2r Ehe: 2) Luise Bertha Elisabeth, geb. 8. September 1864 zu Brandenburg, verm. 6. Juli 1892 zu Seedorf mit Hans Grafen

Digitized by Google

Finck von Finckenstein, Kön. preuß. Hauptmann und Kompaniechef im Garde-Jägerbataillon.

2. Ludwig Hermann Alexander, geb. 7. Juli 1831 zu Berlin, Fideikommißherr auf Rogäsen mit Gränert (seit 1856 Fideikommiß; zusammen 600 Hekt.) im Kreise Jerichow II, Rechtsritter des Johanniterordens, Kön. preuß. Major a. D. und Landrat des genannten Kreises, verm. 25. Septbr. 1856 zu Potsdam mit Mathilde Gräfin von Blumenthal (geb. 20. Juni 1837, † 12. Februar 1891 zu Genthin). [Rogäsen.]
3. Friedrich Hermann Alexander, geb. 14. Januar 1833 zu Berlin, Herr auf Treppeln (808 Hekt.) im Kreise Crossen, Ehrenritter des Johanniterordens, Kön preuß. Rittmeister a. D., verm. I) 29. Novbr. 1862 zu Carow mit Veronika (geb. 6. September 1843, † 8. Oktbr. 1887), des † Gustav Albert von Ploetz, Hzgl anhalt-dessau-köthenschen GRats und Staatsministers, und der † Emilie geb. Freiin von Wackerbarth genannt von Bomsdorff Tochter; II) 12. August 1889 zu Berlin mit

Marie Friederike, geb. 11. Juli 1839, des † Alexander Carl Jacob Baron Schimmelpenninck van der Oye, Kön. niederländ. Gesandten am Kön. preuß. Hofe, und der † Marie Anna geb. Baronesse von Kantzow Tochter. [Treppeln bei Liebthal.]

Söhne 1r Ehe: 1) Richard, geb. 20. Juni 1871 zu Raackow.
2) Alexander, geb. 29. Januar 1874 zu Raackow.

4. Mathilde Caroline Alexandrine, geb. 18. April 1835 zu Carow, verm. 30. Mai 1854 daselbst mit Konrad Grafen Finck von Finckenstein a. d. H Madlitz († 2. Februar 1884), Kön. preuß. Oberstleutnant z. Disp. [Potsdam.]

Vaters-Halbschwester.

Maria Caroline, geb. 2. März 1809 zu Berlin, verm. 11. Juli 1828 zu Carow mit Hermann Frhrn von Bülow-Wendhausen († 28. November 1846), Hzgl. braunschweig. Kammerherrn und Hofmarschall. [Neustrelitz.]

II. Linie.

1. Ast: Krippitz.

Victor Gustav Otto (Postbumus) Graf von Wartensleben, geb. 12. Novbr. 1836 zu Breslau (des 21. März 1836 † Grafen Gustav, Kön. preuß. Kammerherrn und Leutnants a. D., Sohn), Herr auf Tschammendorf (239 Hekt.) bei Schreibendorf in Schlesien, Ehrenritter des Johanniterordens, Kön. preuß. Rittmeister a. D., verm. 9. August 1877 mit Ida Prinzessin von Schönburg-Waldenburg (geb. 25. April 1821; geschieden). [Berlin.]

Schwester.

Olga Gustavine Ottilie, geb. 16. Februar 1833 zu Schweidnitz, verm. 8. August 1854 zu Krippitz mit Otto Friedrich Carl Ferdinand von Uechtritz und Steinkirch auf Tzschocha im Kreise Lauban und Seifersdorf im Kreise Schönau in Preuß.-Schlesien, Ehrenritter des Johanniterordens. [Schloß Tzschocha bei Markliffa.]

Digitized by Google

2. Ast: Schwirsen.

Hans Hermann Christian Ludwig Ferdinand Graf von Wartensleben, geb. 30. Januar 1836 zu Grambow (des 24. April 1883 † Grafen Alexander auf Schwirsen Sohn), Herr auf Schwirsen (seit 1734; 1272 Heft) im Kreise Cammin in Pommern, Kön. preuß. Generalleutnant z. Disp. [Schwirsen bei Zitzmar.]

Geschwister.

1. Editha Julie Henriette Marie Sofie, geb. 21. April 1837 zu Grambow, verm. 22. April 1858 zu Schwirsen mit Kuno Grafen von Hahn auf Basedow († 8. Oktober 1885), Erblandmarschall des Landes Stargard.
2. Alexander Hans Georg, geb. 24. Oktober 1838 zu Grambow, Kön. preuß. Generalmajor und Kommandeur der 36. Kavalleriebrigade.
3. Margaretha Hildegard, geb. 2. August 1842 zu Schwirsen, verm. I) 12. August 1858 daselbst mit Otto Baron von Schilling auf Jürgensberg in Esthland († 28. August 1864); II) 1867 mit Georg Baron von Schilling auf Päbbo und Amutha in Esthland.
4. Emmy Henriette Marie, geb. 2. August 1843 zu Schwirsen, verm. 15. Februar 1867 daselbst mit Arel-Anton von Heyden auf Groß-Voldekow und Haferland im Kreise Belgard, Kön. preuß. Premierleutnant a. D. [Berlin]
5. Alfred Gneomar Cäsar, geb. 6. August 1844 zu Schwirsen, Kön. preuß. Hauptmann a. D. [Schwirsen.]
6. Katharina Susanna, geb. 2. November 1848 zu Schwirsen, verm. 10. Juli 1868 daselbst mit Julius Christian August Oscar von Elbe auf Carnitz im Kreise Greiffenberg in Pommern.
7. Adolf Hartwig Gneomar, geb. 2. Oktober 1853 zu Schwirsen, Kön. preuß. Premierleutnant der Garde-Landwehrkavallerie, verm. I) 3/15. Dezember 1877 zu St. Petersburg mit Charlotte, des † Gustav Barons von Schilling auf Peterhof Tochter; II) 16. Oktbr. 1891 zu Faulenrost mit

Ursula Gräfin von Hahn, geb. 3. August 1863. [Straßburg i. E.]

3. Ast: Osniszczewo.

† Cäsar Alexander Scipio Graf von Wartensleben (geb. 7. Mai 1845 zu Krippitz, † 9. August 1887 daselbst [des 9. März 1881 † Grafen Carl, Herrn auf Krippitz nebst Ultsche im Kreise Strehlen in Schlesien, Kön. preuß. Premierleutnants a. D., Sohn]), verm. 6. Juni 1871 zu Klausenburg mit

Lenka (Helene) von Bodola, Edler von Zágon, geb. 23. Januar 1852 zu Klausenburg in Siebenbürgen. [Görlitz.]

Kinder: 1. Gertrud Marie Ottilie Michaele Helene Eva, geb. 29. September 1873 zu Krippitz.

2. Victoria Maria Olga Charlotte Helene Eva, geb. 17. April 1875 zu Krippitz.
3. Maria Agnes Ida Hildegard Helene Victoria Eva, geb. 6. November 1878 zu Krippitz.
4. Herbert-Alexander Cäsar Dominik Julius Erdmann, geb. 10. September 1881 zu Krippitz.

Digitized by Google

Schwester.

Editha Ottilie Caroline, geb. 3. November 1843 zu Berlin, verm. 7. Juli 1874 zu Krippitz mit Bernhard Schendel von Pelkowski auf Grabia.

Vatersgeschwister

a) aus des Großvaters erster Ehe:

1. † Leopold Otto Friedrich Franz (geb. 7. April 1818 zu Koblenz, † 5. Mai 1846 zu Potsdam, Kön. preuß. Leutnant a. D. und Kammergerichtsauskultator, verm. 12. Mai 1841 zu Mannheim mit Mathilde Halbach-Bohlen [geb. 9. Juli 1822 zu Philadelphia, † 18. April 1848 zu Baden-Baden]).
   Tochter: Caroline Friederike Cäcilie Clotilde, geb. 6. April 1844 zu Mannheim, verm. 16. September 1869 zu Neudorf mit Ernst Grafen und Edlem Herrn zur Lippe-Biesterfeld auf Neudorf bei Bentschen (s. Goth. Hofkalender, I. Abteilung).
2. Ferdinande Marie Caroline Auguste Johanne Luise Isabelle, geb. 14. März 1825 zu Breslau, verm. 3. Juli 1856 zu Stettin mit Otto Welle. [Brandenburg a. d. Havel.]
3. Mathilde Clementine Bertha Caroline Friederike Apollonia Stanislawe, geb. 6. April 1828 zu Osniszczewo, verm. 22. Dezember 1852 mit Theodor von Restorff auf Riwoczin bei Soldau in Ostpreußen († 8. Januar 1868), Kön. preuß. Oberstleutnant z. Disp. [Berlin.]

b) aus zweiter Ehe:

4. Constantin Adolf Julius Carl Bernhard Louis Stefan August, geb. 1. Februar 1836 zu Thorn. [Fürstenberg in Mecklenburg.]
5. Gustav Wilhelm Philipp Friedrich Leopold Bernhard Theodor, geb. 29. Januar 1843 zu Thorn, Ehrenritter des Johanniterordens, Kön. preuß. Premierleutnant a. D., verm. 20. September 1865 zu Berlin mit Clara Marie Valerie (geb. 11. März 1847 zu Berlin, † 27. Mai 1877), des † Julius von Mannlich-Lehmann, Kön. preuß. Stadtgerichtsrats a. D., und der † Adelaïde geb. von Mannlich Tochter. [Berlin.]
   Kinder: 1) Maximilian Carl Leopold Erdmann, geb. 18. Februar 1867 zu Halle a. d. S., Kön. preuß. Leutnant im 2. hannov. Dragonerregiment Nr. 16.
   2) Editha Odo Clara Frida Theodore Erdmuthe, geb. 26. Juli 1870 zu Berlin.
   3) Julius Cäsar Carl Oscar Erdmann, geb. 17. Juli 1872 zu Starnberg in Bayern.
   4) Adelheid, } Zwillingsschwestern, geb. 8. April 1877 zu Char-
   5) Vera, } lottenburg.

III. Linie.

Konrad Ulrich Alexander Graf von Wartensleben, geb. 24. September 1864 zu Minkowsky, Fideikommißherr auf Minkowsky (1461 Hekt.) im Kreise Namslau in Schlesien, Dr. jur., Kön. preuß. Leutnant der Reserve des 2. Garde-Dragonerregiments, verm. 27. Mai 1890 zu Karlsruhe mit

Gabriele Freiin von Andrian-Werburg, geb. 24. April 1870.

Digitized by Google

Sohn: Wilhelm Hermann Alexander Bogislaw Johann, geb. 24. Februar 1891 zu Berlin.

Mutter.

Luise Antoinette Friederike Wilhelmine, geb. 13. August 1839 zu Pawlau, des † Pastors Gustav Adolf Meckel von Hemsbach Tochter, verm. 10. Juni 1863 zu Breslau mit dem Grafen Boguslaw Alexander (geb. 10. Dezember 1804, † 13. August 1886), Fideikommißherrn, Ehrenritter des Johanniterordens, Kön. preuß. Kammergerichtsassessor a. D.

Vaterschwester.

Aurora Marie, geb. 11. Oktober 1808 zu Königsberg bei Kyritz, verm. 11. April 1829 zu Berlin mit Hugo Grafen von Wilamowitz-Möllendorff († 14. Juni 1865), Majoratsherrn des Ländchens Kumlosen ꝛc., Kön. preuß. Kammerherrn. [Ludwigslust.]

B. Jüngeres Gräfliches Haus.

[Reformiert. — Reichsgrf. mit Wappenbesserung (Wappen der † Rivière d'Arschot) d. d. Frankfurt a. M. 14. Oktober 1745.]

Carl Graf von Wartensleben, geb. 2. August 1837 zu Gomba.

Geschwister.

1. Amalie Lucie, geb. 13. Dezember 1833 zu Gyömrö.
2. Jolanda, geb. 5. August 1835 zu Gyömrö.
3. Ludwig Wilhelm, geb. 2. Januar 1840 zu Gyöngyös.
4. Esther, geb. 25. Dezember 1841 zu Gyöngyös.
5. Ilona (Helene), geb. 9. Juli 1843 zu Gomba.
6. Franziska, geb. 25. Juli 1844 zu Gyöngyös.
7. Ida Clara, geb. 23. September 1854 zu Gyöngyös.

Mutter.

Barbara geb. Patáy de Baj a. d. H. Beniz, des † Paul Baj Patay auf Gomba Tochter, verm 10. Mai 1830 zu Beniz mit dem Grafen August Wilhelm László (geb. 11. November 1804 zu Pest, † im September 1875), Herrn auf Jarkasd in Ungarn, K. K. Oberleutnant a. D. [Jarkasd bei Budapest.]

Großvatersbruder.

† Alexander Wilhelm (geb. 1. März 1782 zu Wien, † 13. März 1844 zu Budapest, Erbherr auf Emmerberg und Rehoff, K. K. Rittmeister a. D., verm. mit Marie Leopoldine Antonie Erner [geb. 15. November 1792; katholisch; † 11. Februar 1885]).

Tochter (katholisch): Elise Leopoldine Anna, geb. 2. April 1821 zu Graz.

Wedel.

[Lutherisch. — Preußen (die Provinzen Hannover und Westfalen) und Oldenburg. — Holsteinischer Uradel; preuß. Grf. d. d. Berlin 21. Januar 1776. — Besitz die Fideikommißherrschaften Evenburg und Gödens und das Rittergut Resse in der Provinz Hannover. Der jedesmalige Majoratsherr ist erbliches Mitglied des

preuß. Herrenhauses seit 5. Dezember 1867. — Stammtafel im Jahrg. 1878, S. 1022. — S. Handbuch, S. 1060.]

I. Linie.

Carl Georg Ferdinand Gerhard Graf von Wedel, Edler Herr zu Gödens und Evenburg, geb. 7. August 1827 (des 24. August 1858 † Grafen Friedrich, Kön. hannov. Majors a. D. und Landrats, Sohn), Fideikommißherr und Herr auf Ober-Ahm und Wedelfeld im Großherzogtum Oldenburg, erbl. Mitglied des preuß. Herrenhauses, Ehrenritter des Johanniterordens, vormal. Kön. hannov. Major und extraord. Flügeladjutant weiland Sr. Maj. des Königs Georg V., verm. 15. November 1859 zu Sonneborn mit Frieda Freiin von Wangenheim (geb. 3. Januar 1838, † 22. Oktober 1881). [Evenburg bei Leer in Ostfriesland.]

Söhne: 1. Georg Erhard, geb. 2. Januar 1861 zu Philippsburg, Herr (durch Übertragungsurkunde vom 9. April 1885) der Herrlichkeit Gödens in Ostfriesland, Ehrenritter des Johanniterordens, Dr. jur., Kön. preuß Referendar bei der Regierung zu Hannover und Leutnant der Reserve des Kürassierregiments von Driesen (westfäl.) Nr. 4, verm. 30. Mai 1888 zu Ippenburg mit

Julia Freiin von dem Busche-Ippenburg, geb. 22. Juli 1867 (s. Busche-Ippenburg in diesem Taschenbuch). [Philippsburg bei Leer.]

Kinder: 1) Elfriede Julia, geb. 23. Mai 1890 zu Hannover.
2) Haro Burchard, geb. 26. Juli 1891 zu Philippsburg.
3) Sohn . . . . . , geb. 6. November 1892 zu Philippsburg.

2. Botho Friedrich, geb. 23. Dezember 1862 zu Evenburg, Dr. jur., Legationssekretär bei der Kaiserl. deutschen Botschaft zu Paris, Kön. preuß. Leutnant der Reserve des 1. Garde-Dragonerregiments Königin von Großbritannien und Irland.

Vatersbruder.

† Friedrich Wilhelm Carl Ferdinand (geb. 28. März 1798, † 14. Juli 1872 zu Ems, Ehrenritter des Johanniterordens, Grhzgl. oldenburg. Kammerherr, Generalleutnant und Generaladjutant a. D., verm. 28 März 1827 mit Bertha Sofie Amalia Pauline [geb. 21. Juni 1802, † 27. Dezbr. 1887 zu Oldenburg], des † Kön. preuß. Generalmajors Frhrn von Glaubitz und der Sofie geb. Busch Tochter).

Kinder: 1. Clemens August Carl, geb. 15. Februar 1829, Grhzgl. oldenburg. Kammerherr und Oberschenk, Oberstallmeister a. D., verm. 11. Oktober 1863 zu Groß-Zschocher bei Leipzig mit

Constanze, geb. 17. Novbr. 1842, des † Dr. jur. Johann Paul Frhrn von Falkenstein, Kön. sächs. Staatsministers a. D., Tochter, Herrin auf Groß-Zschocher und Windorf.

Kinder: 1) Anna Elisabeth Bertha Constanze, geb. 20. Dezember 1864 zu Oldenburg.
2) Clemens Wilhelm Paul Carl, geb. 15. Oktbr. 1866 zu Oldenburg, Kön. preuß. Referendar.
3) Wilhelm Gustav Johann Friedrich, geb. 22. August 1878 zu Oldenburg.

Digitized by Google

4) Elisabeth Hedda Paula Constanze Marie, geb. 14. Mai 1879 zu Oldenburg.

2. Clementine Wilhelmine Clotilde Friederike Rosalie, geb. 15. Juni 1832, verm. 5. September 1855 mit Ferdinand Baron von Wedel-Jarlsberg, Kön. schwed. Kammerherrn und Kapitän in der Kön. norweg. Marine.

3. Clara Johanna Wilhelmine, geb. 29. April 1835, verm. 3. Juni 1856 mit Gustav Adolf Grafen Bentinck († 5. Mai 1876). [Helmarshausen.]

4. Wilhelm Johann Ludwig, geb. 15. November 1837, Herr auf Bockum im Reg.-Bez. Arnsberg, Hohenfeld und Rothof im Kreise Tecklenburg, Reg.-Bezirks Münster, und Venhaus bei Lingen in der Provinz Hannover, Rechtsritter des Johanniterordens, Kön. preuß. Kammerherr, Landrat des Kreises Lüdinghausen, Oberstleutnant a. D., verm. 10. Oktober 1861 zur Sandfort bei Olfen mit Luise Freiin von Bodelschwingh-Plettenberg (geb. 2. August 1839, † 10. Oktober 1882), Herrin zur Sandfort zu Senden, Rechede und Eversum.
Kinder: 1) Bertha Luise Clementine Rosalie, geb. 28. August 1862 zu Münster.
2) Clara Luise, geb. 14. März 1864 zur Sandfort.
3) Clara Wilhelmine Constanze Elisabeth, geb. 22. September 1865 zu Hamm, verm. 20. April 1887 mit Carl Frhrn von Plettenberg, Kön. preuß. Major und Kommandeur des westfäl. Jägerbataillons Nr. 7.
4) Frida Luise Eugenie Hermine, geb. 6. Novbr. 1867 zu Münster.
5) Ernst Adolf, geb. 11. Februar 1869 zu Berlin.
6) Adolf Ferdinand, geb. 25. September 1870 zur Sandfort, Kön. preuß. P.-Fähnrich im Kürassierregiment von Driesen (westfäl.) Nr. 4.
7) Erhard Wilhelm, geb. 10. Oktober 1880 zur Sandfort.
8) Wilhelm August, geb. 2. September 1882 zur Sandfort.

5. Hermann Berthold Theodor, geb. 29. Juni 1839, Ehrenritter des Johanniterordens, Kön. preuß. Major a. D., verm. I) 24. November 1879 zu Zürich mit Emily Elisabeth Bérard (geschieden, ist wiederverm.); II) 15. Januar 1887 zu Lausanne mit
Bertha Anna verwitw. Vogelsang, geb. 29. April 1835, des ..... Propach zu Frankfurt a. M. Tochter. [Genf.]

6. Carl Leo Julius, geb. 5. Februar 1842, Rechtsritter des Johanniterordens, Kaiserl. deutscher Gesandter und bevollm. Minister zu Stockholm, Kön. preuß. Generalleutnant und Generaladjutant Sr. Maj. des Kaisers.

II. Linie.

Georg Graf von Wedel, geb. 17. April 1868 zu Braunschweig, Kön. preuß. Leutnant im 2. Garde-Ulanenregiment.

Schwester.

Luise Ilsa Anna Emilie, geb. 18. Januar 1874 zu Hannover.

Mutter.

Luise, geb. 17. September 1847, des † Hermann von Eschwege auf Jestädt, Kurfürstl. hess. Oberstallmeisters, und der † Luise geb. von

Digitized by Google

Heathcote Tochter, verm. 23. Juli 1867 mit dem Grafen Erhard (geb. 28. Mai 1828, † 4. Juni 1885), Ehrenritter des Johanniterordens, Kön. hannov. Major und Flügeladjutanten; wiederverm. 19. Juni 1887 mit Günther Grafen von der Gröben, Kön. preuß. Generalleutnant z. Disp. [Berlin.]

Vaters-Halbbrüder

aus des Großvaters zweiter Ehe:

1. † Friedrich Wilhelm August Alfred (geb. 8. Mai 1833, † 23. Juni 1890 zu Heidelberg), Kön. hannov. Kammerherr, Schloßhauptmann und Reisemarschall, verm. 12. Dezember 1860 mit
Emilie Stieglitz, geb. 15. Mai 1836.
Tochter: Olga Clara Dorothea Emilie, geb. 6. Oktober 1872 zu Hannover.
2. Ludwig Georg Ernst Oscar, geb. 29. Oktbr 1835, Grhzgl. sächs. Wirkl. Geh. Rat, Kammerherr und Oberhofmarschall, verm. 27. März 1876 zu Weimar mit
Marie Gräfin von Beust, geb. 22. Februar 1855
Kinder: 1) Cäcilie, geb. 3. Juni 1877 zu Weimar.
2) Carl Alexander, geb. 9. September 1878 zu Weimar.
3) Erhard Alfred Ernst Thilo, geb. 20. Novbr. 1879 zu Weimar.
4) Pauline, geb. 7. Mai 1881 zu Weimar.
5) Wilhelmine, geb. 27. August 1884 zu Wilhelmsthal bei Eisenach.
6) Maria, geb. 26. August 1886 zu Weimar.
3. Ernst August, geb. 5. Juni 1838, Ehrenritter des Johanniterordens, Oberstallmeister mit dem Prädikat „Exzellenz" Sr. Maj. des Deutschen Kaisers, Königs von Preußen, verm. 28. Juli 1880 zu Aachen mit
Leonie, geb. 20. Dezbr. 1858, des Emil von Wagner, Kön. preuß. Geh. Kommerzienrats, und einer geb. Heuser Tochter.
Kinder: 1) Alice Wilhelmine Marie Luise Emilie, geb. 18. März 1882 zu Weimar.
2) Emil, geb. 14. September 1886 zu Weimar.
3) Jürgen Ernst, geb. 18. März 1890 zu Weimar.
4) Sohn . . . . ., geb. 18. November 1891 zu Berlin.

Stiefgroßmutter.

† Wilhelmine geb. Freiin von dem Busche-Hünnefeld (geb. 10. Mai 1805, † 21. Juni 1892 zu Weimar, Staatsdame J. Maj. der verwitw. Königin von Hannover, verm. 30. Juli 1830 mit dem Grafen Carl Anton Wilhelm [geb. 6. Juni 1790, † 18. November 1853], Kön. hannov. GRat und Mitglied des Staatsrats [war verm. in erster Ehe 15. Juli 1827 mit Caroline Amalie Ludovike Marianne Charlotte Freiin von dem Busche-Hünnefeld, geb. 10. Mai 1805, † 30. Juni 1828, Zwillingsschwester der Vorigen]).

Weißenwolff, s. Ungnad von Weißenwolff.

Digitized by Google

Welser von Welsersheimb.

[Katholisch. — Oesterreich. — Reichsadel 1. September 1616, Frhr. mit dem Prädikat „von Welsersheimb" 27. Februar 1651, Reichsgrf. 29. März 1719. — S. Handbuch, S. 1064.]

Zeno Graf Welser von Welsersheimb, Freiherr zu Gumptenstein, geb. 1. Dezember 1835 (des 8. Juli 1874 zu Graz † Grafen Leopold, K. K. Kämmerers, Wirkl. GRats und Gouverneurs von Illyrien, Sohn), K. u. K. Kämmerer, GRat, Feldzeugmeister, Minister für Landesverteidigung und Inhaber des 21. Inf.-Regts., Mitglied des Herrenhauses des Reichsrats, verm. 10. September 1870 mit

Caroline Freiin Roden von Hirzenau, geb. 19. Dezember 1852, StkrD. und K. u. K. PD.

Kinder: 1. Otto, geb. 5. Dezember 1871, K. u. K. Seekadett.
2 Maria, geb. 10. Januar 1873.
3. Leopold, geb. 8. Juni 1876, K. u. K. Edelknabe.
4. Josepha, geb. 15. September 1878.
5. Emma, geb. 6. Januar 1884.

Geschwister.

1. Josepha, geb. 7. April 1817, StkrD., vormal. Hofdame weiland J. Maj. der Kaiserin Caroline Auguste von Oesterreich.
2. † Vincenz (geb. 2. November 1818, † 4. August 1863, K. K. Kämmerer und Oberlandesgerichtsrat a. D., verm. 8. Januar 1854 mit Charlotte Gräfin von Normann-Ehrenfels [geb. 20. Januar 1824, † 12. März 1883], StkrD.).
   Tochter: Gisela, geb. 25. August 1857, verm. 27. März 1883 zu Pölz bei Graz in Steiermark mit George Frhrn von Washington (reformiert), K. u. K. Oberleutnant bei den Landesschützen zu Pferd in Tirol und Vorarlberg.
3. Clementine, geb. 22. September 1819, StkrD., verm. 8. Juni 1844 mit Carl Grafen von Küenburg († 6. Dezember 1884), Fideikommißherrn auf Jungwoschitz in Böhmen, K. K. Kämmerer.
4. Antonia, geb. 9. November 1820, StkrD., verm. 15. Februar 1849 mit Stefan Frhrn von Hauer († 5. März 1877), K. K. Kämmerer und GRat. [Graz.]
5. Maria, geb. 6. Mai 1824, StkrD. und K. u. K. PD., auch Ehrendame des souver. Malteser- und des Kön. bayr. Theresienordens, K. K. Geheime-Ratsfrau und Oberhofmeisterin J. Maj. der Kaiserin Elisabeth von Oesterreich-Ungarn, verm. 5. April 1845 mit Peter Grafen Goëß († 26. Februar 1852), K. K. Kämmerer.
6. Mathilde, geb. 23. November 1830, in der Genossenschaft der Barmherzigen Schwestern zu Graz in Steiermark.

Vatersbruder.

† Gottfried (geb. 30. August 1795, † 22. Januar 1867, K. K. Kämmerer, Gubernialrat und K. K. Generalkonsul im Kirchenstaate, verm. 20. April 1839 mit

Seraphina Freiin Zois von Edelstein.

Kinder: 1. Caroline, geb. 1. Mai 1840.

Digitized by Google

2. Rudolf, geb. 1. März 1842, K. u. K. Kämmerer, Sektionschef im Ministerium des Kaiserl. Hauses und des Äußern, verm. I) 29. September 1872 mit Cölestine Freiin Zois von Edelstein (geb. 17. Oktober 1848, † 7. Februar 1876 zu Konstantinopel); II) 24. Mai 1881 zu Tschocha bei Markliſſa mit
Hildegard, geb. 28. September 1860 (lutherisch), des Otto von Uechtritz und Steinkirch auf Tschocha und Seiffersdorf in Preuß.-Schlesien, und der Olga geb. Gräfin von Wartensleben Tochter.

Welsperg.

[Katholisch. — Oesterreich. — Tiroler Uradel; erbländ.-oesterr. Frhr. mit den Prädikaten „zu Primör und Langenstein", sowie dem Michaelsburgschen Wappen 3. Juli 1539, Reichsfrhr. 9. Juni 1567, Erbland-Küchen- und Stabelmeister von Tirol 26. März 1568 (neu bestätigt 16. März 1816), Reichsgrf. und erbländ.-oesterr. Grf. d. d. Wien 15. April 1693. — S. Handbuch, S. 1066.]

Heinrich Carl Graf zu Welsperg, Raitenau und Primör, geb. 15. Juli 1850 zu Primör (des 29. August 1867 † Grafen Eugen, K. K. Majors a. D., Sohn), Oberst-Erbland-Küchen- und Stabelmeister der gefürsteten Grafschaft Tirol, Ehrenritter des souver. Malteserordens, verm. 1. Oktober 1877 mit
Caroline Freiin von Moll, geb. 31. Juli 1852, StkrD. [Schloß Mezzolombardo in Südtirol.]
Sohn: Konrad, geb. 1. September 1882 zu Primör.

Schwestern.

1. Marie Johanne Leopoldine, geb. 6 Septbr. 1852, verm. 21. Juni 1876 zu Mezzolombardo mit Otto Frhrn Unterrichter von Rechtenthal auf Rechtenthal in Südtirol.
2. Johanna Eugenie, geb. 8. Dezember 1854 zu Primör, verm. 2. Oktober 1875 zu Mezzolombardo mit Alfred Frhrn Unterrichter von Rechtenthal, K. K. Hauptmann beim böhm. Landwehrbataillon Nr. 50.

Vatersgeschwister.

1. Helene, geb. 25. Januar 1812, verm. 5. April 1851 mit Ferdinand Grafen Orsich de Szlavetich († 4 März 1878), K. K. Kämmerer und Oberfinanzrat a. D. [Preßburg in Ungarn.]
2. Wolf Dietrich, geb. 14. Mai 1820, Senior der Familie, K. K. Oberst a. T., verm. 14. Novbr. 1871 zu Graz mit Marie Emilie (geb. 12. Novbr. 1831, † 28. Oktober 1888), des † Johann Ritters von Micheli, K. K. Majors a. D., und der † Ernestine geb. Gräfin von Lichtenberg Tochter. [Bruneck in Tirol.]

Wenckheim.

[Katholisch. — Ungarn. — Wappenbrief 1559, Reichsadel mit dem Prädikat „von Wenckheim" 13. Januar 1608 (für August Wenckh), erbländ.-oesterr. Rit-

Digitized by Google

mit dem Titel „Edler Herr von Wenckheim“ 27. April 1748 (von der Kaiserin Maria Theresia), erbländ.-oesterr. Frhr. d. d. Wien 18. Dezember 1776, ungar. Indigenat d. d. Wien 7. April 1781, ungar. Grf. 9. April 1802. — S. Handbuch, S. 1068; vgl. auch den gleichnamigen Artikel im Taschenbuch der Freiherrlichen Häuser.]

Julius Graf von Wenckheim, geb. 6. August 1835 (des 26. August 1869 † Grafen Josef, K. K. Kämmerers, Sohn), Herr der Herrschaft Gyula im Békéser Komitat. [Gyula.]

Schwester.

Stefanie Marie, geb. 27. März 1837, K. u. K. PD., verm. 23. Juli 1865 mit Coloman Grafen Almásy von Zsadány und Török-Szent-Miklós, K. K. GRat.

Vatersbrüder.

1. † Carl (geb. 24. Februar 1811, † 17. Juni 1891 zu Budapest, K. u. K. Kämmerer, verm. 14. Januar 1838 mit Friederike Gräfin Radetzky [geb. 18. Dezember 1816, † 1. Januar 1866], StkrD. und K. K. PD.).
   Kinder: 1) Barbara, geb. 30. Dezember 1838, StkrD., verm. 24. April 1861 zu Gerla in Ungarn mit Ernst Frhrn von Walterskirchen († 19. April 1891 zu Wolfsthal), Majoratsherrn auf Wolfsthal ꝛc. [Wolfsthal bei Hainburg a. d. Donau.]
   2) Friedrich, geb. 10. Oktober 1842, verm. 18. Juni 1872 zu Budapest mit
   Christine Gräfin von Wenckheim, geb. 21. April 1849, Erbherrin der Herrschaften Békés, O.-Kigyós, Szent-Marton und Székudvár, K. u. K. PD. (s. unten).
   Kinder: (1) Friederike Marie Caroline Stefanie, geb. 22. Mai 1873 zu Budapest.
   (2) Christine Marie Mathilde, geb. 21. Oktober 1874 zu O.-Kigyós.
   (3) Josef Carl Franz Maria, geb. 24. September 1877 zu O.-Kigyós.
   (4) László Ernst Maria, geb. 25. Oktbr. 1880 zu O.-Kigyós.
   (5) Pál Maria Alexander Benedikt, geb. 19. November 1881 zu O.-Kigyós.
   (6) Marie Eugenie Victorie, geb. 8. Mai 1883 zu O.-Kigyós.
   (7) Ilona Minka Rudolfine, geb. 4. April 1885 zu O.-Kigyós.
   3) Géza, geb. 30. August 1847, verm. 9. Februar 1876 zu O.-Kigyós mit
   Eugenie Deshayes, geb. 17. Juni 1850 zu Hulme in England.
   Kinder: (1) Karl Maria Christian Géza, geb. 15. Dezbr. 1876 zu Gerla im Békéser Komitat.
   (2) Mathilde Alexandra Maria, geb. 26. Oktbr. 1879 zu Gerla.
   (3) Béla Maria Franz Xaver, geb. 27. August 1881 zu Gerla.
   (4) Jenö Maria Friedrich, geb. 28. April 1883 zu Gerla.
   (5) Franz von Sales Maria Vincenz von Paul Ignatius von Loyola, geb. 31. Juli 1885 zu Gerla.
   4) Mathilde, geb. 29. Mai 1852.

Digitized by Google

2. † Anton (geb. 17. März 1813, † 4. November 1864, K. K. Kämmerer, verm. 15. Juni 1851 mit Marie Gräfin Zichy zu Zich und Vásonykeö [geb. 12. Oktober 1822, † 8. März 1881], StkrD. und K. K. PD.).

Kinder: 1) Maria Barbara Crescentia Antonie Friederike, geb. 21. Juni 1854, StkrD., verm. 29. Juni 1878 zu Altmünster bei Gmunden mit Ferdinand Grafen von Degenfeld-Schonburg († 11. September 1892 zu Eichtersheim), K. u. K. Kämmerer und Feldmarschall-Leutnant a. D.

2) Franz Rudolf Carl Anton Maria Spiridion, geb. 14. Dezember 1855, K. u. K. Kämmerer und Oberleutnant der Kön. ungar. Landwehrkavallerie, verm. 14. Mai 1887 zu Wien mit Clara Freiin Radak von Magyar-Bénye (geb. 26. Juli 1866, † 9. September 1889 zu Reichenhall); wieder verlobt 2. Oktober 1892 mit Ilona Gräfin Forgách von Ghymes und Gács, geb. 12. Januar 1871.

Tochter: Marie Christine Clara, geb. 26. Januar 1889 zu Meran.

3) Heinrich Anton Maria Stanislaus, geb. 7. Mai 1857.

4) István (Stefan) Anton Maria Elias, geb. 20. Juli 1858, K. u. K. Kämmerer und Leutnant der Kön. ungar. Landwehrkavallerie, verm. I) 17. September 1881 zu Groß-Schützen mit Huberta Gräfin von Kollonitz (geb. 4. Dezbr. 1862, † 22. Septbr. 1884), StkrD.; II) 21. August 1887 zu Malaczka mit Margaretha Gräfin Palffy von Erdöd, geb. 10. Juli 1863.

Kinder 2r Ehe: (1) Elisabeth Thereſe Gabrielle Maria, geb. 24. Juni 1888.

(2) Nicolaus Maria, geb. 9. Januar 1890.

(3) Anton Heinrich Oswald Maria, geb. 15. März 1891.

5) Sarolta (Caroline) Anton Maria Felix Rudolfine, geb. 21. Mai 1860, StkrD. und K. u. K. PD., verm. 29. Januar 1885 zu Wien mit ihrem verwitw. Schwager Franz Grafen von Seilern und Aspang, Fideikommißherrn auf Litschau-Kralitz ꝛc.

6) Denes, geb. 20. Oktober 1861

7) Stefanie, geb. 5. März 1863, Ehrendame des K. K. adelig-weltlichen Damenstifts „Maria-Schul" zu Brünn.

Des 28. Dezember 1852 † Grafen Josef, Seniors der Familie, Herrn der Herrschaften Békés und O.-Kigyós im Békéser Komitat, Szent-Márton und Székudvár im Arader Komitat und Apácza im Csanáder Komitat, und der 31. August 1849 † Christine geb. Scherer **Tochter:**

Christine, geb. 21. April 1849, Erbherrin der Herrschaften Békés, O.-Kigyós, Szent-Márton und Székudvár, K. u. K. PD., verm. 18. Juni 1872 zu Budapest mit Friedrich Grafen von Wenckheim (s. oben).

von der Wenge-Lambsdorff.

[Lutherisch. — Preußen (Provinz Hannover). — Westfälischer Uradel; russ. Grf. 1./13. Juli 1817 (Diplom 5./17. Juli 1819), kön. preuß. Genehmigung zur Führung des Namens „Freiherr von der Wenge, Graf von Lambsdorff" laut Diplom d. d. Baden-Baden 6. Oktober 1880 (für den Grafen Nicolaus

Digitized by Google

Magnus Johann von Lambsdorff, s. unten). — Beschreibung des Wappens im Jahrg. 1883, S. 1034. (Die Familie führt gewöhnlich das alte Stammwappen: den schwarzen Wartturm in silbernem Felde. S. Jahrg. 1882, S. 1030.)]

Nicolaus Gustav Wilhelm Freiherr von der Wenge, Graf von Lambsdorff, geb. 4. April 1859, Kön. preuß. Premierleutnant der Landwehr-Infanterie, verm. 2. April 1891 zu Mitau in Kurland mit

Luise, geb. 21. Februar 1870, des † Hermann von Bach auf Dannenthal in Kurland und der Luise geb. von Ers Tochter. [Hannover.]

Sohn: Hans Nicolaus Hermann, geb. 3. Februar 1892 zu Hannover.

Brüder.

1. Georg Franz Wilhelm, geb. 16. November 1863, Dr. jur., Kön. preuß. Regierungsassessor, Leutnant der Reserve des Grenadierregiments König Wilhelm I. (2. westpreuß.) Nr. 7, verm. 27. Mai 1888 zu Gassendorf mit

Frieda, geb. 18. Novbr. 1866, des † Friedrich Carl von Friederici-Steinman, genannt von Mellentin, Kön. preuß. Hauptmanns und Batteriechefs im vormal. Garde-Feldartillerieregiment, und der Luise geb. Gräfin von Roß Tochter.

2. Gustav Richard Wilhelm, geb. 18. März 1867, Kön. preuß. Leutnant und Adjutant im Kaiser Franz Garde-Grenadierregiment Nr. 2.
3. Carl Friedrich Wilhelm, geb. 12. Februar 1871 zu Groß-Bersteln, Kön. preuß. Leutnant im 3. Garde-Regiment zu Fuß.

Mutter.

Maria Clara Henriette geb. Baronin von Hahn, geb. 6. Juni 1834, verm. 27. Januar 1856 mit dem Grafen Nicolaus Magnus Johann (geb. 4. April 1828, † 18. Oktober 1891 zu Hannover), Ehrenritter des Johanniterordens, Herrn auf Bersteln in Kurland und gewesenen Kreis-Adelsmarschall des Kreises Bauske. [Hannover.]

Wengersky.

[Katholisch. — Preußen (Provinz Schlesien) und Oesterreich. — Polnischer Adel (als solcher Węgierski) mit dem Wappen Kola. — Alter böhm. Herrenstand (Frhr.) mit dem Inkolat für sämtliche Erblande 31. Mai 1652, böhm. Grf. 31. Dezember 1714. — S. Handbuch, S. 1067.]

Johannes Graf von Wengersky, Freiherr von Ungerschütz, geb. 26. Februar 1860 zu Sagan, Herr auf Pschow mit Nieder-Rydultau (767 Hekt.) und Krzischkowitz (480 Hekt.) im Kreise Rybnik, im Reg.-Bezirk Oppeln, Ehrenritter des souver. Malteserordens, Kön. preuß. Premierleutnant der Reserve des Leib-Kürassierregiments Großer Kurfürst (schles.) Nr. 1, verm. 16. Februar 1892 zu Ratibor mit

Elfriede Wally Catharina Maria, geb. 16. April 1865 zu Oberglogau, des † Bernhard Cecola von Waltier, Kön. preuß. Rittmeisters a. D., und der † Fanny geb. von Wallhoffen und Mathias Tochter.

Digitized by

Schwestern.

1. Anna, geb. 24. Juli 1858 zu Glatz, verm. 5. Mai 1885 zu Pschow mit Konrad Grafen von Ballestrem, Kön. preuß. Rittmeister a. D. [Breslau.]
2. Lory, geb. 22. September 1861 zu Sagan, verm. 20. Mai 1883 zu Pschow mit Fernando Grafen von Oriola. [Krippitz bei Strehlen.]
3. Aloysia, geb. 17. Juli 1863 zu Sagan, verm. 23. Juli 1885 zu Pschow mit Marcellus Grafen Matuschka von Toppolczan auf Buchwald bei Bunzlau, Kön. preuß. Leutnant der Landwehrkavallerie.
4. Adele, geb. 17. September 1869, verm. 6. Oktober 1891 zu Pschow mit Joachim Grafen von Oriola, Kön. preuß. Premierleutnant im Husarenregiment von Schill (1. schles.) Nr. 4.

Mutter.

Octavia geb. Gräfin Matuschka von Toppolczan, geb 18. Oktober 1828, verm. 23. Oktbr. 1855 mit dem Grafen Friedrich (geb. 26. September 1817, † 28. Dezember 1885), Herrn auf Pschow, Kön. preuß. Oberstleutnant a. D. [Trebnitz in Schlesien]

Vatersgeschwister.

1. † Victor (geb. 29. August 1819, † 26. November 1882, Herr auf Sebes bei Eperies in Ungarn, K. K. Hauptmann a. D., verm. 6. Mai 1854 mit Eleonore Gräfin Haller von Hallerstein [geb. 18. Juni 1833, † 6. Oktober 1874]).
   Kinder: 1) Hugo, geb. 28. August 1858, verm. 6. März 1886 zu Budamér in Ungarn mit
   Ilka Reviczky von Revisnye, geb. 10. März 1859.
   2) Luise, geb. 29. August 1864, verm. 8. Mai 1884 mit Walther Frhrn von Lüttwitz (evangelisch), Kön. preuß. Hauptmann und Kompaniechef im Inf.-Reg. Nr. 128.
   3) Victor, geb. 4. Mai 1866, K. u. K. Leutnant im Husarenregiment Wladimir Großfürst von Rußland Nr. 14.
2. Marie, geb. 24. August 1821, verm. 8. Mai 1856 zu Neiße mit Polydor Alexander Wilhelm Dagobert von Rymultowsky und Kornitz († 3. Mai 1880), Kön. preuß. Kammerherrn, Fürstl. hohenlohe-öhringischem Hofmarschall.
3. † Georg Thomas Emanuel Hugo (geb. 19. April 1824 zu Pilchowitz, † 28. September 1871 zu Lüben), Ehrenritter des souver. Malteserordens, Kön. preuß. Oberstleutnant und Kommandeur des 1. schles. Dragonerregiments Nr. 4, verm. 29. November 1860 zu Breslau mit
   Luise, geb. 29. November 1835 (lutherisch), des † Ferdinand von Sydow, Kön. preuß. Generalmajors z. Disp., und der † Jenny geb. Groschke Tochter. [Schweidnitz.]
   Kinder: 1) Wilhelm, geb. 5. Oktober 1861 zu Pleß, Kön. preuß. Premierleutnant à la suite des Husarenregiments von Schill (1. schles.) Nr. 4, Lehrer am Militär-Reitinstitut.
   2) Ferdinand, geb. 20. September 1862 zu Pleß, Kön. preuß. Premierleutnant im Grenadierregiment König Friedrich Wilhelm IV. (1. pomm.) Nr. 2, verm. Ende September 1888 mit
   Frida (evangelisch), des Ernst von der Burg, Kön. preuß. Generalleutnants und vormal. Kommandeurs des II. Armeekorps, Tochter.

Digitized by Google

3) Marie Luise, geb. 3. August 1864 zu Pleß (lutherisch).
4) Hugo, geb. 17. Januar 1868 zu Demmin, Kön. preuß. P.-Fähnrich im Kaiser Franz Garde-Grenadierregiment Nr. 2.
5) Constantin, geb. 18. Novbr. 1869 zu Demmin, Kön. preuß. Leutnant im Königin Elisabeth Garde-Grenadierregiment Nr. 3.
6) Friedrich, geb. 1. Juni 1872 zu Lüben, Kön. preuß. Leutnant im 5. thüring. Inf.-Reg. Nr. 94 (Großherzog von Sachsen).

Großvatersbruder.

† Eduard (geb. 19. Februar 1793, † 13. April 1873 zu Wien), K. K. Kämmerer, GRat, Feldmarschall-Leutnant a. D. und Zweiter Inhaber des 48. Inf.-Regts, verm. 22. Mai 1850 zu Troppau mit
Caroline Freiin Roden von Hirzenau, geb. 25. Juni 1823, StkrD. [Wien.]

Werder*.

[Evangelisch. — Preußen (Pommern). — Preuß. Grf. nach dem Rechte der Erstgeburt d. d. Berlin 15. April 1879. — Besitz: das Fideikommiß Grüssow und Ganzkow im Kreise Belgard (gestiftet 1874). — S. Jahrg. 1880, S. 1017.]

Hans Carl Nicolaus Eugen August Graf von Werder, geb. 29. Oktober 1850 zu Danzig (des 12. Septbr. 1887 zu Grüssow † Grafen August [geb. 12. September 1808], Ehrendoktors der Philosophie, Ritters des Schwarzen Adlerordens, Kön. preuß. Generals der Infanterie z. Disp. und Chefs des 4. rhein. Inf.-Regts Nr. 30, Ehrenbürgers der Städte Karlsruhe, Freiburg i. Br., Stettin ꝛc., Sohn), Fideikommißherr, Ehrenritter des Johanniterordens, Kön. preuß. Hauptmann a. D., verm. 25. Juni 1885 mit
Margarethe, geb 16. September 1866, des Karl von Kameke, Generals der Infanterie und vormal. Kriegsministers, und der Helene geb. Freiin von Oelsen Tochter.

Werssowitz, s. Wrschowetz.

Werthern-Beichlingen*.

[Evangelisch. — Preußen (Provinz Sachsen) und Grhzgt. Sachsen. — Thüring. Uradel; Reichsfrhr. d. d. Wien 18. Mai 1714, preuß. Grf. nach dem Rechte der Erstgeburt d. d. Berlin 15. Oktober 1840 (Diplom d. d. Berlin 23. April 1845); der Grafentitel, sowie der am 20. Dezember 1854 verliehene erbliche Sitz im preuß. Herrenhause sind zugleich an den Besitz der Grafschaft Beichlingen geknüpft. — Besitz: 1) das Fideikommiß Grafschaft Beichlingen im Kreise Eckartsberga, Provinz Sachsen; 2) das Fideikommiß Frohndorf (638 Hekt.) mit Kölleda (412 Hekt), Leubingen und Stödten (zusammen 881 Hekt.) im Kreise Eckartsberga, und das Fideikommißrittergut Großneuhausen im Grhzgt. Sachsen. —

Digitized by Google

S. Handbuch, S. 1068; vgl. auch den Artikel „Werthern" im Taschenbuch der freiherrlichen Häuser.]

Georg Graf und Herr von Werthern-Beichlingen, geb. 20. November 1816 (des 10. Mai 1878 † Grafen Hans Carl Ottobald, Grdzgl. sächs. Wirkl. GRats und Oberkammerherrn, Sohn), Herr des ersten Fideikommisses und erbliches Mitglied des preuß. Herrenhauses, Kön. preuß. Kammerherr, Wirkl. GRat und außerordentl. Gesandter und bevollm. Minister a. D., verm. 1. Oktober 1863 mit

Gertrud von Bülow, geb. 15. Juni 1841.

Kinder: 1. Hans Thilo Freiherr und Herr von Werthern, geb. 25. Juli 1864 zu Madrid.

2. Elisabeth Freiin und Herrin von Werthern, geb. 19. Oktober 1866 zu Biarritz in Frankreich.

3. Ottobald Friedrich Freiherr und Herr von Werthern, geb. 12. Januar 1868 zu München, Kön. preuß. Leutnant der Reserve des 1. Garde-Ulanenregiments.

4. Thilo Friedemann Freiherr und Herr von Werthern, geb. 6. März 1870 zu München, Kön. preuß. Leutnant im Garde-Schützenbataillon.

5. Georg Heinrich Freiherr und Herr von Werthern, geb. 25. Oktober 1874 zu München, Seekadett in der Kaiserl. Marine.

Bruder.

† Thilo Freiherr und Herr von Werthern (geb. 19. März 1818, † 1. Februar 1888 zu Großneuhausen, Herr des zweiten Fideikommisses, Rechtsritter des Johanniterordens, Kön. preuß. Major a. D., Mitglied des preuß. Herrenhauses auf Lebenszeit, verm. 28. September 1858 zu Neustrelitz mit Marie [geb. 12. Dezember 1835, † 26. November 1860], des † Helmuth von Heyden-Linden, Majoratsherrn auf Tützpatz, Erblandmundschenken von Altvorpommern, Kön. preuß. Kammerherrn, und der † Minca geb. Freiin von Schele Tochter).

Kinder: 1. Georg Freiherr und Herr von Werthern, geb. 17. Juli 1859 zu Großneuhausen, Herr der Hoppenrade-Löwenberger Güter im Kreise Ruppin in der Provinz Brandenburg, Kön. preuß. Leutnant der Reserve des Garde-Kürassierregiments.

2. Ida Maria Freiin und Herrin von Werthern, geb. 21. Juli 1860 zu Großneuhausen, Herrin auf Zettemin und Wolde im Kreise Demmin in der Provinz Pommern, sowie auf Zwiedorf in Mecklenburg-Schwerin, verm. 17. Juli 1879 daselbst mit Hermann Grafen von Schwerin a. d. H. Wolfshagen, Kön. preuß. Premierleutnant der Reserve des Regiments der Gardes du Korps.

Wesdehlen.

[Reformiert. — Schweiz und Preußen. — Preuß. Grf. unter dem Namen „Wesdehlen" d. d. Berlin 18. Januar 1832 (für George Friedrich Petitpierre, Kön. preuß. Legationsrat). — S. Jahrgang 1870, S. 1176, und Handbuch, S. 1070.]

Ludwig Friedrich Petitpierre Graf von Wesdehlen, geb. 29. Juli 1833 (des 14. Septbr. 1883 † Grafen Georg Friedrich, Kön. preuß.

Digitized by Google

Legationsrats a. D. und Staatsrats im Fürstentum Neuenburg, Sohn), Kaiserl. deutscher Wirkl. GRat, außerordentl. Gesandter und bevollm. Minister zu Athen, verm. 23. Septbr. 1868 zu Les Crénées bei Coppet mit

Alexandrine Gräfin von Pourtalès, geb. 12. Oktober 1850.

Kinder: 1. Georg Friedrich Ludwig, geb. 5. Dezbr. 1869 zu Florenz, Kön. preuß. Leutnant im 1. bad. Leib-Dragonerregiment Nr. 20.
2. Augusta Florence Alexandrine, geb. 18. Februar 1871 zu Florenz.
3. Wilhelm Friedrich Hermann, geb. 5. Dezember 1872 zu Paris.
4. Heinrich Ludwig Richard Carl Hermann, geb. 22. Novbr. 1886 zu Stuttgart.

Geschwister.

1. Marie Antonie Lucy, geb. 11. September 1835 (katholisch), verm. 24. April 1855 zu Neuenburg mit Hannibal Franz Ludwig Pius Fürsten Simonetti (katholisch; † 24. Juni 1857), Majoratsherrn auf Osimo in der Mark Ancona.
2. Hermann Gottfried, geb. 14. März 1837, Kön. preuß. Premierleutnant a. D., verm. I) 31. März 1862 zu Neuenburg mit Elisabeth Luise Urania von Montmollin (geb. 14. Februar 1843, † 20. Oktober 1863); II) 11. Oktober 1866 zu Les Crénées mit

Cecile Gräfin von Pourtalès, geb. 29. Dezember 1848.

Töchter: a) 1r Ehe: 1) Mathilde Sofie Elisabeth, geb. 7. April 1863 zu Neuenburg, verm. 12. Juni 1884 mit Dr. jur. Johann Frhrn von Burn, Major im schweiz.-eidgenöss. Generalstab. [Neuenburg.] — b) 2r Ehe: 2) Marie Augusta, geb. 5. Dezember 1867.

3. † Georg Friedrich Armand (geb. 3. Mai 1839, † 16. August 1870 in der Schlacht bei Mars-la-Tour), Ehrenritter des Johanniterordens, Kön. preuß. Rittmeister und Eskadronschef im 1. Garde-Dragonerregiment, verm. 31. Mai 1869 zu Petersdorf mit

Charlotte, geb. 20. August 1850, des Ludwig von Seydlitz und Ludwigsdorf, Majoratsherrn auf Nieder-Struse und Schmachtenbayn in Preuß.-Schlesien, Kön. preuß. Rittmeisters a. D., und der Marie geb. Freiin von Lüttwitz a. d. H. Lossen Tochter; wiederverm. 1874 zu Nieder-Struse mit Arthur von Ploetz, Ehrenritter des Johanniterordens, Kön. preuß. Major a. D.

Tochter: Georgine Luise (Posthuma), geb. 11. Mai 1871 zu Berlin verm. 19. April 1890 zu Nieder-Struse mit Georg Grafen von Schlieben, Kön. preuß. Premierleutnant im Kürassierregiment von Seydlitz (magdeburg.) Nr. 7.

Westarp.

[Evangelisch. — Preußen. — Preuß. Grf. d. d. Berlin 18. April 1811. — S. Handbuch, S. 1072.]

I. Linie.

Victor Amadeus Ludwig Adolf Graf von Westarp, geb. 21. April 1851, verm. I) 21. April 1881 zu Dresden mit Isidora Clara

Digitized by Google

Auguste (geb. 5. Februar 1858 zu Kropstädt, † 11. April 1882), des † Carl von Leipziger auf Kropstädt und der Auguste geb. Reich Tochter; II) 22. Dezember 1884 zu München mit

Godela, geb. 27. Juni 1863 zu Zawadda, des Carl von Oven, Kön. preuß. Landrats zu Duderstadt, und der Emma geb. Gräfin von Westarp (s. II. Linie) Tochter. [Partenkirchen.]

Kinder: a) 1r Ehe: 1. Isidora, geb. 10. April 1882 zu Partenkirchen.

— b) 2r Ehe: 2. Bathildis Heila Hartmut Kuhnhild Irmengard Askania, geb 11. Januar 1886 zu Partenkirchen.

3. Albrecht-Beringar Berthoald Friedrich Victor Asche, geb. 26. November 1886 zu München.

4. Bathildis Adolfine Godela Mathilde Emma Askania, geb. 23. Februar 1888 zu Partenkirchen.

5. Dietburg Friederike Hedwig Askania, geb. 3. Mai 1891 zu Partenkirchen.

6. Schwanhilde Dora Elli Frieda Askania, geb. 5. Mai 1892 zu Partenkirchen.

Mutter.

Mathilde geb. Gräfin Pückler a. d. H. Schedlau, geb. 2. Juli 1824, verm. 4. Juni 1850 zu Sacherwitz bei Breslau mit dem Grafen Ferdinand Franz Victor Adolf (geb. 10. Dezbr. 1822, † 12. Mai 1861), Ehrenritter des Johanniterordens, Kön. preuß. Rittmeister im 2. Garde-Landwehrregiment.

Vatersgeschwister.

1. † Carl Victor Franz (geb. 7. August 1834, † 9. Juni 1872 zu Bregenz), Kön. preuß. Premierleutnant a. D., verm. 4. April 1861 zu Klorin mit

Auguste Luise Elise, geb. 26. Mai 1843, des † Heinrich Ludwig Friedrich Ernst von Randow auf Klorin in Altvorpommern, Kön. preuß. Hauptmanns a. D., und der Auguste Henriette Philippine geb. Thorin Tochter. [Berlin.]

Kinder: 1) Friedrich Alexander Carl, geb. 26. März 1862 zu Quedlinburg, Herr auf Bahrensdorf bei Beeskow, Kön. preuß. Premierleutnant im Ulanenregiment Kaiser Alexander II. von Rußland (1. brandenburg.) Nr. 3, verm. 12. Juni 1889 zu Berlin mit

Elisabeth Freiin von der Recke, geb. 12. Juni 1868, Erbfrau auf Haaren und Bahrensdorf.

Töchter: (1) Angela-Luise Bianka Elise Friederike Askania, geb. 19. April 1890 zu Fürstenwalde.

(2) Hilda Therese Elisabeth Konradine Askania, geb. 25. April 1891 zu Fürstenwalde.

2) Margarethe Franziska Elise, geb. 5. Mai 1863 zu Quedlinburg, verm. 19. Septbr. 1882 zu Berlin mit Franz von Parpart, Kön. preuß. Hauptmann a. D.

3) Ludwig Victor, geb. 22. August 1868 zu Sala in der Schweiz.

2. Friederike Luise Adele, geb. 30. September 1836, verm. 6. Juni 1862 zu Berlin mit August von Schaevenbach († 11. Januar 1887), Kön. preuß. Oberst z. Disp. [Frankfurt a. d. O.]

Digitized by Google

II. Linie.

Adolf Paul Victor Rudolf Graf von Westarp, geb. 4. Oktbr. 1856 zu Soldin, Kön. preuß. Hauptmann und Kompaniechef im Inf.-Reg. Herzog Karl von Mecklenburg-Strelitz (6. ostpreuß.) Nr. 43, verm. 22. September 1883 mit

Anna Elisabeth Ina, geb. 4. Oktbr. 1856 zu Hamburg, des Theodor Jaques, Konsuls zu Hamburg, und der Emma geb. Hertz Tochter.

Kinder: 1. Emma Pauline Elisabeth Anna, geb. 10. August 1884 zu Blankenese.

2. Otto Theodor Heinrich Victor, geb. 1. Septbr. 1885 zu Blankenese.

3. Rudolf Friedrich Gustav Otto Victor, geb. 13. Januar 1889 zu Charlottenburg.

4. Theodor Ernst Georg Victor, geb. 14. Februar 1890 zu Altona.

Brüder.

1. Ludwig Bernhard Hermann Friedrich Victor, geb. 9. Februar 1863 zu Soldin.

2. Otto Paul Emil Victor, geb. 4. Juli 1866 zu Dramburg, Kön. preuß. Leutnant im 1. thüring. Inf.-Reg. Nr. 31, kommandiert als Bezirksadjutant nach Kiel.

3. Wolf Berthold Victor, geb. 8. September 1868 zu Hildesheim.

Mutter.

Bertha Johanne Auguste, geb. 11. November 1831, des † Wilhelm Hassel, Kön. preuß. Geh. Justiz- und Appellationsgerichtsrats zu Hamm, und der Marianne geb. von Rappard Tochter, verm. 27. November 1853 mit dem Grafen Otto Franz Victor (geb. 19. September 1825, † 28. Februar 1879), Kön. preuß. Regierungspräsidenten zu Gumbinnen und Premierleutnant a. D. [Altona.]

Vatersgeschwister.

1. † Paul Adolf Eduard Victor (geb. 5. Oktober 1826, † 28. Mai 1868), Kön. preuß. Oberförster zu Neustettin im Reg.-Bez. Köslin, verm. 27. November 1852 mit

Emma Adelheid, geb. 19. August 1831, des † Carl Heinrich Engelbert von Oven, Kön. preuß. Konsistorialrats zu Düsseldorf, und der † Charlotte geb. Brügelmann Tochter. [Potsdam.]

Kinder: 1) Werner Carl Adolf Victor, geb. 30. August 1853, Kön. preuß. Hauptmann und Kompaniechef im Leib-Grenadierregiment König Friedrich Wilhelm III. (1. brandenburg.) Nr. 8, verm. 3. Oktober 1889 zu Frankfurt a. d. O. mit

Martha, geb. 16. August 1866 zu Berlin, des Ludwig von Hartrott, Kön. preuß. Generalleutnants z. Disp., und der Hulda geb. Waegner Tochter.

Tochter: Ehrengard Victoria Emma Ludwiga Hulda Askania, geb. 2. Juli 1890 zu Frankfurt a. d. O.

2) Adolf Ludwig Eduard Victor, geb. 18. November 1854, Kön. preuß. Hauptmann à la suite des Feldartillerieregiments von Peucker (schles.) Nr. 6, Chef der 2. Lehrbatterie der Artillerieschießschule, verm. 5. Oktober 1877 zu Kottbus mit Eugenie Martha Elise (geb. 12. November 1856 zu Kottbus, † 22. März

1890 zu Berlin), des F. W. Schneider auf Klinge und der Auguste geb. Hiller Tochter.

Sohn: Joachim Friedrich Eberhard Johann Victor, geb. 24. Oktober 1884 zu Kottbus.

3) Kuno Friedrich Victor, geb. 12. August 1864 zu Ludom in Posen, Kön. preuß. Regierungsassessor, zugeteilt dem Landratsamt des Kreises Bomst, und Leutnant der Reserve des 1. Garderegiments zu Fuß, verlobt im April 1892 mit Ada Gräfin von Pfeil, geb. 21. November 1867.

4) Victoria Emma (nachgeborene Tochter), geb. 10. Dezbr. 1868 zu Potsdam, verm. 13. August 1888 daselbst mit Wilhelm von Krause, Bankier zu Berlin.

2. Pauline Christiane Wilhelmine, geb. 3. September 1828. [Potsdam.]

3. Emma Caroline Adolfine, geb. 21. Juni 1830, verm. 27. Septbr. 1851 zu Wernigerode mit Carl von Oven, Kön. preuß. Landrat zu Duderstadt in der Provinz Hannover.

4. † Ludwig Georg Hermann Victor (geb. 14. Februar 1837, † 16. August 1870), Kön. preuß. Rittmeister und Eskadronschef im 1. Gardedragonerregiment, verm. 5. Oktober 1859 zu Berlin mit

Elise, geb. 27. September 1841, des † Dr. med. Grimm, Kön. preuß. Generalstabsarztes a. D., und der † Antonie geb. Gamet Tochter; wiederverm. 10. November 1873 mit Friedrich von Barner († 7. Januar 1889), Kön. preuß. Generalmajor à la suite der Armee. [Berlin.]

Kinder: 1) Adolf Heinrich Julius Victor, geb. 25. Oktober 1860 zu Schwedt a. d. Oder, Premierleutnant im 1. Grhzgl. mecklenburg. Dragonerregiment Nr. 17, verm. 30. September 1887 zu Plänitz mit

Wilhelmine Henriette Mathilde Anna, geb. 21. Septbr. 1867 zu Plänitz, des † Oskar von Rathenow auf Plänitz bei Neustadt a. D. und der Anna geb. Dieck Tochter.

Töchter: (1) Gerda Else Anna Frieda, geb. 25. Juli 1888 zu Ludwigslust.

(2) . . . . . , geb. 7. Juli 1891 zu Ludwigslust.

2) Georg Victor, geb. 24. September 1862 zu Berlin, Kön. preuß. Premierleutnant im Husarenregiment Graf Goetzen (2. schles.) Nr. 6.

3) Frieda Pauline Antoinette Elise, geb. 30. September 1863 zu Potsdam, verm. 9. Juni 1882 zu Berlin mit Johann Grafen von Einsiedel, Freiem Standesherrn der Majoratsherrschaft Reibersdorf-Seidenberg, Kön. sächs. Kammerherrn ꝛc.

4) Elisabeth, } Zwillingsschwestern, geb. 5. August 1866 zu
5) Margarethe, } Potsdam.

5. Anna Sofie Wilhelmine Henriette, geb. 16. Januar 1839. [Potsdam.]

Digitized by Google

Westerholt und Gysenberg

(a. d. H. der Herren von Boenen).

[Katholisch. — Preußen (Provinz Westfalen und Rheinprovinz), Oesterreich (Kärnten) und Baden. — Reichsfrhr. als „Frhr. von Westerholt und Gysenberg" d. d. Wien 27. Juli 1779, Reichsgrf. und bayr. Grf. d. d. München 16. August 1790 (vom Kurfürsten Carl Theodor von Pfalzbayern, als Reichsvikar), s. Jahrg. 1853, S. 807, und Handbuch, S. 1073; vgl. auch den Artikel „Westerholt-Hackfort" im Taschenbuch der freiherrlichen Häuser. — Die beiden Linien stammen von zwei Söhnen des ersten Grafen.]

I. Linie.

[Abstammend vom Grafen Maximilian Friedrich.]

Carl Theodor Eugen Graf von und zu Westerholt und Gysenberg, geb. 14. Mai 1841 (des 21. Juli 1868 † Grafen Friedrich, Kön. preuß. Kammerherrn und Mitglieds des Herrenhauses auf Lebenszeit, Sohn), Herr auf Arenfels im Kreise Neuwied und Oberhausen im Kreise Duisburg in der Rheinprovinz, sowie auf Berge und Löringhof im Kreise Recklinghausen, Stockum im Kreise Lüdinghausen und Schwansbell im Kreise Dortmund in Westfalen, Kön. preuß. Kammerherr und Schloßhauptmann von Stolzenfels, Rittmeister a. D., verm. 30. Januar 1877 zu Thule mit

Ferdinandine Freiin von Fürstenberg, geb. 9. Januar 1858. [Schloß Arenfels.]

Kinder: 1. Friedrich Ludolf Engelbert Max Hubertus Maria, geb. 6. Dezember 1877 zu Arenfels.

2. Johanna Wilhelmine Maria Ferdinande, geb. 6. März 1880 zu Bonn.
3. Maria-Agnes Sophia Franzisca, geb. 8. Juli 1882 zu Arenfels.
4. Carl Wilhelm Max Paul Maria, geb. 12. November 1884 zu Arenfels.
5. Wilhelm Karl Heinrich Maria, geb. 3. Januar 1886 zu Arenfels.
6. Maximilian Paul Friedrich Maria, geb. 13. Januar 1888 zu Arenfels.
7. Wilhelmine Agnes Maria, geb. 14. Januar 1889 zu Arenfels.
8. Engelbert Ferdinand Rudolph Maria, geb. 7. April 1890 zu Arenfels.
9. Ferdinand Gabriel Friedrich Maria, geb. 15. August 1891 zu Arenfels.
10. Franz Egon Anton Maria, geb. 3. Oktober 1892 zu Arenfels.

Brüder.

1. † Maximilian Paul (geb. 25. November 1839, † 21. Januar 1879), Herr auf Berge, Löringhof und Stockum in Westfalen, sowie auf Oberhausen in der Rheinprovinz, Kön. preuß. Rittmeister a. D., verm. 27. April 1869 zu Arenfels mit

Jenny, geb. 22. Mai 1843 zu Kahren, des † Arthur von Oertzen auf Kahren bei Kottbus in der Niederlausitz, Kön. preuß. Rittmeisters a. D., und der † Caroline Annunciata geb. Gräfin von

Digitized by Google

und zu Westerholt und Gysenberg Tochter. [Schloß Berge bei Buer in Westfalen.]

2. Wilhelm Carl Heinrich, geb. 17. Juni 1843, Herr auf Freyenthurm in Kärnten, Kön preuß. Rittmeister a. D., verm. 15. Mai 1878 zu Budapest mit

Gisela Willmann, geb. 4. Mai 1857. [Schloß Freyenthurm bei Klagenfurt.]

Tochter: Ferdinanda Maria Theresia, geb. 29. Januar 1887 zu Wien.

II. Linie.

[Abstammend vom Grafen Wilhelm.]

Friedrich Otto Graf von und zu Westerholt und Gysenberg, geb. 19. Juli 1814 (des 19. April 1852 † Grafen Wilhelm [Bruders des 19. April 1854 † Grafen Maximilian Friedrich, s. Jahrg. 1869, S. 1001, I. Linie], Kön. preuß. Landrats a. D., Sohn), Herr auf Westerholt im Kreise Recklinghausen, Hoetmar im Kreise Warendorf, Gysenberg (seit 22. Februar 1726 Fideikommiß) im Kreise Dortmund, Klein-Schönebeck im Kreise Lüdinghausen und Sythenim im Kreise Koesfeld in Westfalen, sowie auf Nesselrode im Kreise Solingen in der Rheinprovinz, Kön. preuß. Kammerherr, verm. 7. Mai 1842 mit

Sofie Freiin von und zu Fürstenberg-Herdringen, geb. 23. Januar 1823. [Westerholt.]

Kinder: 1. Egon, geb. 29. August 1844, Kön. preuß. Rittmeister im 5. westfäl. Landwehrregiment Nr. 53, verm. I) 29. August 1874 zu Gemunden im Kreise Simmern mit Marie Freiin von Salis-Soglio (geb. 26. Januar 1856, † 3. Februar 1880); II) 28. November 1885 mit deren Schwester

Therese Freiin von Salis-Soglio, geb. 12. Februar 1855.

Kinder: a) 1r Ehe: 1) Friedrich Otto Maria, geb. 22. Juni 1875 zu Sythen.

2) Sofie Antonia Maria, geb. 7. Juni 1876 zu Sythen.

3) Leopoldine Maximiliane Maria, geb. 3. Juli 1877 zu Sythen.

4) † Wilhelm Egon Ferdinand (geb. 9. Oktober 1878 zu Sythen, † 31. Dezember 1891 daselbst).

5) Egon Ignaz Antonius, geb. 26. Januar 1880 zu Sythen.

— b) 2r Ehe: 6) Maria Wilhelmine Antonia Huberta, geb. 6. August 1887 zu Sythen.

2. Oscar, geb. 29. Januar 1846, Kön. preuß. Major und Eskadronschef im hannov. Husarenregiment Nr. 15.

3. Ferdinandine, geb. 16. September 1852.

4. Wilhelmine, geb. 10. August 1854.

5. Johann Ignatz, geb. 7. April 1856, Kön. preuß. Gerichtsassessor, verm. 4. Mai 1891 mit

Marie Gabriele Gräfin Robiano, geb. 4. April 1865.

Tochter: Marie Sofie, geb. 10. Mai 1892 zu Schellenstein.

6. Franz Adolf, geb. 19. April 1847, Kön. preuß. Premierleutnant im 3. Garde-Ulanenregiment.

7. Sophia Walburga Maria, geb. 23. Oktober 1858.

8. Ferdinand, geb. 25. Dezbr. 1860, Kön. preuß. Forstassessor.

9. Engelbertus Hubertus, geb. 22. August 1862, Kön. preuß. Regierungsreferendar.

Geschwister.

1. Wilhelmine Thusnelda, geb. 29. Dezbr. 1812, verm. 29. August 1837 mit Diederich Grafen von Bocholtz-Asseburg auf der Hinneburg († 20. Juni 1892).
2. † Oscar Max (geb. 27. Dezember 1815 zu Stein am Kocher im Grhzgt. Baden, † 13. Februar 1874 daselbst), verm. I) 19. Oktober 1848 mit Wilhelmine Auguste Adrienne Ernestine (geb. 4. Mai 1825; lutherisch; † 6. Juni 1852), des Karl von Geusau, Grhzgl. bad. Generalmajors und Oberstallmeisters, und der Ernestine geb. Freiin von Mentzingen Tochter; II) 21. Juni 1855 mit

Johanna Freiin von Brenken, geb. 18. Juli 1835.

Kinder: a) 1r Ehe: 1) Ernestine Wilhelmine, geb. 4. Dezember 1849, verm. 25. Januar 1870 zu Stein mit Hermann von Oertzen a. d. H. Kahren in der Niederlausitz (lutherisch), Kön. preuß. Major a. D. [Hamburg.]

2) Wilma (Wilhelmine) Adrienne Maria, geb. 31. Januar 1851, verm. 11. Mai 1880 zu Stein mit Baptist Frhrn von Speth-Schülzburg, Kön. württemberg. Oberförster zu Schönthal, Forsts Neuenstadt.

3) Otto, geb. 28. April 1852.

— b) 2r Ehe: 4) Friedrich Carl, geb. 11. Juli 1856, Rittmeister im Kön. württemberg. Ulanenregiment Nr. 19, verm. 19. Oktober 1892 zu Dörzbach mit

Gertrud Freiin von Eyb, geb. 4. Oktober 1870.

5) Maria Victoria Johanna, geb. 1. Februar 1858.

6) Sophia Johanna, geb. 15. August 1862 zu Stein, verm. 11. November 1884 zu Bonn mit Friedrich Frhrn von Landsberg-Velen auf Dankern in der Provinz Hannover (s. vorn).

7) Clotilde Victoria Maria, geb. 31. Juli 1863.

8) Johanna Maria Dorothea, geb. 18. Mai 1865.

Westphalen zu Fürstenberg.

[Katholisch. — Preußen (die Provinzen Westfalen und Schleswig-Holstein). Baden Waldeck und Oesterreich (Böhmen). — Reichsgrf. d. d. Wien 11. Januar 1792 (vom Kaiser Leopold II); der jedesmalige Besitzer des Familienfideikommisses ist seit 12. Oktober 1854 erbl. Mitglied des preuß. Herrenhauses. — Erbküchenmeister des Fürstentums Paderborn. — Besitz: die Fideikommiß- und Allodialbesitzungen Fürstenberg mit Eilern und Wohlbedacht (seit 1445 im Besitz der Familie), Herbram (seit 1405), Dreckburg mit Bosenholz (seit 1782), Talle (seit 1852), Dinkelburg (seit 1578), Heinholz (seit 1842), Kleehof (seit 1842), Natzungen (seit 1854), Laër (seit 1605) in Westfalen, Rixdorf in Holstein (seit 1787), Giesen im Grhzgt. Baden (seit 1878), Billinghausen im Fürstentum Waldeck (seit 1878), Kulm (seit 1828) und Slap (seit 1891) in Böhmen.

Friedrich Wilhelm Graf von Westphalen zu Fürstenberg, geb. 21. April 1830 zu Münster, Fideikommißherr und erbl. Mitglied des

Digitized by Google

preuß. Herrenhauses, Ehrenritter des Deutschen Ordens, K. u. K. Kämmerer und Mitglied des Herrenhauses des Reichsrats auf Lebenszeit, verm. 5. Mai 1863 zu Prag mit

Rosine Gräfin Czernin von Chudenitz, geb. 15. Dezember 1837 zu Prag, StkrD. und K. u. K. VD. [Schloß Kulm bei Karbitz in Böhmen und Haus Laër bei Meschede in Westfalen.]

Kinder: 1. Clemens Ottocar, geb. 4. März 1864, K. u. K. Kämmerer und Leutnant der Reserve des Dragonerregiments Kaiser Franz Joseph I. Nr. 1.

2. Kunigunde Rosine, geb. 28. März 1865 zu Kulm.

3. Ottokar Clemens, geb. 18. Juni 1866 zu Kulm, K. u. K. Kämmerer und Leutnant im Dragonerregiment Prinz Eugen von Savoyen Nr. 13, verm. 26. September 1892 zu Wien mit

Josephine Gräfin von und zu Trauttmansdorff-Weinsberg, geb. 3. Oktober 1866 (s. Goth. Hofkalender, II. Abteilung).

4. Anna Maria, geb. 18. Februar 1869 zu Kulm, verm. 12. Juli 1892 zu Prag mit Emanuel Grafen von Mensdorff-Pouilly, K. u. K. Kämmerer, Oberleutnant im Dragonerregiment Graf Montecuccoli Nr. 8.

5. Theobald Clemens, geb. 28. Dezember 1870 zu Kulm.

6. Maria Sophia, geb. 21. Juni 1873 zu Kulm.

Geschwister.

a) vollbürtige aus des Vaters erster Ehe:

1. Josef August, geb. 20. Mai 1831, verm. 15. November 1864 mit Katharina Friedberg, geb. 2. Februar 1840. [Fürstenberg, Kreis Büren in Westfalen.]

   Kinder: 1) Elisabeth Natalie, geb. 24. August 1865.

   2) Josef Clemens Otto, geb. 11. Februar 1867 zu Fürstenberg, Kön. preuß. Leutnant im Königs-Ulanenregiment (1. hannov.) Nr. 13.

   3) Maria Therese, geb. 11. September 1868 zu Fürstenberg.

   4) Antonia Isabelle Clementine, geb. 2. April 1872 zu Fürstenberg.

2. Elisabeth Maria, geb. 14. Juni 1834, verm. 4. August 1863 zu Laër mit Alexander Prinzen von Croy († 5. Dezember 1887), Herrn der Herrschaft Buchberg in Niederoesterreich. [Buchberg.]

b) Halbbrüder aus zweiter Ehe:

3. Franz Clemens Josef Aloys, geb. 2. Februar 1864 zu Laër, Kön. preuß. Referendar und Leutnant der Reserve des Husarenregiments König Wilhelm I. (1. rhein.) Nr. 7. [Münster i. W.]

4. Alexander Carl Stefan, geb. 25. Dezember 1866 zu Laër, Kön. preuß. Leutnant im Regiment der Gardes du Korps.

5. Johannes Clemens Rudolf, geb. 4. August 1868 zu Laër.

6. Friedrich Lubbert, geb. 21. Februar 1872 zu Laër, Kön. preuß. Leutnant im Kürassierregiment von Driesen (westfäl.) Nr. 4.

7. Josef Otto, geb. 14. März 1875 zu Laër.

Stiefmutter.

Cäcilie geb. Gräfin Lucchesini, geb. 28. Dezember 1834, verm. 14. April 1863 zu Berlin mit dem Grafen Clemens (geb. 12. April

Digitized

1805, † 4. Oktober 1885, war vermählt in erster Ehe 22. April 1829 mit Kunigunde Gräfin von Aicholt [geb. 21. September 1800, † 10. Januar 1843]). [Münster i. W.]

Vatersbruder.

† Otto Franz (geb. 26. September 1807, † 13. Oktober 1856, Kön. preuß. Kammerherr, außerordentl. Gesandter und bevollm. Minister am Kön. schwed.-norweg. Hofe, verm. 2. Februar 1845 mit Christiane Charlotte Freiin von Canitz und Dallwitz [geb. 23. Februar 1824; lutherisch; † 28 Juni 1880], war wiedervermählt 1. Februar 1864 mit Friedrich Josef Grafen von Westphalen zu Fürstenberg [† 22. August 1865]).

Kinder: 1. Elisabeth, geb. 3. Dezember 1845, verm. 10. Juli 1866 zu Kulm in Böhmen mit Wilhelm Grafen von Wolkenstein-Trostburg.

2. Rudolf, geb. 2. März 1847, K. K. Oberleutnant a. D. [Schwaden in Böhmen.]

3. † Rhaban Josef (geb. 1. September 1848, † 1. Mai 1887), K. K. Oberleutnant der Reserve des Ulanenregiments EH. Carl Nr. 3, verm. 14. Januar 1877 zu Gyöngyös mit

Anna Prinzessin von Auersperg geb. 12. Oktober 1852. [Gyöngyös in Ungarn.]

Töchter: 1) Anna Julie, geb. 28. Oktober 1877.
2) Christiane Paula, geb. 25. November 1878.

4. Anna Maria, geb. 18. März 1850, StkrD., verm. 10. August 1870 mit Theobald Grafen Czernin von und zu Chudenitz, K. u. K. Kämmerer, GRat ꝛc.

5. Auguste Elisabeth, geb. 24. August 1853.

Großvatersbruder.

† Josef Clemens (geb. 7. März 1785, † 26. Januar 1863, Kön. preuß. Oberstleutnant a. D., verm. 29. April 1817 mit seines ältesten Bruders Witwe Elisabeth geb. Gräfin von Thun und Hohenstein [geb. 14. August 1783, † 5. Dezember 1860], Herrin der Herrschaft Kulm in Böhmen).

Kinder: 1. † Wilhelm Clemens (geb. 15. Februar 1818, † 21. August 1883), K. K. General der Kavallerie a. D., verm. 1. Dezember 1866 zu Radkersburg bei Wien mit

Natalie Ida, geb. 5. Juni 1832, des † Paul Grafen von Cassini, Wirkl. russ. Staatsrats und Ehrenritters des souver. Malteserordens, Tochter. [Wien.]

Töchter: 1) Olga Maria, geb. 19. Oktober 1869.
2) Therese Wilhelmine, geb. 13. Januar 1871.

2. Therese Maria, geb. 16. Juni 1822.

Wickenburg

(a. d. H. Capello).

[Katholisch. — Oesterreich. — Aus Venedig stammend; rittermäßiger Reichsadel mit dem Prädikat „von Wickenburg“ (von einem seit 31. August 1677 im Besitz

Digitized by Google

der Familie gewesenen adeligen Gute) und Bestätigung des bisher geführten Wappens d. d. Wien 11. Juni 1688 (für Johann Franzesco Maria Capellini genannt Stechinelli); Reichsfrhr. d. d. Wien 12. September 1705, böhm. Inkolat im Herrenstande 30. Juni 1735, Reichsgrf. und bayr. Grf 7. Juli 1790 (vom Kurfürsten Carl Theodor von Pfalzbayern, als Reichsvikar; s. Jahrgang 1867, S. 992), oesterr. Bestätigung des Grafenstandes 9. März 1813. — Die drei Linien stammen von drei Söhnen des ersten Grafen. — S. Handbuch, S. 1077.]

I. Linie.

[Abstammend vom Grafen Carl Theodor (geb. 15. November 1790, † 5. Oktober 1847).]

Eduard Ernst Carl Maria Capello Graf von Wickenburg, geb. 3. Juli 1866, K. u. K. Oberleutnant im Husarenregiment Graf von Hadik Nr. 3.

Schwester.

Marie-Agnes Ernestine, geb. 2. September 1863, StkrD., verm. 18. Mai 1885 zu Neuhofen an der Ybbs in Niederoesterreich mit Arthur Grafen von Saint-Julien, K. u. K. Kämmerer ꝛc.

Mutter.

Emilie geb. Gräfin von Bussy-Mignot, geb. 17. Mai 1834, StkrD., verm. 29. Oktober 1862 zu Jeutendorf mit dem Grafen Eduard Ferdinand Matthias (geb. 11. Septbr. 1819, † 10. Januar 1891 zu St. Pölten), K. u. K. Kämmerer und Generalmajor a. D. [Schloß Haagberg bei Ulmerfeld in Niederoesterreich.]

Vatersgeschwister.

1. Otto Constantin Franz Friedrich Hubert, geb. 9. Dezember 1821, K. u. K. Kämmerer und Oberst a. D., verm. 10. Februar 1872 zu Wien mit
Laura verwitw. von Petrowicz, geb. Szálka, geb. 13. April 1836 [Wien.]
2. Henriette Marie Luise Johanne, geb. 26. Dezbr. 1823, StkrD., verm. 27. September 1852 mit Emil Grafen Beckers von Westerstetten, K. u. K. Kämmerer und Feldmarschall-Leutnant a. D. [Linz in Oberoesterreich.]
3. † Edmund (geb. 6. Februar 1831, † 12. März 1871), K. K. Kämmerer und Major bei Kaiser Franz Joseph I. Husaren Nr. 1, verm. 4. August 1858 mit
Stefanie von Horváth de Szalabér, StkrD. [Fiume.]
Kinder: 1) Stefan, geb. 16. Juni 1859, Dr. jur., Kön. ungar. Ministerialsekretär. [Fiume.]
2) Margaretha, geb. 23. Juni 1860, Stiftsdame des K. K. adelig-weltlichen Damenstifts „Maria-Schul" zu Brünn.
3) Maria Marco Matthias Constantin, geb. 13. April 1864, Dr. jur., K. u. K. Kämmerer und Leutnant der Reserve des 4. Artillerieregiments Frhr von Lenk.
4. Maria, geb. 1. Januar 1836, Stiftsdame des K. K. adelig-weltlichen Damenstifts „Maria-Schul" zu Brünn.

Digitized by Google

II. Linie.

[Abstammend vom Grafen Mathias Konstantin (geb. 16. Juli 1797, † 26. Oktbr. 1880. — Oberst-Erblandsilberkämmerer von Steiermark 6. September 1838).]

Ottocar Capello Graf von Wickenburg, geb. 15. August 1831 (des 26. Oktober 1880 † Grafen Matthias, K. K. Kämmerers, Wirkl. GRats, Ministers ꝛc., Sohn), Oberst-Erblandsilberkämmerer in Steiermark, K. u. K. Kämmerer, verm. I) 8. August 1855 mit Sofie Gräfin Hunyady von Kéthely (geb. 14. März 1835, † 14. März 1869), StkrD. und K. K PD.; II) 30. August 1872 mit

Luise Schmidt, geb. 14. März 1844.

Kinder: a) 1r Ehe: 1. Mar, geb. 21. März 1857, Dr. jur., K. u. K. Kämmerer und Bezirkshauptmann in Graz, verm. 18. April 1882 daselbst mit

Gabriele Edler von Znaimwerth-Rebenburg, geb. 9. Juli 1859.

Kinder: 1) Ottokar Felix, geb. 11. März 1883.
2) Sofie, geb. 27. September 1889.

2. Henriette, geb. 25. August 1863, verm. 14. Mai 1890 zu Gleichenberg mit Karl Grafen zu Spaur, K. u. K. Oberleutnant im Husarenregiment Graf Hadik von Futak Nr. 8.

— b) 2r Ehe: 3. Rudolf Albrecht, geb. 17. Oktober 1874.

4. Alfred, geb. 26. Juli 1885.

Geschwister.

1. Ida, geb. 29. September 1834, StkrD., verm. 23. August 1856 zu Brunnsee in Steiermark mit Franz Grafen von Kesselstatt († 4. Januar 1891 zu Abbazia), K. u. K. Kämmerer.
2. Bianca, geb. 6. Oktober 1837, StkrD., verm. 18. Oktbr. 1857 zu Brunnsee in Steiermark mit Carl von Adamovich de Csepin († im Februar 1874), Herrn auf Csepin in Slawonien und Wöllan in Untersteiermark, K. K. Kämmerer und Rittmeister a. D.
3. Albrecht, geb. 4. Dezbr. 1838, K. u. K. Kämmerer, verm. 5. November 1868 zu Wien mit Wilhelmine Gräfin Almasy (geb. 8. April 1845, † 22. Januar 1890 zu Gries). [Gries bei Bozen.]

Kinder: 1) Rosa, geb. 10. September 1869.
2) Robert Ottocar, geb. 5. Juni 1874 zu Lehenhof bei Scheibbs in Niederoesterreich.

III. Linie.

[Abstammend vom Grafen Wilhelm (geb. 7. August 1798, † 31. Januar 1854).]

Wilhelm Constantin Ludwig Anton Franz Capello Graf von Wickenburg, geb. 3. März 1857 zu Innsbruck.

Geschwister.

1. Therese Constanze Emma Josefine Auguste, geb. 27. Februar 1856 zu Innsbruck, verm. 27. November 1876 mit Egon Grafen Khuen von Belasi.
2. Constantin Ludwig Franz, geb. 16. August 1858 zu St. Pauls bei Bozen.
3. Clotilde Josefine Auguste, geb. 9. November 1861 zu St. Pauls, verm. 8. September 1890 mit Gustav von Bissier.

Digitized by Google

4. Ludwig Aloys Franz, geb. 3. September 1863 zu St. Pauls, K. u. K. Oberleutnant im Feldjägerbataillon Nr. 19.
5. Arthur Franz Maria, geb. 10. März 1865 zu Innsbruck, K. u. K. Oberleutnant im Feldjägerbataillon Nr. 27.
6. Ottocar Franz Maria, geb. 7. November 1867 zu St. Pauls, K. u. K. Leutnant im Husarenregiment Graf Palffy Nr. 8.

Mutter.

Auguste geb. Gräfin Bossi-Federigotti von Ochsenfeld, geb. 17. Februar 1833, verm. 19. Februar 1855 mit dem Grafen Franz Xaver (geb. 7. Juni 1836, † 26. Oktober 1874), K. K. Kämmerer und Hauptmann der Reserve des tiroler Jägerregiments Kaiser Franz Joseph.

Widmann-Sedlnitzky.

[Katholisch. — Oesterreich (Mähren). — Ungar. Indigenat d. d. Wien 1. Mai 1707, böhm. Ritterstand mit Wappenvermehrung (2. Helm) und Inkolat d. d. Wien 22. Oktober 1712, erbländ.-oesterr. Frhr. mit Wappenbesserung d. d. Wien 24. Juni 1730, Landmann von Görz 1730, von Krain 3. Februar 1731, von Steiermark 9. August 1731, böhm. Frhr. 15. Oktober 1731, Landmann von Kärnten 1732, oesterr. Grf. mit der Namen- und Wappenvereinigung „Widmann-Sedlnitzky" 9. Dezember 1870 (Diplom 5. März 1871). — Besitz: die Fideikommißherrschaft Wiese (0,79 QM.) im Kreise Iglau in Mähren. — S. Jahrg. 1872, S. 919; vgl. auch den Artikel „Sedlnitzky" und im Taschenbuch der Freiherrlichen Häuser die Artikel „Sedlnitzky" und „Widmann".]

Anton Viktor Leopold Graf von Widmann-Sedlnitzky, geb. 1. Juni 1865 (des 25. Januar 1886 † Grafen Viktor, K. K. Kämmerers, Mitglieds des Herrenhauses des Reichsrats auf Lebenszeit, Sohn), Fideikommißherr, K. u. K. Leutnant der Reserve des Dragonerregiments Prinz Eugen von Savoyen Nr. 13, verm. 25. Juli 1892 zu Krawska mit

Gabriele, geb. 26. November 1870, des † Ernst Dentice Principe di Frasso und der Luise geb. Gräfin Chotek von Chotkowa und Wognin Tochter.

Wilamowitz-Möllendorff*.

[Evangelisch. — Preußen (die Provinzen Brandenburg und Schlesien). — Kön. preuß. Erlaubnis zur Namen- und Wappenvereinigung „Wilamowitz-Möllendorff" d. d. Wien 21. Januar 1815, preuß. Grf. nach dem Rechte der Erstgeburt d. d. Berlin 10. Januar 1857 (Diplom d. d. Berlin 1. Februar 1858); der Grafentitel ist zugleich an den Besitz des Majorats Ländchen Cumlosen (Gadow) in Brandenburg und der freien Minderstandesherrschaft Freyhan in Schlesien (s. Jahrg. 1869, S. 1008) geknüpft. — W.: Powała (Ogończyk). — S. Jahrg. 1859, S. 948; vgl. auch den gleichnamigen Artikel im Taschenbuch der Freiherrlichen Häuser.]

Wichard Hugo Friedrich Wilhelm Graf von Wilamowitz-Möllendorff, geb. 20. Juni 1835, Fideikommißherr, verm. 17. Juli 1870 zu Schwerin mit

Digitized by Google

Anna-Luise Gräfin von Bassewitz, geb. 21. August 1848, Ehrendame des Kön. bayr Theresienordens. [Schloß Gadow bei Lanz im Reg.-Bez. Potsdam.]

Kinder: 1. Wichard Hugo Henning von Wilamowitz-Möllendorff, geb. 7. Juli 1871 zu Gadow.

2. Hans Wichard von Wilamowitz-Möllendorff, geb. 6. September 1872 zu Gadow.

3. Hugo Wichard von Wilamowitz-Möllendorff, geb. 29. Dezember 1876 zu Gadow.

4. Marie Anna Luise von Wilamowitz-Möllendorff, geb. 24. Februar 1883 zu Gadow.

Schwestern.

1. Marie Ida Mathilde von Wilamowitz-Möllendorff, geb. 6. April 1831, verm. 29. Oktbr. 1850 mit Wilhelm von Brauchitsch († 6. Januar 1884) auf Klein-Katz ꝛc. in Westpreußen, Rechtsritter des Johanniterordens, Kön. preuß. Geh.- und Oberregierungsrat z. Disp. [Klein-Katz.]

2. Thecla Marie von Wilamowitz-Möllendorff, geb. 20. November 1833, verm. 30. Januar 1861 zu Gadow mit Julius von Jagow, Kön. preuß. Landrat des Kreises Westprignitz. [Perleberg.]

3. Elsbeth Marie von Wilamowitz-Möllendorff, geb. 20. Oktbr. 1845, verm. 24. Mai 1873 zu Ludwigslust mit Hans von Viereck auf Dudinghausen, Grhzgl. mecklenburg-schwerin. Major a. D.

4. Gertrud Marie von Wilamowitz-Möllendorff, geb. 20. Oktbr. 1845, Zwillingsschwester der Vorigen, verm. 18. April 1871 zu Ludwigslust mit Louis von Cleve auf Carow in Mecklenburg-Schwerin, Grhzgl. mecklenburg-schwerin. Rittmeister a. D.

Mutter.

Aurora geb. Gräfin von Wartensleben, geb. 11. Oktober 1808, verm. 11. April 1829 zu Berlin mit dem Grafen Hugo Friedrich Erdmann (geb. 29. Dezember 1806, † 14. Juni 1865), Fideikommißherrn, Kön. preuß. Kammerherrn. [Dudinghausen in Mecklenburg-Schwerin.]

Wilczek.

[Katholisch. — Oesterreich und Ungarn. — Frhr. mit dem Prädikat „von Hultschin und Gutenland" 1. April 1500, ungar. Grf. 16. Novbr. 1709, Reichsgrf. 8. April 1714, böhm. Grf. d. d. Wien 29. Juli 1729. — Die beiden Linien stammen von zwei Söhnen des ersten Grafen. — Besitz: die Fideikommißherrschaften Königsberg, Poruba, Groß-Pohlom, Polnisch-Ostrau und Hruschau in Oesterr.-Schlesien mit erblichem Sitze im Herrenhause des Reichsrats. — S. Handbuch, S. 1077.]

I. Linie.

[Abstammend vom Grafen Joseph Maria (geb. 19. Juli 1700, † 1. März 1777).]

Johann Nepomuk Maria Josef Ambrosius Graf von Wilczek, Frei- und Pannerherr von Hultschin und Gutenland, geb. 7. Dezember

Digitized by Google

1837 (des 23. März 1847 † Grafen Stanislaus, K. K. Kämmerers, Sohn), Fideikommißherr und erbl. Mitglied des Herrenhauses des Reichsrats, Herr auf Kreutzenstein, Seebarn und Tresdorf in Niederoesterreich, K. u. K. Kämmerer, GRat, Ehrenmitglied der Kaiserl. Akademie der Wissenschaften zu Wien, Ehrenbürger der Stadt Wien, verm. 16. Mai 1858 zu Wien mit

Emma Gräfin Emo-Capodilista, geb. 18. August 1833, StkrD. und K. u. K. PD. [Wien.]

Kinder: 1. Maria Josepha Gabriela, geb. 24. Dezember 1858, verm. 20. September 1881 zu Wien mit Rudolf Grafen Kinský von Wchinitz und Tettau, K. u. K. Kämmerer und Leutnant der Reserve (s. Goth. Hofkalender, III. Abteilung).

2. Maria Elisabetha Josepha, geb. 20. Novbr. 1859, verm. 21. Novbr. 1877 zu Wien mit Rudolf Grafen Kinský von Wchinitz und Tettau (s. Goth. Hofkalender, III. Abteilung).

3. Maria Josef Johannes von Nepomuk, geb. 12. März 1861, K. u. K. Kämmerer, verm. 21. Januar 1884 zu Wien mit

Elisabeth Gräfin Kinský von Wchinitz und Tettau, geb. 4. Juli 1865 (s. Goth. Hofkalender, III. Abteilung).

Söhne: 1) Johann Nepomuk Maria Josef Gregor, geb. 17. November 1884 zu Hermanmiestetz in Böhmen.

2) Carl Borromäus Ferdinand Felix Josef Maria, geb. 21. Mai 1888 zu Wien.

4. Maria Josepha Luciella, geb. 30. November 1862.

Schwestern.

1. Maria Theresia Josepha, geb. 22. Mai 1823, Herrin auf Kreug in Kärnten, StkrD. und K. u. K. PD., verm. 14. Mai 1848 mit Anton Grafen Goëß, K. u. K. Kämmerer, GRat ꝛc.

2. Maria Paulina Josepha, geb. 19. August 1829, StkrD. und K. u. K. PD., verm. 6. Mai 1850 mit Moritz Grafen Pálffy von Erdöd, K. u. K. Kämmerer, GRat und Feldmarschall-Leutnant in Disponibilität.

II. Linie.

[Abstammend vom Grafen Johann Balthasar (geb. 1710, † 10. Juni 1787). — Landmann in Tirol 23. Juni 1824).]

Eduard Friedrich Graf von Wilczek, Frei- und Pannerherr von Hultschin und Gutenland, geb. 13. Dezember 1842 (des 24. März 1884 † Grafen Heinrich, K. K. Kämmerers und Hofsekretärs a. D., Sohn), verm. 15. Mai 1871 zu Acsa mit

Anna Freiin Prónay von Tót-Próna und zu Blathnitza, geb. 10. Juni 1845. [Erdökürth.]

Kinder: 1. Anna Susanne, geb. 27. März 1872.

2. Heinrich Wilhelm, geb. 19. Mai 1873.

3. Friedrich Alfred, geb. 25. November 1874.

4. Marie Iphigenie, geb. 19. Dezember 1876.

Geschwister.

1. Maria Pauline, geb. 12. Dezember 1845.

2. Pauline Gabriele, geb. 29. Mai 1847, Herrin (in Gemeinschaft

zed by Google

mit ihrem Gemahl) auf Endrefalu, Told und Karancs-Apáthfalva in Ungarn, verm. 1. Mai 1868 zu Szemeréd bei Ipolyság in Ungarn mit Ignaz Grafen Chorinsky.

3. Heinrich Friedrich, geb. 7. August 1852, verm. 15. April 1880 zu Bagota mit

Gabriele, geb. 20. Januar 1853, des † Paul Ordódy von Ordód und Rozsonmitics, Kön. ungar. Kommunikations-Ministers, und der Thereſe geb. Ghyczy von Aſſa- und Ablancz-Kürt Tochter. [Fülek.]

Vatersgeſchwiſter.

1. Guſtav Adolf, geb. 17. Mai 1821, K. u. K. Kämmerer, Hofrat und vormal. Vorſtand der Direktion der Staatsſchuld, verm. 8. April 1888 mit

Bertha Szapiro. [Wien.]

Töchter: 1) Maria Gabriele, geb. 18. Juli 1889.
2) Blanca Franziska de Paula, geb. 9. Juli 1892.

2. Marie Joſefine, geb. 8. Oktober 1828, StkrD., verm. 6. Oktober 1864 zu Maria-Zell mit Heinrich Grafen Des Enffans d'Avernas auf Neuſchloß in Steiermark, K. u. K. Kämmerer. [Neuſchloß.]

3. Franziska de Paula Sidonie, geb. 30. September 1833. [Graz.]

Wilding von Königsbrück.

[Lutheriſch. — Königreich Sachſen und Italien. — Sizilian. Übertragung des (einem anderen Geſchlechtsmitgliede 1822 verliehenen, 1841 erloſchenen) Titels eines Principe di Radali d. d. Neapel 27. April 1842; Grf. (im Königreich Sachſen) mit dem Prädikat „von Königsbrück“ 28. April (Diplom 21. Septbr.) 1857. — S. Jahrg. 1859, S. 952, und Stammtafel im Jahrg. 1865, S. 1013.]

Georg Graf Wilding von Königsbrück, Principe di Radali, geb. 11. März 1826 (des 14. Juni 1874 † Grafen Ernſt, Kön. ſizilian. Kammerherrn und Kön. hannov. Majors [ſ. Jahrg. 1877, S. 1025], Sohn), Herr auf Fayno und Tarcótto, Turco-Grande, Milingana, Radali und Falornara in der Provinz Caltaniſetta auf Sizilien (dieſer italieniſche Beſitz zuſammen 2½ deutſche QM.) und Herr des Schloßgutes Altenburg bei Weſterham in Oberbayern, vormal. Offizier in der Garde des Königs beider Sizilien.

Geſchwiſter.

1. Friedrich Auguſt Theodor Graf Wilding von Königsbrück, geb. 17. Dezember 1829, Herr der Fideikommiß- und Standesherrſchaft Königsbrück (durch Familienvertrag, ſ. Jahrg. 1877 S. 1025), ſowie Herr auf Steinborn im Königreich Sachſen, Rechtsritter des Johanniterordens, Mitglied der Erſten Kammer der Kön. ſächſ. Ständeverſammlung, verm. I) 18. Januar 1853 mit Mathilde Lucie, des Rees Howel Gronow und der Antoine geb. Didier Tochter (geſchieden; wiederverm. 26. Juli 1862 zu Paris mit Daniel Jean Jacques de Courſon de Pécamy zu Poruport); II) 22. Juni 1868 mit

Angelica Maria Thereſia verwitw. Lebeau von Perillé, geb. 27. Mai 1831, des Theophil Szylchra von Trzebiński und der Angelica geb. von Lempicka Tochter.

Digitized by Google

Kinder 2r Ehe: 1) Marie Angelica Pauline Constanze, geb. 8. April 1859 zu Dresden.
2) Ernst Georg August, geb. 9. Oktober 1861, Premierleutnant im Kön. sächs. Garde-Reiterregiment, verm. 18. November 1891 zu Dresden mit
Marie, des Willy von Klenck, Kön. sächs. Majors a. D., und der Cornelia geb. Lawrence Tochter.
Tochter: . . . . . , geb. 17. November 1892 zu Dresden.
3) Auguste Marie, geb. 15. August 1867, verm. 25. Juni 1889 zu Dresden mit Camillo Baron von Palombini auf Grochwitz bei Herzberg a. d. Elster.
4) Angelica Maria Therese, geb. 2. Mai 1870.
2. Marie, geb. 11. Mai 1886.

Wimpffen.

[Katholisch. — Oesterreich. — Reichswappenbrief d. d. Augsburg 18. August 1555 (für Dominik Heerman, Bürger in Nürnberg), rittermäßiger Reichsadelstand mit Wappenbesserung d. d Wien 13. August 1658 (für die Gebrüder Johann Friedrich und Johann Dietrich von Wimpffen gen. Herman). Reichsgrf. d. d. Wien 8. April 1797; Landmann in Steiermark 27. April 1819, in Tirol 2. August 1840. — S. Handbuch. S. 1079; vgl. auch den gleichnamigen Artikel im Taschenbuch der Freiherrlichen Häuser.]

Heinrich-Emil Bernhard Eduard Philipp Heeremann Graf von Wimpffen, geb. 1. Mai 1827 zu Wien (des 26. November 1870 zu Görz † Grafen Franz, K. K. Kämmerers, GRats, Feldzeugmeisters ꝛc., Sohn), verm. zu Westminster mit
Camilla Josefine von Webersfeld. [Wien.]

Geschwister.

1. † Franz Alfons Maximilian Philipp (geb. 23. August 1828 zu Hietzing, † 22. Juli 1866 zu Nachod. K. K. Oberst und Kommandant bei Kronprinz von Preußen Inf.-Reg. Nr. 20, verm. 7. Oktbr. 1860 zu Ottenstein mit Caroline Gräfin von Lamberg [geb. 17. Dezember 1830, † 29. Mai 1883]. Mitbesitzerin der Herrschaft Moor in Ungarn, StkrD. und K. u. K. PD.).
Tochter: Caroline Marie Therese Ernestine Helene Elisabeth, geb. 8. September 1861 zu Hetzendorf bei Wien, verm. 20. November 1884 zu Graz mit Moritz Grafen Vetter von der Lilie, K. u. K. Kämmerer und Bezirkshauptmann zu Boskowitz in Mähren.
2. Victor Ägidius Christian Gustav Maximilian, geb. 24. Juli 1834 zu Hietzing, Herr auf Kainberg, Reitenau und Eichberg in Steiermark und Besitzer des Gutes und Kurortes Battaglia in Oberitalien, K. K. Hofrat und Korvettenkapitän a. D., vormal. Generalinspektor der oesterreichischen Staatstelegraphen, verm. 11. Januar 1860 zu Vevey am Genfersee mit Anastasie Freiin von Sina zu Hodos und Kizdia (geb. 8. Oktober 1838, † 24. Februar 1889 zu Wien). [Schloß Kainberg bei Graz.]

Digitized by Google

Kinder: 1) Hedwig Anaſtaſie Iphigenia Marie, geb. 4. Auguſt 1861 zu Döbling bei Wien, Herrin auf Bellatincz und Kis-Droszi in Ungarn, verm. 31. Mai 1881 zu Rappoltenkirchen mit Dr. jur. Auguſt Grafen Zichy zu Zich und Vásonykeö, K. u. K. Wirkl. GRat.

2) Siegfried Franz Simon Georg Emanuel Magnus, geb. 6. September 1865 zu Wien, Herr auf Erčſi, Blumenthal und Fibiſch, Hodos und Kizdia in Ungarn, verm. 11. Juni 1892 zu Wien mit

Franziska Gräfin von Stockau, geb. 9. April 1873.

3) Simon Alfons Victor Franz, geb. 21. Auguſt 1867 zu Vöslau bei Wien, Herr auf Arnſtein mit Fahrafeld und Neubaus in Niederoeſterreich, ſowie auf Erd und Simontornya in Ungarn, K. u. K. Leutnant der Reſerve des Huſarenregiments Prinz zu Windiſch-Graetz Nr. 11, verm. 30. Mai 1890 mit

Caroline Gräfin Széchényi, geb. 8. März 1869.

3. Maria Anna Cecilie Bernhardine Sophia, geb. 13. Mai 1842 zu Trieſt, verm. 12. Januar 1867 zu Graz mit Friedrich Frhrn von Gagern, Kön. bayr. und Grhzgl. heſſ. Kammerherrn, Reichstags- und Landtagsabgeordnetem. [Schloß Neuenbürg bei Erlangen.]

Vatersgeſchwiſter

a) aus des Großvaters erſter Ehe:

1. † Guſtav Adolf Felix (geb. 28. Dezember 1805 zu Troppau; reformiert; † 25. April 1880 zu Meran), Gutsbeſitzer zu Hinterberg in Steiermark, K. u. K. Kämmerer und Feldmarſchall-Leutnant a. D., verm. 17. Februar 1850 zu Trieſt mit

Pauline Freiin von Wimpffen, geb. 17. Juli 1821 (lutheriſch), Ehrendame des Kön. bayr. Thereſienordens. [Graz und Hinterberg.]

Tochter: Eliſabeth Sofie Victoria Pauline, geb. 10. Januar 1854 zu Graz (lutheriſch), verm. 10. April 1880 zu Meran mit Maximilian Frhrn von Gagern, Grhzgl. heſſ. Kammerherrn und Provinzialdirektor von Oberheſſen.

b) aus zweiter Ehe:

2. † Felix Friedrich Wenzel (geb. 16. März 1827 zu Brunnſee in Steiermark, † 30. Dezember 1882 zu Paris), Ehrenritter des ſouver. Malteſerordens, K. K. Kämmerer, GRat und außerordentl. und bevollm. Botſchafter bei der Franzöſiſchen Republik, verm. 24. Auguſt 1867 mit

Margarethe Gräfin zu Lynar, geb. 4. März 1837, K. u. K. PD. und Ehrendame des Kön. bayr. Thereſienordens (ſ. Goth. Hofkalender, III. Abteilung).

Töchter: 1) Marie-Margarethe Luiſe Pauline, geb. 9. November 1868 zu Berlin, verm. 15. Juni 1887 zu Dresden mit Theodor Grafen Zichy zu Zich und Vásonykeö, K. u. K. Botſchaftsrat bei der Botſchaft zu Paris.

2) Pauline Sofie Mathilde, geb. 24. Februar 1874 zu Rom.

zed by Googl

Winzingerode.

[Lutherisch. — Preußen (die Provinzen Sachsen und Hannover). — Eichsfelder Uradel; Reichsgrf. d. d. Wien 21. August 1794, kurbraunschweig.-lüneburg. Anerkennung 6. August 1796. — Besitz: das von Winzingerodesche Familienfideikommiß Bodenstein (gestiftet 1881), bestehend aus den früheren Lehensrittergütern Schloß Bodenstein, Tastungen, Wildungen und Kirch-Ohmfeld im Kreise Worbis, Provinz Sachsen. — Wegen der Geschichte des Hauses s. den gleichnamigen Artikel im Taschenbuch der Freiherrlicher Häuser; vgl. auch das Handbuch, S. 1084.]

Wilko Ernst Levin Ludwig Graf von Winzingerode, geb. 12. Juli 1833 (des 15. September 1866 † Grafen Levin, Kön. württemberg. Staatsministers a. D., Sohn), Fideikommißherr, sowie Herr auf Esplingerode in der Provinz Hannover, Ehrenritter des Johanniterordens, Landeshauptmann der Provinz Sachsen und Kön. preuß. Rittmeister a. D., verm. 11. Februar 1859 mit

Marie Gräfin von Keller, geb. 21. September 1836. [Merseburg.]

Kinder: 1. Aeone Mathilde, geb. 21. März 1860 zu Bodenstein, verm. 23. Mai 1880 daselbst mit Robert von Stumpfeld, Kön. preuß. Rittmeister im pomm. Trainbataillon Nr. 2.

2. Mathilde Caroline Marie Julie Friederike, geb. 22. August 1861 zu Bodenstein.

3. Elisabeth Jenny Henriette, geb. 13. Januar 1863 zu Bodenstein.

4. Natalie Justine Auguste Anna, geb. 9. August 1864 zu Bodenstein, verm. 15. Februar 1885 zu Merseburg mit Hans von Brederlow, Majoratsherrn auf Groß-Saalau, sowie Herrn der Bögener Güter im Kreise Friedland in Ostpreußen, Kön. preuß. Leutnant der Reserve des thüring. Husarenregiments Nr. 12.

5. Marie Amalie Melanie, geb. 5. Dezember 1865 zu Bodenstein.

6. Levin Gustav, geb. 8. April 1867 zu Bodenstein, Kön. preuß. Gerichtsreferendar.

7. Margarethe Emma, geb. 24. Mai 1868 zu Bodenstein, verm. 20. Juni 1888 zu Merseburg mit Henning von Rumohr a. d. H. Rundhof in Holstein, Kön. preuß. Rittmeister und Eskadronschef im thüring. Husarenregiment Nr. 12.

8. Hans Eduard Walter, geb. 18. Dezember 1869 zu Tastungen, Kön. preuß. Leutnant im Garde-Füsilierregiment.

9. Gustav Adolf Levin, geb. 23. Januar 1873 zu Tastungen.

Wisborg.

[Lutherisch. — Schweden. — Prinz Oskar von Schweden und Norwegen (geb. 15. November 1859, 2. Sohn des Königs Oskar II. von Schweden und Norwegen, s. Goth. Hofkalender, I. Abteil.) verzichtet für sich und seine Descendenz auf die Thronfolge, sowie auf den Titel „Kön. Hoheit" und nimmt mit kön. schwed. Genehmigung den Titel Prinz Bernadotte an 15. März 1888; großherzogl. luxemburg. Grf. „von Wisborg" d. d. Luxemburg 2. April 1892, kön. schwed. Genehmigung zur Führung des Grafentitels d. d. Stockholm 22. Oktober 1892.]

Oskar Karl August Prinz Bernadotte, Graf von Wisborg, geb

15. November 1859 zu Stockholm, Ritter des Kön. preuß. Ordens vom Schwarzen Adler, Kön. schwed. Fregattenkapitän, verm. 15. März 1888 zu Bournemouth in England mit

Ebba Henriette, geb. 24. Oktober 1858 zu Jönköping, des C. J. Munck von Fulkila, Kön. schwed. Oberst, und der Henriette geb. Baronin von Cederström Tochter. [Carlskrona.]

Kinder (Grafen und Gräfinnen von Wisborg): 1. Marie Sophie Henriette geb. 28. Februar 1889 zu Carlskrona.
2. Karl Oskar, geb. 27. Mai 1890 zu Carlskrona.

Wiser.

[Katholisch. — Baden. — Alter Ritter- und Edler-Herrenstand mit dem Prädikat „von Wiesenthal" d. d. Augsburg 6. Januar 1690 (für Gottfried von Wiser, Kurpfälz. Geh. Rat), Reichsfrhr. d. d. Wien 15. Mai 1702 (für die Gebrüder Franz Melchior, Gottfried Ignaz, Heinrich Franz Xaver und Joseph Dominik Ritter Wiser von Wiesenthal), Reichsgrf. mit Wappenbesserung d. d. Wien 25. Juli 1702 (für Franz Melchior Frhrn von Wiser; s. Jahrg. 1867, S. 1001). — Die beiden Linien stammen von zwei Söhnen des ersten Grafen. — S. Handbuch, S. 1085.]

I. Linie (Leutershausen).

[Abstammend vom Grafen Ferdinand Andreas (geb. 29. Januar 1677, † 30. Januar 1751). — Eingetragen bei der Grafenklasse der Kön. bayr. Adelsmatrikel 7. Dezember 1813.]

Theodor Carl Graf von Wiser, geb. 14. März 1849, Kaiserl. deutscher Regierungsrat zu Kolmar im Elsaß, Kön. bayr. Rittmeister a. D., verm. 3. September 1878 zu Hirtzbach mit

Antoinette, des Hesso Frhrn von Reinach zu Hirtzbach im Ober-Elsaß und der Anna geb. Freiin Gohr von Nahrstett Tochter.

Geschwister.

1. Anna Maria, geb. 4. März 1852, verm. mit Ernst Naegele, Kön. preuß. Rittmeister a. D.
2. Victoria Mathilde Auguste, geb. 27. Oktbr. 1854, verm. 16. August 1881 zu Leutershausen mit Dr. jur. Gustav Frhrn von Gemmingen-Hornberg, Grhzgl. hess. Kammerherrn, Amtmann zu Darmstadt und Premierleutnant der Reserve.
3. Carl Georg Josef, geb. 26. Jan. 1859, Grhzgl. bad. Forstassistent zu Waldkirch bei Freiburg i. Br., verm. 27. August 1887 mit

Elisa, des † Georg Carl von Davans, Grhzgl. bad. Forstrats, und der Julie geb. Becker Tochter.

Sohn: Wilhelm Egon Ludwig Georg, geb. 25. Septbr. 1888.

4. Maria Christiane Victoria, geb. 15. Juli 1860 verm. 31. Mai 1883 zu Leutershausen mit Albert Frhrn von Bodman, Grhzgl. bad. Kammerherrn und Oberamtsrichter zu Baden-Baden.
5. Emich Carl Friedrich Wilhelm, geb. 3. Januar 1871, Leutnant im 1. Grhzgl. hess. Inf.- (Leibgarde-) Reg. Nr. 115.

Digitized by Google

Mutter.

Eleonore Gräfin zu Leiningen-Billigheim, geb. 6. Juli 1827, StkrD., verm. 22. Februar 1848 mit dem Grafen Wilhelm Carl Friedrich (geb. 21. Juni 1821, † 24. Dezember 1891 zu Leutershausen), Grundherrn von Leutershausen und Ursenbach, Ehrenritter des souver. Malteserordens, Grhzgl. bad. Kammerherrn. [Schloß Leutershausen bei Großsachsen im Grhzgt. Baden.]

II. Linie (Siegelsbach).

[Abstammend vom Grafen Franz Josef (geb. 9. April 1679, † 25. August 1755).]

Carl Josef Graf von Wiser, geb. 16. Mai 1834 (des 28. Oktober 1862 † Grafen Josef, Grhzgl. bad. Majors à la suite, Sohn), Grundherr zu Siegelsbach, Weiler und Sandhof in Baden, Hzgl. nass. Kammerherr, verm. 3. Oktober 1860 mit

Adelaïde Prinzessin von Wrede, geb. 28. Juli 1834, Ehrenstiftsdame des Kön. bayr. St. Anna-Ordens zu München.

Kinder: 1. Maximilian Friedrich Josef, geb. 24. Juli 1861.
2. Maria-Désirée Adolfine Josefe, geb. 20. Dezember 1862.

Schwester.

Marie Josepha Franziska, geb. 31 Juli 1836, verm. 4. Oktober 1853 mit Ferdinand Frhrn von Lüninck auf Ostwig ꝛc. († 4. Februar 1875).

(von Wiśniewo-) Wiśniewski.

[Katholisch. — Oesterreich (Galizien). — Oesterr. Grf. 29. Dezbr. 1876 (Diplom d. d. Wien 18. März 1877). — W.: Turzyma (Prus I.). — S. Jahrgang 1879, S. 1022.]

Stanislaus Josef Aloys Maria Leopold Graf von Wiśniewo-Wiśniewski, geb. 15. November 1859, Mitbesitzer der Herrschaften Krystynopol mit Nowydwór, Kłusów Zabcze und Bezejów und Bortkow-Lomna in Galizien, K. u. K. Kämmerer und Leutnant a. D. [Krystynopol.]

Geschwister.

1. Jaroslav Clemens Julian Maria Victor, geb. 26. Februar 1861, Mitbesitzer der Herrschaften Krystynopol und Bortkow-Lomna, K. u. K. Kämmerer und Sekretär bei der oesterr.-ungar. Botschaft beim Päpstlichen Stuhl.
2. Witold Carl Eduard Maria Alexander, geb. 3. Mai 1862, Novize im Jesuitenorden zu Starawieś in Galizien.
3. Rena (Therese) Anna Maria Juliana Constanze Regina, geb. 18. September 1867. Herrin der Herrschaft Zużel in Galizien, verm. 2. Juni 1887 zu Krystynopol mit Constantin von Rembieliński. [Krośniewice bei Warschau.]

Mutter.

Juliana geb. Gräfin von Stadion-Warthausen und Thannhausen, geb. 28. Oktober 1840 (s. Goth. Hofkalender, III. Abteilung), verm. 18. Ok-

Digitized by Google

tober 1856 zu Chlumetz in Böhmen mit dem Grafen Thaddäus (geb. 26. August 1824, † 8. Januar 1888), Herrn der Herrschaft Krystynopol, K. K. Kämmerer. [Schloß Krystynopol.]

Witzleben-Alt-Doebern*.

[Protestantisch. — Thüringischer Uradel; preuß. Grafenstand unter dem Namen „von Witzleben-Alt-Döbern" d. d. Bad Ems 21. Juni 1886 (Diplom d. d. Neues Palais bei Potsdam 18. Juni 1890), vererbend nach dem Rechte der Erstgeburt am Besitz der am 27. Mai 1889 landesherrlich bestätigten Fideikommißherrschaft Alt-Doebern (5225 Hekt.), bestehend aus den Rittergütern Alt-Doebern, Mukwar, Reddern, Gräbendorf, Kasel, Laasdorf, Petzendorf, Göritz, Lugk und Kransdorf im Kreise Kalau und Illmersdorf im Kreise Kottbus, Reg.-Bez. Frankfurt a. O.]

Heinrich Hartmann Friedrich Graf von Witzleben-Alt-Doebern, geb. 13. April 1854 zu Magdeburg (des 12. Oktober 1878 † Hartmann Erasmus von Witzleben, Kön. preuß. Wirkl. Geh. Rats, Oberpräsidenten der Provinz Sachsen, Dechanten des Hochstifts Merseburg, Erbadministrators der Klosterschule Roßleben, und der Marie geb. Gräfin zu Solms-Baruth Sohn), Stifter und Herr des Fideikommisses, Dr. jur., Rechtsritter des Johanniterordens, Kön. preuß. Premierleutnant der Reserve des thüring. Husarenregiments Nr. 12, verm. 19. Mai 1883 zu Neuhoff mit

Marie Prinzessin Reuß-Schleiz-Köstritz, geb. 7. Februar 1860. [Alt-Doebern.]

Töchter: 1. Hilde Marie Anna, geb. 29. März 1884 zu Alt-Doebern. 2. Anna Eleonora Viktoria, geb. 10. Januar 1888 zu Alt-Doebern.

(von Granów-) Wodzicki.

[Katholisch. — Oesterreich (Galizien) und Rußland. — Poln. Adel d. d. Krakau 12. Februar 1676; in Galizien immatrikuliert 1782. — W.: Leliwa. — Die beiden Linien stammen von den Gebrüdern Elias und Franz. — S. Handbuch. S. 1087.]

A. Älteres Gräfliches Haus.

[Galiz. Grf. 28. November 1799 (für Elias).]

Ludwig Graf von Granów-Wodzicki, geb. 19. August 1834 (des 27. September 1853 † Grafen Alexander [s. Jahrg. 1865, S. 1018] Sohn), Erbherr auf Tyczyn im Rzeszower Kreise in Galizien, K. K. GRat und vormal. Landmarschall im Königreich Galizien und Lodomerien samt dem Grhzgt. Krakau, Mitglied des Herrenhauses des Reichsrats auf Lebenszeit und Gouverneur der K. K. privileg. oesterreichischen Länderbank in Galizien, verm. 12. Mai 1868 mit

Hedwig Gräfin Zamoyska, geb. 11. April 1844, Herrin auf Tulisskowo und Spas, StkrD. und K. u. K. PD. [Wien.]

Digitized by Google

Kinder: 1. Johann, geb. 24. Mai 1869.
2. Isabella, geb. 2. April 1877.
3. Sofie, geb. 5. November 1886.

Vatersbrüder.

1. † Heinrich (geb. 2. Dezember 1813, † 29. Oktober 1884, Erbherr auf Voremba-Wielka, Mitglied des Herrenhauses des Reichsrats auf Lebenszeit, Präsident der K. K. Landwirtschaftsgesellschaft zu Krakau und Teilhaber der dasigen Galizischen Bank für Handel und Industrie, verm. I) 15. Juli 1838 mit Taida Prinzessin Sulkowska [geb. 10. April 1811, † 28. September 1839]; II) 20. Oktober 1840 mit Therese Prinzessin Sulkowska, Schwester der Vorigen [geb. 14. Dezember 1815, † 18. April 1889 zu Krakau]).
Kinder: a) 1r Ehe: 1) Roman, geb. 23. August 1839, Herr auf Koscielniki im Krakauer Kreise in Galizien, verm. 2. Juli 1868 mit
Therese Gräfin Potocka, geb. 8. November 1849.
Kinder: (1) August, geb. 21. Juli 1870.
(2) Taida, geb. 19. Dezember 1871.
(3) Heinrich, geb. 24. Juli 1877.
(4) Moritz, geb. 25. Februar 1879.
(5) Helene, geb. 21. Dezember 1883.
— b) 2r Ehe: 2) Stanislaus, geb. 4. Januar 1843, K. u. K. Kämmerer, verm. 17. August 1881 mit
Marie, des Nikolaus Ritters von Czarnomski und der Elisabeth geb. von Szembek Tochter. [Krakau.]
Töchter: (1) Isabella, geb. 26. Juni 1882.
(2) Maria, geb. 9. April 1885.
3) Josef Martin, geb. 11. November 1844, Dr. jur., K. u. K. Kämmerer und Legationsrat bei der oesterr.-ungar. Botschaft zu Madrid, verm. 11. Juni 1878 mit
Marie Mathilde Gabriele Aimée, des Marian Philipp August Vikomte Le Coat de Kerveguen und der Louise Mathilde geb. de Seguin Tochter, StkrD.
Tochter: Marie Therese Mathilde Josefine, geb. 2. Oktbr. 1883.
4) Anton, geb. 2. Septbr. 1848, K. u K. Kämmerer und Leutnant der galiz. Landwehrulanen-Eskadron Nr. 1, verm. 10. Juli 1877 mit
Luise, geb. 1. März 1859, des Eugen Ritters von Zurowski und der Cäcilie geb. von Stempkowska Tochter.
Kinder: (1) Alexander, geb. 8. Mai 1878.
(2) Marie, geb. 14. Mai 1879.
5) Luise, geb. 21. Juni 1857, verm. 7. Februar 1889 zu Krakau mit Michael Ritter von Sobański.
2. † Casimir (geb. 27. Septbr. 1816, † 20. Oktober 1889 zu Olejów), Herr der Herrschaft Olejów mit Białogłowy im Złoczower Kreise in Galizien, verm. I) 1845 mit Laura Gräfin von dem Broele genannt Plater (geb. 1826, † 20. Oktober 1856); II) 1858 mit
Josepha Gräfin Dzieduszycka, geb. 18. November 1839.
Kinder: a) 1r Ehe: 1) Marie, geb. 11. November 1848 zu Breslau, verm. 15. Januar 1867 zu Olejów mit Miecislaus Grafen Dunin-Borkowski auf Mielnica ꝛc., K. u. K. Kämmerer.

Digitized by Google

2) Caroline, geb. 22. Oktober 1849, verm. 15. Januar 1874 mit Stanislaus Ritter Garapich von Sichelburg († 1883).
3) Peter, geb. 10. Dezember 1850.
4) Laura, geb. 24. September 1856, verm. 8. September 1877 mit Michael Ritter Garapich von Sichelburg.
— b) 2r Ehe: 5) Alexander, geb. 25. September 1861.
6) Anton, geb. 5. Febr. 1862, verm. 30. April 1889 zu Krakau mit Anna Gräfin von Granów-Wodzicka, geb. 20. Juli 1867 (s. B.).
7) Rosa, geb. 12. Februar 1868.
8) Georg, geb. 2. Januar 1875.
9) Martha, geb. 1. April 1876.

B. Jüngeres Gräfliches Haus.

[Galiz. Grf. 16. November 1800 (für Franz).]

Alfred Graf von Granów-Wodzicki, geb. 1839 (des 25. August 1884 † Grafen Franz, Herrn der Herrschaft Zlota in Russisch-Polen, Sohn), verm. 27. Septbr. 1866 zu Krakau mit
Célestine von Dunin-Karwicka, Herrin der Herrschaft Lubar im Gouvernement Wolhynien in Weißrußland.

Tochter: Anna, geb. 20. Juli 1867, verm. 30. April 1889 zu Krakau mit Anton Grafen von Granów-Wodzicki (s. A.).

Schwester.

Celina, geb. 1838, verm. mit Stefan Grafen Potocki.

Vatersgeschwister.

1. † Wladislaus (geb. 1807, † 18. September 1890 zu Niedźwiedź in Russisch-Polen, verm. 1832 mit Thecla, des Carl Fürsten Drucki-Lubecki, Adelsmarschalls von Pinsk, und der Nymphe geb. von Slizień Tochter [geschieden; wiederverm. mit Michael von Zbijewski]).
2. Emilie, verm. mit Sigismund Grafen von Kościelec-Działyński († 1850).

Wolański.

[Katholisch. — Oesterreich (Galizien). — W.: Przyjaciel. — Beschreibung des Wappens im Jahrg. 1889, S. 1135, geschichtl. Notiz im Jahrg. 1892, S. 1145.]

A. Älteres Gräfliches Haus.

[Oesterr. Grf. d. d. Budapest 11. (Diplom d. d. Wien 28.) November 1886 (für Ladislaus).]

† Ladislaus Christof Felix Adalbert Graf Wolański (geb. 29. Oktober 1837 zu Rzepińce in Galizien, † 21. Januar 1891 [des 1871 † Franz Felix Ritters Wolański Sohn]), Herr auf Rzepińce im Buczaczer und Podhaycer Bezirk, sowie auf Krinidow im Stanislauer Bezirk (zusammen 5700 Joch), K. u. K. Kämmerer und Ehrenritter des souver. Malteserordens, verm. I) 1865 mit Wanda († 19. Dezember 1881), des Heinrich von Malczewski auf Gniwoloc und der Honorata geb. von Brzozowska Tochter; II) mit

Digitized by Go

Anna, des † Moriz Grafen Dzieduszycki, K. K. Kämmerers, Hofrats ꝛc., Tochter. [Rzepińce, Kreis Czortkow.]
Kinder: a) 1r Ehe: 1. Irene, geb. 1871.
— b) 2r Ehe: 2. Franz Moritz, geb. 20. März 1884.
3. Ladislaus, geb. 30. September 1886.

B. Jüngeres Gräfliches Haus.

[Oesterr. Grf. d. d. Budapest 12. (Diplom d. d. Wien 23.) Februar 1888 (für Nikolaus). — Dieses Haus führt auf dem ersten Helm einen silbernen Adler, und auf dem zweiten sind die 5 Straußfedern abwechselnd blau und rot. Devise: „Dulce est pro patria mori".]

Nikolaus Ladislaus Graf Wolański, geb. 18. Juni 1826 zu Pauszowka (des 1848 † Alexander Ritters Wolański Sohn), Erbherr auf Pauszówka, Jozefówka, Bazar, Dzurvn, Sokolów und Krzywokuka im Buczaczer und Czortkower Bezirke, Ehrenritter des souver. Malteserordens, K. u. K. Kämmerer, Reichsrats- und Landtagsabgeordneter, Präses des Czortkower Bezirksrates.

Wolff-Metternich zur Gracht

(a. d. H. der Wolff von Gudenberg).

[Katholisch. — Preußen (Rheinprovinz, Westfalen und Hessen-Nassau) und Niederlande. — Hessischer Uradel; Reichsfhr. d. d. Regensburg 21. Januar 1637, Reichsgrf. d. d. Laxenburg 17. Mai 1731, kön. preuß. Anerkennung des Grafenstandes 31. März 1827 (laut Staatsministerialreskript für Max Grafen von Wolff-Metternich zu Düsseldorf), Erb-Oberjägermeisteramt des Herzogtums Jülich d. d. Königsberg 18. Oktober 1861. — S. Handbuch, S. 594; vgl. auch die Artikel „Wolff genannt Metternich zu Wehrden" und „Wolff von Gudenberg" im Taschenbuch der Freiherrlichen Häuser.]

Dietrich Max Felix Maria Hubertus Graf Wolff-Metternich zur Gracht, geb. 22. Juni 1878 (des 2. Juni 1883 † Grafen Max, Erb-Oberjägermeisters, Kön. preuß. Kammerherrn und Rittmeisters a. D., Sohn), Herr auf Schloß Gracht, Haus Strauweiler, Haus Amtmannscherf, Burg Fischenich, Große Burg zu Klein-Büllesheim, Groß- und Klein-Forsterhof und Verkensburg (im Reg.-Bez. Köln), Haus Raedt (im Reg.-Bez. Düsseldorf) und Haus Lindenberg (im Reg.-Bez. Aachen, der preuß. Rheinprovinz), sowie auf Weilbach (im Reg.-Bez. Wiesbaden der Provinz Hessen-Nassau), Erb-Oberjägermeister des Herzogtums Jülich.

Schwestern.

1. Marie Mathilde, geb. 4. August 1862, verm. 7. August 1883 mit Dietrich Frhrn von Loë, Kön. preuß. Leutnant der Landwehrkavallerie. [Wissen bei Siegburg]
2. Marie Therese, geb. 2. März 1864, verm. 6. Juli 1889 zu Gracht mit Franz Grafen von Oberndorff, Ritter des Kön. bayr. St.-Georg-Ordens.

Digitized by Google

3. Anna, geb. 5. Mai 1869, verm. 27. Mai 1890 zu Wißem mit Friedrich Freiherrn von Solemacher-Antweiler, Kön. preuß. Premierleutnant im Küraſſierregiment Graf Geßler (rhein.) Nr. 8.
4. Eliſabeth, geb. 18. Mai 1876.

Vaters-Halbgeſchwiſter
aus des Großvaters zweiter Ehe:

1. Iſabella Friederike Levinie Maximiliane Pauline Marie Hubert, geb. 9. Juni 1842.
2. Friedrich Werner Ferdinand Marie Hubert, geb. 19. Dezbr. 1843.
3. Ferdinand Marie Hubert Felix, geb. 2. Juli 1845, verm. 9. Januar 1872 zu Anholt mit

Flaminia Prinzeſſin zu Salm-Salm, geb. 16. Dezbr. 1853. [Haus Beck bei Dorſten im Reg.-Bez. Münſter.]

Kinder: 1) Alfred Levin Hubert Marie, geb. 24. Oktbr. 1872 zu Beck.
2) Paul Hubert Marie, geb. 16. September 1873 zu Anholt.
3) Fritz Maximilian Conſtantin Hubert Marie, geb. 4. Septbr. 1874 zu Beck.
4) Marie Joſefine Sofie Emma, geb. 15. März 1876 zu Beck.
5) Levin Anton Hubert Marie, geb. 12. Oktober 1877 zu Beck.
6) Joſefine Hedwig Marie Huberta, geb. 10. April 1879 zu Bonn.
7) Ferdinand Marie Paul Leopold Hubert, geb. 30. Mai 1881 zu Beck.
8) Joſef Marie Paul Clemens Hubert, geb. 28. April 1884 zu Beck.
9) Eleonore Marie Huberta Anna, geb. 29. Juli 1888 zu Beck.

4. Mathilde Joſefine Marie Hubert, geb. 22. Oktober 1846, Barmherzige Schweſter im Orden der Franziskanerinnen zu Aachen.
5. Levin Max Paul Hubert Marie, geb. 30. Mai 1850, Herr auf Arcen in der niederländ. Provinz Limburg, Ehrenritter des ſouver. Malteſerordens, Kön. preuß. Leutnant a. D., verm. 28. September 1875 zu Anſembourg mit

Mathilde Gräfin von Marchant und Anſembourg, geb. 17. Juni 1847. [Schloß Arcen bei Venloo.]

Kinder: 1) Hedwig Wilhelmine Huberta Marie, geb. 1. Juli 1876.
2) Ferdinand Julius Leo Hubert Marie, geb. 28. Februar 1878.
3) Joſefine Maximiliane Bertha Marie, geb. 19. März 1879.
4) Werner Oscar Friedrich Levin Hubert Marie, geb. 13. März 1880.
5) Marie Mathilde Huberta, geb. 10. März 1882 zu Arcen.
6) Paula Adelheid Huberta Marie, geb. 15. April 1884 zu Arcen.
7) Gisbert Victor Konſtantin Hubert Maria, geb. 15. November 1886.
8) Franz-Egon Alfred Hubert Marie, geb. 4. Dezember 1891 zu Arcen.

6. Paul Anton Marie Hubert, geb. 5. Dezember 1853, Kön. preuß. Kammerherr und Legationsrat bei der Kaiſerl. deutſchen Geſandtſchaft zu Brüſſel.

Großvatersbrüder.

1. † Maximilian Felix Marie Walburg Hubert, geb. 24. Septbr. 1814, † 24. Novbr. 1871, Herr auf Gymnich, Bruggen und Satzvey, Nörvenich und Durboslar, Viſchel und Burtſcheid, Ehrenritter des ſouver. Malteſerordens, Kön. preuß. Kammerherr, verm. 5. Mai 1840

mit Hermenegilde Gräfin von Bocholtz-Asseburg [geb. 11. April 1819, † 12. Juli 1872]).

Kinder: 1) Mathilde Theodore, geb. 16. September 1843, Ehrendame des souver. Malteserordens, verm. 26. August 1862 mit Ferdinand Grafen von Merveldt, Erbmarschall des Fürstentums Münster.

2) Antoinette Adolfine, geb. 12. Juni 1846, verm. 16. April 1874 zu Gymnich mit Maximilian Grafen von Korff genannt Schmising († 1. August 1884), Kön. preuß. Major im westfäl. Kürassierregiment Nr. 4.

3) † Wilhelm Levin Ignaz Cunibert Hubert Maria (geb. 12. November 1851, † 14. August 1877), Herr auf Gymnich, Brüggen und Satzvey, Nörvenich und Durboslar, Vischel und Burtscheid, verm. 21. Oktober 1873 zu Hinnenburg bei Brakel mit

Anna Gräfin von Bocholtz-Asseburg, geb. 11. August 1849; wiederverm. 8. November 1888 zu Rubein mit Kamill Grafen du Parc, K. u. K. Kämmerer.

Kinder: (1) Wilhelmine, geb. 5. August 1874.

(2) Dietrich, geb. 21. Oktbr. 1876, Herr auf Gymnich, Brüggen und Satzvey (im Reg.-Bez. Köln), Nörvenich und Durboslar, (im Reg.-Bez. Aachen) und Vischel und Burtscheid (im Reg.-Bez. Koblenz).

4) Diederich Aloysius Josephus Carl Hubert Maria, geb. 10. September 1853, Kön. preuß. Premierleutnant a. D., verm. 26. Februar 1878 zu Hemmersbach mit

Mechtildis Gräfin von Bergh genannt Trips, geb. 24. Mai 1853, Ehrendame des Kön. bayr. Theresienordens.

Kinder: (1) Max-Felix Hermann Josef Hubertus Maria, geb. 30. August 1879 zu Bachem bei Köln.

(2) Huberta-Bertha Maximiliana Anna Maria Aloysia, geb. 24. Juli 1882 zu Satzvey.

(3) Hermann-Josef Ferdinand Aloysius Hubertus Anna Maria, geb. 3. April 1887 zu Satzvey.

2. † Friedrich Maria Walburg Apollinar Hubert (geb. 16. Oktober 1817, † 22. Dezember 1868, Herr zu Vinsebeck im Kreise Höxter, Ehrenritter des souver. Malteserordens, verm. 29. Juni 1839 mit Isabella Freiin vom Romberg a. d. H. Bladenhorst [† 25. Aug. 1852]).

Kinder: 1) Mathilde, geb. 14. Mai 1840, StkrD. und Ehrendame des souver. Malteserordens, verm. I) 20. Juli 1867 zu Gracht mit Carl Grafen von Arco-Zinnenberg († 25. August 1873) auf Ebreichsdorf in Niederoesterreich; II) 20. Februar 1887 zu Wien mit Béla Grafen Pongrácz von Szent-Miklós und Ovár, K. u. K. Rittmeister bei Graf Radetzky Husaren Nr. 5.

2) Gisbert Friedrich Maria Max Hubert, geb. 22. Juni 1841, Ehrenritter des souver. Malteserordens, K. u. K. Oberleutnant der Reserve bei Graf Bigot von Saint-Quentin Ulanen Nr. 8.

3) Friedrich Paul Hubert Maria Walburg, geb. 14. Oktbr. 1842, Ehrenritter des souver. Malteserordens, K. u. K. Kämmerer und Rittmeister der Reserve bei Frhr von Ramberg Ulanen Nr. 8, in Dienstleistung bei Sr. K. Hoh. dem Großherzog von Luxemburg.

Digitized by Google

4) † Levin Wilhelm Maria Hermann Hubert (geb. 24. Februar 1847, † 29. Oktober 1888), K. u. K. Oberleutnant a. D., verm. 19. September 1871 zu Düsseldorf mit
Theresia Freiin von Vittinghoff genannt Schell zu Schellenberg, geb. 24. August 1848. [Lehrbach bei Bensberg (Köln).]
Söhne: (1) Friedrich. (2) Maximilian. (3) Levin.
5) † Konrad Theresia Wolfgang Hubert Maria (geb. 31. Oktober 1849, † 4. Januar 1879), verm. 17. September 1872 mit
Ferdinandine Freiin von Fürstenberg-Herdringen, geb. 26. Juli 1849.
Kinder: (1) Franz Egon, geb. 11. August 1873.
(2) Elisabeth, geb. 19. November 1874.

Wolkenstein.

[Katholisch. — Oesterreich (Tirol und Böhmen) und Ungarn. — Tiroler Uradel; Erblandstallmeister und Erblandvorschneider in Tirol 24. März 1568. — Die beiden Häuser stammen von den Gebrüdern Michael (Trostburg) und Oswald (Rodenegg) um 1405. — S. Jahrg. 1858, S. 872, und Jahrg. 1861, S. 966; vgl. auch das Handbuch, S. 1088.]

A. Haus Trostburg.

[Abstammend von Marcus Sittich (geb. 1563, † 1620). — Reichsgrf. mit „Frhr. von Trostburg und Neuhauß" d. d. Wien 6. August 1637 (für Marcus Oswald — Sohn des Marcus Sittich). — Die beiden Linien stammen von zwei Brüdern.]

I. Linie Lednitz.

Oswald Gobert Graf von Wolkenstein, Freiherr von Trostburg und Neuhauß, geb. 6. Jan. 1843, Herr der Herrschaften Bodrog-Kereszтur im Zempliner und Ythrügy im Szabolczer Komitat, Erblandstallmeister, K. u. K. Kämmerer und Rittmeister a. D., verm. 29. Septbr. 1877 zu Preßburg mit
Marie Gräfin Schaaffgotsche genannt Semperfrei von und zu Kynast und Greiffenstein, geb. 24. Juni 1856. [Bodrog-Kereszтur.]
Sohn: Oswald Anton, geb. 17. Juni 1879 zu Bodrog-Kereszтur.

Bruder.

Anton Gobert, geb. 7. Juli 1844, K. K. Oberleutnant a. D., verm. 18. Mai 1872 zu Wien mit
Paula, geb. 1. Mai 1850, des Karl Edlen von Schaumburg, K. K. Oberbaurats, und der Emmeline geb. Hartung Tochter. [Schloß Pernau in Oberoesterreich.]
Töchter: 1. Marie, geb. 17. Januar 1873.
2. Caroline, geb. 14. Februar 1878.

Mutter.

Marie geb. Gräfin Erdödy, geb. 4. Juni 1817, StkrD., verm. 15. September 1839 mit dem Grafen Anton (geb. 18. Februar 1807, † im Februar 1877), K. K. Kämmerer und Rittmeister a. D. [Wien.]

Digitized by Google

II. Linie Trostburg.

[Abstammend von Engelhard Theodorich (geb. 1566. † 1647). — Reichsgrf. mit „Frhr von Trostburg und Neuhauß" d. d. Wien 6. Aug. 1687 (für denselben).]

Leopold Carl Anton Graf von Wolkenstein, Freiherr von Trostburg und Neuhauß, geb. 8. April 1831 (des 2. November 1875 † Grafen Carl, K. K. Kämmerers und Wirkl. Geh. Rats, Sohn).

Geschwister.

1. Anton Carl Simon, geb. 2. August 1832, Ritter des Ordens vom Goldenen Vließ, K. u. K. Wirkl. GRat und oesterr.-ungar. Botschafter zu St. Petersburg, verm. 16. Juni 1886 zu Berlin mit
Maria verwitw. Gräfin von Schleinitz, geb. von Buch, geb. 22. Januar 1842 zu Rom (lutherisch). K. u. K. PD.
2. Wilhelm, geb. 1. November 1836, verm. 10. Juli 1866 zu Culm in Böhmen mit
Elisabeth Gräfin von Westphalen zu Fürstenberg, geb. 8. Dezbr. 1845. [Trient in Tirol.]
Kinder: 1) Christiane, geb. 8. August 1873 zu Teplitz.
2) Carl, geb. 19. Januar 1875 zu Brunersdorf.
3) Leopold, geb. 21. Mai 1876 zu Brunersdorf.
4) Elisabeth, geb. 8. Oktober 1877 zu Luschitz in Böhmen.
5) Margarethe, geb. 19. Dezember 1880 zu Trient.
6) Maria, geb. 28. Oktober 1882 zu Luschitz in Böhmen.
7) Oswald, geb. 8. März 1886 zu Trient.
3. Heinrich, geb. 7. Januar 1841, K. u. K. Kämmerer, Wirkl. GRat, Oberstküchenmeister Sr. Maj., Oberst a. D. [Wien.]
4. Anna, geb. 21. September 1845, verm. 29. Dezember 1877 zu Trient mit Roger Marquis Maurigi di Castel Maurigi, Herrn der Baronie San Teodoro, sowie der Güter Castel Balcata, Foretto, Forettella, Binuara und Chiusa Grande in Sizilien, Kön. italien. Major und Mitglied des italienischen Parlaments.
5. Engelhardt Dietrich, geb. 14. Dezember 1848, Herr auf Ober- und Unter-Wildstein bei Eger in Böhmen, K. u. K. Kämmerer, verm. 30. April 1878 zu Prag mit
Ernestine Gräfin von Nostitz-Rieneck, geb. 30. Oktbr. 1857, Herrin auf Lobris, Profen, Merzdorf und Kalthaus im Kreise Jauer und Steinseifersdorf im Kreise Reichenbach in Schlesien.
Kinder: 1) Ernst Josef Carl Engelhardt, geb. 13. Mai 1879 zu Prag.
2) Engelhardine Franzisca Elisabeth Marie Ernestine, geb. 21. Oktober 1880.
3) Caroline Marie Engelhardine Elisabeth Ernestine, geb. 29. September 1882.
4) Wilhelmine Marie Engelhardine Elisabeth Ernestine, geb. 7. November 1883.
5) Maria Anna Engelhardine Elisabeth Caroline Ernestine, geb. 8. Juli 1888.
6) Franzisca Ernestine Engelhardine Clara Maria, geb. 11. August 1889.

Digitized by Google

B. Haus Rodenegg.

[Namen- und Wappenvereinigung mit „Rodenegg" d. d. Wien 2. August 1564. Reichsgrf. d. d. Wien 17. Dezember 1633 (für Fortunat). — S. Jahrg. 1879, S. 1026.]

Arthur Carl Leonard Graf von Wolkenstein, Freiherr zu Rodenegg, Salegg und Hauenstein, geb. 4. Januar 1837 (des 1. Mai 1870 † Grafen Ernst, K. K. Kämmerers und GRats, Sohn), Oberst-Erblandstallmeister und Oberst-Erblandvorschneider der gefürsteten Grafschaft Tirol, K. u. K. Kämmerer, verm. 14. Januar 1861 mit

Amalie, geb. 23. März 1840 zu Este in Italien, des † Anton Ritters Burlo von Ehrwall, Patriziers von Triest, K. K. Feldmarschall-Leutnants a. D, und der † Julie geb. Ferstl Tochter. [Innsbruck.]

Söhne: 1. Arthur Ernst Leonard Veit, geb. 22. Oktober 1861 zu Innsbruck, K. K. Bezirkskommissar zu Mitterburg in Istrien und K. u. K. Leutnant der Reserve des tiroler Jägerregiments Kaiser Franz Joseph.

2. Wolfgang Anton Leonhard, geb. 16. August 1865 zu Innsbruck, Herr der Herrschaft St. Petersberg in Tirol, K. u. K. Leutnant der Reserve des Feldjägerbataillons Nr. 1, verm. 17. Februar 1890 zu Bergedorf in Holstein mit

Adelheid Maria Barbara Leonarda, geb. 21. Juli 1867 zu Hamburg, des Heinrich Semmelhak und der Johanne geb. Luck Tochter.

Sohn: Fortunat Michael Artur Maria Leonhard, geb. 27. Juni 1891 zu Petersberg.

Geschwister.

1. † Carl Maria Leonhard (geb. 31. März 1831, † 1. Oktober 1859), K. K. Kämmerer und Statthaltereikonzipist, in Verwendung beim Ministerium des Innern, verm. 17. August 1857 mit

Marie, geb. 21. Mai 1835, des Johann Ebner Ritters von Rosenstein, K. K. Hofrats, und der Johanna geb. Schuler Tochter; wiederverm. 1. Mai 1863 mit Dr. med. Anton Kerner, Ritter von Marilaun, K. K. Professor der Botanik an der Universität zu Wien.

2. Aurelie Therese Leonarde, geb. 23. Juli 1832, verm. 17. August 1857 mit Ludwig Grafen von Ferraris († 24. Juni 1889) auf Imst.

3. Caroline Amalie Leonarde, geb. 14. Novbr. 1848, StkrD., verm. 29. Oktober 1863 mit Rudolf Frhrn von Schneeburg zu Salthaus und Platten, K. u. K. Kämmerer, Major im tiroler Landesschützenbataillon Innsbruck-Wippthal Nr. 2 und Kommandanten des Landesverteidigungsdistrikts Innsbruck-Wippthal Nr. 2.

Vatersbrüder.

1. † Alexander Victor Leonard (geb. 16. Juni 1805, † 27. Mai 1892 zu München), Kön. bayr. Oberstleutnant a. D., verm. I) 14. April 1846 mit Elise Wigard (geb. 18. Oktober 1824, † 1. April 1863), des Kön. bayr. Oberst Philipp von Wigard Tochter; II) 27. Juni 1864 mit

Caroline Pilati von Tassul, geb. 15. Januar 1836.

2. † Friedrich Ulysses Leonard (geb. 7. Juni 1807, † 3. Februar 1855 zu Brixen, K. K. Major a. D., verm. I) 7. September 1835

Digitized by Google

mit Caroline [geb. 20. April 1809, † 7. April 1841], des † Johann von Jenull, K. K. GRats und Appellationsgerichtspräsidenten, Tochter; II) 18. Novbr. 1844 zu Brixen mit Maria Chizzali Edler von Bonsardin [geb. 13. November 1822, † 31. Oktober 1859]).

Sohn 2r Ehe: Albert Johann Friedrich Leonhard, geb. 12. November 1848 zu Brixen, K. K. Bezirkshauptmann in Meran, verm. 7. November 1889 zu Malnitz in Kärnten mit

Clotilde verwitw. Gräfin Chorinsky, geb. Gräfin von Orsini und Rosenberg, geb. 10. März 1850, StkrD. (s. Goth. Hofkalender, II. Abt.).

Wołłowicz.

[Katholisch. — Preußen (Provinz Posen) und Rußland (Polen). — Preuß. Grf. d. d. Berlin 5. Juni 1798. — W.: Bogorya. — S. Handbuch, S. 1089.]

Olgierd Graf von Wołłowicz, Herr auf Wasilkowice im Gouvernement Suwałki in Russisch-Polen.

Mutter.

Amalie, des † Thaddäus Anton Fürsten von Kozielsko-Ogiński und der † Marie geb. Baronin von Rönne Tochter, verm. mit dem Grafen Witold Sigismund Joachim Michael (geb. 18. Juli 1825, † 17. Oktober 1875), Herrn auf Wasilkowice.

Vatersgeschwister.

1. Eustachius Josef Michael Antyll, geb. 1. Oktober 1828.
2. Hedwig, geb. 27. Januar 1830, verm. I) 3. April 1859 mit Alfred von Zedtwitz († 5. Juli 1866); II) mit Boleslaus Grafen Wielogłowsky († im Mai 1883). [Paris.]

Großvatersbruder.

† Joachim Josef (geb. 1783, † 2. Januar 1842, Erbherr der Herrschaft Swięck im Kreise Grodno, Kaiserl. russ. Senator und Gouverneur von Weißrußland, verm. mit Marie Gräfin Starzeńska [†], Erbherrin auf Janówka).

Sohn: † Michael (geb. 27. August 1812, † 188.), Erbherr auf Swięck, verm. mit

Therese Maria, des Kasimir Grafen Roniker, ehemal. poln. Kapitäns, und der Louise geb. von Zbijewska Tochter.

Tochter: Hedwig Maria, geb. 15. August 1845, verm. 2. Septbr. 1872 mit Josef Grafen Miączyński auf Krupa.

Woraczicky.

[Katholisch. — Oesterreich (Böhmen und Steiermark). — Erbländ.-oesterr. Grf. 21. Juli 1783 (vom Kaiser Joseph II.). — Besitz: die Fideikommißherrschaft Petrowitz (0,65 QM.) in Böhmen. — S. Jahrg. 1868, S. 997.]

I. Linie.

Heinrich Graf Woraczicky von Pabienitz, geb. 22. März 1825 (des 7. April 1829 † Grafen Johann Anton Sohn), Fideikommißherr, verm. 8. Februar 1853 mit

Digitized by Google

Caroline Freiin Izdenczy von Monóstor und Komlós, geb. 182.., Herrin auf Monóstor im Temeser Komitat.

Söhne: 1. Georg Heinrich, geb. 1. Juni 1856, Herr auf Finkenegg in Steiermark, K. u. K. Kämmerer, verm. 30. Mai 1887 zu Jám mit Antonia Gräfin von Bissingen-Nippenburg, geb. 8. Septbr. 1864.
Sohn: Heinrich, geb. 8. September 1892 zu Graz.
2. Johann, geb. 24. November 1857, K. u. K. Kämmerer, verm. 25. November 1883 zu Monóstor mit
Sabina Gräfin Khuen von Belasi, geb. 21. Mai 1863.
Söhne: 1) Olivier Johann Heinrich Anton, geb. 11. Januar 1885 zu Ungarisch-Altenburg.
2) Hans, geb. 1866.
3) Carl, geb. 31. Januar 1888.

II. Linie: Woracziczky-Bissingen.

(Im Mannesstamme erloschen.)

[Oesterr. Namen- und Wappenvereinigung mit Bissingen d. d. Versenbeug 24. Juni 1820 (Diplom d. d. Wien 20. Juni 1836).]

† Joachim Heinrich Graf Woracziczky-Bissingen (geb. 28. März 1780, † 19. März 1838, Herr der Herrschaften Chaustnik, Smilkau und Petrowitz, K. K. Kämmerer und Oberstleutnant a. D., verm. 3. Juni 1805 mit Elisabeth Gräfin Wratislaw von Mitrowitz [geb. 26. März 1783, † 8. Februar 1857], StkrD.).

Töchter: 1. Eleonore, geb. 26. Januar 1809, StkrD., verm. 20. August 1828 mit Michael Grafen von Kaunitz († 10. April 1852). [Prag.]
2. Therese, geb. 12. Mai 1816, StkrD., verm. 26. Februar 1840 mit Ottocar Grafen von Daun, Generalmajor a. D.

Wrangel.

[Lutherisch. — Preußen. — Preuß. Grf. d. d. Berlin 18. Mai 1864. — Stammtafel im Jahrg. 1875, S. 997. — S. Jahrg. 1866. S. 1022; über die Geschichte dieses Hauses s. den gleichnamigen Artikel im Taschenbuch der Freiherrlichen Häuser.]

Gustav Graf von Wrangel, geb. 21. Oktober 1847, Ehrenritter des Johanniterordens, Kön. preuß. Kammerherr und Kaiserl. deutscher Legationssekretär a. D. [Cassel.]

Mutter.

Anna geb. von Sanden, geb. 20. Juni 1825 zu Tussainen, des † Ludwig Wilhelm Frhrn von Sanden-Tussainen, Kön. preuß. Majors a. D., und der † Aurora geb. Sandes von Hoffmann Tochter, verm. mit dem Grafen Friedrich (geb. 21. Mai 1821, † 8. März 1867), Kön. preuß. Leutnant im 1. ostpreuß. Landwehrregiment Nr. 1.

ed by Google

Wratislaw von Mitrowitz.

[Katholisch. — Oesterreich (Böhmen). — Böhmischer Uradel. — Reichsgrf. d. d. Wien 12. März 1701, böhm. Grf. d. d. Wien 28. Juli 1701. — Die beiden Linien stammen von zwei Brüdern. — S. Jahrg. 1862, S. 999.]

I. Linie.

[Abstammend von Sebastian († 1586). — Erblandküchenmeister des Königreichs Böhmen 1731. — Besitz: die Fideikommißherrschaften Dirna (0,76 QM.) und Zalsy (0,35 QM.) im Kreise Budweis.]

Eugen Franz Adam Leopold Josef Graf Wratislaw von Mitrowitz, geb. 17. Juni 1855, Herr des Grund- sowie des Ginetzer Geldfideikommisses, Herr auf Miskowic mit Roudna und Krnsko mit Rzehnic, Oberst-Erblandküchenmeister des Königreichs Böhmen, K. u. K. Kämmerer, verm. 31. Mai 1881 zu Prag mit

Ernestine Gräfin von Thun und Hohenstein a. d. H. Klösterle, geb. 24. November 1858, StkrD. [Schloß Dirna.]

Kinder: 1. Josef Oswald Wenzel Maria, geb. 21. Mai 1883 zu Dirna.

2. Johanna Rosalie Maria, geb. 18. Januar 1886 zu Prag.

Brüder.

1. Maximilian Johann Josef Eduard Ernst, geb. 25. Mai 1857, K. K. Oberleutnant im Landwehr-Ulanenregiment Nr. 2.
2. Ernst Josef Eduard Adam, geb. 19. November 1858.

Mutter.

Rosalie geb. Gräfin Sporck, geb. 3. September 1833, verm. 24. August 1852 zu Krnsko mit dem Grafen Franz Adam Leopold Maximilian Johann (geb. 3. Mai 1823, † 15. Dezember 1858), Fideikommißherrn ꝛc.

Vaterschwester.

Marie Therese, geb. 9. November 1820, StkrD.

Großvatersbruder.

† Franz Xaver Wenzel (geb. 1. Oktober 1801 zu Dirna, † 11. November 1873 zu Prag), Offizial beim dasigen K. K. Oberlandesgericht, verm. 7. Juni 1848 mit

Maria von Zabrodsky, geb. 6. Oktober 1828.

II. Linie.

[Abstammend von Stefan († 1577). — Namen- und Wappenvereinigung mit „Schönfeld“ d. d. Wien 25. März 1741 (von der Kaiserin Maria Theresia für die Gebrüder Johann Joseph und Franz Carl).]

1. Ast (des Johann Joseph).

1) Zweig.

Ludwig Graf Wratislaw von Mitrowitz und Schönfeld, geb. 16. März 1805 (des † Grafen Anton Franz, Herrn auf Abony in Ungarn, K. K. Kämmerers und Rittmeisters a. D., Sohn).

Digitized by Google

Schwester.

Johanna Maria, geb. 26. Mai 1807, StkrD., verm. 25. September 1841 mit Wilhelm Frhrn Ubelli von Siegburg († 8. April 1865), K. K. Kämmerer und Oberlandesgerichtsrat zu Prag.

2) Zweig.

Eduard Josef Constantin Johann Nepomuk Graf Wratislaw von Mitrowitz und Schönfeld, geb. 21. Mai 1820 (des 25. Mai 1834 † Grafen Josef, K. K. Rittmeisters a. D., Sohn), vormal. Oberst in Diensten der Vereinigten Staaten von Nordamerika.

Schwestern.

1. Marie Anne Adele Octavie, geb. 29. Januar 1822.
2. Adele Victoria Therese Leopoldine, geb. 8. März 1824, verm. 21. Juli 1852 zu Ferrara mit Albert Forsthuber Edlem von Forstberg, vormal. K. K. Platzmajor der Festung Verona.

Vatersbruder.

† Johann (geb. 18. August 1797, † 25. August 1865), K. K. Feldmarschall-Leutnant a. D., verm. 26. September 1860 mit
Emilie Baron, geb. 11. Dezember 1831. [Wiener-Neustadt.]

2. Ast (des Franz Carl).

[Indigenat in Ungarn 10. Juni 1715.]

Eugen Graf Wratislaw von Mitrowitz und Schönfeld, geb. 1843, Herr der Herrschaft Kalladey (böhm.: Kolodĕj; $0_{,27}$ QM.) im Kreise Budweis in Böhmen, verm. 30. Januar 1869 zu Chotowin mit
Laura Gräfin Bulgarini, geb. 20. Februar 1844. [Schloß Kalladey bei Moldauthein in Böhmen.]

Kinder: 1. Eugen Ernst Johann Baptist Maria, geb. 2. Mai 1871.
2. Rudolf Eugen Johann Peter Josef Emanuel Maria, geb. 2. Juli 1874.
3. Margarethe Maria, geb. 28. November 1876.
4. Laura Maria, geb. 21. Oktober 1878.
5. Eleonore Maria, geb. 21. Januar 1880.
6. Carl Borromäus Maria, geb. 30. Oktober 1882.
7. Marie Therese, geb. 19. August 1884.

Schwester.

Carola, geb. 23. September 1841, Herrin der Herrschaft Nadejkov in Böhmen, verm. 23. November 1858 mit Ludwig Grafen Kokorzowetz von Kokorzowa († 29. September 1878; gerichtlich geschieden 18. August 1866), Fideikommißherrn auf Luditz.

Mutter.

Theresia, geb. 14. Oktbr. 1824, des Innocenz Anton Kotz von Dobř auf Hlawniowitz und der Theresia geb. von Chalupsky Tochter, verm. mit dem Grafen Carl (geb. 8. Dezember 1808, † 21. Mai 1844); wiederverm. 2. Dezember 1848 mit Baptist Frhrn Schell von Bauschlott. [Kalladey.]

Vatersgeschwister.

1. † Rudolf Constantin (geb. 12. August 1811, † 30. November 1874 zu Prag), K. K. Kämmerer, GRat und Oberstthofmeister und Kammervorsteher weiland Sr. K. u. K. Hoh. des Erzherzogs Stefan,

Digitized by Google

verm. I) mit Christine Athana Freiin von Bießin (geb. 2. Mai 1812, † 18. Januar 1850); II) 20. Februar 1860 mit
Natalie Gräfin von Mirbach a. d. H. Kosmanos, geb. 12. September 1836.
2. Maria Carolina, geb. 16. April 1816, verm. 15. Oktober 1834 mit Paul Aloys Klár († 18. März 1861), K. K. Kreisgerichtsrat.

Wrbna und Freudenthal.

[Katholisch. — Oesterreich (Mähren). — Schlesischer Uradel; Reichsgrf. d. d. Wien 5. August 1624 und wiederholte Bestätigung mit „Freiherr von Hultschin" 16. April 1642. — Besitzstand im Jahrg. 1859, S. 962. — S. Handbuch, S. 1092.]

Rudolf Graf Wrbna und Freudenthal, Freiherr von Hultschin, geb. 27. Februar 1831 (des 13. Februar 1874 † Grafen Rudolf, K. K. Kämmerers, GRats, Oberstjägermeisters ꝛc., Sohn), Herr der Herrschaft Waltersdorf in Mähren, K. u. K. Kämmerer, verm. 1856 mit
Wilhelmine, des Franz de Paula Andreas Michael Edlen Kiß von Nemesker und der Konstantia geb. Dévay von Déva Tochter, StkrD.

Kinder: 1. Paula, geb. 21. Juli 1857, verm. 4. Juni 1884 zu Wien mit Georg Grafen Draskovich von Trakostján, K. u. K. Kämmerer und Leutnant der Reserve bei Graf Nostitz-Rieneck Ulanen Nr. 13.
2. Agathe, geb. 2. Mai 1862, verm. 18. April 1885 zu Holleschau mit Carl Frhrn von Freudenthal auf Immendorf in Niederoesterreich, K. u. K. Leutnant der Reserve bei Baron Piret de Bihain Dragonern Nr. 9.
3. Rudolf, geb. 4. Juni 1864, Herr der Herrschaft Holleschau mit dem Gute Rimnitz in Mähren, K. u. K. Kämmerer, verm. I) 19. April 1887 zu Wien mit Therese Gräfin Chorinsky, Freiin von Ledske (geb. 21. Januar 1870, † 26. Januar 1888 zu Holleschau); II) 28. Dezember 1891 zu München mit
Elvira Prinzessin von Bayern, geb. 22. Novbr. 1868. [Holleschau.]
Tochter 1r Ehe: Theresia, geb. 20. Januar 1888 zu Holleschau.

Schwester.

Therese, geb. 6. Juni 1828, verm. 29. April 1854 mit Christian Grafen Kinsky von Wchinitz und Tettau auf Matzen und Angern in Niederoesterreich.

Vatersbruder.

† Eugen (geb. 4. September 1786, † 24. März 1848, K. K. Kämmerer, GRat und Oberstallmeister, verm. 8. Juli 1810 mit Barbara Gräfin Erdödy [geb. 14. Februar 1793, † 9. Januar 1858], StkrD. und K. K. PD.).

Kinder: 1. † Dominik (geb. 22. Februar 1811, † 28. Januar 1876), Mitbesitzer der Herrschaft Waltersdorf, K. K. Kämmerer und Oberst a. D., verm. 10. Juni 1873 zu Graz mit
Ida verwitw. Gräfin von Orsini und Rosenberg, geb. Gräfin von Orsay, geb. 6. August 1816, StkrD.

Digitized by

2. † Franziska Xaveria (geb. 21. September 1816, † 4. März 1892), StkrD. und K. u. K. HD., verm 4. August 1834 mit Maximilian Grafen von Hardegg, K. u. K. Kämmerer ꝛc.
3. Ernestine, geb. 6. April 1819, StkrD., verm. 1. Juli 1837 mit Vincenz Ruffo Duca d'Artalia, Kön. sizilian. Kammerherrn. [Neapel.]

Wrschowetz (Werssowitz).

[Preußen. — Bestätigung und Erneuerung des alten böhmischen Grafenstandes mit dem Titel „Wohlgeboren" d. d. Wien 6. Juli 1665 (für Jaroslaus), Bestätigung und Erneuerung des alten böhm. Grafenstandes d. d. Wien 27. März 1666 (für Jaroslaus); preuß. Anerkennung des Grafenstandes d. d. Berlin 19. Oktober 1717 und Genehmigung zur Wiederaufnahme der vollen Namensform (Graf von Wrschowetz-Sekerka und Sedczicz) d. d. Berlin 28. Februar 1830 und 21. März 1850. — Beschreibung des Wappens im Handbuch, S. 1093.]

I. Linie. (Katholisch.)

Franziscus Carl Ludwig Graf von Wrschowetz-Sekerka und Sedczicz, geb. 27. August 1850 (des 19. Juli 1887 † Grafen Alexander, Kön. preuß. Hauptmanns a. D., Sohn), Kön. preuß. Leutnant a. D., verm. 15. Oktober 1890 zu Krakau mit
Sofie Starza Morska de Morski, Herrin der Herrschaft Brzeziny in Galizien.

Geschwister.

1. Anna Henriette, geb. 17. September 1844, verm. 27. Oktober 1877 mit ihrem Oheim Ludwig Grafen von Wrschowetz-Sekerka und Sedczicz († 12. Dezember 1887 [s. unten]).
2. Maria Thereſia Cölestine, geb. 2. Oktober 1851, verm. 3. Mai 1884 zu Breslau mit Maximilian von Jackowski. [Peuker in der Grafschaft Glatz.]
3. Alexander, geb. 16. Februar 1856, verm. 3. Mai 1884 zu Breslau mit
Maria, geb. 2. Mai 1866, des Anton von Jackowski und der Helena geb. von Poklatecka Tochter. [Neuland bei Neiße.]
Töchter: 1) Marie Luise, geb. 3. Mai 1888.
2) Isabelle Franziska, geb. 22. April 1889.
3) Helene, geb. 23. August 1891 zu Neuland.

Vatersgeschwister.

1. † Wilhelm (geb. 8. März 1808; evangelisch; † 8. Januar 1879 zu Wilgartswiesen in der bayr. Pfalz), Kön. preuß. Major a. D., verm. im April 1883 mit
Henriette Hermann aus Mainz.
2. Luise, geb. 30. September 1818 (katholisch). [Glatz.]
3. † Ludwig Carl Friedrich Sigismund Emil August (geb. 1. August 1821, † 12. Dezbr. 1887 zu Gottesberg), altkatholischer Pfarrer zu Hirschberg in Schlesien, verm. 17. Oktober 1877 mit
Anna Gräfin von Wrschowetz-Sekerka und Sedczicz, geb. 17. September 1844 (s. oben).

Digitized by Google

II. Linie. (Evangelisch.)

(Im Mannesstamme erloschen.)

† Johann Ernst Hugo Richard Graf von Wrschowetz-Sekerka und Sedczicz (geb. 2. Novbr. 1809 zu Götzhöfen bei Memel, † 19. Februar 1889 zu Lagow [des Grafen Franz (geb. 27 Juli 1768 zu Alt-Gutzmerow in Pommern, † 23. März 1848 zu Götzhöfen), Sohn]), Herr auf Schloßlagow (1856 erkauft) im Kreise Ost-Sternberg, Reg.-Bezirk Frankfurt a. d. O., Rechtsritter des Johanniterordens, Kön. preuß. Oberstleutnant a. D., verm. 9. Dezember 1848 zu Merseburg mit

Luise Freiin von Brenn, geb. 11. Juni 1812. [Schloßlagow.]

Wurmbrand.

[Katholisch. — Oesterreich. — Reichsfrhr. d. d. Prag 17. Dezember 1607, erbländ.-oesterr. Grf. mit „Frhr. zu Steyersberg" ꝛc. d. d. Wien 8. Oktober 1682, Reichsgrf. d. d. Wien 31. August 1701. — Die beiden Linien stammen von zwei Brüdern. — S. Handbuch, S. 1024.]

I. Oesterreichische Linie.

[Abstammend von Ehrenreich (geb. 1558, † 1620). — S. Goth Hofkalender, II. Abteilung.]

II. Steierische Linie.

[Abstammend von Rudolf († 1625). Die beiden Äste stammen von dessen Enkeln, zwei Brüdern.]

1. Ast Neuhaus.

[Abstammend vom Grafen Georg Andreas II. (geb. 1649, † 1702).]

Josef Graf Wurmbrand-Stuppach, Freiherr auf Steyersberg, Stickelberg, Reitenau und Neuhaus, geb. 7. September 1834, Herr der Herrschaft Schieleiten bei Stubenberg in Steiermark, K. u. K. Leutnant der Reserve bei König von Württemberg Husaren Nr. 6. [Schloß Schieleiten bei Stubenberg.]

Geschwister.

1. † Friedrich (geb. 18. Oktober 1836, † 3. Mai 1886, verm. 19. September 1869 mit Ida Schnell [geb. 9. Januar 1840, † 1890]).
   Sohn: Friedrich Georg, geb. 15. Mai 1877.
2. Marie, geb. 12. Oktbr. 1838, StkrD., K. u. K. PD. und Ehrendame des Kön. bayr. Theresienordens, verm. 21. Juni 1871 zu Stubenberg mit Achilles Marchese Tacoli, Hzgl. modenesischem Kämmerer, K. u. K. GRat, Oberstleutnant im Armeestande und Obersthofmeister J. K. u. K. Hoh. der Erzherzogin Adelgunde, Herzogin von Modena.
3. Caroline, geb. 10. Juni 1841, residierende Stiftsdame des K. K. adelig-weltlichen Damenstifts „Maria-Schul" zu Brünn.

Digitized by Google

4. † Ernst (geb. 12. Oktbr. 1843, † 13. August 1882), K. K. Kämmerer und Hauptmann a. D., verm. 18. Februar 1879 zu Wien mit
Henriette, geb. 28. Juni 1859, des Franz von Hurter-Amman, K. K. Feldmarschall-Leutnants a. D., und der Hermine geb. Ebers Tochter.

Mutter.

Adelheid geb. Freiin von Borberg, geb. 16. Oktober 1815, verm. 17. November 1833 mit dem Grafen Josef (geb. 17. Novbr. 1803, † 18. Dezember 1865), Herrn der Herrschaft Schieleiten, K. K. Oberleutnant a. D. [Schloß Schieleiten.]

2. Ast Reitenau.

[Abstammend vom Grafen Wolfgang Friedrich (geb. 1652, † 1704).]

Franz Gabriel Ludwig Maria Cajetan Graf Wurmbrand-Stuppach, Freiherr auf Steyersberg, Stickelberg, Reitenau und Neuhaus, geb. 18. Mai 1857, Mitbesitzer von Ober-Ratkersburg in Steiermark, Erblandküchenmeister in Steiermark, verm. 3 August 1882 zu Graz mit
Gabriele Freiin von und zu Stadl, geb. 27. November 1861.
Tochter: Johanna Maria Gabriele Anna Franziska Margarethe, geb. 14. Januar 1884 zu Graz.

Mutter.

Marie Anna Gabriele, geb. 24. August 1827, des † Gabriel Ludwig Grafen von Manneville, Vikomte de la Croix und du Mesnil, K. K. Kämmerers ꝛc., und der † Marie Clementine geb. Freiin Raglovich von Rosenhof, in zweiter Ehe vermählten Edlen von Kaiserfeld, Tochter, Herrin auf Birkfeld in Steiermark, StkrD., verm. 24. Juni 1856 mit dem Grafen Hermann (geb. 5. Juni 1817, † 23. Dezember 1879), K. K. Kämmerer und Major a. D. [Schloß Ober-Ratkersburg.]

Vatersgeschwister.

1. † Victor (geb. 2. September 1818 zu Brczezan in Galizien, † 1867), verm. 25. November 1847 mit
Rosa Folman.
Kinder: 1) † Aloys (geb. 6. Oktober 1849, † 15. Februar 1883), verm. 31. Dezember 1882 zu Ober-Ratkersburg mit
Ottilie, geb. 6. Juli 1853 zu Graz, des Richard Edlen von Kodolitsch auf Neuweinsberg, Vollanzen und Khag in Steiermark, K. K. Oberleutnants a. D., und der Margarita geb. Freiin von Pach zu Hansenheim Tochter. [Schloß Ober-Ratkersburg.]
2) Ernestine, geb. 10. Februar 1852.
2. † Ottilie (geb. 2. Oktbr. 1819, † 3. Februar 1892 zu Klagenfurt. StkrD. und K. u. K. HD., verm. 19. September 1844 mit Ferdinand Fürsten von Orsini und Rosenberg [† 18. Juni 1859]).
3. Hedwig, geb. 20. Januar 1821.
4. Heinrich, geb. 25. August 1826. [In Amerika.]
5. Franziska, geb. 16. Januar 1832.

Digitized by Google

Württemberg.

(S. Goth. Hofkalender, III. Abteilung: „Urach".)

Wydenbruck.

[Katholisch. — Oesterreich. (Aus Westfalen stammend.) — Ritterstand 22. Juli 1644, oesterr. Grf. (auf Grund des Umstandes, daß die Vorfahren mit dem erbl. Reichsgrafenbann belehnt waren) 9. Juli (Diplom d. d. Wien 20. August) 1868. — S. Jahrgang 1871, S. 929.]

Christof Anton Maria Graf von Wydenbruck, geb. 5. Februar 1856 zu Wien, K. u. K. Kämmerer und Botschaftsrat bei der oesterr.-ungar. Botschaft zu London, verm. 25. Juli 1880 zu Meißelberg in Kärnten mit

Maria Gräfin Fugger zu Babenhausen, Kirchberg und Weißenhorn, geb. 18. August 1858, StkrD. (s. Goth. Hofkalender, II. Abteil.).

Tochter: Helene Isabella, geb. 29. Mai 1881 zu Meißelberg.

Geschwister.

1. August Wilhelm Maria, geb. 2. August 1857 zu Baden bei Wien, Herr der Herrschaft Trpist mit Wolfsberg und Triebl in Böhmen, verm. 9. September 1883 zu Preßburg mit

Maria Gräfin von Esterházy, Freiin zu Galántha, geb. 8. Mai 1859.

Kinder: 1) Clementine Isabella Maria, geb. 8. Juni 1884 zu Preßburg.

2) Gabriele Caroline Luise Maria, geb. 20. April 1886 zu Preßburg.

3) Wilhelm Josef Christof August Maria, geb. 4. Juli 1890 zu Trpist.

2. Isabella Luisa Alexandrina Maria, geb. 6. Mai 1862 zu Wiesbaden, StkrD., verm. 16. Septbr. 1882 zu Trpist mit Victor Grafen Folliot von Crenneville-Poutet, K. u. K. Kämmerer und Legationssekretär bei der oesterr.-ungar. Botschaft zu Madrid.

Mutter.

Isabella Luisa, geb. 23. Oktober 1829, des † St. John-Blacker (of Carick Blacker in Irland), Kön. großbritann. Oberst a. D., Tochter, StkrD., verm. 15. Oktober 1854 zu London mit dem Grafen Ferdinand Maria (geb. 2. März 1816, † 17. Oktober 1878), K. K. Kämmerer und außerordentl. Gesandten und bevollm. Minister in Disponibilität. [Wien.]

Wylich und Lottum.

[Blüht im Mannesstamme im Fürstlichen Hause „Putbus" fort; s. Goth. Hofkalender, III. Abteilung.]

Digitized by Google

Yorck von Wartenburg.

[Evangelisch. — Preußen (Provinz Schlesien). — Preuß. Grf. mit dem Prädikat „von Wartenburg“ und Verleihung eines neuen Wappens d. d. Paris 3 Juni 1814. — Besitz: 1) das 1818 aus den Herrschaften Klein-Öls (779 Hekt.) und Bischwitz (497 Hekt.) mit Kantschwitz (206 Hekt.), Niehmen (133 Hekt.) und Spurwitz (21 Hekt.) und den Rittergütern Gaulau (292 Hekt.), Krausenau (177 Hekt.), Kauern (372 Hekt.), Weigwitz (290 Hekt.) und Höckricht (284 Hekt.) im Kreise Oblau errichtete Fideikommiß Klein-Öls. Der jedesmalige Nutznießer ist seit 12. Oktober 1854 erbl. Mitglied des preuß. Herrenhauses. 2) Das Fideikommiß Schleibitz (392 Hekt.) mit Dörndorf (345 Hekt.) und Pühlau (501 Hekt.) im Kreise Öls. — S. Handbuch, S. 1096.]

Hans Ludwig David Paul Graf Yorck von Wartenburg, geb. 1. März 1835 zu Berlin, Fideikommißherr auf Klein-Öls und erbl. Mitglied des preuß. Herrenhauses, Kön. preuß. Hauptmann à la suite der Armee und Regierungsassessor a. D, verm. 3. Oktober 1860 zu Klein-Öls mit

Luise, geb. 28. April 1838, des † Ludwig von Wildenbruch, Kön. preuß. Generalleutnants und außerordentl. Gesandten und bevollm. Ministers a. D., und dessen erster Gemahlin, der † Ernestine geb. von Langen Tochter. [Klein-Öls.]

Kinder: 1. Hans Ludwig David Paul Heinrich, geb. 16. Oktober 1861 zu Breslau, Dr. jur., Kön. preuß. Regierungsassessor und Leutnant der Reserve des Husarenregiments von Schill (1. schles.) Nr. 4.

2. Eva, geb. 25. Mai 1863 zu Potsdam.

3. Bertha, geb. 2. Juli 1864 zu Potsdam, verm. 15. August 1885 zu Klein-Öls mit Leopold Grafen von Kalckreuth, Professor der Malerei, Kön. preuß. Leutnant der Reserve des 1. Garderegiments zu Fuß.

4. Veronica, geb. 18. Juni 1867 zu Klein-Öls, verm. 22. September 1890 daselbst mit Henning von Klitzing auf Nieder-Zauche, Kön. preuß. Leutnant der Reserve des 1. Garderegiments zu Fuß.

5. Hans Ludwig David Wolfgang Ernst, geb. 4. Juni 1873 zu Berlin.

Geschwister

a) vollbürtige aus des Vaters erster Ehe:

1. Hans Ludwig David Peter, geb. 10. April 1838 zu Klein-Öls, Fideikommißherr auf Schleibitz c. p., Ehrenritter des Johanniterordens, Kön. preuß. Rittmeister a. D. und Landesältester, verm. 3. Oktober 1862 zu Landin mit

Leontine, geb. 31. August 1843, des † Hasso von Bredow auf Landin und Kriele in der Provinz Brandenburg, Kön. preuß. Landrats a. D., und der Valesca geb. Gräfin von Schmettow Tochter.

Kinder: 1) Hans Ludwig David Hasso, geb. 9. Juli 1863 zu Brandenburg, Kön. preuß. Gerichtsreferendar zu Breslau und Leutnant der Reserve des Leib-Kürassierregiments Großer Kurfürst (schles.) Nr. 1.

2) Nina, geb. 22. März 1866 zu Schleibitz.

3) Leontine, geb. 10. Januar 1868 zu Schleibitz.

Hans Ludwig David Peter Martin, geb. 10. November 1872

Digitized by Google

zu Schleibitz, Kön. preuß. Leutnant im Kürassierregiment Kaiser Nikolaus I. von Rußland (brandenburg.) Nr. 6.

2. Hans Ludwig David Albert, geb. 13 März 1844, verm. I) 19. Juli 1871 zu Weimar mit Anna Gräfin von Kalckreuth (geb. 13. Juli 1850, † im April 1879); II) 20. Juli 1880 mit
Helene Gräfin von Kalckreuth, geb. 17. September 1852, Schwester der Vorigen. [Klein-Öls.]

b) Halbgeschwister aus zweiter Ehe:

3. Hans Ludwig David Maximilian, geb. 12. Juni 1850 zu Klein-Öls, Kön. preuß. Major im Generalstab der Armee, kommandiert bei der Kaiserl. deutschen Botschaft zu St. Petersburg, verm. 4. Mai 1889 zum Samm in Esthland mit
Magdalene Caroline Josefine, geb. 16. Novbr. 1859, des † Johann von Bronikowski und der † Marie geb. von Werth Tochter.

4. Marie Albertine Margarethe, geb. 6. März 1852 zu Berlin, verm. 17. März 1871 daselbst mit Friedrich Wilhelm Frhrn von Willisen († 26. Juni 1875), Kön. preuß. Rittmeister, aggreg. dem 1. brandenburg. Ulanenregiment Nr. 3.

5. Hedwig Pauline Luise, geb. 26. Februar 1859 zu Berlin, verm. 24. Mai 1886 zu Klein-Öls mit Max von Katte auf Roskow, Kön. preuß. Oberstleutnant a. D.

Stiefmutter.

Nina, geb. 23. Septbr. 1824, des † Ignaz von Olfers, Kön. preuß. Wirkl. GRats, Sekretärs des Schwarzen Adlerordens und Generaldirektors der Königl. Museen, und der Hedwig geb. von Stägemann, Erbherrin auf Methgethen bei Königsberg in Pr., Tochter, verm. 21. August 1849 mit dem Grafen Hans Ludwig David (geb. 31. Mai 1805, † 12 Juli 1865), Majoratsherrn, Landesältesten ꝛc. (war verm. in erster Ehe 5. Mai 1829 mit Bertha Johanna Auguste [geb. 3. Juni 1807, † 1. Mai 1845], des † Kön. preuß. Generalmajors von Brause Tochter).

Yrsch.

[Katholisch. — Bayern und Baden. — Alter Reichs-Panner- und Freiherrenstand d. d. Wien 2. Januar 1690, Reichsgrf. und bayr. Grf. 15. Juni 1792 (vom Kurfürsten Carl Theodor von Pfalzbayern, als Reichsvikar). — Besitz: das Fideikommiß Freiham in Oberbayern. — S. Handbuch, S. 1097.]

I. Linie.

Carl Theodor Friedrich Christian August Josef Graf von Yrsch, geb. 4. Dezember 1832, Fideikommißherr auf Freiham, Mitbesitzer von Ober- und Unter-Gimpern, Wagenbach und Eulenburg im Großherzogtum Baden, Kön. bayr. Kämmerer, verm. 20. November 1864 zu Wischenau in Mähren mit
Christine Gräfin von Hompesch-Bollheim, geb. 14. Juni 1837, StkrD. [Mitter-Sendling bei München.]

Geschwister.

1. Adelheid Catharina Maria Anna, geb. 14. Januar 1835, v.

Digitized by Google

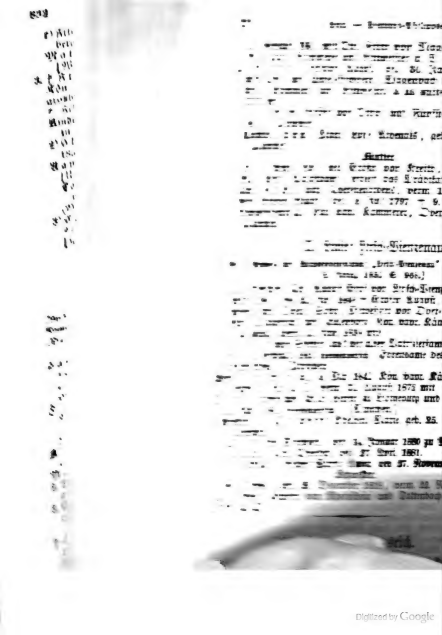

Digitized by Google

S. 376. — S. die Hauptlinie „Yſenburg-Philippseich“ im Hofkalender, II. Abteilung.]

org Auguſt Carl Wilhelm Graf von Yſenburg-Philippseich, geb. September 1813 (des 29. Februar 1860 † Grafen Wilhelm hriſtof, Kön. bayr. Generals der Infanterie, Sohn), Kön. bayr. Oberſtleutnant a. D. [München.]

Brüder.

Ludwig Rudolf Georg Adolf Friedrich Alexander (geb. 7. Fe- ruar 1815, † 3. Februar 1889 zu München), Kön. bayr. General- eutnant z. Disp., verm. 19. Auguſt 1850 mit iederike Freiin von Könitz, geb. 19. Septbr. 1832. [München.]

Kinder: 1) Fanny Wilhelmine Henriette Luiſe Friederike Georgine, geb. 20. Auguſt 1852.

2) Henriette Julie, geb. 3. Juli 1854.

3) Wilhelm Alexander Friedrich Heinrich, geb. 14. April [illegible], Kön. bayr. Kämmerer, Rittmeiſter und Eskadronschef im 4. Chev.-leg.-Reg., verm. 17. April 1890 mit Adelheid Keller von Schleitheim, Freiin von und zu [illegible], geb. 7. April 1868.

Tochter: Emma Friederike Joſepha Ludowika Hedwig, geb. [illegible] Auguſt 1891.

Wilhelm Moritz Philipp Ferdinand, geb. 14. Dezember [illegible], Kön. bayr. Generalmajor a. D., verm. 18. Januar [illegible] mit [illegible] Clementine von Lambert (geb. 5. Juli 1818, † [illegible] Dezember [illegible]). [Bamberg.]

Töchter: 1) Felicitas Caroline Julie, geb. [illegible]

2) Marie Luiſe Alexandrine Angelica, geb. [illegible]

3. † Philipp Ernſt (geb 30. Juli 1818, † [illegible]), Kön. bayr. Major und Kommandant des 7. Jägerbataillons, [illegible] 1850 mit Henriette Freiin von Könitz, geb. 5. Nov[illegible]

(Thabaſz von Załuski

[Katholiſch. — Oeſterreich (Galizien) und Ruſſ[illegible] [illegible] kuskie (nunmehr Zaluski) im Kreiſe Gróïec (Gouv[illegible] [illegible] Königreichs Polen. — Erbländ.-oeſterr. Beſtätigung [illegible] 18. Mai 1776 (von der Kaiſerin Maria Theresia [illegible] Jahrgang 1876, S. 91[illegible] Eltern [illegible] 935 f.) [illegible]

Michael Carl G[illegible] Zal[illegible] [illegible] Juli 1827 zu Wilna [illegible] lin Theophil Car[illegible] [illegible] iſch- Sohn), Herr [illegible] hauptmannſchaft [illegible] chau, ordens, K. u. K. [illegible]

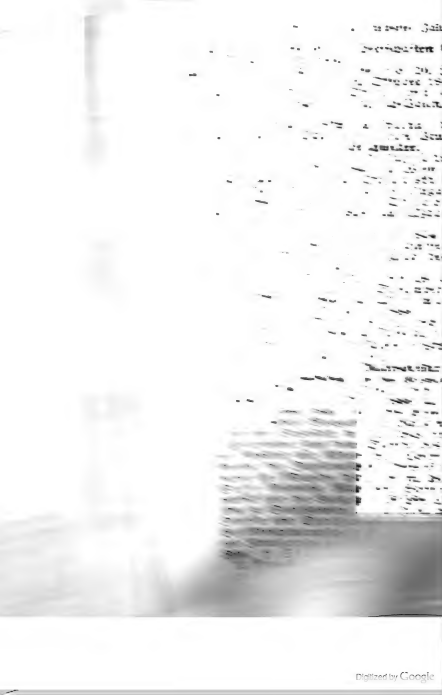

Digitized by Google

und der Lucia Adele geb. Gräfin Tyskiewicz Tochter [geb. 17. Juli 1825 zu Maka in Galizien, † 27. November 1888 zu Kwilcz]).

Töchter: (1) Sofie Clementine, geb. 24. Auguſt 1854 zu Tarnów in Galizien, verm. 15. Auguſt 1881 zu Jaſienica mit Stanislaus Joſef Peter Adam Sebaſtian Ritter von Wyſocki, Reichsratsabgeordnetem. [Wien.]

(2) Hedwig Angelica Conſtantia, geb. 24. November 1858 zu Grabki in Ruſſiſch-Polen, verm. 20. September 1887 zu Krakau mit Hector Grafen Kwilecki auf Kwilcz ꝛc., Kön. preuß. Premierleutnant der Garde-Landwehrkavallerie.

b) Halbbruder aus zweiter Ehe:

2. † Johann Konrad (geb. 25. Novbr. 1820 zu Jaſienica, † 27. März 1887 [eingetragen in die galiziſche Adelsmatrikel des Magnatenſtandes am 12. Juni 1874 sub Nr. 10108], verm. 7. Mai 1844 zu Kaſchau in Ungarn mit Emilie Leopoldine von Auerhammer [geb. 26. Dezember 1826 zu Lemberg, † 20. September 1891 zu Potok]).

Kinder: 1) Helene Joſepha, geb. 19. April 1848 zu Żółków in Galizien, verm. 25. Mai 1869 zu Lemberg mit Franz Octav Ritter von Huk-Zurakowski auf Charkowce und Worobjówka im Gouvernement Wolhynien in Rußland.

2) Johanna Sofie, geb. 29. April 1851 zu Żółków, verm. 25. Oktober 1870 zu Luczyce bei Przemyśl in Galizien mit Carl Edmund Ritter von Dzieza-Loziński auf Potok und Turaſzówka in Galizien.

3) Emilian Ludwig, geb. 31. Dezember 1852 zu Żółków [eingetragen in die galiziſche Adelsmatrikel des Magnatenſtandes am 12. Juni 1874 sub Nr. 10108], verm. 14. Oktober 1882 zu Budapeſt mit Giſella Eliſabeth Marie Neudtvich von Cſerkút, geb. 10. Juni 1859 zu Ofen.

Sohn: Theophil Johann Carl, geb. 10. Juli 1883 zu Ofen.

(Sarnuſz von Zamość-) Zamoyski.

[Katholiſch. — Rußland (Polen), Oeſterreich (Galizien), Ungarn, Preußen (Provinz Poſen) und Frankreich. — W.: Jelita. — S. Jahrgang 1870, S. 1222, Jahrg. [illegible], S. 1023, und Jahrg. 1882, S. 1012.]

A. [illegible] Gräfliches Ha[illegible]

[Galiz. Grf. d. d. [illegible] 1780 (von der [illegible] Maria Thereſia).]

Moriz Clemen[illegible] von Zamość-Za[illegible] geb. 30. Juli 1871, XV. M[illegible] it) von Zam[illegible] reiſe Lublin in Ruſſiſch-Pol[illegible] Schloß Kl[illegible] n Ruſſiſch-Polen.]

1. [illegible] Marie [illegible] 27. Ju[illegible] rſchau, [illegible] r 1[illegible] ingen [illegible]

Mutter.

Marie, des † Moritz Grafen Potocki und der † Luise geb. von Bobr-Piotrowicka Tochter, verm. 26. September 1869 mit dem Grafen Thomas Franz (geb. 18. Januar 1832, † 21. Dezember 1889 zu San Remo), XIV. Majoratsherrn (Ordynat) von Zamość. [Warschau.]

Vatersgeschwister.

1. Pelagia, geb. 17. September 1830, verm. I) 1853 mit Alexander Rembieliński († 13. Februar 1872); II) 19. März 1873 zu Paris mit Xaver Grafen Branicki († 22. November 1879). [Warschau.]
2. † Carl Ignaz (geb. 14. März 1834 zu Klemensów, † 2. Februar 1892 zu Paris), verm. 15 Januar 1874 zu Paris mit

Marie, des † Leopold von Kronenberg, Bankiers zu Warschau, und der Rosa geb. Leo Tochter. [Paris und Stara-Wieś.]

Großvatersgeschwister.

1. † Andreas Arthur (geb. 2. April 1800, † 29. Oktober 1874 zu Krakau, vormal. poln. Minister des Innern, Gründer der Weichsel-Dampfschiffahrt ꝛc., verm. 16. Septbr. 1824 mit Rosa [geb. 16. Juni 1802, † 27. Oktober 1862], des † Anton Grafen Potocki, Kön. poln. Generals der Infanterie und Senator-Kastellans, Tochter).

   Kinder: 1) Cäcilie, geb. 10. Mai 1831, verm. 15. Juli 1853 mit Georg Fürsten Lubomirski († 24. Mai 1872), Majoratsherrn auf Przeworsk ꝛc. [Krakau und Myślenice in Galizien.]
   2) Johann Michael, geb. 29. November 1832. [London.]
   3) Rosa, geb. 29. Juli 1836, verm. 5. Juni 1859 mit Eugen Prinzen Lubomirski. [Kruszyna.]
   4) Andreas Anton, geb. 14. April 1838. [Krakau.]
   5) Zdzisław, geb. 30. Mai 1842, Herr der Herrschaft Jadów in Russisch-Polen, verm. 28. September 1865 mit

   Marie, des Johann von Szwykowski und der † Marie geb. Niemcewicz Tochter. [Warschau, Lochów und Mińkowicze in Russisch-Polen.]

   Töchter: (1) Rosa Hedwig, geb. 29. August 1866.
   (2) Marie, geb. 20. März 1868, verm 30. April 1889 zu Warschau mit Wladislaus Prinzen Drucki-Lubecki. [Szczuczyn in Russisch-Polen.]
   (3) Hedwig Sofie Christine, geb. 27. März 1875.
   (4) Therese, geb. 1876.
   (5) Johanne.
   (6) Isabella.
2. † Johann (geb. 16. Februar 1802, † 5. Dezember 1879 zu Tyczyn, verm. 4. Juli 1843 mit Anna Gräfin Mycielska [geb. 25. Juni 1818, † 15. Dezember 1859 zu Paris]).

   Kinder: 1) Hedwig, geb. 11. April 1844, Herrin auf Tuliszków, K. u. K. KD., verm. 12. Mai 1868 zu Paris mit Ludwig Grafen von Granów-Wodzicki auf Tyczyn in Galizien, K. K. GRat, vormal. Landmarschall in Galizien ꝛc. [Wien und Tyczyn.]
   2) Constantin, geb. 22. Februar 1846, Herr der Herrschaft Rozkówka im Kreise Lublin in Russisch-Polen, verm. 30. August 70 zu Warschau mit

Digitized by Google

Angela, des † Thomas Grafen Potocki auf Moskorzewo und der Wanda geb. Gräfin Oſſolińska, wiederverm. Fürſtin Jabłonowska, Tochter. [Schloß Kozłówka und Warſchau]

3) Johann Ladislaus, geb. 6. Juli 1849, Herr der Herrſchaft Sokołow in Galizien, verm. 19. März 1881 zu Paris mit Louiſe Eugenie Peliſſier (geb. 5. März 1860, geſchieden im Mai 1888), des † Jean Jacques Aimable Peliſſier, Duc de Malakoff, Marſchalls von Frankreich, und der Sophie geb. de Valera Tochter. [Sokołów.]

3. † Ladislaus (geb. 24. März 1803 zu Paris, † 11. Januar 1868 daſelbſt), Kön. großbritann. Diviſionsgeneral, verm. 14. Oktober 1852 mit

Hedwig Gräfin von Kościelec-Działyńska, geb. 4. Juli 1830, Herrin der Herrſchaft Jarosławiec und der Güter Babin, Bagrowo ꝛc. in der Provinz Poſen. [Paris und Zakopane.]

Kinder: 1) Johann Ladislaus, geb. 18. Oktober 1853, Herr auf Kórnik im Kreiſe Schrimm und Zakopane in Galizien. [Zakopane.]

2) Marie, geb. 1860.

4. † Zdzisław (geb. 28. Januar 1810, † 13. Auguſt 1855 zu Wien, verm. 6. April 1834 mit Joſefine [† 20. Mai 1880 zu Krakau], des † Joſef Walicki, Staroſten von Miszczonów, und der † Klementine verwitw. Gräfin Rzewuska, geb. von Skarbek-Kozietulska Tochter).

Kinder: 1) Stefan, geb. 7. September 1837, Herr der Herrſchaft Wysock in Galizien, Mitglied des Herrenhauſes des Reichsrats auf Lebenszeit, verm. 24. Auguſt 1870 zu Krzeszowice mit

Sofie, des † Adam Grafen Potocki auf Krzeszowice und der Katharina geb. Gräfin Branicka Tochter. [Krakau und Wysock.]

Kinder: (1) Adam Zdzisław, geb. 30. Septbr. 1872 zu Wysock.
(2) Ladislaus, geb. 19. Dezember 1873.
(3) Sigmund, geb. 26. April 1875 zu Krzeszowice.
(4) Sofie, geb. 20. Januar 1880.
(5) Katharine, geb. 1883.

2) Sofie, geb. 30. Oktober 1839, K. u. K. PD., verm. 15. Juli 1861 zu Krakau mit Johann Grafen Tarnowski, K. K. GRat, vormal. Landmarſchall in Galizien ꝛc. [Lemberg und Schloß Dzików in Galizien.]

3) Marie, geb. 25. April 1841, verm. 24. Juni 1863 mit Thaddäus Johann Prinzen Lubomirski. [Warſchau und Maka-Wieś in Ruſſiſch-Polen.]

4) Wanda, geb. 13. Dezember 1846, Herrin der Herrſchaft Mogielnica in Ruſſiſch-Polen, verm. 29. Dezember 1875 zu Krakau mit Stanislaus Grafen Grocholski auf Pietniczany in Ruſſiſch-Polen. [Pietniczany.]

5. † Auguſt (geb. 8. November 1811, † 23. Februar 1889 zu Bachórzec, Erbherr auf Włodawa und Rożanka im ruſſ. Gouvernement Siedlec, verm. 8. April 1843 mit Elfriede [† 26. Februar 1873 zu Warſchau], des † Rudolf Grafen Tyzenhaus und der Genoveva geb. von Puskowska Tochter).

Kinder: 1) Eliſabeth, geb. 15. Auguſt 1846, verm. 9. Juni 1

Digitized by Google

zu Leopol mit Ignaz Grafen Krasicki von Siecin auf Bachórzec in Galizien. [Bachórzec.]

2) Marie, geb. 7. Dezember 1847, verm. 1868 zu Warſchau mit Paul Popiel. [Sciborzyce.]

3) August Adam, geb. 15. Januar 1856, Herr der Herrſchaft Włodawa, verm. 2. Oktober 1883 zu Warſchau mit

Roſa Gräfin Zamoyska, geb. 31. Dezbr. 1862 (ſ. unten). [Schloß Rozanka in Ruſſiſch-Polen.]

Töchter: (1) Sofie. (2) Marie.

4) Anna, geb. 26. November 1858, verlobt 15. Auguſt 1890 mit Johann Grafen Zamoyski (ſ. unten).

5) Thomas, geb. 2. Februar 1861, Herr der Herrſchaft Iwie und des Gutes Jablon in Ruſſiſch-Polen, verm. 30. Auguſt 1887 zu Wien mit

Ludmille Gräfin Zamoyska, geb. 28. Januar 1864 (ſ. B). [Jablon bei Warſchau.]

Töchter: (1) Eliſabeth, geb. 1888 zu Warſchau.
(2) Elfrida, geb. . . . . 1890 zu Bresztovány in Ungarn.

6. † Stanislaus (-Kostka) Johann Andreas (geb. 13. Auguſt 1820, † 27. Juni 1889 zu Podzamcze, Erbherr auf Maciejowice und Magnuſzew im ruſſ. Gouvernement Siedlec, verm. 10. Juni 1851 mit Roſa Marianne Eva [geb. 12. Februar 1831, † 21. April 1890 zu Podzamcze], des † Przemyslaus Grafen Potocki und der Thereſe geb. Prinzeſſin Sapieha Tochter)

Kinder: 1) Andreas Przemyslaus Conſtantin Johann Ladislaus Zdzislaus Auguſt Stanislaus (-Kostka) Adam Albert, geb. 10. Juli 1852 zu Warſchau, Herr auf Lubowla in Ungarn und Druzbaki, verm. 19. November 1885 zu Paris mit

Caroline Prinzeſſin von Bourbon und beider Sizilien, des Grafen von Trapani Tochter, geb. 20. März 1856. [Warſchau und Schloß Lubowla in Ungarn.]

Söhne: (1) Maria Joſef, geb. 23. Mai 1887 zu Warſchau.
(2) Franz de Paul, geb. 22. Mai 1888 zu Lubowla.
(3) Stanislaus (-Kostka), geb. 20. Dezbr. 1889 zu Warſchau.

2) Marie Celine Hedwig Eliſabeth, geb. 24. November 1855 zu Wien.

3) Thereſe Marie Eliſabeth, geb. 26. Februar 1858 zu Warſchau, verm. 29. April 1884 daſelbſt mit Ludwig Grafen von Plater-Syberg.

4) Johann-Florian, geb. 13. Auguſt 1860 zu Podzamcze, verlobt 15. Auguſt 1890 mit Anna Gräfin Zamoyska, geb. 26. November 1858 (ſ. oben).

5) Roſa Marie Eliſabeth Alexandrine, geb. 31. Dezember 1862 zu Warſchau, verm. 2. Oktober 1883 daſelbſt mit Auguſt Grafen Zamoyski (ſ. oben).

6) Conſtanze Anna Marie, geb. 2. Juli 1864 zu Pau in Südfrankreich.

7) Sofie Marie Joſefine, geb. 23. März 1866 zu Pau, verm. 30. Auguſt 1886 zu Warſchau mit Thaddäus Grafen Grocholski auf Strzyszawka in Ruſſiſch-Polen.

Digitized by Google

8) Stanislaus (-Koſtka) Peter Andreas Joſaphat, geb. 24. Juli 1867 zu Pau.
9) Ladislaus-Leo, geb. 11. Auguſt 1868 zu Pau.
10) Hedwig Marie Kunigunde Griſelde, geb. 14. Februar 1870 zu Podzamcze.
11) Adam-Michael Louis von Gonzaga Marcus, geb. 18. Juni 1873 zu Podzamcze.
12) Eliſabeth Marie Barbara Antoinette, geb. 3. September 1874 zu Podzamcze.

B. Jüngeres Gräfliches Haus.

[Oeſterr. Grf. d. d. Wien 14. Juli 1820.]

Franz-Xaver Graf Saryuſz von Zamość-Zamoyski, geb. 8. September 1826 (des 3. Januar 1882 † Grafen Joſef, K. K. Oberleutnants a. D., Sohn), K. u. K. Kämmerer und Rittmeiſter a. D., verm. 3. November 1861 zu Mokoczki in Wolhynien mit
Albertine, des † Johann Grafen Gižycki und der † Joſefine geb. Gräfin Walewska Tochter. [Mokoczki in Ruſſiſch-Polen.]
Tochter: Marie Eleonore, geb. 16. Oktbr. 1862, verm. 23. Januar 1881 zu Wien mit Adam Prinzen Lubomirski. [Mižyniec in Galizien.]

Brüder.

1. Joſef Julian Franz Anton, geb. 9. Januar 1831, Dr. jur., K. u. K. Kämmerer und Rittmeiſter a. D., verm. 5. Oktober 1867 zu Grodietz mit Annalore (Anna Eleonore) Freiin Zobel von Giebelſtadt und Darſtadt (geb. 15. Mai 1848 zu Grodiec in Oeſterr.-Schleſien, † 10. Mai 1890 zu Vallanza). [Preßburg.]
   Kinder: 1) Sofie Maria Anna Eleonora Adolfine Ludmille Frédérique, geb. 4. Juli 1868 zu Breſztovan bei Tyrnau in Ungarn, Hofdame J. K. u. K. H. der Frau Erzherzogin Maria Joſepha.
   2) Jan-Józin (Johann-Joſef) Heinrich Maria Franz Eugen Philipp Anton,
   3) Jeanne-Lore (Johanne-Eleonore) Gabriele Maria Thereſe Sofie Anna Ludmille, } Zwillinge, geb. 4. Mai 1873 zu Preßburg.
   4) Feri Franz-Joſef Maria Béla, geb. 7. September 1876 zu Moteſicz.
   5) Jadwiga (Hedwig) Maria Ludmilla Leona, geb. 20. Februar 1878 zu Moteſicz.
   6) Marie (Maja), geb. 9. April 1887 zu Preßburg.
2. Eugen, geb. 23. Dezbr. 1833, K. u. K. Kämmerer und Rittmeiſter a. D., verm. 18. November 1860 mit Marie (geb. 1842, † 13. Februar 1864), des † Ignaz Oskay von Ocsco und Felsö-Dubovan, Kön. ungar. Rats, und der † Judith geb. Zerdahelyi de Nyitra-Zerdahely Tochter. [Breſztovány bei Tyrnau.]
   Töchter: 1) Maria Judith Eleonore Eugenie Ludmille, geb. 2. Dezember 1861, StkrD, verm. 20. Mai 1885 zu Preßburg mit Albert Frhrn Steiger von Münſingen, K. u. K. Kämmerer und Oberleutnant a. D.
   2) Ludmille, geb. 28. Januar 1864, verm. 30. Auguſt 1887 zu Wien mit Thomas Grafen Zamoyski auf Jablon (ſ. A.).

Digitized by Google

Zay von Csömör.

[Lutherisch. — Ungarn. — Magyarischer Urstamm, seinen Adel und sein erstes Besitztum der Arpádschen Ländervorteilung verdankend; ungar. Baronat und Magnat 1. Juli 1560, ungar. Grf. d. d. Preßburg 12. November 1830. — S. Handbuch, S. 1097.]

Albert Carl Graf Zay von Csömör, geb. 22. Juni 1825, Erbherr auf Zay-Ugrócz, erbl. Mitglied der ungar. Magnatentafel und Landtagsabgeordneter, verm. zu Zay-Ugrócz mit

Emilie, geb. 9. September 1839 (katholisch), des Josef von Dubovszky und der Amalie geb. von Borsody Tochter.

Kinder: 1. Emilie, geb. 28. Juni 1857 zu Preßburg (katholisch).

2. Nicolaus, geb. 14. Januar 1864, Herr der Herrschaft Topolovec in Kroatien, erbl. Mitglied der ungar. Magnatentafel, verm. 12. Januar 1889 zu Budapest mit

Margit Gräfin Károlyi von Nagy-Károly, geb. 3. August 1868 (katholisch).

Sohn: Karl Albert, geb. 7. Juli 1890.

3. Ladislaus, geb. 1. April 1866, K. u. K. Leutnant der Reserve des Husarenregiments Prinz zu Windisch-Graetz Nr. 11.

4. Karl Emerich, geb. 24. November 1867.

5. Luise (Ludovica) Marie Eleonore Gisella, geb. 2. September 1870 (katholisch).

6. Karl, geb. 9. März 1872.

7. Eleonore, geb. 2. Mai 1879 (katholisch).

Geschwister

vollbürtige aus des Vaters erster Ehe:

1. † Ludwig (geb. 18. Dezember 1821, † 7. April 1888 zu Hainburg), Erbherr auf Zay-Ugrócz, K. K. Kämmerer und Rittmeister a. D., verm. 8. Januar 1856 zu Rovnye mit

Marie Gräfin von Kolowrat-Krakowsky, geb. 22. Januar 1825 (katholisch), StkrD. und K. u. K. PD.

2. Eleonore, geb. 3. April 1831, verm. I) 28. Mai 1854 mit Achilles Frhrn von Danckelman († 13. Februar 1858), K. K. Kämmerer; II) 20. August 1862 zu Zéla im Neutraer Komitat mit Victor Grafen von Grävenitz, K. u. K. Feldmarschall-Leutnant ꝛc.

Stiefmutter.

Aloisia geb. Gräfin Berényi von Karáncs-Berény, geb. 23. Januar 1831 (katholisch), verm. 16. Februar 1857 mit dem Grafen Carl (geb. 12. Februar 1797, † 8. Oktober 1871), K. K. Kämmerer und (bis 1849) Generalinspektor der evangel. Kirchen und Schulen Augsburg. Konf. im Königreich Ungarn (war verm. in erster Ehe 22. Mai 1820 mit Caroline Freiin Prónay von Tót-Próna [geb. 27. Februar 1803, † 14. Februar 1852]). [Preßburg in Ungarn.]

Zech.

[Evangelisch. — Preußen. — Reichsadel und Ritterstand mit dem Titel „Edler Herr" d. d. Wien 1. Februar 1716, kursächs. Anerkennung 15. Mai 1717,

Digitized by Google

Reichsfrhr. und Edler Bannerherrenstand d. d. Wien 27. Januar 1729, kursächs. Anerkennung 6. Juli 1729, Reichsgrf. (im kursächs. Reichsvikariat d. d. Dresden 14. August (notifiziert 7. Septbr.) 1745 (für Bernhard Edlen Herrn von Zech). — S. Jahrg. 1867, S. 1019; vgl. auch den nachstehenden Artikel „Zech-Burkersroda".]

Heinrich Bernhard Moritz Victor Graf von Zech, geb. 27. Mai 1829 zu Heilbronn (des 27. Mai 1861 † Grafen Victor Sohn), verm. 4. November 1855 mit

Dorothea, geb. 15. Oktober 1835, des † Wilhelm Stockhausen, Grhzgl. hess. Dekans, Tochter. [Wiesbaden.]

Kinder: 1. Dorothea Adeline Victorine Bertha Marie, geb. 15. Oktober 1856.

2. Victor Carl Ludwig, geb. 2. Mai 1858, Kön. preuß. Leutnant a. D.

3. Constantin Carl Friedrich, geb. 4. Februar 1860.

4. Wilhelm Gustav Friedrich, geb. 5. Oktober 1862 zu Wiesbaden, Kön. preuß. Leutnant der Reserve des Füsilierregiments von Gersdorff (hess.) Nr. 80.

Zech, sonst von Burkersroda

(a. d. H. der Herren von Burkersroda).

[Evangelisch. — Preußen (die Provinzen Sachsen und Schlesien) und Königreich Sachsen. — Der laut Diplom d. d. Dresden 14. August 1745 (im kursächs. Reichsvikariat) dem Bernhard von Zech (s. dort) erteilte Reichsgrafenstand ward durch Adoption mit der Namen- und Wappenvereinigung „Zech, sonst von Burkersroda" als kön. preuß. Grafenstand laut Diplom d. d. Paris 18. September 1815 auf Johann Christian August von Burkersroda übertragen. — S. Handbuch, S. 1098; vgl. auch den vorhergehenden Artikel „Zech".]

Georg Julius Christian Graf von Zech, sonst von Burkersroda, geb. 27. Oktober 1872 zu Dresden, Herr auf Goseck und Eulau im Kreise Querfurt und Geusa im Kreise Merseburg in der Provinz Sachsen, Kön. preuß. P.-Fähnrich im hannov. Husarenregiment Nr. 15.

Brüder.

1. Ludwig Rudolf, geb. 1. November 1873 zu Goseck, Herr auf Diebsa (760 Hekt.) und Quitzdorf (297 Hekt.) im Kreise Rotenburg in Preuß.-Schlesien.

2. Rudolf Otto Wilhelm, geb. 2. Mai 1875 zu Freiburg in Baden, Herr auf Bündorf im Kreise Merseburg.

Mutter.

Elisabeth Franziska geb. von Gersdorff, geb. 21. Juli 1846, verm. 14. Novbr. 1871 zu Gröditz mit dem Grafen Julius (geb. 8. August 1835, † 20. Dezember 1876), Erbherrn auf Goseck, Eulau, Bündorf und Geusa in der Provinz Sachsen, sowie auf Diebsa und Quitzdorf in Preuß.-Schlesien, Rechtsritter des Johanniterordens, Kön. preuß. Schloßhauptmann von Merseburg. [Potsdam.]

Vaters-Halbbruder

aus des Großvaters zweiter Ehe:

Friedrich Ludwig, geb. 18. Februar 1858, Erbherr auf Börln und

Digitized by Google

Radegast im Königreich Sachsen, sowie auf Kötzschau (seit 1518 im Familienbesitz) in der Provinz Sachsen, Ehrenritter des Johanniterordens, verm. 18. Februar 1880 zu Gamig mit

Margarethe, geb. 5. September 1861, des Lothar von Lüttichau auf Gamig bei Dohna im Königreich Sachsen, Kön. sächs. Kammerherrn, und der Margarethe geb. von Posern Tochter. [Börln bei Dahlen.]

Kinder: 1. Luise Thecla Margarethe, geb. 22 März 1881 zu Dresden.
2. Ernst Lothar Julius, geb. 7. Februar 1885 zu Dresden.
3. Gertrud Maria, geb. 28. August 1887 zu Börln.

Stiefgroßmutter.

Thecla, geb. 13. April 1824, des † Friedrich von Krosigk, Kön. preuß. Wirkl. GRats und Dompropstes zu Merseburg, und der Karoline geb. von Leipziger Tochter, verm. 16. Dezember 1851 mit dem Grafen Julius (geb. 19. Juli 1805, † 17. Juni 1872), Herrn auf Kötzschau, Bündorf ꝛc., Rechtsritter des Johanniterordens, Kön. preuß. Kammerherrn, GRat und Mitglied des preuß. Herrenhauses auf Lebenszeit (war verm. in erster Ehe 14. Oktober 1834 mit Auguste Margarethe von Häseler [geb. 2. September 1809, † 8. Oktober 1845]). [Bündorf bei Merseburg.]

Zech von Lobming.

[Katholisch. — Bayern. — Reichsfrhr. (im kurbayr. Reichsvikariat) 10. September 1745, kurbayr. Ausschreibung 28. November 1747, Reichsgrf. d. d. Wien 27. September 1773, kurbayr. Anerkennung 19. Januar 1774. — S. Handbuch, S. 1099.]

Johann Nepomuk Friedrich Graf Zech von Lobming, geb. 17. Mai 1826 (des 12. Mai 1850 † Grafen Josef, Herrn auf Steinach, Kön. bayr. Kämmerers, Sohn), Kön. bayr. Oberlandesgerichtsrat in München, verm. 16. August 1859 mit

Elisabeth, geb. 14. Dezbr. 1839, des † Dr. med. Franz Berger, Kön. bayr. Bezirksarztes zu Prien, und der † Josepha geb. Gräfin Basselet von La Rosée Tochter.

Kinder: 1. Johann Nepomuk Franz, geb. 10. Juli 1860, Kön. bayr. Kammerjunker und Premierleutnant im 1. Inf.-Reg., verm. 15. Oktober 1892 mit

Mathilde Nanny Sophie Adolphine, geb. 10. Juli 1868, des † Wilhelm Kekuli, Grhzgl. hess. Hofgerichtsadvokaten, und der Emma geb. Zais Tochter.

2. Johann Nepomuk Theodor, geb. 7. September 1861, K. u. K. Leutnant im Inf.-Reg. EH. Rainer Nr. 59.
3. Johann Nepomuk Maximilian, geb. 11. Juli 1863, Kön. bayr. Leutnant im 8. Feldartillerieregiment, verm. 17. Novbr. 1890 mit

Else Adolphine Julie Friederike Caroline Cornelia, geb. 21. Januar 1872, des † Emil Lang, Kön. bayr. Obergerichtsanwalts, und der Helena geb. Zais Tochter.

Sohn: Johann Nepomuk Emil Friedrich, geb. 9. September 1891.

Digitized by Google

4. Johann Nepomuk Julius, geb. 23. April 1868, Kön. bayr. Leutnant im 2. Inf.-Reg.

Geschwister.

1. Johanne Nepomucene Ernestine, geb. 9. März 1821, Oberin des Instituts der Englischen Fräulein zu Haag in Oberbayern.
2. Johann Nepomuk Julius, geb. 22. Juli 1831, Kön. bayr. Kämmerer und Generalleutnant z. Disp., verm. 27. Oktober 1862 mit Emma Leontine Sitzler, geb. 24. Juni 1840 zu Kitzingen.

Vatersbruder.

† Johann Nepomuk Friedrich (geb. 15. Septbr. 1795, † 22. Juni 1874 zu München, Kön. bayr. Rittmeister a. D., verm. 20. Mai 1828 mit Carolina [geb. 20. Januar 1803, †], des † Kön. bayr. Regierungsrats Steidel zu Neuburg a. d. Donau Tochter).

Kinder: 1. Johann Nepomuk Carl Friedrich, geb. 4. November 1829, Kön bayr. Kämmerer, Generalmajor und Exempt in der Königl. Leibgarde der Hartschiere.

2. Johanna Nepomucene Dorothea Josephina, geb. 10. Februar 1836, verm. 22. August 1871 mit Josef Prätorius von Dallhausen, Kön. bayr. Landgerichtsrat a. D. [München.]

Zedlitz und Trützschler

(a. d. H. der Herren Trützschler von Falkenstein).

[Evangelisch. — Preußen (Provinz Schlesien). — Der dem Friedrich Nicolaus Frhrn von Zedlitz-Wilkau auf Frauenhayn und Rungendorf am 10. April 1764 verliehene preußische Grafenstand ist durch königl. Verleihung d. d. Berlin 22. Februar 1810 auf den Schwestersohn und Erben: Gottlieb Julius Trützschler von Falkenstein auf Schwentnig, Petrikau, Frauenhayn und Rungendorf, unter gleichzeitiger Namen- und Wappenvereinigung, übergegangen. — Besitz: 1) das Fideikommiß Schwentnig, bestehend aus Schwentnig (315 Hekt.), Klein-Kniegwitz (305 Hekt.) und Prschiedrowitz (218 Hekt.) im Kreise Nimptsch; 2) das Fideikommiß Petrikau (173 Hekt.) im Kreise Nimptsch. — S. Handbuch, S. 1100.]

Eduard Otto Graf von Zedlitz und Trützschler, geb. 23. März 1874 zu Schwentnig (des 1. Februar 1888 zu Schwentnig † Grafen Konstantin, Fideikommißherrn auf Schwentnig, Kön. preuß. Rittmeisters a. D., Sohn), Fideikommißherr auf Schwentnig.

Vatersgeschwister

aus des Großvaters erster Ehe:

1. Ernestine Ulrike Elisabeth, geb. 4. August 1826.
2. † Carl Adolf Oswald (geb. 28. April 1828, † 17. April 1860), Kön. preuß. Kreisrichter zu Hirschberg, verm. 28. Septbr. 1854 mit Valerie Gräfin von Zedlitz und Trützschler, geb. 3. September 1832 (s. unten); wiederverm. 30. März 1864 zu Frauenhayn mit Georg Grafen von Stosch auf Manze († 29. Oktober 1871).

   Tochter: Editha Ulrike Sidonie, geb. 9. Oktbr. 1856 zu Schwentnig, verm. 4. Juni 1878 zu Manze mit Curt von Rohr auf Hohenwulsch, Kön. preuß. Rittmeister a. D.

3. Robert, geb. 8. Dezember 1837, Herr auf Nieder-Großenborau

Digitized by Google

mit Vorwerk Grund (580 Hekt.) im Kreise Freistadt in Preuß.-Schlesien, Rechtsritter des Johanniterordens, Kön. preuß. Wirkl. GRat und Staatsminister, Major a. D., verm. 24. Oktbr. 1862 mit

Agnes, geb. 25. März 1840, des † Friedrich von Rohr Levetzow auf Dannenwalde ꝛc. in der Provinz Brandenburg, Kön. preuß. Majors a. D., und der Emilie geb. von Kröcher a. d. H. Babe Tochter.

Kinder: 1) Carl Constantin Friedrich Eduard Robert, geb. 16. August 1863 zu Nieder-Großenborau, Kön. preuß. Premierleutnant im 1. Garderegiment zu Fuß, kommandiert zur Dienstleistung beim Leib-Kürassierregiment Großer Kurfürst (schles.) Nr. 1.

2) Elisabeth Ulrike Emilie, geb. 7. November 1864 zu Pau in Frankreich.

3) Ehrengard Ruth, geb. 4. Februar 1867 zu Nieder-Großenborau, verm. 4. Februar 1886 zu Oppeln mit Jürgen von Kleist-Retzow, Kön. preuß. Landrat zu Belgard in Pommern.

4) Marie-Agnes, geb. 1. Februar 1869 zu Nieder-Großenborau, verm. 16. Juni 1891 zu Berlin mit Hermann von Treskow, Kön. preuß. Major und etatsm. Stabsoffizier im 1. Garde-Ulanenregiment.

5) Carl Otto Stefan, geb. 28. März 1871 zu Nieder-Großenborau, Kön. preuß. Leutnant im 1. Garde-Feldartillerieregiment.

6) Ehrengard Ulrike Emilie, geb. 24. Mai 1877 zu Nieder-Großenborau.

Großvatersbrüder.

1. † Robert August (geb. 4. Novbr. 1801, † 2. Februar 1878, Herr auf Frauenhayn (281 Hekt.) und Rungendorf (166 Hekt.) im Kreise Schweidnitz, Ehrenritter des Johanniterordens, Kön. preuß. Premierleutnant a. D., verm. 20. August 1829 mit Sidonie Gräfin von Beust [geb. 19. Dezember 1807, † 10. September 1863]).

Tochter: Julie Elisabeth Valerie, geb. 3. September 1832, verm. I) 28. September 1854 mit Oswald Grafen von Zedlitz und Trützschler († 17. April 1860), Kön. preuß. Kreisrichter zu Hirschberg (s. oben); II) 30. März 1864 zu Frauenhayn mit Georg Grafen von Stosch auf Manze († 29. Oktober 1871).

2. † Carl Moritz (geb. 1. Oktbr. 1804, † 8 Juli 1858, Fideikommißherr auf Petrikau, Ehrenritter des Johanniterordens, verm. 11. April 1826 mit Melanie Albertine Henriette von Sauerma a. d. H. Ruppersdorf [geb. 29. Mai 1806, † 18. Oktbr. 1873 zu Liegnitz]).

Kinder: 1) Caroline Adelheid Josefine Elisabeth Wanda, geb. 10. August 1831, verm. 8. November 1852 mit Edwin Grafen von Rothkirch und Trach, Fideikommißherrn auf Panthenau.

2) Tosca, geb. 6. August 1835, verm. 8. März 1862 zu Liegnitz mit Hans Friedrich Gotthelf von Götz († 2. Mai 1883) auf Hohen-Bocka und Peicknitz in der Oberlausitz, Kön. preuß. Landrat des Kreises Hoyerswerda ꝛc.

3) Friedrich Carl Georg, geb. 13. August 1840, Fideikommißherr auf Petrikau, Ehrenritter des Johanniterordens, Kön. preuß. Kammerherr und Leutnant a. D., verm. 1. Oktober 1863 zu Großenbehringen bei Gotha mit

Mathilde Elisabeth, geb. 27. Mai 1844, des † Adolf Trützschler

Digitized by Google

von Falkenstein und der Gabriele geb. von Mandelsloh Tochter. [Petrikau bei Nimptsch.]

Sohn: Franz Adolf Moritz Edgar, geb. 15. Juli 1864 zu Potsdam, Kön. preuß. Leutnant im 1. Garde-Ulanenregiment, verm. 26. September 1888 zu Reisicht mit Carola Gräfin von Nostitz (geb. 5. Juni 1865 zu Reisicht, † 2. Juli 1889 zu Potsdam).

Tochter: Agnes Elisabeth Marie Valerie Ruth Carola, geb. 24. Juni 1889 zu Potsdam.

3. † Carl Bernhard (geb. 8. April 1806, † 28. März 1857, Herr der Herrschaft Nieder-Pomsdorf, Kön. preuß. Leutnant a. D. und Landesältester des Kreises Münsterberg, verm. 19. Oktbr. 1832 mit Josefine Hedwig Gräfin Schaffgotsch a. d. H. Nieder-Pomsdorf [geb. 26. Januar 1806; katholisch; † 24. Oktober 1891 zu Breslau]).

Sohn: Friedrich Carl Adolf, geb. 22. Februar 1837, Erbherr der Herrschaft Nieder-Pomsdorf (474 Hekt.) bei Münsterberg in Schlesien, verm. I) 8. Januar 1862 mit Margaretha von der Hagen a. d. H. Stölln, geb. 26. April 1845 (geschieden; wiederverm. mit Alfred Grafen Dohna); II) 21. Mai 1874 zu Breslau mit

Elisabeth von der Hagen, geb. 1. Oktober 1843 Schwester seiner ersten Gemahlin.

Zedtwitz.

[Oesterreich (Böhmen), Ungarn und Bayern. — S. Jahrg. 1864, S. 1024.]

A. Haus Liebenstein. (Katholisch.)

[Reichsgrf. 24. März 1766 (nicht ausgefertigt), bestätigt d. d. Wien 10. Februar 1790 (s. Jahrg. 1874, S. 990). Dem nachstehenden Grafen Clemens ward mit Allerhöchster Entschließung Sr. Maj. des Kaisers Franz Joseph I. d. d. 11. Juni (Urkunde d. d. Wien 11. Juli) 1879 gestattet, für sich und seine Nachkommen den vereinigten Namen „Zedtwitz-Liebenstein" zu führen. — Besitz in Böhmen, Kreis Elbogen: die Güter Vorder- und Hinter-Liebenstein (Familienbesitz seit 1426; $0{,}_{52}$ QM.).]

Clemens Graf von Zedtwitz-Liebenstein, geb. 18. September 1814 (des 20. Mai 1818 † Grafen Peter Anton, Kön. bayr. Kämmerers und Oberst der Kavallerie, Sohn), Herr auf Vorder- und Hinter-Liebenstein in Böhmen, K. u. K. Kämmerer, verm. I) 24. November 1837 mit Katharina (geb. 16. August 1812, † 28. Januar 1841), des † Franz Alexander Grafen von Zedtwitz a. d. H. Schönbach Tochter; II) 29. Juni 1842 mit Ernestine Gräfin von Zedtwitz a. d. H. Ober-Neuberg (geb. 1. Juli 1823, † 7. November 1886 zu Liebenstein), StkrD. (B. II. 2.). [Liebenstein bei Eger.]

Kinder: a) 1r Ehe: 1. Marie, geb. 14. September 1838, verm. 20. September 1871 mit Maximilian Grafen von Zedtwitz, K. K. Hauptmann a. D. (s. B. II. 4.).

2. Johann Carl, geb. 21. Oktober 1840, K. u. K. Kämmerer, verm. 21. Januar 1882 zu Wien mit

Georgine Gräfin von Kolowrat-Krakowsky, geb. 24. April 1853 StkrD.

Digitized by Google

Kinder: 1) Sofie, geb. 24. März 1884.
2) Theodora, geb. 6. Februar 1892.

— b) 2r Ehe: 3. Thereſe, geb. 1. September 1846, verm. 6. Juni 1874 zu Liebenſtein mit Friedrich Wilhelm Edlem von Helmfeld auf Altenteich und Haslau.

4. Hugo, geb. 29. März 1848, verm. 22. November 1888 mit Olga Kiepach von Haſelburg.
Töchter: 1) Olga Clementine Paula, geb. 29. September 1889 zu Franzensbad.
2) Margarethe, geb. 22. Januar 1892.

5. Caroline, geb. 1. Dezember 1851, verm. 12. Juni 1877 mit Carl von Altvater auf Katzengrün († 7. Februar 1885).

6. Benno, geb. 28. Auguſt 1859, verm. 1883 mit Bertha Golz.
Kinder: 1) Erich, geb. 13. Juni 1887 zu Eichwald.
2) Wera, geb. 10. April 1889 zu Tharandt.

B. Jüngeres Gräfliches Haus.

[Reichsgrf. und bayr. Grf. d. d. München 25. Auguſt 1790 (vom Kurfürſten Carl Theodor von Pfalzbayern, als Reichsvikar).]

(Stammtafel ſiehe nebenſtehend.)

I. Linie.

1. Aſt Unter-Neuberg. (Evangeliſch)

[Oeſterr. Beſtätigung des Grafenſtandes mittels Allerhöchſter Entſchließung d. d. Wien 16. März 1835 (Diplom d. d. Wien 8. Oktober 1836 für die Gebrüder Heinrich Albrecht Grafen von Zedtwitz auf Aſch und Unter-Neuberg, K. K. Major a. D., Carl Moritz Wilhelm Ernſt Julius, K. K. Hauptmann im 2. Inf.-Reg., Jacob Friedrich, K. K. Rittmeiſter im 6. Chev.-leg.-Reg., und Alexander Friedrich, überzähliger K. K. Kreiskommiſſar in Steiermark — Söhne des † Chriſtian Wilhelm Anton Friedrich).]

Carl Moritz Graf von Zedtwitz, geb. 18. Februar 1830 (des 4. März 1849 † Grafen Heinrich Albrecht, K. K. Majors a. D., Sohn), verm. 22. September 1857 zu Baireuth mit
Eliſe von Miedel, geb. 22. April 1838.
Kinder: 1. Emilie Wilhelmine Caroline, geb. 7. Auguſt 1863.
2. Heinrich Albrecht Julius, geb. 16. Mai 1869.
3. Friederike Adolfine Helene Marie Bernhardine, geb. 16. Dezember 1872.

Schweſter.

Mathilde Henriette, geb. 3. Oktober 1834, Ehrendame des Kön. bayr. Thereſienordens, verm. 20. Auguſt 1868 mit Emanuel Frhrn Spens von Booden (katholiſch; † 20. Auguſt 1883), K. K. Hauptmann a. D. [Salzburg.]

Vatersbruder.

† Wilhelm Ernſt Julius (geb. 6. Januar 1795, † 24. Oktober 1850, K. K. Major im 3. Gendarmerieregiment, verm. 28. November 1830

Digitized by Google

Carl Joseph auf Sorg (geb. 19. Juni 1663, † 17. September 1742).

- **Hans Christoph** (geb. 25. Februar 1690, †6./4.1756).
  - **Christian Wilhelm Anton Friedr.** (geb. 11./10.1750, † 1824).
    - **Heinrich Albrecht** (geb. 23. Februar 1786, † 4. März 1849).
      - **Carl Moritz**, geb. 18. Febr. 1830.
        - [Unter-Neuberg.]
- **Wolff Christoph** (gb. 22. Dez. 1691, † 29. Nov. 1739).
  - **Adam Erdmann Christoph Carl** (geb. 1. Mai 1740, † 1805).
    - **Adam Erdmann Sigismund Franz Carl** (geb. 13./1. 1763, † 1816).
      - **Carl Joseph Emanuel Friedr. Heinr.** (geb. 13./5. 1792, † 1839).
        - **Hugo** (geb. 13./5. 1820, †14./2 92).
          - [Ober-Neuberg.]
- **Philipp Ferdinand** (geb. 3. Mai 1700, † 29. Apr. 1750).
  - **Carl Joseph Ferdinand** (geb. 5. September 1730, †).
    - **Gottlieb Erdmann** (geb. 4. Jan. 1772, † 4. Juli 1835).
      - [Neuschloß.]
  - **Georg Adam** (geb. 12. Oktober 1733, †).
    - **Georg Christian Carl Ludwig** (geb. 26. Mai 1790, †).
      - [Sorg.]

Hans Christoph auf Schönbach (geb. 14. Juni 1664, † 1746).

- **Georg Adam auf Asch** (geb. 24. Novbr. 1692, † 24. Septbr. 1774).
  - **Erdmann Alexander Ferdinand Johann** (geb. 31. Juli 1739, † 17. Dezember 1787).
    - **Sigmund Erdmann Wilhelm Friedrich** (geb. 15. Novbr. 1778, † 7. Juni 1847).
      - **Curt Franz Wenzel Christoph Erdmann**, geb. 3. Oktober 1822.
        - [Asch.]
- **Joseph Adam auf Schönbach** (geb. 10. April 1705, † 10. Febr. 1747).
  - **Christoph Carl Ludwig Adam** (geb. 17. Septbr. 1735, † 23. April 1795).
    - **Peter Emanuel** (geb. 30. Mai 1763, 2 April 1836).
      - **Johann Christian** (geb. 1804, † kinderlos).
      - **Johann Anton** (geb. 9. Juli 1807, † 10. Okt. 1887).
    - **Casimir Liebmann Georg Adam** (geb. 16. Januar 1770, † 1822).
      - **Franz Ferdinand** (geb. 10. März 1812, †8. Oktbr. 1844.
        - **Carl Maximilian**, geb. 25. Juni 1844.
          - [Schönbach.]

Digitized by Google

mit Emilie Gräfin und Herrin zu Schallenberg [geb. 18. Oktober 1804; katholisch; † 22. Mai 1880]).

Tochter: Maria Franziska Caroline Amalie, geb. 12. Dezember 1832 (katholisch). StkD., verm. 26. Januar 1867 mit Julius Frhrn von Lazarini (katholisch), K. u. K. Kämmerer und Major der Landwehr.

2. Ast Ober-Neuberg. (Evangelisch und katholisch.)

[Besitz: Ober-Neuberg, Grün und Schönbach und der Stammsitz Schloß Zedtwitz bei Hof in Bayern.]

† Hugo Graf von Zedtwitz (geb. 13. Mai 1820, † 14. Februar 1892 [des 1831 † Grafen Karl Josef Emanuel Friedrich Heinrich Sohn]), verm. 14. Februar 1852 mit

Babette, geb. 23. September 1825, des Johann Kühlmann und der Margarethe geb. . . . . Tochter.

Kinder: 1. Berta, geb. 29. Novbr. 1852 zu Neuberg, verm. 28. September 1880 mit Ludwig Vogt. [Leipzig.]

2. Louise, geb. 12. September 1854 zu Neuberg, verm. 24. August 1882 mit Christian Hofmann. [Asch.]

3. Karl Josef, geb. 11. Juni 1858 zu Neuberg.

4. Otto Adalbert, geb. 31. Mai 1860 zu Neuberg.

5. Hans Anton, geb. 27. Februar 1862 zu Neuberg.

6. Therese, geb. 6. Februar 1864 zu Neuberg.

7. Clementine, geb. 24. Mai 1866 zu Neuberg.

Bruder.

Erdmann Heinrich Franz Karl, geb. 24. Juli 1830, verm. 1850 zu Troppau mit

Caroline, geb. 1830 (katholisch), des Hubert Frhrn Stücker von Weihershofen Tochter.

Kinder (katholisch): 1. Huberta, geb. 8. August 1851 zu Neuberg, verm. 11. November 1880 mit Karl Waldöstel. [Wien.]

2. Johann Nepomuk, geb. 15. Mai 1856 zu Troppau, verm. 26. April 1892 mit

Emilie Herzog (evangelisch). [Potsdam.]

3. Franz Clemens, geb. 26. Juli 1858 zu Grün, verm. 15. Juli 1891 mit

Marie Wege (evangelisch). [Schloß Zedtwitz bei Hof.]

4. Hugo, geb. 29. August 1863 zu Grün.

3. Ast Neuschloß-Sorg.

1) Zweig Neuschloß. (Katholisch.)

† Gottlieb Erdmann Graf von Zedtwitz (geb. 4. Januar 1772, † 4. Juli 1835, K. K. Rittmeister, verm. mit einer geb. Freiin von Skal und Groß-Ellguth).

Kinder: 1. Carl, geb. 1815.

2. Georg Cajetan, geb. 1817, K. K. Hauptmann in Pension, verm. 1845 mit

Rosa Kutschera.

Kinder: 1) Malwina Sofia Theresia, geb. 12. Januar 1846.

Digitized by Google

2) Gabriele Amalie Rosalie, } geb. 13. Mai 1851.
3) Alexander Carl Emanuel, }
4) Blanca Louise Hedwig, geb. 13. Januar 1853.
5) Olga Caroline Julie, geb. 24. Februar 1855.
6) Arthur Georg Fedor, geb. 8. Mai 1856.
7) Friedrich Wilhelm Edmund, geb. 18. Mai 1857.
8) Gisela Anna Victoria, } geb. 5. August 1858.
9) Victor Curt Georg, }
10) Guido Carl Rudolf, geb. 14. Oktober 1859.
11) Rudolf Christian Ludwig, geb. 30. Oktober 1860.

3. † Edmund (geb. 1819, † 1880), K. K. Oberst a. D. [oesterr. Anerkennung des Grafenstandes mittels Allerhöchster Entschließung 15. Mai — Plakat 23. Juli — 1877], verm. 1854 mit
Bertha Stücker von Weihersbofen (katholisch).
Kinder (katholisch): 1) † Edmund (geb. 1854, † 1885, K. K. Leutnant bei Großfürst Michael von Rußland Inf.-Reg. Nr. 26).
2) † Hubert (geb. 18. Mai 1856, †, K. K. Leutnant im 18. Feldjägerbataillon).
3) Helene, geb. 10. Mai 1858, verm. 10. März 1877 mit Ferdinand Riebel von Festertreu († 15. August 1892), K. u. K. Hauptmann bei Großherzog von Mecklenburg-Strelitz Inf.-Reg. Nr. 31.
4) Amadeo Gottlieb Hermann Clemens, geb. 22. Novbr. 1862, K. u. K. Oberleutnant bei Großherzog von Mecklenburg-Strelitz Inf.-Reg. Nr. 31.
5) Eugen.

4. Ernestine, geb. 1821.
5. Julie, geb. 1823.

Brüder.

1. † Franz Carl August Anton (geb. 7. März 1777; evangelisch; † 13. Juni 1828, Erb-, Grund- und Gerichtsherr der Herrschaft Asch und Herr auf Neuschloß-Neuberg, K. K. Kämmerer und Hauptmann a. D., verm. 21. Dezember 1811 mit Maria Josepha Anna Theresia Hilaria Freiin von Humbracht [geb. 14. Januar 1786; kath.; † 19. Februar 1838]).
Sohn (katholisch): † Hieronymus (geb. 29. August 1814 zu Neuschloß, † 23. Juni 1889 zu Marburg in Steiermark, K. K. Oberst a. D. [oesterr. Anerkennung des Grafenstandes mittels Allerhöchster Entschließung 27. Dezember 1877 — Plakat d. d. Wien 8. Februar 1878 —], verm. 29. Juni 1843 mit Emilie [† 8. April 1872 zu Budapest], des † Giovanni Edlen de Re, Herrn auf Marcignago, K. K. Feldmarschall-Leutnants a. D., und der Johanna geb. Gräfin Zichy zu Zich und Vásonykeö a. d. H. Valota Tochter).
Töchter (katholisch): (1) Emilie Johanna Maria Ernestine, geb. 10. April 1844.
(2) Helene, geb. 26. Juli 1846, verm. mit Theophil Hallavanya von Radočić, K. u. K. Major bei Frhr Kussevich von Szambor Inf.-Reg. Nr. 33.

2. † Ludwig Ernst (geb. 11. September 1789, † 4. Oktober 1866, K. K. Major a. D., verm. 1826 mit Friederike Gabriele von Barbosza [geb. 1804, † 6. Dezember 1867]).

Digitized by Google

Sohn: Maximilian, geb. 27. August 1831 (katholisch seit 11. Juli 1882), K. K. Hauptmann a. D. [oesterr. Anerkennung des Grafenstandes mittels Allerhöchster Entschließung 16. Mai — Plakat 23. Juli — 1877] verm. 26. September 1871 mit
Marie Gräfin von Zedtwitz-Liebenstein, geb. 14. September 1838 (s. A.). [Neuschloß-Neuberg bei Asch.]
Kinder: (1) Clemens Emil Max, geb. 11. August 1872.
(2) Hans Josef Gabriel, geb. 7. Oktober 1873.
(3) Ernestine Elise Gabriele Ida Marie, geb. 23. August 1876.

2) Zweig Sorg. (Evangelisch.)

† Georg Adam (geb. 12. Oktober 1739, †, verm. mit Caroline Freiin von Reitzenstein [†]).
Sohn: † Georg Christian Carl Ludwig (geb. 26. Mai 1790 zu Sorg, † [im Königreich Bayern bei der Grafenklasse der Adelsmatrikel eingetragen 11. Januar 1844], verm. 13. August 1813 mit Henriette von Beulwitz a. d. H. Chemnitz [geb. 7. Mai 1790, † 20. August 1871]).
Kinder: 1) Adelaïde, geb. 19. Mai 1814, verm. 15. Juni 1846 mit Wilhelm Ritter von Manz († 5. Januar 1867) Kön. bayr. Generalleutnant und Stadtkommandanten von München. [München.]
2) † Hermann (geb. 7. September 1818, † 7. August 1875), Mitbesitzer von Asch-Neuberg-Neuschloß, Herr des Gutes Schlottenhof in Bayern, K. K. Rittmeister a. D., verm. 4. Januar 1863 mit
Marie Emilie von Mansbach a. d. H. Frankenhausen im Königr. Sachsen, geb. 19. März 1834.

II. Linie.

1. Ast Asch (Duppau). (Evangelisch.)

[Oesterr. Grf. 7. Juni 1846 (Diplom d. d. Wien 20. Januar 1847 für Sigmund Erdmann Wilhelm Friedrich und seine Descendenz, siehe unten). — Vgl. Jahrg. 1874, S. 992.]

Curt Franz Wenzel Christof Erdmann Graf von Zedtwitz, geb. 3. Oktbr. 1822 (des 7. Juni 1847 † Grafen Sigmund Erdmann Wilhelm Friedrich Sohn), Herr der Herrschaften Duppau mit Sachsengrün im Kreise Saaz in Böhmen und Moraván mit Duzó und Hradek im Neutraer Komitat, K. u. K. Kämmerer, Mitglied des Herrenhauses des Reichsrats auf Lebenszeit und Oberleutnant a. D. [ungar. Grf. mit den Prädikaten „von Duppau und Moraván" d. d. Wien 25. November 1891], verm. 6. März 1849 mit
Caroline Adelheid Ernestine, geb. 31. Juli 1826, des Friedrich von Schönberg, Grhzgl. sächs. Kammerherrn, und der Caroline geb. Freiin von Brandenstein Tochter. [Moraván a. d. Waag und Schloß Duppau.]
Kinder: 1. Curt Christof Friedrich Sigmund, geb. 14. Dezbr. 1849, K. u. K. Kämmerer, verm. 22. Juni 1882 zu Dresden mit
Margarethe Gräfin und Edler Herrin zur Lippe-Biesterfeld-Weißenaeb. 18. Juni 1861 (s. Goth. Hofkalender, I. Abteilung).
1) Gabriele Marie Adele Alexandra, geb. 8. Juli 1883.

Digitized by Google

2) Margarethe Henriette Elisabeth, geb. 30. September 1886.
3) Adele Luise Karoline, geb. 18. April 1888.

2. Utz Friedrich Albert Christof Curt, geb. 31. Mai 1851, K. u. K. Kämmerer.
3. Adele Emilie Caroline Alexandra Henriette Therese, geb. 30. September 1854, verm. 24. Juni 1879 zu Duppau mit Friedrich August von Globig, Kön. sächs. Oberst z. Disp.
4. Alfred Curt Adolf Theodor Hugo, geb. 12. Dezbr. 1858, K. u. K. Kämmerer und Hauptmann im Generalstab.
5. Alexandra Emilie Caroline Eugenie Henriette Adele, geb. 15. September 1861, verm. 27. Januar 1885 mit Max Frhrn von Beschwitz, Fideikommißherrn auf Arnsdorf c. p., Kön. sächs. Premierleutnant z. Disp.

Geschwister.

1. Adolf Erdmann, geb. 27. September 1823, K. u. K. Kämmerer.
2. † Theodor (geb. 7. September 1824, † 16. August 1879), K. K. Kämmerer und Major a. D., verm. 19. Mai 1874 mit
Lili (Caroline) Friederike Adele Gabriele, geb. 11. Januar 1856, des † Gustav von Schönberg-Pötting, Majors im Kön. sächs. 4. Inf.-Reg. Nr. 103, und der Henriette geb. von Schönberg a. d. H. Wenigen-Auma Tochter; wiederverm. 17. Juli 1882 zu Dresden mit Georg von Posern, Kön. sächs. Kammerherrn, Major a. D. und Klostervogt.
3. Alexandrine, geb. 21. Februar 1827, verm. 26. Juli 1854 mit Albert Frhrn Steiger von Münsingen.

2. Ast Schönbach. (Katholisch.)

[Erbländ.-oesterr. Grf. d. d. Wien 9. Oktober 1795 (für Ludwig).]

Carl Maximilian Graf von Zedtwitz, geb. 25. Juni 1844, Landtagsabgeordneter, verm. 28. April 1869 mit
Bertha Freiin Rieger von Riegershofen, geb. 7. Januar 1850. [Prag.]

Kinder: 1. Carl Josef, geb. 26. Dezember 1869 zu Prag, K. u. K. Leutnant der Reserve des Dragonerregiments Kaiser Franz Nr. 1.
2. Alexander Wenzel, geb. 19. Januar 1871 zu Prag.
3. Franz Josef, geb. 27. Mai 1873 zu Krugsreuth in Böhmen, Zögling der K. u. K. Militär-Akademie zu Wiener-Neustadt.
4. Marie Magdalena Josefine Rosine, geb. 5. November 1880 zu Krugsreuth.

Mutter.

† Rosine geb. Gottl (geb. 5 Mai 1822, † 6. November 1892, verm. 25. November 1839 mit dem Grafen Franz Ferdinand [geb. 10. März 1812, † 8. Oktober 1844]).

Großvatersbrüder.

1. † Peter Emanuel († 2. April 1836, verm. mit Anna Magdalena Christ [† 12. August 1850]).
Sohn: † Johann Anton (geb. 9. Juli 1807, † 10. Oktober 1887, K. K. Leutnant a. D., verm. 4. Februar 1845 mit Maria Amöna Gräfin von Zedtwitz a. d. H. Schönbach [geb. 31. Oktbr 1814, †]).

Digitized by Google

Tochter: Friederike Johanna, geb. 13. September 1848, verm. 6. März 1871 mit Hermann Laurenz Christof Teutsch Edlem von Teutschenstamm (lutherisch; † 16. Juli 1885), K. K. Hauptmann im 29. Jägerbataillon.

2.† Johann Anton Franz (geb. 12. Februar 1776, † 13. Januar 1854, verm. 2. März 1804 mit Friederike Loebel [geb. 12. August 1785, † 8. September 1848]).

Kinder: 1) † Emanuel (geb. 16. Juni 1807, † 6. Februar 1878, verm. 9. Juni 1849 mit Julie [geb. 12. September 1829, † 16. August 1862], des † Gabriel Grafen von Zedtwitz a. d. H. Schönbach Tochter).

Sohn: Franz Josef, geb. 14. August 1857, verm. 18. November 1885 mit

Olivia Franziska, geb. 1860, des † Grafen Alexander Bethlen von Bethlen und der Josefine geb. Freiin Bánffy von Losoncz Tochter.

Söhne: (1) Armin Erdmann, geb. 18. Dezbr. 1886 zu Bethlen in Siebenbürgen.

(2) Erich Alfred Heinrich Wolf, geb. 19. September 1891 zu Schönbach.

2) † Erdmann (geb. 12. September 1809, † 10. März 1888), K. K. Feldkriegskommissar a. D., verm. I) 14. August 1860 mit Marie Freiin von Fels (geb. 6. Januar 1822, † 18. April 1878 zu Schönbach); II) 27. November 1886 mit

Augusta von Habdank-Kowalska.

3) Thaddäus, geb. 25. Juli 1819.

4) Carl Josef, geb. 19. Mai 1820.

(von Želanka-) Želeński.

[Katholisch. — Ungarn. — Galiz. Grf. d. d. Wien 5. März 1801. — W.: Ciołek. — S. Jahrg. 1882, S. 1084.]

Robert Graf von Želanka-Želeński, geb. 29. Juli 1850, verm. 11. Juli 1885 mit

Clara Gräfin Károlyi von Nagy-Károly, geb. 18. Oktober 1865.

Schwester.

Mathilde, geb. 28. April 1852, StkrD., Herrin auf Tłuczan, verm. 12. Juni 1876 mit Elek (Aleris) Frhrn Nopcsa von Felsö-Szilvás, K. u. K. Kämmerer und Oberleutnant a. D.

Mutter.

Amalie geb. Lovász von Kötvenes, geb. 22. Juli 1825, verm. 26. April 1845 mit dem Grafen Ladislaus (geb. 29. Juli 1811, † 14. Juli 1863).

Vatersbruder.

† Veit Arthur († 7. Februar 1873 zu Skotwina), Herr auf Brzesko, Skotwina, Jadowniki, Liszki, Smierdzqca und Delastowice in Ga-

Digitized by Google

lizien, K. K. Kämmerer, verm. 27. Dezember 1860 zu Frysztak in Galizien mit
Franziska Gräfin Thabasz-Zaluska von Zaluskie, geb. 27. Mai 1843.
Tochter: Rosa, geb. 186., Erbin auf Delastowice.

Zeppelin.

[Württemberg und Schweiz. — S. Handbuch, S. 1103.]

A. Haus Zeppelin-Aschhausen. (Evangelisch u. katholisch.)

[Reichsgrf. d. d. Wien 18. Septbr. 1792; durch den ersten Lehensbrief, welchen Kurfürst Friedrich II. Wilhelm Carl von Württemberg s. d. 23. Juli 1803 dieser Linie über Aschhausen erteilte, wurde zugleich bestimmt, daß der Chef derselben mit seinen Nachkommen den Namen „Zeppelin-Aschhausen" führen solle; württemb. Reichs-Erbpannerherrenstand und Wappenvermehrung 8. Juni 1808. — Besitz im Königr. Württemberg: die Rittergüter Aschhausen im Oberamt Künzelsau und Buchhof im Oberamt Öhringen.]

Johann Rudolf Fürchtegott Graf von Zeppelin-Aschhausen, geb. 24. Mai 1826 (katholisch seit 1881; des 2. April 1836 † Grafen Johann Friedrich Carl, Kön. württemb. Reichs-Erbpannerherrn, Kön. württemb. Kammerherrn, Zeremonienmeisters ꝛc., Sohn), Herr auf Aschhausen und Buchhof, Kön. württemberg. Reichs-Erbpannerherr, Kön. württemberg. Kammerherr, K. K. Rittmeister a. D., verm. 24. Juli 1860 mit
Mathilde Alice Blech, geb. 8. März 1840. [Schloß Aschhausen und Baden-Baden.]
Söhne: 1. Johann Friedrich Alexander Fürchtegott, geb. 27. August 1861, Kön. württemb. Kammerjunker, Kaiserl. Regierungsassessor, Kön. preuß. Leutnant der Reserve des schleswig-holstein. Ulanenregiments Nr. 15. [Straßburg i. E.]
2. Johann Georg Marcellus Hubert Gotthold, geb. 22. Dezember 1864, Leutnant im Ulanenregiment König Carl (1. württemb.) Nr. 19, zur Dienstleistung bei Sr. K. H. dem Herzog Albrecht von Württemberg kommandiert.

Bruder.

† Johann Maximilian Gottlob (geb. 26. Novbr. 1824, † 2. Februar 1867, Kön. württemberg. Kammerherr, Geh. Legationsrat, vortragender Rat im Ministerium der auswärtigen Angelegenheiten ꝛc., verm. 11. Dezember 1855 mit Marie Freiin von Maucler [geb. 28. Juli 1832, † 27. Juli 1861]).
Töchter: 1. Sofie Hippolyte Pauline, geb. 18. Oktober 1856 zu Stuttgart, verm. 21. Januar 1882 mit Otto von Cossel, Kön. preuß. Landrat des Kreises Jüterbog.
2. Helene Wilhelmine Pauline Marie, geb. 28. November 1858, verm. 8. März 1887 mit Hermann Frhrn von Watter, Kön. württemberg. Oberstleutnant und Flügeladjutanten Sr. Maj. des Königs.

Digitized by Google

3. Alice Josefine Henriette Emma Gabriele, geb. 17. Juni 1860, verm. 17. Juni 1886 mit Heinrich Frhrn von Varnbüler, Hauptmann und Compagniechef im Grenadierregiment Königin Olga (1. württemberg.) Nr. 119.

B. Jüngeres Gräfliches Haus. (Evangelisch.)

[Württemberg. Grf. 1. Januar 1806. — Abstammung im Jahrg. 1871, S. 948.]

Ferdinand Graf von Zeppelin, geb. 8. Juli 1838 zu Konstanz (des 25. März 1886 † Grafen Friedrich, Fürstl. hohenzollern-hechingischen Hof- und Regierungsrats, Sohn), Herr auf Gyrsberg im Kanton Thurgau in der Schweiz und Mitbesitzer von Hengstfeld im Jagstkreise des Königreichs Württemberg, Ehrenritter des Johanniterordens, Kön. württemb. Generalleutnant z. Disp., General à la suite Sr. Maj. des Königs, verm. 7. August 1869 zu Berlin mit

Isabella Freiin von Wolff a. d. H. Alt-Schwanenburg, geb. 4. März 1846. [Gyrsberg und Stuttgart.]

Tochter: Helene Amalie Marie Henriette Caroline, geb. 28. Novbr. 1879 zu Ulm.

Geschwister.

1. Eugenia, geb. 11. Januar 1836 zu Sigmaringen, verm. 22. Mai 1860 mit Wilhelm Frhrn von Gemmingen-Bonfeld, Präsidenten des Kön. württemberg. evangel. Konsistoriums.
2. Eberhard Moritz Albert Adolf, geb. 22. Mai 1842 zu Konstanz, Herr auf Ebersberg bei Emmishofen im Kanton Thurgau in der Schweiz und Mitbesitzer von Hengstfeld, Ehrenritter des Johanniterordens, Kön. württemberg. Kammerherr und Lehensratsassessor a. D., verm. 7. August 1868 mit

Sofie Freiin von Wolff a. d. H. Stomersee, geb. 28. Septbr. 1840. [Ebersberg, Kanton Thurgau.]

Söhne: 1) Eberhard Friedrich Alexander Josef Eduard Ferdinand, geb. 2. Mai 1869 zu Stuttgart, Leutnant im Ulanenreg. König Wilhelm I. (2. württemb.) Nr. 20.

2) Heinrich Eugen, geb. 11. Dezbr. 1870 zu Stuttgart, Leutnant im Ulanenregiment König Wilhelm I. (2. württemberg.) Nr 20.

3) Erich Boris Adolf, geb. 10. Mai 1873 zu Ebersberg, Kais. deutscher Seekadett.

4) Ferdinand Ludwig Carl, geb. 10. April 1875 zu Ebersberg.

Vatersgeschwister.

1. Mathilde, geb. 7. Juli 1806 zu Ludwigsburg, verm. I) mit Carl Grafen von Görlitz († 11. September 1832), Kön. württemberg. Kammerherrn und Stallmeister; II) 10. Dezember 1833 mit August von Stoffregen († 9. Dezember 1884), Kaiserl. russ. Staatsrat a. D. [Wiesbaden.]
2. † Ferdinand (geb. 2. Februar 1811, † 2. Dezember 1868, Ehrenritter des Johanniterordens, Kön. württemberg. Kammerherr und Hofmarschall Sr. K. H. des damaligen Kronprinzen, verm. 9. Mai 1844 mit Anna Katharina [geb. 24. August 1821 zu Reichenau in der Schweiz, † 4. April 1875 zu Stuttgart], des † Ulrich von

Digitized by Google

Planta-Reichenau, schweiz. eidgenöss. Obersten und Alt-Bundespräsidenten, und der † Anna Margarethe geb. von Planta Tochter).
Kinder: 1) Mathilde Pauline, geb. 23. Februar 1845, verm. 30. April 1872 zu Stuttgart mit Wilhelm von Luck, Kön. preuß. Major a. D. [Berlin.]
2) Olga, geb. 27. November 1846 zu Stuttgart, verm. 6. Novbr. 1877 zu Karlsruhe mit Leopold Frhrn von Freystedt, Kön. preuß. Major z. Disp. und Hofmarschall Sr. K. H. des Erbgroßherzogs von Baden. [Berlin.]
3) Max, geb. 6. August 1857, Dr. phil., Ehrenritter des Johanniterordens, Kön. württemberg. Kammerherr, diensthuend bei J. Durchl. der Herzogin von Urach, Gräfin von Württemberg.

3. Katharina, geb. 23. Oktober 1816, verm. 14. Dezember 1842 mit Gonzalve Grand d'Hauteville († 23. März 1889). [Vevey am Genfersee.]
4. † Clara (geb. 6. Mai 1820, † 6. Dezember 1891 zu Stuttgart).
5. Wilhelm Paul Carl Heinrich Albert Gottlieb, geb. 18. August 1824 zu Münster, Oberamt Kannstatt, K. K. Hauptmann a. D., verm. 26. Januar 1858 zu Heidelberg mit Mabella Frances (geb. 13. Januar 1824, † 11. September 1887 zu Stuttgart), des † John Henry Knox a. d. H. Ranfurly und der Mabella Josefine geb. Needham a. d. H. Kilmorey Tochter. [Stuttgart.]
Kinder: 1) Conrad Heinrich Ferdinand Wilhelm, geb. 30. März 1859 zu Heidelberg, Ehrenritter des Johanniterordens, Kön. württemberg. Kammerjunker, verm. 5. August 1891 zu London mit
Mary Trowbridge, des † William Duncan Wilkins, Oberst, und der Elisabeth geb. Trowbridge zu Detroit im Staate Michigan, Ver. Staaten von Amerika, Tochter. [Stuttgart.]
2) Agnes Clara Selina, geb. 10. Juni 1861 zu St. Leonards Court, Gloucestershire, England, verm. 3. Mai 1881 zu Stuttgart mit Rudolf Grafen Adelmann von und zu Adelmannsfelden, Herrn des Stammschlosses Adelmannsfelden und des Hofgutes Hinterwald, Kön. württemberg. Kammerherrn und Abgeordnetem der Ritterschaft des Jagstkreises zur württemberg. Ständeversammlung. [Schloß Adelmannsfelden bei Ellwangen.]

Zichy zu Zich und Vásonykeö (auch Zichy-Ferraris).

[Katholisch. — Ungarn. — Ungar. Baron d. d. Ebersdorf 17. Juli 1655 (vom Kaiser Ferdinand III. für Stefan von Zichy); ungar. Grf. 21. August 1679 (Diplom d. d. Prag 5. Januar 1680; vom Kaiser Leopold I. für denselben); das Stammgut Zich im Somogyer Komitat befindet sich schon seit 900 Jahren im Besitz der Familie. — Die beiden Linien stammen von zwei Brüdern. — S. Handbuch, S. 1104.]

Digitized by Google

I. Linie Palota.

[Abstammend vom Grafen Johann (geb. 1710, † 1740). Von dessen 3 Söhnen stammen die nachfolgenden 3 Äste.]

1. Ast.

[Abstammend vom Grafen Johann (geb. 1737, † 1778).]

Ferdinand Graf Zichy zu Zich und Vásonykeö, geb. 16. Novbr. 1829 (des im Oktober 1879 † Grafen Georg, K. K. Kämmerers, Sohn), Herr der Herrschaft Adony mit Szent-Miklós in Ungarn, K. u. K. Kämmerer und GRat, Ritter des Ordens vom Goldenen Vließ, verm. 22. Juni 1860 mit

Livia Gräfin Zichy zu Zich und Vásonykeö, geb. 4. Oktober 1840, StkrD. und K. u. K. PD. (s. II. 1.). [Adony.]

Kinder: 1. Ferdinand, geb. 18. April 1861, K. u. K. Kämmerer und Oberleutnant bei Frhr von Edelsheim-Gyulai Husaren Nr. 4.

2. Sarolta (Caroline), geb. 6. April 1862, StkrD. und K. u. K. PD., verm. 2. Oktober 1882 zu Budapest mit Georg Grafen Mailáth von Székhely, K. u. K. Kämmerer und Obergespan des Graner Komitats.

3. Alfred, geb. 4. September 1864, K. u. K. Kämmerer und Leutnant der Reserve des Husarenregiments Nr. 7.

4. Livia Pauline Luise, geb. 15. Januar 1868.

5. Maria Ludovica Pauline Philomena, geb. 2. Januar 1870.

Bruder.

Johann Baptista, geb. 31. Dezember 1835, Herr der Herrschaft Nagy-Láng in Ungarn, K. u. K. Kämmerer, verm. 22. August 1863 zu Berlin mit

Maria Gräfin von Redern, geb. 22. Januar 1840.

Kinder: 1. Victoire Marie Luise Josepha Herminie Johanna, geb. 9. November 1864.

2. Ludovica, geb. 29. April 1866 zu Nagy-Láng in Ungarn.

3. János Heinrich Georg, geb. 30. Mai 1868.

4. Heinrich Vilmos Camillo Josef, geb. 17. Mai 1869, K. u. K. Leutnant im Husarenregiment Wilhelm II. Deutscher Kaiser und König von Preußen Nr. 7.

5. Gyula Aladár János Gyózasy, geb. 7. November 1871.

2. Ast.

[Abstammend vom Grafen Siegismund († 1802).]

Sigismund Johann Baptist Maria Graf Zichy zu Zich und Vásonykeö, geb. 6. Januar 1846, K. u. K. Kämmerer, verm. 9. Januar 1877 zu Hédervár mit Alice Gräfin Khuen von Belasi (geb. 5. November 1850, † 14. Januar 1879).

Tochter: Angelica Barbara Maria, geb. 4. Dezember 1877.

Geschwister.

1. Julie Pauline Valerie Marie, geb. 23. September 1849, verm.

Digitized by Google

10. Januar 1876 zu Klausenburg mit Arthur Prinzen Odescalchi, K. u. K. Kämmerer.
2. Heinrich Franz Maria, geb. 4. Oktober 1851.
3. Stefan Franz Xaverius Maria, geb. 17. August 1853, Herr auf Kis-Jenö im Veszprimer Komitat, K. u. K. Kämmerer, verm. 24. März 1878 zu Stuhlweißenburg mit

Marie, geb. 10. Februar 1859, StkrD., des Ladislaus von Szögyény-Marich von Magyar-Szögyén und Szolga-Egyház, Ritters des Ordens vom Goldenen Vließe, K. u. K. Kämmerers, Wirkl. GRats und Botschafters in Berlin, und der Marie geb. Marich von Szolga-Egyház, StkrD., Tochter. [Kis-Jenö in Ungarn.]

Sohn: Stefan Theodor Ladislaus Maria, geb. 31. März 1879.

4. Valeria Franziska Xaveria Maria, geb. 6. Juni 1855, StkrD., verm. 14. April 1885 zu Hainburg a. d. Donau mit Thaddäus Grafen Alberti von Poja, K. u. K. Kämmerer und Hauptmann im 10. Jägerbataillon.

Mutter.

Valeria geb. Gräfin von Kolowrat-Krakowsky, geb. 28. April 1821, StkrD. und K. u. K. VD., verm. 14. September 1843 mit dem Grafen Sigismund (geb. 6 Januar 1800, † 10. März 1887), K. K. Kämmerer, Wirkl. GRat und Major a. D. [Hainburg a. d. Donau.]

Vatersbruder.

† Josephus (geb. 14. Mai 1802, † 20. Dezember 1851, verm. 1830 mit Adelheid verwitw. Gräfin von Trauttmansdorff, geb. von Maithényi [geb. 15. August 1810, † 11. Mai 1879]).

Kinder: 1. Leonie, geb. 27. April 1833, verm. 10. Oktober 1865 mit Nicolas Léon de Sérieux, vormal. Kaiserl. französ. Leutnant der Grenadiere des 12. Linien-Infanterieregiments.

2. † Zdenko (geb. 26. September 1837, † 1890).

3. Ast.

(Im Mannesstamme erloschen.)

[Abstammend vom Grafen Nicolaus († 1826).]

† Nicolaus Graf Zichy zu Zich und Vásonykeö (geb. 3. August 1823, † 20. August 1874, verm. 1847 mit Franzisca Gräfin Festetics von Tolna [geb. 1827, † 17. Mai 1878]).

Töchter: 1. Marie, geb. 1853, verm. 1891 mit Friedrich von Medveczky von Medvecze und Kis-Beszterce. [Budapest.]

2. Franzisca, geb. 1854.

3. Leonie, geb. 1857, verm. 27. Oktober 1884 mit Alexander von Kuzinsky, Majoratsherrn auf Brok, Herrn auf Orlo, Biel, Czuraj, Udrzye, Chronow, Wawrzyszew und Laskowa-Wola in Russ.-Polen, Kaiserl. russ. Gardeoberst a. D. [Dresden.]

Vatersschwester.

† Johanna (geb. 1799, †, verm. mit Giovanni Edlem di Re [† 28. November 1847], Herrn auf Marzignago, K. K. Feldmarschall-Leutnant a. D.).

Digitized by Google

II. Linie Carlburg.

[Abstammend vom Grafen Stefan (geb. 1715, † 1767). Von dessen 8 Söhnen stammen die nachfolgenden 3 Äste.]

1. Ast.

[Abstammend vom Grafen Franz (geb. 1751, † 1812).]

Ladislaus Graf Zichy zu Zich und Vásonykeö, geb. 11. September 1830 (des im Sommer 1868 † Grafen Ladislaus, K. K. Kämmerers und Kön. ungar. Statthaltereirats, Sohn), K. u. K. Kämmerer, verm. 15. Dezember 1857 zu Oedenburg mit

Ernestine Gräfin Szechényi von Sárvár und Felsö-Videk, geb. 25. April 1836.

Kinder: 1. Ilma, geb. 1. Juli 1862, verm. 4. Juni 1886 mit Alexander Frhrn Jeszensky von Nagy-Jeszen.

2. Andor, geb. . . . . 185 .

3. Karl, geb. . . . . , K. u. K. Kämmerer und Oberleutnant im Husarenregiment Wilhelm II., Deutscher Kaiser und König von Preußen, Nr. 7.

Schwester.

† Maria (geb. 16. Dezember 1833, † 1889), verm. 9. November 1851 mit Gustav von Viszolyi.

Vatersbrüder.

1. † Casimir (geb. 5. Dezember 1802, † 26. Mai 1847, verm. mit Marie Gräfin von Königsegg-Rothenfels [geb. 29. April 1814, † 21. Mai 1851, StkrD., war wiedervermählt 9. Februar 1850 mit Moritz Frhrn von Lederer, K. K. GRat und Feldmarschall-Leutnant a. D.]).

   Sohn: Johann Nepomuk, geb. 15. Juli 1834, Herr auf Ujfalu im Stuhlweißenburger Komitat, K. u. K. Kämmerer und Rittmeister a. D., verm. 16. Juni 1864 mit

   Julianna Freiin Földváry von Földvár, geb. 10. Novbr. 1845.

   Söhne: (1) Stefan Franz Johann Josef Hippolyt Casimir, geb. 8. April 1865, K. u. K. Leutnant der Reserve des Husarenregiments Nr. 9.

   (2) Casimir Hippolyt Georg Ludwig, geb. 24. April 1868, K. u. K. Leutnant der Reserve des Husarenregiments Graf Nadasdy Nr. 9.

2. † Leopold (geb. 10. Juli 1805, † 9. März 1869, Herr auf Seregélyes im Stuhlweißenburger Komitat, K. K. Kämmerer, verm. 20. Juni 1842 mit Maria Gräfin Sztáray [geb. 3. März 1821, † 1891], StkrD.).

   Kinder: 1) † Alexander (geb. 29. Juni 1843, † 14. Juni 1881, verm. 24. Juli 1872 zu Budapest mit Adrienne Gräfin Karátsonyi von Beodra [geb. 24. Juni 1853, † 4. März 1878], StkrD.).

   Söhne: (1) Maria Alexandra Leopoldine Guidobaldine Adrienne Stefanie, geb. 2. September 1873 zu Budapest.

   (2) Maria Guido Alexander Adrian, geb. 26. Februar 1876 zu Seregélyes.

Digitized by Google

2) Ernst, geb. 12. November 1846, K. u. K. Kämmerer, verm. I) 15. September 1867 zu Preßburg mit Helene Freiin von Lo-Presti di Fontana d'Angeli (geb. 7. Juni 1847; geschieden); II) 28. Juni 1891 zu Budapest mit
Etelka geschiedener Fischl, geb. Steinfeld.
Tochter 1r Ehe: Irma, geb. 20. Juli 1868 zu Preßburg, verm. 20. Oktober 1890 mit Gerald de Courcy-Mac Carty a. d. H. of Carrignavar, Kön. großbritann. Kapitän im Princess of Wales Own Regiment. [Schloß Shrub-Hill, Surrey.]
3) Géza, geb. 23. Juli 1849, Herr auf Tetétlen, K. u. K. Kämmerer, Präsident des Kön. ungar. National-Konservatoriums, verm. 10. September 1871 zu Budapest mit
Melanie Gräfin Karátsonyi von Beodra, geb. 16. Septbr. 1855, StkrD.
Kinder: (1) Ilma Maria Guidobaldine Leopoldine, geb. 19. August 1872.
(2) Margit Johanna Marie Guidobaldine Leopoldine, geb. 15. Juli 1874.
(3) Maria Melanie Guidobaldine Leopoldine Gisela, geb. 29. Oktober 1875.
(4) Géza Maria Hubert Leopold Guido Alexander, geb. 3. November 1882 zu Budapest.
(5) † Alexander (geb. 30. November 1886, † 1891).
(6) Aladar, geb. . . . . 1891.

3. Franz, geb. 24. Januar 1811, Senior der Familie und als solcher Fideikommißherr auf Divény, Obersttruchseß des Königreichs Ungarn, K. u. K. Kämmerer, GRat und vormal. außerordentl. und bevollm. Botschafter zu Konstantinopel, verm. 25. Novbr. 1847 mit Maria Clara Marquise de Ville, Gräfin Demblin (geb. 15. August 1814, † 26. August 1868), StkrD. und K. u. K. PD.
Söhne: 1) Josef Franz Maria, geb. 13. November 1841, Dr. jur., K. K. Wirkl. GRat, vormal. Kön. ungar. Minister für öffentliche Arbeiten und Kommunikationsanstalten, Obergespan des Preßburger und . . . . . Komitats, verm. 25. April 1878 zu Budapest mit
Ilona Prinzessin Odescalchi, geb. 11. Mai 1859, K. u. K. PD. [Schloß Verdröd in Ungarn.]
Kinder: (1) Gyula Josef Franz Maria Emmerich, geb. 30. September 1880.
(2) Clara Maria Theodora Paulina Antonia Ilona Josepha, geb. 13. Juni 1883 zu Verdröd.
2) Theodor, geb. 15. Juni 1847, K. u. K. Botschaftsrat bei der Botschaft zu Paris, verm. 15. Juni 1887 zu Dresden mit
Maria Gräfin von Wimpffen, geb. 9. November 1868.
3) August, geb. 14. Juni 1852, Dr. jur., K. u. K. Wirkl. GRat, Mitglied der ungar. Akademie der Wissenschaften, verm. 31. Mai 1881 zu Rappoltenkirchen mit
Hedwig Gräfin von Wimpffen, geb. 4. August 1861.
Töchter: (1) Maria Anastasia Iphigenia Franziska, geb. 29. Juni 1883 zu Budapest.

Digitized by Google

(2) Theodora Caroline Gabrielle Maria, geb. 12. Juni 1886 zu Káloz im Stuhlweißenburger Komitat.
(3) Anastasia Auguste Hedwig Maria, geb. 16. Juli 1891 zu Bellatincz.

Großvatersbrüder

a) aus des Urgroßvaters erster Ehe mit Anna Gräfin von Kolowrat-Krakowsky:

1. † Carl (geb. 11. Oktober 1785, † 1. Juni 1876, K. K. Kämmerer, verm. I) 20. Januar 1807 mit Antonie Gräfin Batthyány von Németh-Ujvár [geb. 8. Juni 1789, † 15. Juni 1825]; II) 28. Juni 1842 mit Franziska verwitw. Gräfin Szápáry, geb. Gräfin Apponyi von Nagy-Appony [geb. 26. April 1807, † 22. März 1869]).
Kinder 1r Ehe: 1) Anna, geb. 18. Oktober 1808, StkrD., verm. 18. November 1827 mit August Fürsten Odescalchi († 15. Oktober 1848).
2) Marie, geb. 2. Februar 1810, StkrD., verm. 28. Mai 1838 mit Wilhelm Frhrn von Walterskirchen († 2. Oktober 1884), K. K. Kämmerer und Rittmeister a. D.
3) Josef, geb. 9. Juli 1814, K. u. K. Kämmerer, verm. 20. November 1853 zu Wien mit
Melanie Prinzessin von Metternich-Winneburg, geb. 27. Februar 1832, StkrD. und K. u. K. PD.
4) Caroline, geb. 8. November 1818, verm. 16. Mai 1836 mit Georg Grafen Károlyi von Nagy-Károly († 9. November 1877), K. K. GRat ꝛc.
5) Johann Nepomuk, geb. 23. September 1820, verm. 17. Juni 1848 mit
Irma Freiin Kray von Krajow, geb. 11. April 1830, K. u. K. PD. [Budapest.]
Sohn: Béla (Adalbert), geb. 8. August 1851.
6) Franz-de-Paula, geb. 9. Mai 1822, verm. 15. Juli 1854 mit
Anna Gräfin Kornis von Göncz-Ruszka, geb. 26. Mai 1836, StkrD.
Kinder: (1) Sarolta (Carolina), geb. 29. Juli 1855.
(2) Marguerite, geb. 27. Oktober 1857, verm. 16. Februar 1885 zu Budapest mit Nikolaus Fürsten Pálffy von Erdöd, K. u. K. Kämmerer, Erbobergespan des Preßburger Komitats.
(3) Anton, geb. 15. April 1859.

b) aus zweiter Ehe mit Marie Dominica Gräfin von Lodron-Laterano (geb. 17. Oktober 1789, † 10. Dezember 1847; wiederverm. 11. Februar 1813 mit Maximilian von Grimaud, Grafen von Orsay, K. K. Kämmerer und Hauptmann a. D.):

2. Edmund, geb. 19. Juli 1811, Herr auf Szent-Mihály und Hatvan, K. u. K. Kämmerer, GRat, verm. 6. Mai 1832 mit Pauline Prinzessin Odescalchi (geb. 25. Juli 1810, † 30. Novbr. 1866), StkrD.
Kinder: 1) Edmund, geb. 12. März 1834, Herr auf Surd, Zákány, Gyékényes, Szent Pal und Zichymajor in Ungarn, K. u. K. Kämmerer, verm. 18. August 1863 mit
Gabriele Gräfin von Gatterburg, geb. 1. August 1842, StkrD.
Kinder: (1) Aglaë Maria Gabriele Pauline, geb. 5. Juli 1868.

Digitized by Google

(2) Edmund, geb. 26. September 1874.
(3) László (Ladislaus), geb. 21. Juli 1876.

2) Eugen, geb. 5. Juli 1837 zu Mihály, Herr auf Szent-Iván, Ödön und Augyád in Ungarn, Dr. jur., K. u. K. Kämmerer und Wirkl. GRat, Abgeordneter zum ungar. Reichstag, verm. 15. Juni 1865 zu Berlin mit
Hermine Gräfin von Redern, geb. 21. Febr. 1844, K. u. K. PD.
Kinder: (1) Herminie Pauline Marie Victoria Eugenie, geb. 4. April 1866.
(2) Bertha Victoire Pauline Marie Aglaë Hermine Eugenie, geb. 17. Juni 1867.
(3) Pauline Livia Victoire Marie, geb. 9. September 1868.
(4) Elise, geb. 30. Dezember 1872.
(5) Gabriele, geb. 6. Dezember 1874.
(6) Raphael, geb. 12. März 1877.

3) Livia, geb. 4. Oktober 1840, StkrD. und K. u. K. PD., verm. 22. Juni 1860 mit Ferdinand Grafen Zichy zu Zich und Vásonykeö, K. u. K. Kämmerer ꝛc. (s. I. 1.).

2. Ast.

[Abstammend vom Grafen Carl (geb. 4. März 1753, † 28. Septbr. 1826). — Oesterr. Genehmigung zur Annahme des Prädikats „Ferraris" d. d. Wien 12. April 1811 (für den Grafen Franz, Großvater des Grafen Ludwig [s. unten], geb. 25. Juni 1777, † 6. Oktober 1839).]

Ludwig Graf Zichy-Ferraris zu Zich und Vásonykeö, geb. 11. August 1844.

Geschwister.

1. Melanie, geb. 16. August 1843, K. u. K. PD., verm. 10. Mai 1868 zu Carlburg mit Paul Prinzen von Metternich-Winneburg, K. u. K. Kämmerer und Generalmajor a. D.
2. Emilie, geb. 1. Juli 1847, verm. 12. Jan. 1870 zu Carlburg mit Konrad Frhrn von Watzdorff auf Väth im Eisenburger Komitat.
3. Emanuel, geb. 19. Februar 1852.

Mutter.

† Emilie geb. Gräfin von Reichenbach-Lessonitz (geb. 8. Juni 1820, † 30. Jan. 1891 zu Budapest, verm. 10. März 1839 mit dem Grafen Felix [geb. 20. November 1810, † 9. September 1885], K. K. Kämmerer).

Vatersbruder.

† Ludwig (geb. 1. August 1814, † 30. Dezember 1859), K. K. Kämmerer, verm. 3. Juni 1845 mit
Auguste von Bleszynska, StkrD.

Großvatersgeschwister.

1. † Carl Graf Zichy zu Zich und Vásonykeö (geb. 20. Juni 1778, † 15. Dezember 1834, K. K. Kämmerer und GRat, Kön. ungar. Schatzmeister, Präsident der Kön. ungar. Hofkammer und Obergespan des Wieselburger Komitats, verm. I) 8. September 1800 mit Franziska Gräfin von Esterházy, Freiin zu Galántha [† 8. Juli 1804]; II) 4. Septbr. 1806 mit Julie Gräfin Festetics von Tolna [† 8. Novbr. 1816]; III) 3. August 1819 mit Maria Crescenti

Digitized by Google

Gräfin von Seilern und Aspang [geb. 13. Mai 1799, † 30. Juli 1875], StkrD. und K. u. K. PD., war wiederverm. 4. Februar 1836 mit Stefan Grafen Széchényi [† 8. April 1860], K. K. Kämmerer und GRat).

Kinder: a) 2r **Ehe:** 1) † Heinrich (geb. 4. November 1812, † 26. Juni 1892 zu Füles bei Oedenburg, K. K. Kämmerer und Wirkl GRat, verm. 22. Mai 1843 mit Irene Freiin Meskó von Széplak und Enyiczke [geb. 1823, † 16. Dezember 1879], StkrD. und K u. K. PD.).

2) † Hermann (geb. 7. Mai 1814, † 18. Mai 1880, Herr auf Jacobshof [Jakabháza] in Ungarn, K. K. Kämmerer und GRat, Kön. ungar. Hofkanzler, verm. 10. Januar 1842 mit Carolina Szegedy von Mezzö Szeged [geb. 30. August 1817, † 2. Oktober 1892 zu St. Gotthard], StkrD. und K. u. K. PD).

Kinder: (1) Carolina Antonia Felicia Maria Julia, geb. 27. November 1842, verm. 10. Januar 1869 zu Jacobshof mit Josef Frhrn Roßner von Roßeneck, K. u. K. Kämmerer und Major a. D.

(2) Antonie Maria Adelheid, geb. 22. Dezember 1845, verm. 29. Mai 1876 zu Jacobshof mit Ernst Frhrn von Thüngen, K. u. K. Oberst und Kommandanten des Dragonerregiments Nr. 9.

(3) Hermann Julius Carl Anton, geb. 29. April 1848, K. u. K. Kämmerer, verm. I) 29. April 1878 zu Triest mit Maria Markgräfin Marenzi (geb. 1. Oktober 1852 zu Triest; geschieden), StkrD.; II) 1887 zu Graz mit
Hermine Bayer.
Sohn 2r Ehe: Hermann.

(4) Helena Elisabetha Maria, geb. 17. August 1854, StkrD., verm. 9. Februar 1885 zu Graz mit Emil Grafen Kornis von Göncz-Ruszka, K. u. K. Kämmerer, Kön. ungar. Ministerialsekretär im Ministerium des Innern.

3) † Otto (geb. 21. Juli 1815, † 17. Juni 1880), verm. 20. August 1856 mit
Gabriele Gräfin Csáky von Keresztbszeab und Adorján, geb. 1. Juni 1831, StkrD. [Szabadhegy im Raaber Komitat.]
Kinder: (1) Adorján Carl Theodor, geb. 11. Juli 1857, K. u. K. Kämmerer und Kön. ungar. Hauptmann im 10. Landwehr-Infanterieregiment.

(2) Irma Irene Crescence, geb. 31. Juli 1862, verm. 10. Juni 1882 zu Raab mit Alois von Jékey, K. u. K. Rittmeister im Husarenregiment Nr. 11.

(3) Rudolf Lázár, geb. 6. Februar 1864, K. u. K. Oberleutnant im Inf.-Reg. Ludwig Prinz von Bayern Nr. 62.

— b) 3r **Ehe:** 4) Caroline Josefe, geb. 6. Juni 1820, StkrD., verm. 8. August 1842 mit Dionys Grafen Festetics von Tolna auf Toponár, Gyöngyös ꝛc. († 15. Juli 1891 zu Wien).

5) Géza, geb. 2. April 1828, K. K. Rittmeister a. D.

6) Emmerich Heinrich Nicolaus, geb. 6. Dezember 1831, K. u. K. Kämmerer und Rittmeister a. D. [Budapest.]
Rudolf Max Coloman, geb. 11. Juni 1833, vormal. Ober-

Digitized by Google

gespan der Kön. ungar. Freistädte Bartfeld, Eperies, Kaschau und Zeeben, verm. 10. Mai 1864 zu Oedenburg mit
Jacqueline Gräfin Péchy, geb. 13. Januar 1846. [Enyiczke bei Kaschau in Ungarn.]
Kinder: (1) Zenaide Maria Anna, geb. 16. März 1865, verm. 2. Juni 1888 mit Georg Grafen Almásy, K. u. K. Leutnant der Reserve des Husarenregiments Nr. 7.
(2) Eleonore Maria Rudolf, geb. 28. März 1866, verm. 24. Juni 1885 mit Tivadar (Theodor) Grafen Andrássy.
(3) Béla Maria Rudolf, geb. 14. Mai 1868, K. u. K. Leutnant der Reserve des Husarenregiments Nr. 3.
(4) Maria (Mariette) Crescentia Irene, geb. 26. Juni 1869, verm. 20. April 1892 mit Adam Grafen Bay von Baja.
(5) Martha Maria Anna, geb. 11. Juli 1870.
(6) Jacob Maria Emanuel, geb. 2. April 1872.
(7) Clara Maria Rudolfine, geb. 5. Januar 1875.

2. † Nicolaus Graf Zichy zu Zich und Vásonykeö (geb. 2. Dezember 1796, † 27. Januar 1856, Herr auf Drasburg und Szent-Peter, K. K. Kämmerer, verm. 16. November 1820 mit Juliane Freiin von Loë [geb. 1. Dezember 1797, † 15. Februar 1865], StkrD.).
Kinder: 1) † Friedrich (geb. 19. Januar 1823, † 20. Mai 1848), K. K. Oberleutnant bei EH. Carl Ulanen Nr. 3, verm. 22. Februar 1848 mit
Maria Anna verwitw. Remekházy von Gurahoncz, geb. Herrin und Gräfin zu Stubenberg, geb. 9. August 1821, StkrD.; wiederverm. 28. September 1872 mit Otto Wilhelm Julius Grafen Buttler, K. u. K. Kämmerer und Hauptmann a. D. [Graz.]
2) † Emmerich (geb. 15. Januar 1826, † 1890).
3) Gabor (Gabriel), geb. 13. September 1827, K. u. K. Kämmerer und Major a. D., verm. 2 Juni 1851 mit
Sofie Freiin von Bittinghoff genannt Schell zu Schellenberg, StkrD. und Ehrendame des Kön. bayr. Theresienordens. [Szent-Peter bei Komorn.]
Kinder: (1) † Ludwiga Huberta Maria Georg (geb. 16. Januar 1858, † 19. Mai 1892 zu St. Peter), StkrD., verm. 18. November 1890 zu Wien mit Ludwig Adolf von Kürthy de Koltha, Obergespan des Zipser Komitats.
(2) Carola Alberta Huberta Maria Georgine, geb. 29. August 1854.
(3) Nicolaus Hubert Maria Georg, geb. 2. September 1856, K. u. K. Kämmerer und Oberleutnant bei Prinz zu Windisch-Graetz Husaren Nr. 11.
(4) Fridos (Friedrich) Hubert Maria Georg, geb. 2. Februar 1860, K. u. K. Kämmerer und Leutnant bei Prinz zu Windisch-Graetz Husaren Nr. 11.
(5) Wladimir Hubert Maria Georg, geb. 4. März 1864.
4) Antonia, geb. 11. Dezember 1830. [Genua.]
5) Stefan, geb. 7. Juli 1836, verm. 15. März 1880 zu Klausenburg mit

Digitized by Google

Josefine Gräfin von Klebelsberg, geb. 16. Oktober 1849. [Szekely-Földvár.]

Kinder: (1) Melanie Jacqueline Maria Huberta, geb. 3. Juli 1881.

(2) Antonia Josefine, geb. 1. August 1884.

(3) István, geb. 22. Oktober 1887.

3. Caroline, geb. 11. Februar 1802, Nonne im Kloster „de la visitation" zu Brüssel.

3. Ast.

(Im Mannesstamme erloschen.)

[Abstammend vom Grafen Stephan (geb. 14. Juli 1757, † 30. Juni 1841).]

† Stefan Graf Zichy zu Zich und Vásonykeö (geb. 13. April 1780, † 8. Juni 1853 zu Wien [des 30. Juni 1841 † Grafen Stefan Sohn], Herr auf Csicso und Jsztémer, K. K. Kämmerer, GRat und Botschafter zu St Petersburg, verm. 26. Juli 1803 mit Franziska Anna Gräfin von Starhemberg [geb. 6. Januar 1787, † 21. Dezember 1864], StkrD. und K. u. K. VD.).

Tochter: Anna Maria, geb. 21. Juli 1824, verm. 3. August 1846 mit Anton Grafen Kinský († 20. November 1846), K. K. Oberleutnant.

Zierotin.

[Katholisch. — Preußen (Provinz Schlesien) und Oesterreich (Mähren). — Johann von Zierotin der Ältere, mährischer Oberstlandrichter, wurde 1478 in den mährischen Herrenstand aufgenommen; Reichsgrf. d. d. Wien 18. September 1706, böhm. Grf. 17. August 1711 (für Johann Joachim Frhrn von Zierotin); erbländ.-oesterr. Genehmigung zur Namen- und Wappenvereinigung mit (Jonas) von Lilgenau d. d. Wien 28. Februar 1740 (für Johann Ludwig Grafen von Zierotin). — Besitz: die Fideikommißherrschaft Prauß, bestehend aus Prauß (444 Hekt.), Gorkau (143 Hekt.), Gollschau (295 Hekt.), Klein-Johnsdorf (160 Hekt.), Mallschau (87 Hekt.), Rot-Neudorf (282 Hekt.), Plottnitz (174 Hekt.) und Rauchwitz (124 Hekt.) im Kreise Rimptsch in Preuß.-Schlesien. — S. Handbuch, S. 1105.]

Karl Emanuel Mathilde Graf und Herr von Zierotin, Freiherr von Lilgenau, geb. 16. August 1850, Fideikommißherr, Herr der Herrschaft Walachisch-Meseritsch in Mähren, K. u. K. Kämmerer. [Blauda bei Hohenstadt in Mähren.]

Geschwister.

1. Marietta Josefine Ernestine, geb. 28. Oktober 1839, verm. 6. November 1862 mit August Abáffy de Abáfalva und Felsö-Lehota.
2. Zdenka Sofie Franziska, geb. 25. November 1840, StkrD., Unterdechantin im K. K. Theresianischen adeligen Damenstift am Hradschin zu Prag.
3. Ernestine Josefine Simonie, geb. 11. Juni 1844.
4. Emma Elisabeth Wladimira, geb. 4. Juli 1845, Extern-Stiftsdame des Hzgl. savoyischen Damenstifts zu Wien.
5. Przemislav Franz Paul Amalie, geb. 10. Februar 1848 (lutherisch seit 1884), verm. I) 17. Dezember 1870 zu Tapió Sáp in Ungarn

Digitized by Google

mit Jolanta Bartakovics von Kis-Appony, geb. 19. November 1847 (geschieden); II) 15. April 1884 mit

Bertha von Pottornyay zu Portonya (protestantisch), Herrin auf Mezzo-Csáth im Borsoder Komitat.

Kinder 2r Ehe: 1) Przenko Karl August Ernestine, geb. 28. August 1885.

2) Marie Bertha Zdenka, geb. 14. März 1888.

6. Gabriele Emma Mauritia, geb. 27. April 1853, StkrD., verm. 9. Januar 1872 mit Theodor Frhrn von Podstatzky-Prussinowitz und Thonsern auf Littentschitz 2c. in Mähren, K. u. K. Kämmerer und Rittmeister im 1. Landwehr-Dragonerregiment.

Mutter.

Gabriele, geb. 21. April 1816, des † Josef Almásy von Zsadány von Törö-Szent-Miklos und der † Sofie geb. Berzewiczy von Berzewicze Tochter, Herrin der Herrschaft Krumpisch mit Blauda in Mähren, verm. 16. Dezember 1838 mit dem Grafen Zdenko Otto Ernst (geb. 23. November 1812, † 18. November 1887), K. K. Kämmerer.

Vatersschwester.

† Ernestine Anna Seraphine (geb. 29. Dezember 1813, † 1. Oktober 1892 zu Lomnitz), verm. 9. November 1837 mit Aloys Grafen Serényi von Kis-Serényi auf Lomnitz in Mähren.

Zieten.

[Katholisch. — Preußen (Provinz Schlesien). — Preuß. Grf. d. d. Berlin 3. September 1817. — S. Handbuch, S. 1106.]

Hans Joachim Ernst Graf von Zieten, geb. 28. Oktober 1839 (des 19. Mai 1870 † Grafen Leopold, Kön. preuß. Geh. Regierungsrats a. D., Sohn), Herr auf Arnoldsdorf bei Ziegenhals in Oberschlesien, Ehrenritter des souver. Malteserordens, Kön. preuß. Rittmeister a. D., verm. 12. November 1867 zu Hermsdorf unterm Kynast mit

Nany (Anna), geb. 7. Februar 1844, des † Ludwig von Nolte, Kön. preuß. Generalleutnants a. D., und der † Clementine geb. von Kesseler Tochter. [Arnoldsdorf.]

Sohn: Leopold Clemens Ernst Friedrich Hubertus Ludwig, geb. 30. Juli 1868 zu Hermsdorf unterm Kynast, Kön. preuß. Leutnant im 1. Garde-Feldartillerieregiment.

Schwestern.

1. Maria Johanne Nepomucene Leopoldine Josefine Ernestine Hedwig, geb. 5. Februar 1838 zu Waldenburg in Schlesien, verm. 15. November 1860 zu Breslau mit Sigismund Wilhelm Lorenz von Schlichting (lutherisch), Kön. preuß. General der Inf. und kommandierendem General des XIV. Armeekorps. [Karlsruhe.]
2. Cäcilie, geb. 6. August 1844 (evangelisch seit 1869), verm. 22. September 1869 zu Breslau mit Victor von Ziethen (evangelisch), Fideikommißherrn auf Kränzlin in der Provinz Brandenburg, Kön. preuß. Major im Leib-Gardehusarenregiment.

Digitized by Google

3. **Hedwig**, geb. 31. Juli 1846, verm. 22. Februar 1868 zu Breslau mit Waldemar von Köller († 14. Auguſt 1889) auf Köben, Altwaſſer, Groß-Gräditz in Preuß.-Schleſien, ſowie auf Dobberphul und Rhekow in Pommern, Ehrenritter des ſouver. Malteſerordens, Päpſtl. Geh.-Kämmerer di spada e cappa.

Vatersbruder.

† **Adrian** Hans (geb. 13. November 1803, † 3. Februar 1849, Herr auf Dechtow [Stammgut] in der Provinz Brandenburg und Ramſtedt bei Magdeburg, Kön. preuß. Rittmeiſter a. D., verm. 28. Oktober 1830 mit Amalie Gräfin von der Schulenburg-Hornhauſen [geb. 26. Januar 1807; evangeliſch; † 14. April 1853]).

Tochter: **Marie** Amalie Friederike Erneſtine Joſefine Eliſabeth, geb. 13. November 1834 zu Berlin (evangeliſch), verm. I) 14. Mai 1853 mit Kuno Frhrn von Zedlitz und Neukirch auf Nieder-Kauffung (evangeliſch; † 25. Oktober 1874, war geſchieden 1868), Kön. preuß. Kammerherrn ꝛc.; II) 12. Februar 1877 zu Berlin mit Arthur von Winning.

Zieten-Schwerin*

(a. d. H. der Herren von Schwerin).

[Evangeliſch. — Preußen (Provinzen Brandenburg und Pommern). — Preuß. Graf nach dem Rechte der Erſtgeburt aus je adeliger Ehe mit der Namen- und Wappenvereinigung „Zieten-Schwerin“ für den jedesmaligen Fideikommißherrn von Wuſtrau (6700 Morgen) mit Vorwerk Albertinenhof in der Provinz Brandenburg laut Diplom d. d. Baden-Baden 14. September 1859; die nicht in den Fideikommißbeſitz gelangende Deſcendenz führt Namen und Wappen derer von Schwerin. — S. Jahrgang 1862, S. 1040; vgl. auch die geſchichtl. Notiz im Jahrg. 1859, S. 991, und den Artikel „Schwerin“ (D. Adelige Linie, zu Janow in Pommern) im Taſchenbuch der Freiherrlichen Häuſer, Jahrg. 1860, S. 788.]

Albert Julius Graf von Zieten-Schwerin, geb. 26. Juni 1835 (des 27. Oktober 1865 zu Janow † **Wilhelm** Ludwig von Schwerin-Janow, Kön. preuß. Landſchaftsrats, Sohn), Fideikommißherr, Schloßgeſeſſener Herr auf Spantekow, Janow, Lanzkron, Neuendorf^{b}, Rehberg, Bartow, Hohen-Brünzow und Strehlow in der Provinz Pommern, Ehren-Kommendator und Werkmeiſter des Johanniterordens, Kön. preuß. Leutnant a. D., Mitglied des Kön. preuß. Staatsrats und Mitglied des Herrenhauſes auf Lebenszeit, Stiftshauptmann von Kloſter Lindow (Mark), verm. 26. Juni 1861 zu Mitau mit

Conſtanze, geb. 16. Januar 1838 zu Autzenbach, des † Ludwig Barons von Derſchau auf Sehmen in Kurland und der Jeannette geb. Baronin von Medem a. d. H. Rumbenhof Tochter, Dame des Luiſenordens. [Wuſtrau, Kreis Ruppin.]

Kinder: 1. **Friedrich** Wilhelm Ludwig von Schwerin, geb. 2. April 1862 zu Wuſtrau, Kön. preuß. Regierungsaſſeſſor, Hilfsarbeiter bei der Anſiedelungs-Kommiſſion für die Provinzen Weſtpreußen und Poſen und Leutnant der Reſerve des 3. Garde-Ulanenregiments.

Digitized by Google

2. Louis Henning Bogislav von Schwerin, geb. 7. November 1863 zu Wustrau, Dr. jur., Kön. preuß. Leutnant der Reserve des 1. Garde-Dragonerregiments Königin von Großbritannien und Irland, verm. 8. Oktober 1892 zu Berlin mit

Elisabeth, geb. 14. Oktober 1874, des Wilhelm von Hahnke, Kön. preuß. Generals der Inf., Generaladjutanten Sr. Maj. und Chefs des Militärkabinetts, und der Josephine geb. von Bülow Tochter. [Hohenbrünzow, Kreis Demmin.]

3. Wilhelm Hans Albert von Schwerin, geb. 17. Juni 1866 zu Wustrau, Kön. preuß. Leutnant der Reserve des 1. Garde-Dragonerregiments Königin von Großbritannien und Irland, verm. 29. September 1891 zu Stremlow mit

Marie, geb. 5. Mai 1872 zu Rieth, des Hermann von Bülow auf Stremlow, Kön. preuß. Rittmeisters a. D., und der Helene geb. von Borcke Tochter. [Janow, Kreis Anklam.]

Tochter: ....., geb. 3. September 1892.

4. Hans Bone von Schwerin, geb. 5. Oktbr. 1868 zu Wustrau, Forsteleve zu Feldberg in Mecklenburg-Strelitz.

5. Albert Constantin von Schwerin, geb. 2. April 1870 zu Wustrau, stud. jur et cam.

6. Anna (Johanna) Caroline von Schwerin, geb. 1. März 1872 zu Wustrau.

7. Joachim Curt von Schwerin, geb. 9. März 1876 zu Wustrau.

8. Hildegard Marie von Schwerin, geb. 21. Mai 1880 zu Wustrau.

Żółtowski*.

[Katholisch. — Preußen (Provinz Posen). — Preuß. Grf. bedingt durch das Erstgeburtsrecht aus je adeliger Ehe und den Besitz der Herrschaft Jarogniewice im Kreise Kosten d. d. Königsberg 10. September 1840 (für Johann Nepomuk von Żółtowski) und Genehmigung, den Grafentitel schon bei Lebzeiten seines Vaters zu führen, d. d. Sanssouci 20. Juli 1844 (für Stanislaus von Żółtowski, † 7. April 1867, s. unten). — W.: Powała (Ogończyk). — S. Handbuch, S. 1107.]

Stefan Graf von Małuszyn-Żółtowski, geb. 8. September 1839 zu Jarogniewice, Herr der Herrschaft Jarogniewice, sowie auf Zadory, Droidyce, Roszkowo, Głuchowo und Sierniki im Kreise Kosten, Kadzewo und Marszewo im Kreise Schrimm, Kön. preuß. Leutnant a. D. und Landschaftsrat, verm. 6. Februar 1866 mit

Gabriela, des † Franz von Niemojowski auf Pogrzybów und der † Eleonore geb. von Skórzewska Tochter, geb. 10. Mai 1848 zu Pogrzybów. [Głuchowo bei Czempin im Kreise Kosten.]

Kinder: 1. Adam von Żółtowski, geb. 13. Dezember 1866 zu Jarogniewice, Dr. phil., verm. 18. August 1891 mit

Marie Gräfin von Kwilecz-Kwilecka, geb. 20. April 1870.

2. Heinrich von Żółtowski, geb. 29. Novbr. 1870 zu Jarogniewice

3. Irene von Żółtowska, geb. 20. September 1875 zu Głuchowo

Digitized by

Bruder.

Theodor von Żółtowski, geb. 20. März 1842 zu Jarogniewice, Herr auf Nella mit Stroszki, Starszanowo und Rajmundowo im Kreise Schroda, Wargowo und Swierkówki im Kreise Obornik, verm. 10. Juni 1867 mit

Franziska von Niemojowska, geb. 26. Juli 1849, Schwester der Obigen.

Kinder: 1. Stanislaus, geb. 27. April 1868 zu Jarogniewice, Dr. phil.
2. Adolf, geb. 19. August 1870 zu Jarogniewice.
3. Anna, geb. 2. März 1872 zu Jarogniewice.
4. Zygmunt, geb. 14. April 1877 zu Jarogniewice.

Mutter.

Severina geb. von Poniński (s. den Artikel Poniński), geb. 30. November 1821 zu Wreschen, verm. 23. Januar 1838 mit dem Grafen Stanislaus (geb. 23. April 1810, † 7. April 1867), Kön. preuß. Kammerherrn (s. Jahrg. 1868, S. 1086).

Vatersbrüder.

1. Marcel von Żółtowski (röm. Graf seit 1867), geb. 14. März 1814 zu Biakcz, Herr auf Czacz im Kreise Kosten, Kön. preuß. Kammerherr, Mitglied des Herrenhauses auf Lebenszeit und Landschaftsdirektor a. D., verm. 10. Februar 1839 zu Poniec mit Josefine Gräfin von Mycielino-Mycielska (geb. 10. Juli 1816 zu Przybyszewo, † 24. Mai 1883 zu Czacz). [Czacz.]

   Kinder: 1) † Alfred (geb. 1841, † 19. Januar 1875 zu Mentone, Herr auf Drzewce ꝛc., verm. 1869 mit Sofie [geb. 21. Mai 1846 zu Cholonicwo in Wolhynien, † 13. Januar 1883 zu Görz], des Marcell Grafen Krasicki von Siecin und der Luise geb. von Prazmowska Tochter).

   Sohn: Johann, geb. 22. Oktober 1871 zu Drzewce.

   2) Angelika, geb. 17. Juni 1857 zu Posen, verm. 31. Januar 1883 zu Czacz mit Bronislaus Grafen Lodzia Poniński auf Makoszów in Russisch-Polen.

2. † Adam von Żółtowski (geb. 1816, † 28. März 1880 zu Ujazd), Herr auf Ujazd und Łęki im Kreise Kosten, verm. 16. Januar 1846 mit

Celina von Czarnecka, geb. 9. Oktbr. 1826 (s. den Artikel „Czarnecki").

Kinder: 1) Eduard, geb. 1848, Herr auf Kock in Russisch-Polen, verm. mit Marie († 25. Juli 1889 zu Kock), des Karl von Wodziński und der Josefine geb. Gräfin Tyszkiewicz Tochter.

Söhne: (1) Josef, geb. 25. April 1875.
(2) Thaddäus, } geb. 18. Juli 1879.
(3) Eduard, }

2) Konstantin, geb. 16. November 1850, Herr auf Skupy bei Szubin, Urbanów ꝛc.

3) Helene, geb. 1852, verm. mit Anton von Rudomina-Dusiatski auf Holonety bei Kowno in Litauen († 14. November 1884).

4) Eva, geb. 9. März 1856 zu Ujazd.

ed by Google

5) Celina, geb. 1858 zu Ujazd, verm. 8. Juli 1879 mit Paul von Skórzewski auf Rossoczyca.
6) Johann, geb. 1860. Herr auf Ujazd, Łęki, Gromblewo ꝛc.

3. Franz von Zółtowski (röm. Graf seit 1877), geb. 6. Februar 1818 zu Ujazd, Herr auf Niechanowo im Kreise Gnesen, verm. mit Sofie Gräfin Zamoyska († 1853).
Kinder: 1) Stanislaus, geb. 1. Mai 1849 zu Niechanowo, verm. 1. Februar 1877 mit
Maria Prinzessin Sapieha-Kodeńska, geb. 23. Januar 1855.
Kinder: (1) Leo, geb. 29. November 1877.
(2) Adam, geb. 1883.
(3) Sofie, geb. 15. Januar 1887.
(4) Paul, geb. 24. Dezember 1889.
(5) Marie, geb. 10. Juli 1891.
2) Rosa, geb. 1. Mai 1849 zu Niechanowo, des Vorigen Zwillingsschwester, verm. im Juli 1871 mit Johann von Czorba auf Krajewice im Kreise Kröben.
3) Marcel, geb. 2. November 1850 zu Niechanowo, Herr auf Gudurów, Strzylcze, Piaski im Kreise Kröben, Brzesnica, Lipówka und Mszyczyn im Kreise Schrimm, verm. 5. Novbr. 1879 mit
Luise von Czarnecka, geb. 17. Novbr. 1859 (s. den Artikel „Czarnecki").
Kinder: (1) Andreas, geb. 12. Oktober 1881.
(2) Maria, geb. 14. Mai 1883.
(3) Stefan, geb. 3. Februar 1885.
(4) Elisabeth, geb. 29. November 1887.
(5) Rosa, geb. 22. Juli 1889.
(6) Franz, geb. 4. August 1892.

Digitized by Google

Nekrolog.

Verzeichnis

der seit Ausgabe des Jahrgangs 1892 bekannt gewordenen

Todesfälle.

Ahlefeldt. A. Ahlefeldt-Eschelsmark. Graf Christian, geb. 24. August 1847, † 25. Juli 1889.

Alberti von Poja. II. Linie. Graf Valerian, geb. 11. September 1824, † 1888 zu Trient. — Gräfin Virginia, geb. 27. Mai 1822, des Simon Frhrn Turco de Trent-Turcati, K. K. Regierungsrats a. D., Gemahlin, gestorben zu Trient.

Anrep-Elmpt. Gräfin Cäcilie geb. Gräfin Elmpt, geb. 11. Februar 1810, des 28. Juli 1860 † Josef Grafen von Anrep-Elmpt, Kais. russ. Generals en chef und Generaladjutanten Sr. M., Witwe, † 5. September 1892 zu Wildbad.

Arco. I. Odalricische Linie. Gräfin Marie, geb. 23. Mai 1834, StkrD., des Carl Grafen zu Leiningen-Billigheim Gemahlin, † in den Tagen vom 7.—9. April 1892 zu Schloß Billigheim in Baden.

Armansperg. Gräfin Therese, geb. 10. August 1803, des 12. Mai 1847 † Paul Anton Frhrn von Handel, K. K. Ministerresidenten bei der Freien Stadt Frankfurt, Witwe, † 7. Februar 1892 zu Innsbruck.

Arz von Arzio-Vasegg. I. Linie, in Tirol. Graf Johann, geb. 21. Mai 1836, K. K. Rittmeister a. D., † 12. Januar 1892.

— II. Linie, in Oesterr.-Schlesien. Graf Felix, geb. 21. Dezember 1838, Ehrenritter des souv. Malteserordens, † 15. Dezember 1891 zu Berlin.

Attems. A. Haus Heiligenkreuz. I. Linie: Heiligenkreuz. 1. Ast, zu Heiligenkreuz. 1) Zweig. Gräfin Johanne, geb. 16. Juni 1822, des 1866 † Franz Grafen von Cassis-Faraone Witwe, † 3. April 1892.

— — — — 2) Zweig. Graf Anton, geb. 6. Mai 1834, K. u. K. Kämmerer und Oberleutnant a. D., † 9. Dezember 1891 zu Wien.

Digitized by Google

Attems. B. Haus Petzenstein. Graf Josef, geb. 29. Dezember 1836, K. K. Hauptmann der Landwehr, † im Juni 1892 zu Graz.

Bassewitz. Gräfin Helene geb. von Kleist-Retzow, geb. 29. Septbr. 1860, des Adolf Grafen von Bassewitz-Behr, Majoratsherrn, Kön. preuß. Rittmeisters a. D., Gemahlin, † im Oktober 1892 zu Lützow.

Batthyány. I. Paulus' Linie. 1. Ast. Graf Carl, geb. 16. April 1817, Erbherr auf Güssing ꝛc., † 1. September 1892 zu Schladming.

Baudissin. Gräfin Clara geb. von Bülow, geb. 5. April 1816, des Grafen Roderich, Mitbesitzers des Gräfl. von Schimmelmannschen Fideikommisses, Gemahlin, † 25. August 1891 zu Borbyd bei Eckernförde. — Gräfin Clotilde, geb. 8. September 1818, des † Bodo von Stockhausen auf Löwenhagen, Kön. hannov. Kammerherrn, Legationsrats, außerord. Gesandten und bevollm. Ministers, Witwe, † 29. Dezember 1891 zu Florenz.

Beissel von Gymnich. Gräfin Charlotte geb. Freiin Groß von Trockau, geb. 5. Mai 1824, des 8. Januar 1881 † Grafen Friedrich, Kön. preuß. Oberstleutnants a. D., Witwe, † 20. September 1892 zu Bonn.

Bellegarde. I. Steierische Linie. Graf Otto, geb. 5. Mai 1834, K. u. K. Kämmerer und Major a. D., † 9. November 1892 zu Klein-Lichtenstein.

— II. Oesterreichische Linie. Gräfin Henriette geb. Gräfin von Larisch-Moenich, geb. 17. März 1867, StkrD., des Grafen August, K. u. K. Kämmerers und Hauptmanns im Generalstab, Gemahlin, † 13. August 1892 zu Svetlau in Mähren.

Berchem. I. Berchem. Gräfin Charlotte, geb. 22. Oktober 1843, des Eugen Frhrn von Bassus, Kön. bayr. Kämmerers, Gemahlin, † 28. Januar 1892 zu Sandersdorf.

Bernstorff. I. Linie: Gartow. Graf Ernst, geb. 11. August 1829, † 12. Mai 1892 zu Gartow.

— II. Linie: Wotersen. 1. Gyldensteen-Wotersenscher Ast. Graf Christian, geb. 22. März 1816, vormal. Kaiserl. deutscher Postdirektor zu Plön, † 25. Januar 1892 daselbst. — Dessen Witwe: Gräfin Anna geb. Gräfin von Luckner, geb. 12. April 1834, † 12. Februar 1892 zu Plön.

— — 3. Ast. Gräfin Luise, geb. 28. Dezember 1838, Schulfräulein des adeligen Klosters zu Itzehoe, des 27. November 1870 † Grafen Gustav, Grhzgl. oldenb. Kammerherrn, Tochter, ist gestorben.

Beroldingen. Gräfin Luise geb. Gräfin zu Lodron-Laterano, geb. 1. Oktober 1835, StkrD., des 18. Mai 1878 † Grafen Cäsar, Kön. württemb. Generalmajors, Adjutanten und Hofmarschalls a. D., Witwe, † 9. Mai 1892 zu Wien.

(von Bnin-) Bniński. I. Linie. 2. Ast. Graf Alexander, geb. 1811, Erbherr auf Biezdrowo und Popówko, † 21. März 189[illegible]

Digitized by

Bismarck. C. Bismarck-Schierstein. Graf Carl, geb. 5. Februar 1814, Hzgl. nass. Kammerherr und Hauptmann a. D., † 15. April 1892 zu Thurnau.

Blankenstein. I. Linie. Graf Carl, geb. 2. Oktober 1814, K. u. K. Kämmerer, † 10. September 1891.

Blumenthal. A. Älteres Gräfliches Haus. Gräfin Maria geb. Baumann, des Grafen Oscar, Kön. preuß. Majors a. D., Gemahlin, † 18. Dezember 1891 zu Stuttgart.

Bocholtz. II. Linie: Bocholtz-Asseburg. Graf Diederich, geb. 25. Mai 1812, † 20. Juni 1892. — Gräfin Anna, geb. 29. August 1813, StkrD., des 27. Juli 1881 † Ferdinand Grafen von Galen, Kön. preuß. Kammerherrn, GRats ꝛc., Witwe, † 29. Juli 1891 zu Münster.

Borries. Anna von Borries, geb. 23. Juli 1873, des Wilhelm Grafen von Borries, Kön. preuß. Landrats im Kreise Marienburg, Tochter, † 27. Dezember 1890.

Bortholazzi. Gräfin Josefine, geb. 1830, des 27. November 1876 † Aloys Freiherrn Altenburger von Marchenstein und Frauenberg Witwe, † 13. November 1888 zu Trient. [Mit ihrem Tode ist dieses Gräfliche Haus gänzlich erloschen.]

Bossi-Fedrigotti von Ochsenfeld. Gräfin Leopoldine geb. Prinzessin von Lobkowitz, geb. 22. März 1835, des Grafen Friedrich, K. u. K. Kämmerers und Oberleutnants a. D., Gemahlin, † 10. Mai 1892 zu Sacco bei Roveredo.

Brandenburg. Graf Friedrich, geb. 30. März 1819, Kön. preuß. General der Kavallerie und Generaladjutant weiland Sr. Maj. des Kaisers und Königs Wilhelm I., † 3. August 1892 zu Domanze. — Dessen Bruder: Graf Wilhelm, geb. 31. März 1819, Kön. preuß. General der Kavallerie und Generaladjutant Sr. Maj. des Kaisers und Königs, † 21. März 1892 zu Berlin.

Bray. Gräfin Gabriele, geb. 10. Februar 1841, StkrD. und K. u. K. HD., des Duglas Grafen von Thurn-Valsássina-Como-Vercelli, K. u. K. Kämmerers und Rittmeisters a. D., Gemahlin, † 6. Januar 1892 zu Wien.

Bremer. Graf George, geb. 20. August 1823, ehemal. Kön. hannov. Kammerherr und GRat, † 9. April 1892 zu Hannover. [Mit seinem Tode ist dieses Gräfliche Haus im Mannesstamme erloschen.] — Dessen Schwester: Amalie Bremer, geb. 22. Juni 1829, des Carl von Kronenfeld auf Doenhausen, vorm. Kön. hannov. Majors und Flügeladjutanten des Königs, Gemahlin, † 30. August 1892 zu Doenhausen. — Deren Mutter: Gräfin Sofie geb. von Staffhorst, geb. 10. Februar 1805, des 19. August 1853 † Grafen Carl, Kön. hannov. Oberstleutnants, Stallmeisters und Kriegsrats a. D., Witwe, † 10. Juni 1891 zu Doenhausen.

Brühl. B. Jüngeres Haus. III. Linie. Graf Albrecht, geb. 28. September 1821, Kön. preuß. Kammerherr und Schloßhauptmann von Rheinsberg, † 30. März 1892 zu Potsdam.

Digitized by Google

Bubna von Litić. II. Linie. Graf Ottokar, geb. 1881, des Grafen Franz, K. K. Oberleutnants a. D., Sohn, † 24. Dezember 1891 zu Wien. — Dessen Onkel: Graf Emanuel, geb. 4. Mai 1845, Beamter im K. K. Handelsministerium, † 16. Dezember 1891 zu Wien.

Bülow. A. Bülow von Dennewitz. Gräfin Eva, geb. 13. Juli 1888, des Grafen Carl, Kön. preuß. Premierleutnants a. D. und Ober-Grenzkontrolleurs, Tochter, † 23. August 1892 zu Neidenburg in Ostpreußen.

— B. Mittleres Gräfliches Haus. Gräfin Mathilde, geb. 20. Januar 1814, des 24. Januar 1853 † Wilhelm Adolf von Scheel, Kön. preuß. Geh. Regierungsrats a. D., Witwe, † 8. März 1892 zu Potsdam.

Bylandt. I. Linie. 2. Ast. Graf Peter, geb. 6. März 1818, Kön. preuß. Major a. D., † 20. November 1891 zu Bonn.

Cappy. Gräfin Julie geb. Gräfin Dezasse von Petit-Verneuille, geb. 7. Januar 1828, des 19. Januar 1889 † Grafen Heinrich, K. K. Kämmerers, Generalmajors ꝛc., Witwe, † 1. Januar 1892.

Carmer. I. Linie, auf Panzkau Gräfin Marie geb. von Elsner, geb. 14. Juni 1840, des 28. Juni 1885 † Grafen Friedrich, Mitglieds des preuß. Herrenhauses auf Lebenszeit, Witwe, † 2. Juni 1892 zu Zieserwitz.

Cassis-Faraone. Freifrau Johanne geb. Gräfin von Attems a. d. H. Heiligenkreuz, geb. 16. Juni 1822, des 1866 † Grafen Franz Witwe, † 3. April 1892.

Cavriani. Graf Philipp, geb. 11. Oktober 1817, K. u. K. Kämmerer, GRat und Oberhofmeister weiland J. Maj. der Kaiserin Carolina Augusta, † 2. November 1892 zu Wien.

Chotek. Gräfin Marie geb. Gräfin von Khevenhüller-Metsch, geb. 17. Oktober 1838, StkrD. und K. u. K. PD., des Grafen Rudolf, K. u. K. Kämmerers, Gemahlin, † 1. November 1892 zu Wien.

Christalnigg. Gräfin Sophia geb. Freiin von Borsch und Borschod, geb. 5. Mai 1808, des 27. Juni 1869 † Grafen Alexander, K. K. Kämmerers und Hofsekretärs, Witwe, † 24. Januar 1892 zu Görz.

Ciurletti. Graf Josef, geb. 2. September 1824, Geheimer Kämmerer Sr. Heiligkeit des Papstes und Domherr bei St. Stefan, † 1. Februar 1892 zu Wien. [Mit seinem Tode ist dieses Gräfliche Haus im Mannesstamme erloschen.]

Coreth zu Coredo und Starkenberg. Graf August, geb. 18. Juni 1810, Gutsbesitzer zu Coredo und zu Salurn in Tirol, † 16. März 1892 zu Trient.

Coudenhove. Gräfin Marie, geb. 19. November 1813, Generaloberin des Ordens „Zum guten Hirten" in Angers, † 26. Mai 1892 daselbst.

Csáky von Körösszegh und Adorján. III. Linie. Gräfin Carolin[e] geb. Edle von Buddeus, geb. 21. Oktober 1822, des 2. Feb[r]

Digitized by Google

1876 † Grafen Emanuel, K. K. Kämmerers, Witwe, † 27. September 1892 zu Wien. — Graf István, geb. 25. August 1867, Notar des Pester Komitats, des Grafen Albin, K. u. K. GRats, Kön. ungar. Ministers für Kultus und Unterricht, Sohn, † 5. März 1892 zu Pest.

Czernin von Chudenitz. Graf Hermann, geb. 20. Februar 1819, Herr der Herrschaft Gießhübel, K. u. K. Kämmerer, † Anfang August 1892.

(von Debiany-) Debinski. Graf Zdzislaus, geb. 8. April 1851, Besitzer der Güter Babice mit Skopow ꝛc. ꝛc., † 30. Juli 1891 zu Babice.

Degenfeld-Schonburg. I. Linie, zu Eybach. Graf Ferdinand, K. u. K. Kämmerer und Feldmarschall-Leutnant a. D., † 11. September 1892 zu Eichtersheim in Baden.

— II. Linie, zu Erdöszáda. Gräfin Marie geb. Szilassy von Szilas und Pitis, geb. 26. September 1849, des Grafen Josef, Obergespans von Debreczin und dem Hajdu-Komitat, Gemahlin, † 8. Januar 1892.

Deym von Stritez. III. Linie. Graf Felix, geb. 12. Mai 1832, K. u. K. Kämmerer und Major a. D., † 28. Februar 1892 zu Nemischl.

Dezasse von Petit-Verneuille. Gräfin Julie, geb. 7. Januar 1828, StkrD., des 19. Januar 1889 † Heinrich Grafen von Cappy, K. K. Kämmerers, Generalmajors ꝛc., Witwe, † 1. Januar 1892.

Dunten. Graf Gustav, geb. 1. Juni 1842, Erbherr auf Ruthern und Taubenhof, Kreisdeputierter, † 31. August 1891.

Dyhrn (Dyherrn). II. Linie, vormals auf Gimmel. Graf Arthur, geb. 15. Oktober 1826, † 27. November 1891 zu Brighton in England. [Mit seinem Tode ist diese II. Linie gänzlich erloschen.]

Ecchelí. Graf Carl, geb. 5. Februar 1840, Kön. italien. Major im 57. Inf.-Reg., ist gestorben.

Einsiedel. II. Linie. Graf Clemens, geb. 4. Septbr. 1817, Ehrenritter des Johanniterordens, Kön. preuß. Leutnant a. D., † 2. Juli 1892 zu Ratibor.

Emo-Capodilista. Gräfin Adelaide, geb. 21. Mai 1827, des 15. Januar 1892 † Achilles Frhrn von Zigno Gemahlin, ist schon 8. März 1888 gestorben.

Esterházy-Galántha. A. Haus Cseßnek. I. Linie. Gräfin Amalie geb. Gräfin Mosconi-Fogaroli, StkrD., des Grafen Georg, K. u. K. Kämmerers, Gemahlin, † 17. November 1891.

— — II. Linie. Graf Ladislaus, geb. 8. Oktober 1810, K. u. K. Kämmerer, Wirkl. GRat und Rittmeister a. D., † 22. November 1891 zu Budapest. — Graf Andor, geb. 23. Februar 1846, K. u. K. Kämmerer, † 28 April 1892 zu Sárosd im Stuhlweißenburger Komitat. — Gräfin Angelica, geb. 3. Juli 1812, StkrD., des 30. Oktober 1839 † Adalbert Grafen Lazansky von

Digitized by Google

Bukowa, K. K. Kämmerers und Majors, Witwe, † 2. Juni 1892 zu Chiesch.

Festetics von Tolna. B. Jüngeres Haus. I. Linie. 3. Ast. Gräfin Josefine geb. Freiin von Boxberg, geb. 1811, des † Grafen Alexander, K. K. Kämmerers, Witwe, † 8. Februar 1892 zu Oedenburg.

Finck von Finckenstein. I. Brandenb. Linie. 1. Madlitzer Ast. 2) Zweig. Gräfin Angelica, geb. 29. Januar 1829, des Friedrich Ehrlich auf Liebsgen Gemahlin, † 16. April 1892.

— — — 4. (Älterer) Zweig. Gräfin Pauline geb. Noht, geb. 7. Juni 1845, des 12. Mai 1885 † Grafen Friedrich, Kön. preuß. Leutnants a. D., zweite Gemahlin und Witwe, † 13. Dezember 1891 zu Fürstenwalde.

— II. Preußische Linie. Gräfin Margarethe, geb. 26. Juni 1852, des Georg von Stein auf Grasnitz Gemahlin, † 31. Dezember 1891 daselbst.

Forgách. II. Linie, zu Gács. 1. Ast, zu Gács. Gräfin Luise, geb. 20. Oktober 1810, des 11. April 1849 † Johann Frhrn von Jeszenák Witwe, † im März 1891.

— — 2. Ast, auf Szécsény. Gräfin Mathilde, geb. 13. Februar 1825, des Herbert Ritters von Rivé Gemahlin, † 1890.

Galen. Gräfin Anna geb. Gräfin von Bocholtz-Asseburg, geb. 29. August 1813, des 28. Juli 1881 † Grafen Ferdinand, Kön. preuß. Kammerherrn, GRats ꝛc., Witwe, † 29. Juli 1891 zu Münster.

Geloes. II. Linie. Gräfin Isaure Anatolie Ferdinande Theodore Valerie, des 8. Mai 1880 † Charles Louis Henri Marenie Marquis de Grimaldi Witwe, † 23. Dezember 1889.

Gleichen. Graf Victor, geb. 11. November 1833, Admiral in der Kön. großbritann. Marine, † 31. Dezember 1891 zu London.

Goltz, von der. B. Haus Sortlack. Graf Edmund, geb. 20. Januar 1819, Kön. preuß. Major a. D., † 27. November 1891 zu Frankfurt a. M.

Gorcey (Gourcy, auch Gorcy). B. Haus Gourcy-Droitaumont. Graf Felix, geb. 4. August 1862, K. K. Konzipist bei der niederoesterr. Statthalterei, † 14. September 1892 zu Feyregg in Oberoesterreich.

Gröben, von der. II. Linie, auf Neudörfchen. Graf Siegfried, geb. 4. Oktober 1825, Kön. preuß. Major a. D., † 29. Januar 1892 zu Nervi.

Grote. Gräfin Luise geb. Mutzenbecher, geb. 31. März 1867, des Grafen Otto, Herrn auf Deven, Kön. preuß. Leutnants der Reserve des Garde-Kürassierregiments, Gemahlin, † 1. August 1892 zu Deven.

Grüne. II. Belgische Linie. Gräfin Emma, geb. 2. August 1842, des Giovanni Marquis Imperiali dei principi di Francavilla Gemahlin, † 21. Januar 1892 zu Brüssel.

Digitized by Google

Gyürky. Graf Paul, geb. 30. Juni 1859, K. u. K. Kämmerer und Oberleutnant im Husarenregiment Wilhelm II., Deutscher Kaiser und König von Preußen Nr. 7, † 21. Juni 1892 zu Budapest.

Hacke. Graf Hans-Bogislav, geb. 25 Juli 1890, des Grafen Curt-Bogislav, Kön. preuß. Premierleutnants im thüring. Feldartillerieregiment Nr. 19, Sohn, † 20. September 1892 zu Berlin.

Haller von Hallerstein. I. Linie. 1. Ast. 1) Zweig. Gräfin Gabriele, geb. 1830, des Theodor Weiß von Starkenfels, K. K. Hofrats a. D., Gemahlin, † 28. Januar 1892 zu Wien. (Jahrg. 1878, S. 343.)

Hardegg. II. Linie, auf Kadolz und Seefeld. Gräfin Franziska geb. Gräfin von Wrbna und Freudenthal, geb. 21. September 1816, StkrD. und K. u. K. PD., des Grafen Maximilian, K. u. K. Kämmerers, Gemahlin, † 4. März 1892.

Hardenberg. A. Haus Neu-Hardenberg. Graf Harald, geb. 1. Februar 1863, Kön. preuß. Leutnant im pomm. Ulanenregiment Nr. 9, † 17. November 1892 zu Berlin.

— B. Haus Alt-Hardenberg. Graf Albert, geb. 12. Mai 1823, Senior der Familie, vorm. Kön. hannov. Hofjägermeister, † 21. Februar 1892 zu Rettkau.

Hartig. Gräfin Amalie geb. Freiin von Gudenus, geb. 13. September 1837, StkrD., des 5. August 1877 † Grafen Friedrich, K. K. Kämmerers und Majors a. D., zweite Gemahlin und Witwe, † 10. Februar 1892 zu Bozen.

Häseler. Gräfin Helene, geb. 16. Februar 1829, des 30. September 1886 † Botho von Hülsen, Kön. preuß. Kammerherrn und Generalintendanten der Kön. Schauspiele zu Berlin, Witwe, † 8. Mai 1892 zu Berlin.

Henckel von Donnersmarck. I. Linie Beuthen. 1. Ast. Gräfin Eleonore geb. Gräfin Schaffgotsch genannt Semperfrei von und zu Kynast und Greiffenstein, geb. 11. März 1837, des Grafen Arthur, K. u. K. Kämmerers, Gemahlin, † 22. Dezember 1891 zu Wien.

— — 2. Ast. Graf Leo, geb. 21. März 1821, † 13. Januar 1892 zu Montecarlo.

— II. Linie: Tarnowitz-Neudeck. 2. Ast. 3) Zweig. Gräfin Fanny, geb. 2. Januar 1809, des 27. Februar 1858 † Carl Brandt von Lindau auf Schmerwitz ꝛc. Witwe, † 3. Februar 1892 zu Görlitz.

Hennin. Gräfin Mathilde, geb. 14. Juli 1808, des 31. Oktober 1867 † Sigmund Frhrn von und zu Bodman, Grhzgl. bad. Kammerherrn, Witwe, † 10. Juni 1891.

Hoditz und Wolframitz. Gräfin Christina geb. Gräfin Niczky von Niczk, geb. 16. September 1820, StkrD., des 19. Dezember 1888 † Grafen Johann Nepomuk Ludwig Franz, K. K. Kämmerers und Generalmajors a. D., Witwe, † 31. Januar 1892 zu Wien.

Hohenthal. I. Linie. Graf Karl, geb. 21. Juni 1830, Kön. sächs. Kammerherr, † 16. Februar 1892 zu Meran.

Digitized by Google

Holmer. Gräfin Ethelinde geb. von Cossel a. d. H. Jersbeck-Stegen, geb. 29. März 1806, des 11. April 1857 † Grafen Magnus, Grhzgl. mecklenburg.-schwerin. Kammerherrn, Witwe, † 14. Mai 1892 zu Preetz in Holstein. [Mit ihrem Tode ist dieses Gräfliche Haus gänzlich erloschen.]

Holnstein aus Bayern. I. Linie. Graf Ernst, geb. 20. Oktober 1859, des Grafen Ludwig, Kön. bayr. Kämmerers und Majors à la suite, Sohn, † 17. Oktober 1891.

Holstein (Holsteinburgische Linie). Graf Ludwig, geb. 18. Juli 1815, Kön. dän. Minister und Konseilspräsident a. D., † 28. April 1892 zu Kopenhagen.

Hoyos. II. Linie. Gräfin Cajetana geb. Freiin von Dienersperg, geb. 7. April 1815, StkrD., des Grafen Johann, K. u. K. Kämmerers und vormal. Statthaltereisekretärs, Gemahlin, † 7. Januar 1892 zu Cilli.

Hübner. Graf Alexander, geb. 26. November 1811, K. u. K. Wirkl. GRat, vorm. außerord. Botschafter zu Paris und Rom, † 30. Juli 1892 zu Wien.

Hunolstein, Vogt von. Graf Paul, geb. 22. Juni 1804, † 12. Februar 1892 zu Paris. — Dessen Schwester: Clara d'Hunolstein, geb. 11. Februar 1806, des Edmund Grafen von Pracomtal Gemahlin, ist gestorben.

Husarzewski. Graf Josef, geb. 5. Oktober 1840, K. u. K. Kämmerer, † 19. Februar 1892 zu Krakau.

Itzenplitz. A. Älteres Gräfliches Haus. Graf Arthur, geb. 2. Juni 1839, Herr auf Hertzberg, † 20. Dezember 1891 daselbst. — Dessen Schwester: Gräfin Editha, geb. 8. Dezember 1842, des 5. September 1881 † Grafen Adolf Tochter, † 10. April 1892 zu Berlin.

Kageneck. I. Linie. Gräfin Hermine geb. Freiin von Freystedt, geb. 8. Januar 1808, des 14. Januar 1859 † Grafen Carl, Grhzgl. bad. Regierungsrats a. D., Witwe, † 21. Januar 1892.

— II. Linie. Graf Maximilian, geb. 12. Juni 1828, Grundherr von Munzingen, Bleichheim, Stegen, Unter-Ibenthal und Merzhausen, † 8. März 1891.

Kalnoky. I. Linie. Gräfin Marie, geb. 27. Februar 1850, Ordensdame vom heiligen Herzen Jesu, † 2. Februar 1892 zu Bregenz

Kanitz. Gräfin Adele, geb. 19. Mai 1812, des 26. Mai 1862 † Theodor Bernhard Frhrn von Oelsen, Kön. preuß. Geh. Reg.-Rats a. D., Witwe, † 5. Februar 1892 zu Königsberg in der Neumark.

Karolyi von Nagy-Károly. Gräfin Amélie geb. Major, des Grafen Gabor Gemahlin, † im Juli 1892 zu Budapest.

Keyserlingk. A. Haus Rautenburg. IV. Linie. Gräfin Amalie, geb. 27. Februar 1832, des 1883 † Adolf Barons Hahn, Majoratsherrn auf Asuppen, Kaiserl. russ. Gardeleutnants a. D., Witwe, † 29. Januar 1891 zu Mentone.

Digitized by Google

Khevenhüller. A. Haus Khevenhüller-Frankenburg. Gräfin Josefine geb. Freiin Brenner von Felsach, geb. 7. Februar 1817, des 12. Februar 1884 † Grafen Hugo, Oberst-Erblandstallmeisters des Herzogtums Kärnten, K. K. Kämmerers, Witwe, † 7. Septbr. 1892 zu Kammer am Attersee.

Khuen von Belasi. III. Linie, in Tirol. Graf Josef, geb. 1. April 1843, K. K. Bezirkskommissar a. D., † 14. Juni 1892 zu Freudenstein. — Dessen Schwester. Gräfin Caroline, geb. 25. Novbr. 1850, des Dr. jur. Franz von Larcher zu Eyfegk Gemahlin, † 12. Februar 1892 zu Bozen.

Kleist. C. Kleist auf Wendisch-Tychow. Graf Ewald, geb. 23. März 1821, Kön. preuß. Kammerherr und Vize-Obermundschenk, † 14. Januar 1892 zu Frankfurt a. M. — Dessen Gemahlin: Gräfin Anna geb. von Kleist, geb. 16. Juli 1826, † 30. August 1892 zu Burg Lahneck.

Kolowrat-Krakowsky. I. Linie. 1. Ast. Gräfin Agnes geb. Rudelstein, des 10. August 1857 † Graefn Ludwig Witwe, ist gestorben.

— II. Kolowrat-Krakowsky-Liebsteinsky. Graf Zdenko, geb. 6. Februar 1836, K. u. K. Kämmerer, † 24. Oktbr. 1892 zu Reichenau.

Korff. II. Korff genannt Schmising-Kerssenbrock. Gräfin Maria geb. Hellweg, geb. 6. September 1820, des 29. Septbr. 1891 † Grafen Ferdinand, Kön. preuß. Landrats a. D., Witwe, † 10. Januar 1892 zu Münster i. W. — Gräfin Gabriele, geb. Gräfin von Mirbach, geb. 17. Februar 1831, des 19. April 1889 † Grafen Friedrich, Kön. preuß. Geh. Reg.-Rats und Landrats a. D., Witwe, † 21. Januar 1892 zu Alt-Otting in Bayern.

Kottulinsky von Kottulin. Graf Rudolf, geb. 13. Septbr. 1810, K. K. Oberst a. D., † 11. August 1892 zu Linz.

Krassow. Graf Carl, geb. 15. April 1812, Kön. preuß. Wirkl. GRat und Regierungspräsident a. D., † 13. Februar 1892 zu Vansewitz auf Rügen. [Mit seinem Tode ist dieses Gräfliche Haus im gräflichen Stamme erloschen.]

Kustosch. Gräfin Emanuela, geb. 9. März 1839, des Carl von Groote, Kön. preuß. Generalmajors z. Disp., Gemahlin, † 5. November 1892 zu Schweidnitz.

Larisch (auch Larisch-Moenich). I. Linie: Larisch-Moenich. Gräfin Henriette, geb. 7. März 1867, des August Grafen von Bellegarde, K. u. K. Kämmerers und Hauptmanns im Generalstab, Gemahlin, † 13. August 1892 zu Svetlau in Mähren.

Lavaulx. Graf Anton, geb. 3. Juli 1809, K. K. Forstbeamter a. D., † im Januar 1892 zu Graz. — Dessen Sohn: Graf Anton, geb. 5. August 1847, Stationschef der K. K. Westbahn in Ischl, † im November 1891 zu Linz.

Lazansky von Bukowa. Graf Leopold, geb. 1854, † im August 1891. — Gräfin Angelica geb. Gräfin von Esterházy, geb. 3. Februar 1812, StkrD., des 30. Oktober 1889 † Grafen Adalbert,

Digitized by Google

K. K. Kämmerers und Majors, Witwe, † 2. Juni 1892 zu Chiesch. — Gräfin Henriette, geb. 25. Juli 1827, Stiftsdame des K. K. Theresianischen adeligen Damenstifts auf dem Hradschin zu Prag, † 23. November 1891.

Lázár von Szárhegy. II. Linie. 2. Ast. Gräfin Eleonore, geb. Móga, geb. 23. Januar 1814, des 24. April 1861 † Grafen Georg, K. K. Hauptmanns, Witwe, † 21. März 1892 zu Erked.

Lerchenfeld. B. Haus Ober-Trennberg. Gräfin Katharina geb. Pfister, des 22. August 1840 † Grafen Anton, Kön. bayr. Kämmerers und Stadtgerichts-Direktors, Witwe, † 8. Juni 1879.

Leutrum von Ertingen. A. Älteres Gräfl. Haus. II. Linie. Gräfin Mathilde, geb. 28. Oktober 1815, des 19. Januar 1870 † Carl Frhrn von Linden, Kön. württemb. Kammerherrn, Regierungspräsidenten ꝛc., Witwe, † 19. April 1892 zu Stuttgart.

Linsingen. Graf Adolphus, geb. 25. Februar 1814, vormal. Kön. hannov. Kammerherr und Rittmeister, † im März 1892 zu Hannover. [Mit seinem Tode ist dieses Gräfliche Haus im Mannesstamme erloschen.]

Lodron-Laterano. I. Primogenitur-Majorat. 2. (Älterer) Ast. Gräfin Luise, geb. 1. Oktober 1835, StkrD., des 18. Mai 1878 † Cäsar Grafen von Beroldingen, Kön. württemb. Generalmajors ꝛc., Witwe, † 9. Mai 1892 zu Wien.

— II. Sekundogenitur-Majorat. Graf Aloys, geb. 6. Juli 1819, † 5. Oktober 1891.

Luckner. Gräfin Anna, geb. 12. April 1834, des 25. Januar 1892 † Christian Grafen von Bernstorff, vormal. Kaiserl. deutschen Postdirektors zu Plön, Witwe, † 12. Februar 1892 zu Plön.

Lüttichau. Graf Wilhelm, geb. 20. Oktober 1816, Kön. preuß. Leutnant a. D., † 16. Juni 1892 zu Görlitz.

Lützow. Graf Carl, geb. 24. September 1830, Ehrenritter des souver. Malteserordens, † 5. Januar 1892 zu Venedig.

Manci von Ebenheim. Graf Gaëtano, geb. 1816, vormal. Bürgermeister der Stadt Trient, † 1889. — Dessen Bruder: Graf Sigismund, geb. 1815, † 29. Januar 1892 zu Trient. — Deren Schwester: Gräfin Violante, geb. 1. Juni 1819, des Valentin Frhrn von Salvadori Gemahlin, † 1890.

Mazzuchelli. Graf Ludwig, geb. 28. September 1859, K. u. K. Leutnant im Dragonerregiment Kaiser Franz Joseph I. Nr. 11, † 11. Januar 1892 zu Wien.

Melchiorio. Graf Ernst, geb. 15. August 1827, Gutsbesitzer zu Margreid, † 24. Oktober 1892 daselbst.

Meraviglia-Crivelli. Graf Leopold, geb. 14. April 1860, K. u. K. Oberleutnant im Inf.-Reg. Nr. 97, † 8. Februar 1892 zu Triest. — Graf Franz-Xaver, geb. 5. Juni 1836, Großkanzler des souver. Malteserordens, Bevollmächtigter und Vertreter des böhmischen Großpriorats zu Rom, K. u. K. Kämmerer ꝛc., † 23. Juli 1892 zu Strakonitz in Böhmen.

Digitized by Google

Mérode. Graf Carl, geb. 1. August 1824, Kön. belg. Staatsminister, Präsident des Senats des Königreichs Belgien, † 5. April 1892 zu Brüssel. — Gräfin Maria, geb. 19. November 1830, des Anton Prinzen von Arenberg Gemahlin, † 4. September 1892 zu Marche-les-Dames in Belgien.

(von Brudzewo-) Mielżyński. B. Jüngeres Gräfliches Haus. Graf Stanislaus, geb. 1840, Kön. preuß. Premierleutnant a. D., † 28. Oktober 1891.

Mirbach. A. Mirbach (früher Mirbach-Kosmanos). Gräfin Gabriele, geb. 17. Februar 1831, des 19. April 1889 † Friedrich Grafen von Schmising-Kerssenbrock, Kön. preuß. Geh. Reg.-Rats und Landrats a. D., Witwe, † 21. Januar 1892 zu Alt-Ötting in Bayern.

Mniszech-Vandalin. Graf Alfons, geb. 28. August 1828, K. u. K. Kämmerer, † 4. November 1891 zu Wien.

Moltke. A. vormals württemb. Haus. Gräfin Alexandrine, geb. 2. Mai 1827, des Georg von Dewitz, Kön. preuß. Geh. Justiz- und Oberlandesgerichtsrats, Gemahlin, † 30. März 1892 zu Stettin.

— C. Haus in Dänemark. I. Linie. Gräfin Friederike geb. Gräfin von Wedell-Jarlsberg, geb. 8. August 1808, des 29. Oktober 1860 † Grafen Magnus Witwe, † 24. Mai 1892 zu Kiel.

— — III. Linie (Moltke-Hvitfeldt). Gräfin Elise geb. Gräfin Razumovska, geb. 2. Dezember 1811, des 23. März 1876 † Grafen Adam, Kön. dän. Kammerherrn, Witwe, † 20. Mai 1892 zu Paris.

Montecuccoli. II. Marchesi di Polignago. Graf Josef, geb. 1809, Weltpriester, † 3. Mai 1890 zu Modena.

Montgelas. Graf Ludwig, geb. 19. März 1814, Kön. bayr. Kämmerer und Gesandter a. D., † 6. Januar 1892 zu München.

Montmorency-Marisco. Graf Matthäus, geb. 27. November 1809, K. u. K. Kämmerer und Oberstleutnant a. D., † 15. August 1892 zu Graz.

Von der Mühle (Du Moulin). I. Linie. Graf Carl, geb. 1. Mai 1808, Majoratsherr, Senior der Familie, † 14. Juli 1891 zu Bertolzheim.

Münchow. Gräfin Maria, geb. 26. Oktober 1817, des 26. Septbr. 1860 † Grafen Carl Wilhelm, Kön. preuß. Majors a. D., Tochter, † 27. November 1891 zu Lauenburg in Pommern.

Münnich. Gräfin Alexandra, geb. 28. Mai 1829, des Hans von Strantz, Kön. preuß. Majors a. D., Gemahlin, † 27. Juli 1892 zu Woldenberg.

(von Mycielino-) Mycielski. Graf Siegmund, geb. 19. März 1851, Herr der Herrschaft Grab mit Gorozyce bei Robaków, Kön. preuß. Leutnant der Garde-Landwehrkavallerie, † 9. Mai 1892.

Niczky von Niczk. Gräfin Christina, geb. 16. September 1820, StkrD., des 19. Dezember 1888 † Johann Grafen von Hoditz und Wolframitz, K. K. Kämmerers und Generalmajors a. D., Witwe, † 31. Januar 1892 zu Wien.

Digitized by Google

Rys. Graf Gustav, geb. 3. September 1856, † im Juni 1892 zu Wien.

Pallavicini. Graf Hippolyt, geb. 21. Januar 1813, K. u. K. Kämmerer und Major a. D., † 4. Februar 1892 zu Wien.

Paumgarten. Gräfin Irene, geb. 24. September 1839, des 11. Januar 1846 † Grafen Hermann, Kön. bayr. Kämmerers, Tochter, † 21. August 1892.

Pergen. II. (ältere) Linie, auf Sebenstein. Gräfin Marie, geb. 2. April 1826, des 16 März 1886 † Leopold Frhrn von Fürstenwärther, K. K. Oberstleutnants a. D., Witwe, † im Sommer 1891. [Mit ihrem Tode ist diese II. (ältere) Linie gänzlich erloschen.]

Pfeil (auch Pfeil-Burghauß). I. Linie Wilkau. Gräfin Agnes, geb. 11. November 1826, des 25. August 1874 † Leopold von Koschembahr und Skorkau, Kön. preuß. Majors a. D., Witwe, † im Februar 1892 zu Görlitz.

— II. Linie Diersdorf. Graf Valerian, geb. 11. Juni 1819, Kön. preuß. Rittmeister und Kreis- und Amtshauptmann a. D., † 18. August 1892 zu Nieder-Diersdorf. — Gräfin Mathilde geb. von Steinmetz, geb. 2. Januar 1820, des 10. Juli 1866 † Grafen Oswald Witwe, † 8. Januar 1892 zu Berlin.

(von dem Broele genannt-) Plater. Gräfin Celina, geb. 24. März 1888, des Grafen Stanislaus Tochter, † 1890.

Pongrácz von Szent-Miklós und Ovár. A. Älteres Gräfliches Haus. Graf Johann, geb. 1830, Geh.-Kämmerer Sr. H. des Papstes, infulierter Abt von Szent-György ꝛc. ꝛc., ist gestorben. — Graf Eugen, geb. 11. Mai 1813, K. u. K. Kämmerer und Oberst a. D., † 26. Dezember 1891 zu Großwardein.

— B. Jüngeres Gräfliches Haus. Gräfin Sidonia, geb. 1810, des 1837 † Anton Grafen Pongrácz Tochter und des 1860 † Grafen Rudolf, K. K. Kämmerers, Witwe, † 29. Dezember 1891 zu Krasznyán.

Pötting und Persing. Graf Carl, geb. 3. September 1816, K. u. K. Kämmerer und Feldmarschall-Leutnant a. D., † 11. Januar 1892 zu Wien.

Pourtalès. III. (Friedrichs) Linie. Gräfin Anna geb. von Bethmann-Hollweg, geb. 24. Februar 1827, des 19. Dezember 1861 † Grafen Albert, Kön. preuß. Kammerherrn und Wirkl. GRats ꝛc., Witwe, † 10. Juli 1892 zu Schloß Oberhofen bei Thun.

Preysing-Lichtenegg. I. Linie: Preysing-Lichtenegg-Moos. Graf Georg, geb. 15. Dezember 1877, des Grafen Kaspar, Kön. bayr. Kämmerers und Majors à la suite der Armee, Sohn, † 19. Dezember 1890 zu Landshut.

Pückler. II. Schlesische Linie. 2. Schlesischer Ast. 2) Zweig. Graf Hermann, geb. 24. Dezember 1797, Kön. preuß. Kammerherr, Wirkl. GRat, General der Infanterie à la suite der Armee, Oberhof- und Hausmarschall und Oberstallmeister weil. Sr. Maj.

des Kaisers und Königs Wilhelm I., † 14. Juni 1892 zu Berlin. [Mit seinem Tode ist dieser 2) Zweig im Mannesstamme erloschen.]

Raadwyck. Graf Ludwig-Napoléon, geb. 2. Mai 1807, Kön. niederländ. Staatsrat (1846—1848), Minister des Innern und der auswärtigen Angelegenheiten, Oberhofmeister Sr. Maj. des Königs der Niederlande, † 4. Dezember 1891.

Razumovsky. Gräfin Elise, geb. 2. Dezember 1811, des 23. März 1876 † Adam Grafen Moltke-Hvitfeld, Kön. dän. Kammerherrn, Witwe, † 20. Mai 1892 zu Paris.

Reichenbach. II. Linie. Gräfin Adelheid, geb. 11. Februar 1820, des 9. Juli 1881 † Grafen Georg, Landesältesten des Kreises Bunzlau, Witwe, † 29. Januar 1892 zu Florenz.

— III. Linie. Gräfin Else geb. von Held, geb. 31. Januar 1860, des Grafen Oscar, Zivilingenieurs, Gemahlin, † 5. November 1892 zu Falkenstein im Taunus.

Reigersberg. A. Jüngeres Gräfliches Haus. Graf Carl, geb. 14. Juni 1843, Kön. bayr. Rittmeister a. D., † 11. September 1892.

Reventlow. B. Jüngeres Gräfliches Haus. Gräfin Malwine, geb. 29. Novbr. 1806, Stiftsdame zu Preetz, † 17. April 1891 zu Kopenhagen. — Gräfin Sophie, geb. 6. September 1822, des 7. Juni 1887 † Wilhelm von Qualen auf Damp und Flarupgaard bei Kappeln, † im November 1891 zu Lübeck.

Robiano. I. Linie. 1. Ast. Gräfin Luisa geb von Beauffort, des 30. April 1887 † Grafen Ludwig Witwe, † 28. Januar 1892.

— — 3. Ast. Gräfin Isabella, geb. 28. August 1835, Äbtissin im Kloster der Clarissinnen zu Brügge, ist gestorben.

Roedern. Graf Rudolf, geb. 18. März 1875, des 1. April 1886 † Grafen Bernhard, Kön. preuß. Rittmeisters a. D., Sohn, ist gestorben.

Rogendorf. Graf Aladar, geb. 2. Januar 1852, † 10. Juni 1892 zu Wien.

(von Chyszów-) Romer. Gräfin Eugenie geb. Gräfin Dzieduszycka, geb. 27. März 1828, des Grafen Wilhelm Gemahlin, † im März 1892. — Gräfin Constantia geb. von Wiktor, geb. 17. Februar 1828, des 31. April 1886 † Grafen Bronislaus Witwe, † 30. Januar 1891. — Gräfin Apollonia, geb. 1797, † 20. Dezember 1891.

Ronow und Bieberstein. Graf Rudolf, geb. 9. Juli 1822, K. K. Rittmeister a. D., † 5. April 1892 zu Nossen. [Mit seinem Tode ist diese Familie im Mannesstamme erloschen.]

Rumerskirch. Gräfin Anna geb. Lesniowska von Zimnawoda, geb. 20. August 1838, des 1876 † Grafen Carl Witwe, † 20. November 1891 zu Wien.

Saint-Genois. A. Schlesisches Haus. Graf Moritz, geb. 21. Mai 1858, † 25. Dezember 1891 zu Eleonorenhof bei Preßburg.

Digitized by Google

Salis. B. Salis-Soglio. Gräfin Cécile geb. Bourgeois, des 1871 † Grafen Peter, Leutnants der Kaiserl. französ. Garde und Hauptmanns im Schweizerregiment in Kön. sizilian. Diensten, zweite Gemahlin und Witwe, † 7. März 1892.

Salm. A. Salm-Reifferscheid. Gräfin Johanna, geb. 16. Mai 1827, StkrD. und K. u. K. PD., des 6. Januar 1883 † Oswald Grafen von Thun und Hohenstein, K. K. Kämmerers, Wirkl. GRats ꝛc., Witwe, † 8. Mai 1892 zu Innsbruck. [Mit ihrem Tode ist dieses Haus Salm-Reifferscheid erloschen.]

Schack (Schach) von Wittenau. Graf Arthur, geb. 26. Juli 1839, Kais. deutscher Kontreadmiral a. D., † 1. Febr. 1892 zu Berlin.

Schaffgotsch (Schaaffgotsche). A. Schlesisches Haus. I. Linie: Warmbrunn. Gräfin Eleonore, geb. 11. März 1837, des Arthur Grafen Henckel, Frhrn von Donnersmarck Gemahlin, † 22. Dezember 1891 zu Wien.

— B. Böhmisches Haus. Graf Friedrich, geb. 22. Juli 1822, K. u. K. Kämmerer und Oberst a. D., † 6. Mai 1892 zu Preßburg.

Scheler. Gräfin Katinka, geb. 13. Mai 1818, des 18. Februar 1867 † Karl Frhrn von Woellwarth, Kön. württemb. Rittmeisters a. D., Witwe, † 9. Januar 1892.

Schenk von Stauffenberg. Gräfin Charlotte, geb. 12. April 1833, des 1. Januar 1887 † Anton von Bösmiller, Kön. bayr. Generalmajors z. Disp., Witwe, † 1. August 1891.

Schlieben. I. Linie, auf Sanditten. Gräfin Clotilde, geb. 23. September 1825, des 17. April 1878 † Gustav von Gottberg, Kön. preuß. Majors a. D., Witwe, † 3. Dezember 1891 zu Königsberg i. Pr.

Schlitz genannt von Görtz. II. Linie: Schlitz genannt von Görtz- und Wrisberg". 1. Ast: Wrisbergholzen. Gräfin Emma, geb. 30. Januar 1812, des im Januar 1881 † Borries von Beaulieu, hannov. Oberst. Witwe, † 21. Oktober 1892 zu Hildesheim.

Schmettow. II. Ernestinische oder Drömmlingsche Linie. 2. Stückscher Ast. Graf Alexander, geb. 29. Dezember 1807, Kön. dän. Kammerjunker und Premierleutnant a. D., † 15. Mai 1891. — Dessen Gemahlin: Gräfin Caroline geb. von Wleugel, geb. 8. März 1815, † 14. Dezember 1891.

Schulenburg, von der. B. Weißer Stamm. I. Ältere Weiße Linie. 2. Ast. 1) Zweig. a) Haus Burg-Scheidungen. Gräfin Luise, geb. 16. Dezember 1830, Ehrenstiftsdame des Klosters „zum heiligen Grabe" im Kreise Ostprignitz, † 23. Januar 1892.

— — II. Jüngere Weiße Linie. 2. Ast. b) Haus Vitzenburg. Gräfin Luise, geb. 12. Oktober 1881, des Grafen Werner, Herrn der Geßlerschen Fideikommißgüter, Rittmeisters der Reserve des thüring. Husarenregiments Nr. 12, Tochter, † 9. August 1892 zu Wyk. — Graf Johann, geb. 19. Mai 1850, des 20. März 1874 † Grafen Carl, Kais. russ. Hofrats, Sohn, ist gestorben.

Schweinitz. I. Linie. Graf Julius, geb. 11. August 1823, vormal. Sektionschef im Kön. ungar. Ministerium für Landesverteidigung,

Digitized by Google

† 24. Jan. 1892. — Gräfin Leontine geb. Freiin von Troschke, geb. 17. März 1811, des 1. April 1885 † Grafen Sigmund, Kön. preuß. Kreisgerichtsrat a. D., Witwe, † 19. Novbr. 1892 zu Sulau.

Schwerin. B. Haus Schwerinsburg. II. Linie: Busow. Gräfin Ida, geb. 1. April 1891, des Grafen Bogislav, Kön. preuß. Hauptmanns und Kompaniechefs im 2. Garderegiment zu Fuß, Tochter, † 29. Februar 1892 zu Berlin. — Gräfin Luise, geb. 4. Mai 1810, des 8. April 1873 † Hugo von der Dollen, Kön. preuß. Majors a. D., Witwe, † 7. Mai 1892 zu Anklam. — Gräfin Marie geb. von Willich, geb. 28. Oktober 1830, des 3. September 1875 † Grafen Albert, Kön. preuß. Rittmeisters a. D., Witwe, † 2. Juni 1892 zu Berlin.

Seckendorff. B. Haus Gutend. Gräfin Hertha geb. Freiin von Gaertner-Griebenow, geb. 6. März 1853, des Grafen Curt, Kön. preuß. Kammerherrn und Kaiserl. Legationsrats z. Disp., Gemahlin, † 3. Februar 1892 zu Dresden.

Sehrr-Thoß. A. Älteres Gräfl. Haus. II. Linie. Gräfin Adelheid, geb. 24. Juli 1816, des 8. Juni 1862 † Julius Frhrn von Loën auf Walzen Witwe, † 19. November 1891 zu Berlin.

Seilern und Aspang. Gräfin Paula, geb. 21. März 1876, und Gräfin Henriette, geb. 16. Mai 1877, des Grafen Paul Töchter, sind schon im Jahre 1884 gestorben.

Serényi. Gräfin Erneſtine geb. Gräfin und Herrin von Zierotin, geb. 29. Septbr. 1813, des Grafen Aloysius Gemahlin, † im Oktober 1892 zu Schloß Lomnitz. — Gräfin Maria Anna, geb. 3. März 1888, des Grafen Johann Tochter, ist gestorben.

Sontheim. Gräfin Emma, geb. 5. März 1829, des Eduard Frhrn von der Osten, Kön. württemb. Kammerherrn und Majors a. D., Gemahlin, † 6. August 1892 zu Baden-Baden.

Spannocchi. Gräfin Adamine, geb. 4. Januar 1830, Ehrenstiftsdame des K. K. adelig-weltlichen Damenstifts „Maria-Schul" zu Brünn, ist schon 5. Mai 1884 gestorben. — Deren Bruder Graf Carl, geb. 14. September 1836, K. K. Kämmerer und Rittmeister a. D., ist schon 26. Oktober 1884 gestorben.

Spaur. I. Georgs-Stamm. 1. Linie, von Winckel und Landeck. Gräfin Sofie, geb. 25. August 1805, des 27. Mai 1874 † Alfred Frhrn von Gleichen genannt von Rußwurm, Fürstl. schwarzburg-rudolstädt. Kammerherrn und Oberst a. D., Witwe, † 24. Dezbr. 1891 zu Rudolstadt.

— II. Johannes-Stamm. 2 Linie Neu-Spaur. Gräfin Adelheid, geb. 19. Februar 1805, StiftD., des 26. Februar 1864 † Franz Grafen von Terlago, K. K. Oberlandesgerichtsrats a. D., Witwe, † 30. Januar 1892 zu Terlago bei Trient.

Spee. Graf August, geb. 3. Dezember 1877, des 16. März 1890 † Grafen Wilderich, Kön. preuß. Landrats z. Disp., Sohn, † 8. Januar 1892.

Digitized by Goo

Sponeck (Sponneck). II. Linie, in Baden. Gräfin Maria geb. Kast, geb. 8. Januar 1819, des Grafen Carl, Kön. preuß. Generalleutnants a. D., Gemahlin, † 1890.

Sternberg. A. Böhmisches Haus. Gräfin Marie, geb. 4. Januar 1867, StkrD., des Johannes Grafen von Thun und Hohenstein, Fideikommißherrn auf Choltitz, Gemahlin, † 29. Februar 1892.

Stillfried und Rattonitz. A. Älteres Gräfliches Haus. Gräfin Luise geb. Freiin von Thermo, geb. 19. Dezember 1806, des 14. Oktbr. 1865 † Grafen Ludwig, Kön. preuß. Generalmajors z. Disp., Witwe, † 26. Januar 1892 zu Berlin.

Stosch. Graf Boguslav, geb. 28. März 1830, Kön. preuß. Oberst z. Disp., † 5. Mai 1892.

Strachwitz. I. Linie. Graf Felix, geb. 15. November 1846, Kön. preuß. Major und Bataillonskommandeur im Inf.-Reg. von Winterfeldt (2. oberschles.) Nr. 23, † 25. Februar 1892 zu Neiße. — Graf Ernst, geb. 27. Oktober 1838, Kön. preuß. Landgerichtsrat, † 17. April 1892 zu Berlin. — Dessen Bruder: Graf Paul, geb. 16. Novbr. 1840, Kön. preuß. Leutnant a. D., zuletzt in Kön. niederl. Diensten, † 16. August 1891 zu Menado auf Celebes.

Stralenheim. Gräfin Luise, geb. 19. November 1814, des 30. Dezember 1871 † Henry von Fedderſen, Kön. dän. Kammerats a. D., Witwe, † 4. November 1891 zu München.

Strassoldo. I. Linie Villanova. Gräfin Isabella, geb. 16. Febr. 1812, StkrD., † 11. November 1892 zu Wien.

Stubenberg. II. Linie Ober-Kapfenberg. Gräfin Mathilde, geb. 4. August 1817, des 18. September 1824 † Grafen Pius, K. K. Kämmerers, Tochter, † 8. Juni 1892 zu Görz.

Széchényi. Graf Dionys, geb. 7. September 1828, † 28. Septbr. 1892 zu Gutenstein. — Gräfin Dorothea, geb. 29. November 1841, des Heinrich Frhrn von Pereira-Arnstein auf Allentsteig Gemahlin, † 22. Februar 1892 zu Wien.

Sztáray. Gräfin Maria, geb. 8. März 1821, StkrD., des 9. März 1869 † Leopold Grafen Zichy zu Zich und Vásonykö, K. K. Kämmerers, Witwe, † 1891.

Tattenbach (Rheinstein und). Graf Eugen, geb. 11. August 1844, Redakteur, † 17. Januar 1892. — Graf Heinrich, geb. 5. Mai 1819, Kön. bayr. Oberst a. D., † 6. Dezember 1891 zu München.

Terlago. I. Linie. Gräfin Adelheid, geb. Gräfin Spaur, geb. 19. Februar 1805, StkrD., des 26. Februar 1864 † Grafen Franz, K. K. Oberlandesgerichtsrats a. D., Witwe, † 30. Januar 1892 zu Terlago bei Trient.

Thun und Hohenstein. A. Stamm: Castel Thunn in Südtirol. Graf Matthäus, geb. 28. November 1812, K. u. K. Kämmerer, † 14. Januar 1892 zu Mezzacorona. — Dessen Sohn: Graf Franz, geb. 10. Juni 1854, Ingenieur und Kön. italien. Leutnant im 8. Art.-Reg., † 4. Mai 1892 zu Mezzacorona.

— B. Stamm: Castel Brughier. I. Böhm. Linie. 1. Majorat Klösterle. Gräfin Johanna geb. Gräfin zu Salm-Reifferscheid, geb. 16. Mai

1827, StkrD. und K. u. K. PD., des 6. Januar 1883 † Grafen Oswald, K. K. Kämmerers, Wirkl. GRats und Majors a. D., Witwe, † 8. Mai 1892 zu Innsbruck.

Thun und Hohenstein. B. Stamm: Castel Brughier. I. Böhm. Linie. 8. Majorat Choltitz. Gräfin Marie geb. Gräfin von Sternberg, geb. 4. Januar 1867, StkrD., des Grafen Johannes, K. u. K. Kämmerers, Gemahlin, † 29. Februar 1892.

Thurn und Valsássina. C. Haus Thurn-Valsássina-Como-Vercelli. I. Linie Bleiburg. Gräfin Gabriele geb. Gräfin Bray, geb. 10. Februar 1841, StkrD. und K. u. K. PD., des Grafen Duglas, K. u. K. Kämmerers und Rittmeisters a. D., Gemahlin, † 6. Januar 1892 zu Wien.

Tiefenhausen. Gräfin Marie geb. von Liphart, geb. 11. November 1819, des 16. März 1870 † Grafen Ferdinand Paul Witwe, † 26. März 1892.

Toldallagi de Nagy-Ertse. Gräfin Esther, geb. 1805, † 1889 zu Vasarhely.

Urkull-Gyllenband. I. Linie. Graf Udo, geb. 7. Juni 1799, Kön. württemb. Hauptmann a. D., † 15. Oktober 1891 zu Weingarten in Württemberg.

Vay von Vaja. Gräfin Ida, geb. 23. Mai 1817, des 5. April 1863 † Julius Vay von Vaja Witwe, † 28. Dezember 1891.

Vécsey de Hajnácskeö. Gräfin Amalie, geb. 1823, des 15. Januar 1856 † Grafen August, K. K. Kämmerers, Wirkl. GRats, Generals der Kavallerie ꝛc., Tochter, † 19. August 1892 zu Hietzing.

Vetter von der Lilie. Graf Guido, geb. 14. Juni 1863. des Grafen Gustav, K. K. Generalmajors a. D., Sohn, ist vor einigen Jahren gestorben.

Vitzthum von Eckstädt. II. Linie. Graf Hermann, geb. 22. Dezember 1821, Kön. sächs. Wirkl. GRat und Oberkammerherr Sr. Maj. des Königs von Sachsen, † 24. Juni 1892 zu Dresden.

Wedel. II. Linie. Gräfin Wilhelmine geb. Freiin von dem Bussche-Hünnefeld, geb. 10. Mai 1805, Staatsdame J. Maj. der verw. Königin von Hannover, des 18. November 1853 † Grafen Carl, Kön. hannov. GRats, zweite Gemahlin und Witwe, † 21. Juni 1892 zu Weimar.

Westerholt und Gysenberg. II. Linie. Graf Wilhelm, geb. 9. Oktober 1878, des Grafen Egon, Kön. preuß. Rittmeisters im 5. westfäl. Landwehrregiment Nr. 53, Sohn, † 31. Dezbr. 1891 zu Sythen.

Wiser. I. Ferdinandinische Linie. Graf Wilhelm, geb. 21. Juni 1821, Grhzgl. bad. Kammerherr, † 24. Dezbr. 1891 zu Leutershausen.

Wolkenstein. B. Haus Rodenegg. Graf Alexander, geb. 16. Juni 1805, Kön. bayr. Oberstleutnant a. D., † 27. Mai 1892 zu München.

Wrbna und Freudenthal. Gräfin Franzisca, geb. 21. September 1816, StkrD. und K. u. K. PD., des Maximilian Grafen von Hardegg, K. u. K. Kämmerers, Gemahlin, † 4. März 1892.

Digitized by Google

Wurmbrand. II. Steierische Linie. 2. Ast Reitenau. Gräfin Ottilie, geb. 2. Oktbr. 1819, StkrD. und K. u. K. PD., des 18. Juni 1859 † Ferdinand Fürsten von Orsini und Rosenberg Witwe, † 3. Februar 1892 zu Klagenfurt.

(Thabasz von Zakuskie-) Zakuski. Gräfin Helene geb. Gräfin Brzostowski, des Grafen Michael, K. u. K. Kämmerers und Majors a. D., Gemahlin, † 30. Januar 1892 zu Iwonicz.

(Sarbusz von Zamość-) Zamoyski. A Älteres Gräfliches Haus. Graf Carl, geb. 14. März 1834, † 2. Februar 1892 zu Paris.

Zedtwitz. B. Jüngeres Gräfliches Haus. I. Linie. 2. Ast Ober-Neuberg. Graf Hugo, geb. 13. Mai 1820, † 14. Februar 1892.

— — II. Linie. 2. Ast Schönbach. Gräfin Rosine geb. Gottl. geb. 5. Mai 1822, des 8. Oktober 1844 † Grafen Franz Witwe, † 6. November 1892.

Zeppelin. B. Jüngeres Gräfliches Haus. Gräfin Clara, geb. 6. Mai 1820, des Grafen Wilhelm, K. K. Hauptmanns a. D., Schwester, † 6. Dezember 1891 zu Stuttgart.

Zichy zu Zich und Vásonykeö (auch Zichy-Ferraris). I. Linie Palota. 2. Ast. Graf Zdenko, geb. 26. September 1837, † 1890.

— — 3. Ast. Gräfin Johanna, geb. 1799, des 28. November 1847 † Giovanni Edlen di Re, K. K. Feldmarschall-Leutnants a. D., Witwe, ist gestorben.

— II. Linie Carlburg. 1. Ast. Gräfin Maria, geb. 16. Dezember 1833, des Gustav von Viszolyi Gemahlin, † 1889. — Gräfin Maria geb. Gräfin Sztáray, geb. 3. März 1821, StkrD., des 9. März 1869 † Grafen Leopold, K. K. Kämmerers, Witwe, † 1891. — Graf Alexander, geb. 30. November 1886, des Grafen Géza, Präsidenten des Kön. ungar. National-Konservatoriums, Sohn, † 1891.

— — 2. Ast. Gräfin Emilie geb. Gräfin von Reichenbach-Lessonitz, geb. 8. Juni 1820, des 9. September 1885 † Grafen Felix, K. K. Kämmerers, Witwe, † 30. Januar 1891 zu Budapest. — Graf Heinrich, geb. 4. November 1812, K. u. K. Kämmerer und Wirkl. GRat, † 26. Juni 1892 zu Füles bei Oedenburg. — Dessen Schwägerin: Gräfin Carolina geb. Szegedy von Mezzö-Szeged, geb. 30. August 1817, des 18. Mai 1880 † Grafen Hermann, K. K. Kämmerers und GRats, Witwe, † 2. Oktober 1892 zu St. Gotthard. — Graf Emmerich, geb. 15. Januar 1826, des 27. Januar 1856 † Grafen Nicolaus, K. K. Kämmerers, Sohn, † 1890. — Gräfin Ludviga, geb. 16. Januar 1858, des Ludwig Adolf von Kürthy de Koltha, Obergespans des Zipser Komitats, Gemahlin, † 19. Mai 1892 zu St. Peter.

Zierotin. Gräfin Ernestine, geb. 29. Dezember 1813, des Aloys Grafen Serényi von Kis-Serényi auf Lomnitz Gemahlin, † 1. Oktober 1892 zu Schloß Lomnitz.

Erloſchene Gräfliche Familien,

mit Nachweis der Jahrgänge des Taſchenbuchs,

in welchen

zuletzt Nachrichten von denſelben gegeben worden ſind.

I. Reihenfolge: 342 Familien.

(S. Jahrgang 1870, S. 1279.)

II. Reihenfolge.

(Dieſelbe enthält auch vervollſtändigte und berichtigte Artikel der erſten Reihenfolge, welche mit einem * bezeichnet ſind.)

Aham. S. Jahrg. 1882, S. 1100, und Jahrg. 1881, S. 4.

***Aicholt.** S. Jahrg. 1871, S. 985.

Alcaini. S. Jahrg. 1891, S. 17 u. 1203.

Armansperg. II. (eigentlich I.) Linie. S. Jahrg. 1889, S. 37 u. 1185.

Auersperg. II. Jüngere oder Vollradiſche Hauptlinie. 4. Linie, zu Weinern. S. Jahrg. 1889, S. 55, und Jahrg. 1890, S. 1191.

Barbier von Schroffenberg. S. Jahrg. 1876, S. 57 u. 1051.

Barkóczy von Szala. S. Jahrg. 1888, S. 1179, u. Jahrg. 1887, S. 61.

Beleznay. S. Jahrg. 1884, S. 79.

Bernay von Favancourt. S. Jahrg. 1892, S. 100 u. 1200.

Bickenbach (Beckenbach). S. Jahrg. 1871, S. 985.

Bieberſtein-Trembińſki. S. Jahrg. 1880, S. 1085.

Blankenſee. S. Jahrg. 1885, S. 111 u. 1142.

Bortholazzi. S. d. Jahrg. S. 146 und vorſtehenden Nekrolog, S. 1214.

Burghauß. S. Jahrg. 1886, S. 168 u. 1170.

Cerrini de Monte Varchi. S. Jahrg. 1891, S. 199, u. Jahrg. 1890, S. 1192.

Chaim, ſ. Vohburg.

Chasôt. S. Jahrg. 1883, S. 1105, und Jahrg. 1882, S. 178.

Coronini-Cronberg. IV. (Älteste) Linie, zu Quisca. S. Jahrg. 1889, S. 1189, und Jahrg. 1888, S. 204.

Cosel. S. Jahrg. 1872, S. 983.

***Criechingen (Crichingen, Criange).** S. Jahrg. 1871, S. 985.

Dernath. S. Jahrg. 1877, S. 219 u. 1074.

Dönhoff. II. Linie: Dönhoff-Beinunnen. S. Jahrg. 1889, S. 260, und Jahrg. 1891, S. 1193.

Dyhrn (Dyherrn). II. Linie, vorm. auf Gimmel. S. diesen Jahrg. S. 277 und vorstehenden Nekrolog, S. 1216.

***Epstein (Eppstein).** S. Jahrg. 1871, S. 986.

Federici. S. Jahrg. 1875, S. 1057.

Fernemont (Barwiz von). S. Jahrg. 1885, S. 1144, und Jahrg. 1884, S. 283.

Ficquelmont. S. Jahrg. 1879, S. 1073, und Jahrg. 1878, S. 277.

Fieger (Fueger). S. Jahrg. 1891, S. 314 u. 1208.

Franking. S. Jahrg. 1891, S. 334 u. 1208.

Frimont. S. Jahrg. 1887, S. 1171, und Jahrg. 1886, S. 327.

Garizyński. S. Jahrg. 1873, S. 995, und Jahrg. 1872, S. 984.

Gilleis. S. Jahrg. 1892, S. 360 u. 1203.

Goëß. III. Linie. S. Jahrg. 1891, S. 361 u. 1208.

***Gurland.** S. Jahrg. 1871, S. 986.

Gutzkow (Gützkow). S. Jahrg. 1872, S. 984.

Gyulai. S. Jahrg. 1887, S. 371 u. 1171.

Hals, s. Vohburg.

Harthausen. S. Jahrg. 1881, S. 1090, und Jahrg. 1880, S. 366.

***Heister.** S. Jahrg. 1871, S. 986.

Herbersdorff. S. Jahrg. 1871, S. 987.

Hertzberg. II. Linie. S. Jahrg. 1889, S. 415, und Jahrg. 1890, S. 1195.

Heussenstamm. II. Linie: Gräfenhausen. S. Jahrg. 1892, S. 428, u. 1204.

Hochburg. S. Jahrg. 1871, S. 987.

Holmer. S. diesen Jahrg. S. 435 u. vorstehenden Nekrolog, S. 1219.

Holnstein aus Bayern. II. Linie. S. Jahrg. 1889, S. 1191, und Jahrg. 1888, S. 424.

Holz(t)apfel. S. Jahrg. 1871, S. 987.

Imsland-Hocheneck. S. Jahrg. 1872, S. 972, und Jahrg. 1871, S. 384.

Inzaghi. S. Jahrg. 1889, S. 1192, und Jahrg. 1888, S. 447.

Isolani. S. Jahrg. 1871, S. 988.

Jörger. S. Jahrg. 1871, S. 988.

Kempiński (polnisch: **Kępiński**) **von Schiviſtz und Altenhofen.** S. Jahrg. 1812, S. 984.

Khiſſl, Kiſel von Kaltenbrunn. S. Jahrg. 1872, S. 985.

Klenau. S. Jahrg. 1887, S. 491.

Kletzl, Kletzel von Altenach. S. Jahrg. 1873, S. 1009.

***Kolb von Wartenberg (Kolbe von Wartenberg, Wartenberg-Roth).** S. Jahrg. 1872, S. 985.

Kornfail von Weinfelden. S. Jahrg. 1872, S. 986.

Küchmeiſter von Sternberg, ſ. Sternberg.

Kurz (Kurz von Senftenau und Toblach). S. Jahrg. 1872, S. 987.

Küſſow. S. Jahrg. 1883, S. 1109, und Jahrg. 1882, S. 498.

Laurencin. S. Jahrg. 1891, S. 566 u. 1211.

Lawoëſtine. S. Jahrg. 1871, S. 971, und Jahrg. 1865, S. 493.

Lemberg. S. Jahrg. 1871, S. 988.

Lengheimb. S. Jahrg. 1878, S. 1102, und Jahrg. 1868, S. 486.

Leyden. II. (eigentlich I.) Linie, vormals auf Schönburg. S. Jahrg. 1889, S. 1193, und Jahrg. 1888, S. 569.

Lieven. S. Jahrg. 1885, S. 1124, und Jahrg. 1883, S. 533.

Linker-Lützenwiek. S. Jahrg. 1873, S. 998, und Jahrg. 1872, S. 484.

Lobenhauſen. S. Jahrg. 1877, S. 1078, und Jahrg. 1876, S. 513.

Lockhardt (Lockhard, Lockhart-Wiſcheart de Lee et Cornwath). S. Jahrg. 1872, S. 987.

Lodron-Laterano. II. Sekundogenitur-Majorat. 2. (Älterer) Aſt. S. Jahrg. 1889, S. 587, und Jahrg. 1890, S. 1198.

Loeben. S. Jahrg. 1878, S. 535 u. 1103.

Loß. S. Jahrg. 1876, S. 520 u. 1058.

Maßwand. S. Jahrg. 1871, S. 988.

Maxelrain. S. Jahrg. 1871, S. 988.

Mean u. Beaurieux. S. Jahrg. 1877, S. 1080, u. Jahrg. 1876, S. 552.

Meggau (Meckau, Mecka). S. Jahrg. 1871, S. 990.

Mettich. S. Jahrg. 1888, S. 1188, und Jahrg. 1887, S. 638.

Michalowski (von Michalow-). A. Älteres Haus. S. Jahrg. 1892, S. 663 u. 1206.

Michna. S. Jahrg. 1879, S. 1078, und Jahrg. 1877, S. 589.

Digitized by Google

Mollart. S. Jahrg. 1871, S. 990.

Montperny. S. Jahrg. 1889, S. 678, und Jahrg. 1890, S. 1199.

Mörsberg (Mersberg) Grf. v. Beffort (Befort). S. Jahrg. 1872, S. 987.

Neale. S. Jahrg. 1871, S. 567 u. 973.

Nelleſſen. S. Jahrg. 1888, S. 1189, und Jahrg. 1887, S. 683.

Nütz (Nuitz, Nytz zu Wartenburg, Nützen zu Wartenberg). S. Jahrg. 1872, S. 988.

Nyáry von Bebegh und Berench. III. Linie. S. Jahrg. 1889, S. 709, und Jahrg. 1890, S. 1199.

Oertzen. S. Jahrg. 1889, S. 713, und Jahrg. 1890, S. 1200.

Orzelski (Orzelska). S. Jahrg. 1872, S. 988.

Oſſana, ſ. Federici.

Oſten-Sacken, von der. S. Jahrg. 1891, S. 727 u. 1213.

Paradeiſer (Paradieſer, Paradies, Paradieß, Paradeyß). S. Jahrg. 1872, S. 988.

Pergen. II. (ältere) Linie, auf Sebenſtein. S. dieſen Jahrg. S. 747 und vorſtehenden Nekrolog, S. 1223.

Pisnitz (Pißnitz). S. Jahrg. 1872, S. 988.

Poniński. B. In der Provinz Poſen. b) Haus Brody-Poniński. S. Jahrg. 1889, S. 1196, und Jahrg. 1888, S. 758.

Prag (Praga, Prager). S. Jahrg. 1874, S. 1026.

Praut (Prandt). S. Jahrg. 1874, S. 1026.

Praunfalk (Praunfalck). S. Jahrg. 1874, S. 1027.

Preyſing. II. (eigentlich I.) Linie Preyſing-Hohen-Aſchau. S. Jahrg. 1891, S. 786 u. 1204.

Puchheim (Puechheim). S. Jahrg. 1874, S. 1027.

Raab zu Rauenheim. S. Jahrg. 1874, S. 1027.

Radegaſt. S. Jahrg. 1874, S. 1027.

Reiſach. S. Jahrg. 1871, S. 976, und Jahrg. 1870, S. 836.

Rindsmaul. II. Linie. S. Jahrg. 1891, S. 837 u. 1215.

Rongrav. S. Jahrg. 1872, S. 988.

Rüdiger. S. Jahrg. 1879, S. 1080, und Jahrg. 1878, S. 762.

Rutowski. S. Jahrg. 1872, S. 989.

Saliſch u. Großgraben. S. Jahrg. 1886, S. 1178, u. Jahrg. 1885, S. 824.

Salm. A. Salm-Reifferſcheid. S. dieſen Jahrg. S. 871, und vorſtehenden Nekrolog, S. 1225.

Sandersleben, Grafen von Coligny. S. Jahrg. 1872, S. 989.

Sandreczky und Sandraschütz. S. Jahrg. 1888, S. 1191, und Jahrg. 1887, S. 847.

Saurau. S. Jahrg. 1882 S. 1112, und Jahrg. 1881, S. 780.

Schaffgotsch (Schaafgotsche). A. Schlesisches Haus. III. Linie Nieder-Pomsdorf. S. Jahrg. 1892, S. 886 u. 1209.

Schönaich. S. Jahrg. 1880, S. 1097, und Jahrg. 1879, S. 801.

***Schönfeld** (in Böhmen). S. Jahrg. 1871, S. 990.

Schrattenbach. S. Jahrg. 1876, S. 788 u. 1062.

Schwarzenau. S. Jahrg. 1881, S. 1096, und Jahrg. 1880, S. 835.

***Selbern.** II. Älteres Gräfliches Haus. S. Jahrg. 1888, S. 1193, und Jahrg. 1887, S. 929.

Spaur. I. Stamm. 3. Linie, von Unter-Valör. S. Jahrg. 1889, S. 968, und Jahrg. 1890, S. 1203.

— II. Stamm. 2. Linie, Alt-Spaur ꝛc. S. Jahrg. 1892, S. 980 u. 1210.

Spiegelberg (auch **Koppenbrügge**). S. Jahrg. 1872, S. 990.

Spindler. S. Jahrg. 1872, S. 990.

Stampfer (Stampfer, Frhr v. Walchenberg). S. Jahrg. 1872, S. 990.

Steinbeiß (Steinbiß, Steinpiß). S. Jahrg. 1872, S. 990.

Sternberg (Küchmeister von). S. Jahrg. 1884, S. 1129, und Jahrg. 1883, S. 918.

Straffoldo. S. Jahrg. 1888, S. 1194, und Jahrg. 1887, S. 985.

Szirmay. II. Antonische Linie und III. Thomasische Linie. S. Jahrg. 1891, S. 1032 u. 1218.

Talatzko von Gestieticz. S. Taschenbuch der Freiherrlichen Häuser, Jahrg. 1884, S. 876.

Tannenberg. S. Jahrg. 1875, S. 1053, und Jahrg. 1874, S. 874

Tenczin-Paczinsky. S. Jahrg. 1878, S. 1108, und Jahrg. 1877, S. 936.

***Thüngen.** S. Jahrg. 1872, S. 990.

T'Serclaes von Hallberg. S. Jahrg. 1875, S. 1054, und Jahrg. 1874, S. 904.

Urach. S. Jahrg. 1885, S. 1155, und Jahrg. 1884, S. 1002.

Ursan, s. Federici.

Ursenbeck-Massimo. S. Jahrg. 1881, S. 1099, und Jahrg. 1880, S. 974.

Varo. S. Jahrg. 1879, S. 1084, und Jahrg. 1878, S. 986.

Vetter von Lilienberg. S. Jahrg. 1882, S. 1115, u. Jahrg. 1881, S. 983.

Digitized by Google

***Bohburg (Boburg, Bochburg).** S. Jahrg. 1871, S. 992.
Bolcka (Bolckrah). S. Jahrg. 1872, S. 991.
Wallenstein. S. Jahrg. 1871, S. 993.
Walsegg (Walseck). S. Jahrg. 1872, S. 991.
Warmsdorf (Warmstorf). S. Jahrg. 1872, S. 991.
Wartenberg. S. Jahrg. 1872, S. 991.
Watzdorf(ff). S. Jahrg. 1873, S. 1010.
Weißpriach (Weißbriach). S. Jahrg. 1872, S. 992.
Welz (Welz). S. Jahrg. 1872, S. 992.
Wendt (von und auf Wendhausen, Gimmerich und Rothenkirchen). S. Jahrg. 1872, S. 992.
Wernigerode. S. Jahrg. 1872, S. 992.
Wiesnik. S. Jahrg. 1879, S. 1085, und Jahrg. 1878, S. 1042.
Witten (Witting, Witken). S. Jahrg. 1872, S. 992.
Wonsheim. S. Jahrg. 1872, S. 992.
Zelst. S. Jahrg. 1872, S. 993.
Zollern. S. Jahrg. 1883, S. 1118, und Jahrg. 1882, S. 1098.

Digitized by

Verzeichnis der Gräflichen Familien,

über deren Abstammung

auch das

Taschenbuch der Freiherrlichen Häuser

Nachrichten erteilt.

Anmerk. Die mit † bezeichneten Familien sind im Gräflichen Stamm und die mit †† bezeichneten auch im Freiherrlichen erloschen.

† Abele (Abele von und zu Lilienberg).
Aichelburg.
Andlaw-Homburg (Andlaw-Birseck und Berckheim).
† Apór von Al-Tórja.
Arnim.
† Aufseß.
† Beeß (Beeß und Chroslin).
Berchem.
Berlepsch.
Berlichingen.
† Bettschart.
Beust.
Bissingen-Nippenburg (Bissing).
Blankensee-Fircks (Fircks).
Bohlen.
Boineburg-Lengsfeld (Boineburg).
Borch.
Bossi-Federigotti (Bossi-Fedrigotti v. Belmonte).
Bothmer.
Bredow.
Bülow.
Buol-Schauenstein (Buol von Wischenau).
Bussche-Ippenburg genannt von Kessell (Bussche, v. d.).
† Carnitz (Harthausen).
Coreth zu Coredo (Coreth).
† Czettritz und Neuhauß.
Danckelmann (Danckelman).
Degenfeld-Schonburg (Degenfeld).
† Dernbach.
Dobřensky von Dobřenitz.
† Donop (Taschenbuch der Freiherrl. Häuser, Jahrg. 1862, S. 133).
Dörnberg.
Drechsel von Deuffstetten.
Droste zu Vischering (Droste zu Senden).
Dubsky-Třebomislyc.
Dücker (Gräfl. Zweig in Deutschland erloschen).
Dyhrn (Dyherrn).
† Eberstein.
† Egkh und Hungersbach.
Egloffstein zu Arklitten (Egloffstein).
Eickstedt-Peterswaldt (Eickstedt).
Eltz (Eltz-Rübenach).
Esterházy (Fekete de Galántha)
Federigotti s. Bossi-Fedrigotti.
† Fekete de Galántha.
Fircks s. Blankensee.
† Flotow.
Forgách (Forgatsch von Forgatsch).
Frankenberg-Ludwigsdorff (Frankenberg-Proschlitz, s. Taschenbuch der Freiherrl. Häuser, Jg. 1873, S. 165).
Fries.
† Friesen.
† Fritsch.
† Fuchs von Bimbach.
Fürstenberg.
† Gabelkofen.
† Gastheimb.
Gersdorff

Digitized by Google

Giovanelli.
Goltz, von der.
Gravenreuth.
Gronsfeld (Diepenbroick-Grüter).
Grote.
† † Hagen (Hagen zur Motten).
† Hallberg.
† Harthausen.
Helmstatt („Göler von Ravensburg" und „Mentzingen").
Hirschberg.
† Hocheneck (Imsland).
† † Hoffkirchen.
† † Hoheneck.
Horváth-Tholdy (Taschenb. d. Freiherrl. Häuser, Jahrg. 1857, S. 336).
Houwald.
Hoverden († Plencken).
Hügel.
† Hüllesheim (Hülleßem).
Hunolstein (Hunoltstein, Vogt von).
Inn- und Knyphausen.
† Imbsen.
† Imsland-Hocheneck (Imsland).
† Kaager von Stampach.
Kageneck.
† Kaiserstein.
Kalckreuth († Freiherrliche Linie).
Keffenbrinck-Griebenow (Keffenbrinck-Ascheraden).
Keller (Taschenbuch der Freiherrlichen Häuser, Jahrgang 1855, S. 295).
Kesselstatt († Orsbeck).
† Kettler.
Keyserlingk.
Kinsky (Tettau).
Kirchbach.
Knyphausen s. Inn- u. Knyphausen.
Königsegg († Freiherrliche Linie).
Könneritz.
Korff.
† Kotz von Dobř (Dobrsch).
Kulmer.
Lamezan-Salins (Lamezan).
Landsberg-Velen u. Gemen (Landsberg-Velen).
† Langenau.
Lasberg (Laßberg).
Lebzeltern.
Ledebur-Wicheln (Ledebur).
† Leerodt.
† Leonrod.
† Lepel.
Lerchenfeld.
Lesser.
Leutrum von Ertingen.
Lichtenberg (Liechtenberg-Janeschitz v. Adlersheim).
Linden.
† Linker von Lützenwiek (Lincker und Lützenwick).
Linsingen.
Locatelli.
Loë.
Lüttichau.
Lützow.
Maltzan.
Mannteuffell (Manteuffel).
Marenzi.
Marschall auf Burgholzhausen (Marschall von Altengottern).
Matuschka († Spättgen).
Medem.
Mérode.
Metternich, s. Wolff-Metternich zur Gracht.
† Meyern (Meyern-Hohenberg).
† † Minckwitz.
Mirbach u. Mirbach-Harff (Mirbach).
Moravitzky († Freiherrliche Linie).
Moy de Sons.
† Münch-Bellinghausen.
† Nellessen.
Nesselrode (Nesselrode-Hugenpoët).
Normann-Ehrenfels (Normann).
Oeynhausen.
† Osten-Sacken (Osten, von der).
Pfeil († Freiherrliche Linie).
Pilati von Taßul.
Plessen (Taschenbuch der Freiherrlichen Häuser, Jahrgang 1856, S. 499).
Plettenberg (Bodelschwingh).
Plettenberg-Lenhausen (Plettenberg).
† Podewils.
Podstatzky.
Pölzig (Hanstein).
Pongrácz von Szent-Miklós und Ovár.
† Purgstall (Hammer-Purgstall).

Digitized by Google

† Quadt und Hüchtenbruck.
† Rechenberg.
Recke-Volmerstein, von der (von der Recke).
Reischach.
† Reisky von Dubnitz.
† Reiswitz.
Richthofen.
Ronow († Berka. † Bieberstein, † Leipa).
Rothkirch.
Rottenhan (Rotenhan).
Rüdt von Collenberg.
Rumerskirch.
Salis.
Sardagna.
Saurma (Saurma-Jeltsch).
† Sazenhofen.
† Schilling von Canstatt.
Schirndinger von Schirnding.
Schlabrendorf († Freiherrl. Linie).
Schleinitz.
† Schlotheim.
† Schönaich.
† Schönberg (Sch. v. B. u. M.).
Schulenburg, von der.
Schwerin.
† Sebottendorf.
Seckendorff.
Sedlnitzky.
Seherr-Thoß.
Seldern (Freiherrl. Linie erloschen).
† Senfft von Pilsach (Taschenbuch der Freiherrlichen Häuser, Jahrgang 1861, S. 764).
Sierstorpff († Freiherrliche Linie).
† Sobeck von Kornitz (Sobeck).
Soden.
† Sonnberg (Sternbach zum Stock und Luttach).
Spannocchi († Freiherrliche Linie).
Spiegel zum Diesenberg-Hanrleden (Spiegel).
† Stain zu Nieder-Stotzingen.
† Stain zum Rechtenstein.
Stauffenberg (Schenk von).
† Stein zu Kochberg.
† Stiebar auf Buttenheim.
Stillfried-Rattonitz.
Stosch.
Strachwitz.
Stratenheim.
Stubenberg (Taschenbuch der Freiherrlichen Häuser, Jahrgang 1849, S. 413).
† Stürmer.
Syberg zu Wischling (Syberg zu Sümmern).
† Talatzko von Gestieticz.
Taube.
Taris von Bordogna u. Valnigra
† Tessin.
† Thüngen.
Trenck (Trenck gen. von Königsegg).
† Trotha.
† T'Serclaes von Hallberg (Hallberg).
† Ulm.
Unruh (Unruhe-Bomst).
Urkull-Gyllenband (Freiherrl. Linie in Deutschland erloschen).
Vay von Vaja.
Vécsey von Hajnácskeö.
Veltheim (Taschenbuch der Freiherrl. Häuser, Jahrg. 1861, S. 880).
Vrints zu Falkenstein (Vrints zu Treuenfeld).
† Wackerbarth.
† Wangenheim.
† Watzdorf (Watzdorff).
† Weißenbach.
Wenckheim.
Wendt.
Werthern-Beichlingen (Werthern).
Westerholt (Westerholt-Hackfort).
Widmann-Sedlnitzky (Widmann).
Wilamowitz-Möllendorff.
Wimpffen.
Wintzingerode.
Wrangel.
† Wrede.
Zedlitz und Trützschler (Zedlitz).

Digitized by Google

Druck der Engelhard-Reyherschen Hofbuchdruckerei in Gotha.

Digitized by Google

Abgegeben v. d.
Bibliothek d.
Auswärtigen Amts

Digitized by Google

8909996554 3

b89099965543a

Digitized by Google

Digitized by Google